

# ATTI

## DELLA SOCIETÀ LIGURE DI STORIA PATRIA

NUOVA SERIE

XLIX

(CXXIII) FASC. II



---

GENOVA MMIX  
NELLA SEDE DELLA SOCIETÀ LIGURE DI STORIA PATRIA  
PALAZZO DUCALE – PIAZZA MATTEOTTI, 5

ANDREA WALTER GHIA

«CASA CON VILLA DELLI SIGNORI SAULI»

PIANTE E DISEGNI DELL'ARCHIVIO SAULI: CATALOGO

## Ringraziamenti

Msi. Marcello e Sandra Cattaneo Adorno; dott.ssa Maddalena Giordano; arch. Edda Gabrielli; col. Riccardo Bilotti; prof. Marco Bologna; prof. Lauro Magnagni; prof.ssa Emmina De Negri; prof. Clario Di Fabio; prof. Rodolfo Savelli; prof. Giuseppe Felloni.

## Abbreviazioni

A.N.C.	Archivio Durazzo Giustiniani, Archivio Negrotto Cambiaso, Genova
A.S.	Archivio Durazzo Giustiniani, Archivio Sauli, Genova
A.S.C.G.	Archivio Storico del Comune di Genova
A.T.C.G.	Archivio Topografico del Comune di Genova
A.S.G.	Archivio di Stato di Genova
I.S.C.G.A.	Istituto Storico e di Cultura dell'Arma del Genio, Roma
A.S.C.N.	Archivio Storico del Comune di Novi

Unità di misura: 1 palmo genovese = m 0.248

# *Piante e disegni dell'archivio Sauli*

Andrea Walter Ghia

## 1. *I Sauli, una famiglia genovese*

I documenti grafici dell'archivio Sauli sono strettamente legati all'attività imprenditoriale e alle vicende storiche di questa famiglia genovese e costituiscono una parte integrante del fondo conservato in via Balbi. Per consentire un'ottimale comprensione e la collocazione storica di questo specifico materiale archivistico è indispensabile la presentazione di una breve introduzione sulla famiglia Sauli.

Il lavoro più completo e approfondito a cui ad oggi ci si possa riferire è indubbiamente quello di Marco Bologna<sup>1</sup>; nell'introduzione al volume che presenta l'inventario del fondo Sauli egli traccia un affresco chiaro e puntuale della parabola ascendente e del declino di questa *gens*, arrivata a Genova presumibilmente agli inizi del secolo XIV.

Di questo testo fondamentale si riporta qui un breve sunto – compresi alcuni stralci – che consente di evidenziare i principali avvicendamenti dinastici e i ritratti delle personalità la cui attività ha contribuito a condizionare il patrimonio familiare. Particolare attenzione è posta su coloro che ebbero un ruolo direttamente o indirettamente collegabile agli immobili raffigurati nei disegni presentati in questo catalogo.

Nel grande scenario del Cinquecento la casata Sauli si pone come una tipica ricca famiglia genovese intenta a porre le premesse per la costituzione di un considerevole patrimonio. Il termine “tipico” è decisamente aleatorio e necessita alcune precisazioni. Gli esordi nel mondo dei commerci delle stoffe e delle spezie, la crescente estensione dei contatti con i corrispondenti dalle colonie e dai principali nodi mercantili, l'affermarsi poi di alcuni rappresentanti in ambito politico e nella carriera ecclesiastica, la partecipazione agli *asientos* e inoltre le fiere di cambio, i grandi appalti imperiali, lo

---

<sup>1</sup> *L'Archivio della famiglia Sauli* cit.

splendore del Seicento e la lenta decadenza del secolo successivo<sup>2</sup>, insomma i Sauli seguono sorti e vicende della Repubblica, l'epopea della città stessa; a confermare con più forza quanto quella genovese sia una storia di famiglie<sup>3</sup>.

Poco si conosce circa la loro origine. Tuttavia è unanime la convinzione che i Sauli provengano da una città al di fuori dei domini della Repubblica di Genova; lo Scorza si rifà alla tradizione secondo la quale il capostipite scappò da Lucca per sfuggire alla tirannia di Castruccio Castracani riparando a Genova. Le radici lucchesi rimangono comunque le più probabili; questa ipotesi è infatti confermata da documenti e da atti conservati negli archivi di Stato di entrambe le città e dal *De genealogia illustris familiae Sauli*, dedicato a Domenico M. Ignazio Sauli da Gio Tomaso Semeria<sup>4</sup>.

Alcune fonti attestano i primi traffici commerciali con Chio e Pera nel secolo XIV, ma è soprattutto con quello delle stoffe che la famiglia accresce il proprio capitale e il prestigio all'interno della città; nel 1400 Leonardo Sauli è tra gli Anziani. Di Pasqualotto, padre di Bendinelli I, sono i primi di una serie di registri contabili del commercio di tessuti (anno 1423) che testimoniano l'ininterrotta gestione di questa attività quasi fino all'estinzione della famiglia nell'Ottocento. Bendinelli I è indubbiamente uno dei personaggi di spicco che ormai può vantare, alla metà del secolo XV, un consistente capitale. Egli assume anche importanti cariche pubbliche; lo troviamo infatti tra gli Otto di Balìa nel 1477<sup>5</sup> e tra i Protettori del Banco di San Giorgio nel 1479<sup>6</sup>, mentre suo figlio Pasquale I è uno dei protettori *locorum comperule Chii* nel 1484<sup>7</sup>. Ma è il testamento di Bendinelli I Sauli, rogato dal notaio Bartolomeo Guano, a rappresentare un punto fondamentale nella storia della stirpe: il 16 ottobre 1481 egli destina una cospicua somma per l'edificazione di un complesso ospedaliero e di una chiesa. Sono le premesse per la realizzazione della basilica di Santa Maria di Carignano che

---

<sup>2</sup> A. PACINI, *Presupposti politici del « secolo dei genovesi »: la riforma del 1528*, in « Atti della Società Ligure di Storia Patria », n.s., XXX/1 (1990).

<sup>3</sup> Si prenda ad esempio lo studio approfondito sui Balbi di E. GRENDI, *I Balbi*, Torino 1997.

<sup>4</sup> A.S., n. 364.

<sup>5</sup> Cfr. A. GALLO, *Commentarii de rebus Genuensium et de navigatione Columbi*, a cura di E. PANDIANI, Città di Castello 1911 (*Rerum Italicarum Scriptores*<sup>2</sup>, XXIII/I), p. 37.

<sup>6</sup> Cfr. *Documenti della Maona di Chio (secc. XIV-XVI)*, a cura di A. ROVERE, in « Atti della Società Ligure di Storia Patria », n.s., XIX/2, p. 363.

<sup>7</sup> *Ibidem*, p. 384.

diventa presto il simbolo, oltreché la grande tomba, della famiglia. Attraverso questo fondamentale documento, di cui sono conservate nell'archivio numerose copie, si apprende dunque la volontà del testatore di erigere un monumentale complesso religioso dedicato alla Madonna e ai Santi Fabiano e Sebastiano e costituisce la prova di come Bendinelli fosse consapevole di aver gettato le solide basi della futura solidità economica familiare.

Dopo la sua morte la famiglia si divide in tre rami, quello di Pasquale (test. 1493), quello di Antonio (test. 1522) e quello di Vincenzo (test. 1555); il ramo dell'altro fratello Pietro si estingue dopo due sole generazioni, mentre il fratello minore Giovan Battista muore senza figli. Sostanzialmente tutti però partecipano alle attività familiari come consuetudine presso le famiglie-aziende genovesi; tuttavia non mancano i dissidi e le cause tra i cugini sovente per il protettorato della basilica o per l'eredità di beni immobiliari.

Da Pasquale discendono Stefano (la cui linea termina nel 1701), il nipote Bendinelli III, il pronipote Giulio I (1580-1665, doge dal 1656 al 1658) e la nipote di quest'ultimo Maria Aurelia – ultima discendente da Pasquale e sposa in prime nozze di Lorenzo III Sauli q. Ottavio II ed in seconde di Domenico Spinola q. Cristoforo – protagonista di una lunga causa contro i cugini.

Il ramo di Vincenzo inizialmente versa in una situazione economica difficile ed è coinvolto in alcune spinose questioni giudiziarie che hanno origine da debiti contratti dal figlio Agostino q. Vincenzo (†1578) e che vedono confrontarsi il nipote cap. Bendinelli q. Agostino, ma soprattutto i suoi tre figli – Andrea, Geronimo e il figlio naturale Vincenzo – con i Giustiniani, i Durazzo e alcuni cugini Sauli. All'interno della controversia entrano anche i diritti di proprietà sugli immobili di Albaro e di via dei Giustiniani; nelle carte della complessa causa sono copiose le notizie su tali immobili e alcuni disegni sono stati identificati nell'archivio.

La discendenza di Andrea si trasferisce a Napoli ed è richiamata a Genova solo alla morte di Domenico M. Ignazio q. Francesco M. (ultimo erede non solo del ramo di Antonio, ma anche di quello di Pasquale) nel 1760; costoro sono gli ultimi rappresentanti dell'estesa discendenza di Bendinelli I, che si estinguerà con la morte di Costantino q. Paolino II nel 1853.

Infine vi è la linea di Antonio, il ramo destinato a diventare nel Seicento il più potente e facoltoso tra quelli Sauli.

Possiamo distinguere inoltre tra i figli di Lorenzo I (†1601, doge dal 1599 al 1601 e nipote di Antonio): Ottavio – la cui genealogia termina con

quel Lorenzo III, primo marito di Maria Aurelia Sauli – e Gio Antonio, da cui discendono Francesco M. (1622-1699, doge dal 1697 al 1699) e Domenico M. Ignazio (1675-1760, morto senza eredi).

Con il trascorrere degli anni la famiglia estende i propri interessi ad altre attività, intessendo un fitta rete di contatti in tutte le principali piazze del Mediterraneo e dell'Europa continentale. I legami con altre casate genovesi sono spesso consolidati mediante unioni matrimoniali; è il caso ad esempio dei Giustiniani, con i quali i Sauli condivisero non solo l'esperienza della Maona di Chio, ma anche la convivenza nei medesimi quartieri della città, in particolare in *Platea Longa* (oggi pressappoco la zona compresa tra le odierne via San Bernardo e via Giustiniani) e in Albaro<sup>8</sup>.

Si pensi inoltre ai rapporti continuativi ed intensi intrattenuti soprattutto da Francesco M. alla fine del Seicento con Paolo Spinola Doria, marchese di Los Balbases, di cui avremo modo di trattare nel presente volume, che testimoniano la complessa rete di rapporti interpersonali tessuta in tutta Europa e che costituisce la spina dorsale del sistema commerciale e finanziario genovese.

I Sauli sono una famiglia-albergo di origine popolare, di parte bianca, e schierati, proprio insieme ai Giustiniani, costantemente al fianco degli Adorno nella loro politica filosforzesca e contro i Fregoso. I registri contabili di Vincenzo q. Bendinelli I documentano dal 1486 la società per il commercio di stoffe costituita in Chio con i Giustiniani e quelli di suo nipote Sebastiano q. Pasquale I attestano nel 1515 altre società con Nicolò e Giacomo Giustiniani in Siviglia, sempre per traffici diversi e – il fatto è notevole – per attività assicurative. Nei primi tre decenni del Cinquecento gli impieghi dei Sauli, spesso assieme ai Giustiniani e ai de Fornari, sono documentati in Roma (1528) per investimenti finanziari; riguardano ancora i commerci di grano, legname, allume<sup>9</sup>, l'estrazione e la vendita di ferro,

---

<sup>8</sup> «Tra la metà Quattrocento e la metà Cinquecento i legami tra i Sauli e i Giustiniani coprono tutti gli aspetti della vita sociale: non sono, infatti, solo economici e politici, ma anche matrimoniali e culturali. Una figlia di Pasquale I sposa Paolo figlio di Andreolo Giustiniani e da loro nasce Agostino (1470-1536), famoso umanista, caro amico di Filippo Sauli q. Antonio, suo cugino, e di Stefano Sauli, suo zio, entrambi uomini di cultura in ampia corrispondenza con i maggiori intellettuali dell'epoca. Agostino Giustiniani e Filippo Sauli sono inoltre molto legati al cardinale Bendinelli II che, prima di cadere in disgrazia, li protegge con larghezza di mezzi e con esplicito nepotismo, soprattutto verso Filippo che viene nominato vescovo di Brugnato (diocesi allora importante) a soli vent'anni»: *L'Archivio della famiglia Sauli* cit., p. 15.

<sup>9</sup> Cfr. J. DELUMEAU, *L'Alun de Rome, XV-XIX siècles*, Paris 1962, pp. 106-118.

l'amministrazione di *oppida et castra* nei marchesati di Ceva e Monferrato, nonché la gestione della gabella del sale nello Stato di Milano.

Il crescente patrimonio familiare è continuamente reinvestito in nuove attività e presto i Sauli si rivolgono a nuovi mercati e a imprese sempre più impegnative e proficue, tra tutte la riscossione delle entrate per alcuni governi, usufruendo della preminente posizione di alcuni suoi membri che occupano posti chiave per le relazioni internazionali<sup>10</sup>. Domenico, figlio di Antonio q. Bendinelli I, è senatore del ducato di Milano dal 1531 sino alla morte (1570) e presidente del Magistrato ordinario dal 1534 al 1541<sup>11</sup>; la famiglia può vantare ai primi del Cinquecento ben due vescovi contemporaneamente: Filippo<sup>12</sup>, vescovo di Brugnato dal 1512, e Bendinelli II<sup>13</sup>, vescovo

---

<sup>10</sup> Cfr. G. DORIA, *Conoscenza del mercato e del sistema informativo: il know-how dei mercanti-finanzieri genovesi nei secoli XVI e XVII*, in Id., *Nobiltà e investimenti a Genova in Età moderna*, Genova 1995, p. 123.

<sup>11</sup> Le note biografiche sono tratte da *L'Archivio della famiglia Sauli* cit., p. 17. Domenico è padre di Alessandro Sauli, che nasce a Milano il 15 febbraio 1534, e sarà vescovo, generale dei Barnabiti e beatificato nel 1741: *Compendio della vita di S. Alessandro Sauli*, Napoli 1904, e L.M. LEVATI, *Vescovi barnabiti che in Liguria ebbero i natali o la sede*, Genova 1909, pp. 7-12. Lo stesso Domenico è autore di un'interessante autobiografia, molto dettagliata sulla propria attività nel Milanese, pubblicata da G. PORRO LAMBERTENGHI, *Autobiografia di Domenico Sauli*, in «Miscellanea di storia italiana», XVII, Torino 1878, pp. 1-73. Sulla vita di Domenico cfr. O. PREMOLI, *Domenico Sauli*, in «Rivista di scienze storiche», II/5 (1905), pp. 292-312; sulle sue cariche nello Stato di Milano cfr. F. ARESE, *Le supreme cariche del ducato di Milano*, in «Archivio storico lombardo», XCVII (1972), pp. 83 e 94.

<sup>12</sup> Anche per questo personaggio si fa ricorso a *L'Archivio della famiglia Sauli* cit., p. 17. Filippo Sauli (1493-1528) è il secondogenito di Antonio q. Bendinelli I. Studia diritto a Pavia ove stringe amicizia con l'Alciato e intraprende la carriera ecclesiastica. Nel 1511 è a Roma presso il cugino cardinale Bendinelli II che lo protegge. Vescovo di Brugnato dal 1512, si dedica principalmente agli studi, intrattenendo rapporti con numerosi umanisti, e alle opere di assistenza legandosi a Ettore Vernazza, fondatore della Compagnia del Divino Amore e dell'Ospedale degli Incurabili in Genova. Per questa ragione Filippo lascia in eredità tutti i suoi preziosi manoscritti (più di trecento) agli Incurabili. Cfr. G. BERTOLOTTO, *Il codice greco sauliano di sant'Atanasio*, in «Atti della Società Ligure di Storia Patria», XXV (1892), pp. 9 e sgg.; A. CATALDI PALAU, *Catalogo dei manoscritti greci della Biblioteca Franzoniana (Genova)*, in «Studi italiani di filologia classica», LXXIX, terza serie, IV/2 (1986), pp. 293-316; ID., *Filippo Sauli ed i suoi rapporti con umanisti contemporanei*, in «Res publica litterarum», X (1987), pp. 39-45; A. PETRUCCIANI, *Il catalogo di una biblioteca genovese del Settecento e alcune vicende dei codici di Filippo Sauli*, in «Accademie e biblioteche d'Italia», LIV, n. 2 (1986), pp. 32-43.

<sup>13</sup> *L'Archivio della famiglia Sauli* cit., p. 17. Bendinelli II Sauli (†1518), figlio di Pasquale I q. Bendinelli I, è personaggio di primaria grandezza per la famiglia e di notevole rilievo nella



Melivetano, d'Oppido e di Geraci dal 1509 e d'Albenga dal 1513, creato cardinale diacono del titolo di Sant'Adriano da Giulio II nel 1511 e in seguito cardinale prete del titolo di Santa Sabina.

Il primo, importante letterato ed umanista, resta più legato all'evoluzione della situazione politica genovese, mentre il secondo, uomo politico e d'azione, risiede a Roma e cura gli interessi familiari nello Stato della Chiesa.

Il cardinale Bendinelli II rappresenta un'importante presenza per la famiglia all'interno della Curia di Roma curandone direttamente gli interessi nei territori pontifici. Sarà grazie alla sua influenza che i fratelli Sebastiano e Giovanni q. Pasquale I q. Bendinelli I ed il cugino Agostino q. Vincenzo q. Bendinelli I riescono ad aggiudicarsi alcuni appalti tra cui quello della dogana delle pecore del Patrimonio dal 1505 al 1520 e a reggere la Tesoreria apostolica di Perugia, Umbria e ducato spoletano dal 1511 al 1520.

L'impresa è di dimensioni notevoli, ma riesce ad essere gestita egregiamente dai Sauli i quali, pur essendo morto in disgrazia nel 1518 il fratello cardinale, ottengono il rinnovo dell'appalto della Tesoreria sino alla metà del secolo, salvo qualche temporanea interruzione<sup>14</sup>. Da non dimenticare è

---

storia della Chiesa. In rapporti di amicizia, come tutti i Sauli, con i della Rovere, viene creato cardinale il 17 marzo 1511 nell'ultimo concistoro del pontificato di Giulio II, assieme ad Alfonso Petrucci, vescovo di Siena. Vescovo di Albenga nel 1513, protettore di letterati ed artisti, aiuta Ettore Vernazza nella fondazione della Compagnia del Divino Amore. Viene travolto nel 1517 dalla congiura del Petrucci contro Leone X: il Sauli, venutone a conoscenza assieme al cardinale Cornaro, vescovo di Verona, non ne informa il pontefice. Bendinelli II è imprigionato e privato della porpora; riacquista la libertà grazie al pagamento di 25.000 ducati effettuato dai fratelli e muore l'anno dopo, forse avvelenato, secondo quanto detto dal suo protetto Agostino Giustiniani (cfr. A. GIUSTINIANI, *Castigatissimi annali* ..., Genova 1537, c. 272 v.). Su Bendinelli II e la congiura contro Leone X cfr. L. V. PASTOR, *Storia dei papi*, Roma 1926, IV, pp. 123-124; G.B. PICOTTI, *La congiura dei cardinali contro Leone X*, in « Rivista storica italiana », 1923, p. 249 e sgg.; E. RODOCANACHI, *Histoire de Rome. Le pontificat de Léon X 1513-1521*, Parigi 1931, pp. 14, 125, 171. Più recente è il lavoro di H. HYDE, *Cardinal Bendinello Sauli and church patronage in Sixteenth – century Italy*, Woodbridge Suffolk, The Royal Historical Society, 2009. Tra gli inventari degli arredi del palazzo Sauli in San Genesio, redatti durante l'amministrazione di Domenico M. Ignazio q. Francesco M. nel sec. XVIII, si fa menzione di un ritratto del cardinale Bendinello Sauli e amici; tale opera è verosimilmente il dipinto di Sebastiano del Piombo (1516) conservato a Washington alla National Gallery of Art (NGA, n. inv. 1962.9.37), intitolato *Il Cardinale Bandinello Sauli, il suo segretario e dueografi*, la cui presenza è attestata a Genova nel 1780 nel palazzo di Giacomo Balbi q. Costantino.

<sup>14</sup> Cfr. L. FUMI, *Inventario e spoglio dei registri della Tesoreria apostolica di Perugia e Umbria dal Regio archivio di stato in Roma*, Perugia 1901, pp. 138-141, 173-179.

la figura di Stefano q. Pasquale I, protonotario apostolico, uomo di grande cultura, la cui attività a Roma e Perugia permette alla famiglia di entrare verosimilmente in contatto con lo stesso Galeazzo Alessi con cui stringe una sincera amicizia<sup>15</sup>.



Fig. 1, Sebastiano del Piombo, *Il Cardinale Bandinello Sauli, il suo segretario e due geografi* (National Gallery of Art, Washington, Samuel H. Kress Collection)

Sebbene la famiglia sia rimasta parzialmente in ombra nella riforma doriana del 1528 e assente dal prestigioso intervento edilizio di Strada Nuova, non si pone mai in discussione la consistenza patrimoniale dei Sauli che, lo ricordiamo, nel 1548 intraprendono la costruzione della basilica di Carignano, per la cui realizzazione sarebbero occorsi capitali ben

---

<sup>15</sup> Sulle relazioni personali tra il Sauli e l'architetto perugino si veda A. GHIA, *Il cantiere della basilica* cit., pp. 288-290, 387-393.

superiori a quelli consentiti dal lascito di Bendinelli I<sup>16</sup>. Inoltre ben 7 dei 32 palazzi dei “nuovi” nobili ammessi ad accogliere personaggi di rango sono proprietà dei Sauli.



Fig. 2, Giovanni Battista Paggi, *Ritratto del doge Lorenzo I con il figlio* (Coll. Priv.)

Sul piano politico infatti i Sauli non mancano di partecipare alla politica internazionale della Repubblica che li vede protagonisti presso le corti europee. In particolare Marcantonio Sauli, ambasciatore a Bruxelles e Madrid dal 1559 al 1578, e Bendinelli III che, a sue spese, partecipa con una galea alla battaglia di Lepanto. Particolari congiunture, favorite dall'investitura cardinalizia (nel 1578) di Antonio q. Ottaviano da parte di Sisto V, permettono alla famiglia di consolidare il proprio ruolo anche all'interno della politica cittadina fino al punto di ottenere il dogato con Lorenzo q. Ottaviano nel 1599<sup>17</sup>.

Sarà il figlio di quest'ultimo, Gio Antonio, a consolidare e portare al punto più elevato le fortune di famiglia, soprattutto con audaci iniziative imprenditoriali. La discendenza di Lorenzo è indubbiamente la più forte all'interno della *gens*: suo il tentativo di riunire il patrimonio suddiviso nei distinti rami. Gio Antonio, attraverso i matrimoni prima con Maria Grimaldi, figlia di Francesco M. Grimaldi Rezzo e di Lelia Pallavicini q. Agostino, e poi con Maria Lomellini q. Filippo, trova, è possibile pensare, alleati in queste potenti famiglie, che gli consentiranno l'intervento in prima persona in importanti appalti per conto dei sovrani spagnoli.

---

<sup>16</sup> Cfr. G. DORIA, *Investimenti della nobiltà genovese nell'edilizia di prestigio (1530-1630)*, in ID., *Nobiltà e investimenti* cit., p. 249 ove si afferma che i «Sauli spendono oltre 62.500 scudi d'oro per costruire la loro chiesa», pari a poco più di 250.000 lire.

<sup>17</sup> Tre sono i dogi della famiglia Sauli, Lorenzo I (1599-1601), il nipote Francesco M. (1697-1699), entrambi discendenti di Antonio q. Bendinelli I, e Giulio I (1656-1658), discendente di Pasquale I q. Bendinelli I.

Tra questi il principale è quello dell'approvvigionamento di pane per l'esercito spagnolo nello Stato di Milano e per l'alloggiamento dello stesso nel presidio di Alessandria negli anni 1629-1636, gestito per mezzo di una società costituita assieme a lui dai fratelli Pier Antonio e Ottavio Zenogio q. Domenico e dal loro cognato Giannettino Maragliano q. Vincenzo. Dopo il fallimento dei soci, che apre le porte a una causa giudiziaria che si trascinerà fino al 1714, tale operazione sarà condotta a termine dal solo Sauli, con forte impegno finanziario personale. La controversia frutterà a questo ramo della famiglia un considerevole territorio in val Bisagno, alle spalle della città di Genova. Le rendite terriere e immobiliari da queste proprietà permetteranno ai discendenti di Gio Antonio, Francesco M. e Domenico M. Ignazio, di raggiungere un altissimo profilo economico e sociale.

Ciò nonostante, l'impeto finanziario va lentamente diminuendo: gli eredi si limitano al solo consolidamento del patrimonio senza preoccuparsi di cercare nuove imprese in cui reinvestire. Francesco M., descritto da Bologna come

« il tipico rappresentante della generazione che porta alla fine le iniziative della precedente, ne raccoglie e amministra i frutti, ma non pone in essere nuove imprese che diano dinamicità al patrimonio e, in ultima analisi, anche alla propria città »<sup>18</sup>,

è persona di rilevante attività politica che culmina nell'elezione, ultimo della famiglia, al dogato (1697-1699, anno della morte). Sarà lui, acquistando nel 1680, per 20.000 ducati, dal cugino Antonio II Grimaldi Cebà (figlio di Alessandro e di Maria Sauli q. Lorenzo, sua zia paterna) il feudo di Montella (Principato Ultra, diocesi di Nusco), ad ottenere il titolo di marchese e, dopo la morte del Grimaldi, il suo intero patrimonio, tra cui la villa in Santo Spirito, di cui si parlerà in seguito, sulle rive del Bisagno. Francesco M. e ancor più il figlio Domenico M. Ignazio si impegneranno in un'intensa attività immobiliare, dall'acquisto di nuove proprietà, quali quelle alla Pila, alla completa ristrutturazione dei palazzi di famiglia. Si ricordino i lavori di ampliamento delle ville di Albaro, di Carignano e di Quarto e quelli intrapresi nell'edificio di San Genesio profondamente danneggiato a seguito del pesante bombardamento francese del 1684.

---

<sup>18</sup> *L'Archivio della famiglia Sauli* cit., p. 25.



Fig. 3, Anonimo, *Cardinal Antonio Sauli*

Importanti testimonianze delle molteplici iniziative di Francesco M. possono essere dedotte dalla fitta corrispondenza, inviata e ricevuta, oggi conservata in archivio. Tra tutte il carteggio con Paolo Spinola di Los Balbases, di cui il Sauli è procuratore per gli investimenti a Genova e Napoli, che rappresenta un incredibile ed affascinante spaccato sulla politica cittadina ed europea ed in generale sugli usi e costumi dell'aristocrazia genovese. È proprio da questo insieme di lettere che sono emerse informazioni su Gio Luca Hildebrandt (architetto incaricato dal Sauli di redigere un progetto per la canonica di Carignano) e sul palazzo Spinola del Serrioglio (via San Luca 6).

Alla morte di Francesco M. gli succede nella gestione del patrimonio il figlio Domenico M. Ignazio. Costui rappresenta un personaggio di rilevante interesse nell'ambito della genealogia Sauli, anche in relazione al fatto che l'archivio di famiglia conserva amplissima documentazione riguardante i suoi interessi. Uomo di grande cultura, attivo nella politica internazionale, dotato di un raffinato gusto e amante del lusso, così si potrebbe descrivere l'ultimo rappresentante di rilievo della stirpe di Bardinelli I grazie anche all'estinzione delle discendenze di Stefano e Bardinelli IV.

Nella prima metà del secolo XVIII Genova è interessata da una vivace attività edilizia. Molte delle maggiori dinastie cittadine sono impegnate nell'abbellimento dei propri palazzi. Le novità decorative "alla moderna", provenienti dalla Francia, impongono ai ricchi genovesi di mostrare ancora una volta la propria solidità finanziaria allineandosi ai nuovi gusti del vivere aristocratico.

Lo stesso Domenico M. Ignazio utilizza le cospicue rendite degli immobili e dei terreni in val Bisagno per attuare un complesso programma di ammodernamento e ristrutturazione delle proprietà familiari su cui egli vanta diritti di primogenitura. La morte nel 1701 di Domenico Felice, ultimo discendente di Stefano q. Pasquale, gli permetterà di appropriarsi anche dei fedecomessi, e delle relative proprietà, delle ville di Carignano, Albaro e Quarto.



Fig. 4, Gregorio De Ferrari, *Ritratto del doge Francesco M. Sauli*, particolare (Coll. Priv.)

Dalla lettura dei numerosi inventari degli arredi dei palazzi si evincono il livello di ricchezza a cui egli giunge e l'intensa attività immobiliare. Sono proprio queste spese eccessive a minare il capitale di famiglia. Non è un caso che la maggior parte dei disegni conservati oggi nell'archivio Sauli sia riconducibile al periodo della sua amministrazione patrimoniale.

Nel 1760 Domenico M. Ignazio muore senza successori diretti, essendogli premorto l'unico figlio Francesco M. II, e designa come eredi i lontani cugini da tempo trasferiti a Napoli e ultimi discendenti di Bendinelli I. Domenico q. Paolino, appartenente alla settima generazione di Vincenzo q. Bendinelli I, e il figlio Paolino II

non si legheranno mai alla città di origine e non continueranno in alcun modo la dinamica politica finanziaria che aveva sino ad allora permesso di consolidare e mantenere i beni familiari. Ad aggravare la già difficile situazione economica non giovò certo la prematura morte di Domenico q. Paolino e la conseguente successione del figlio di appena quattro anni Paolino II, affiancato dalla madre Geronima, detta Momina, Pallavicino. Sintomatica dell'indifferenza mostrata per gli interessi cittadini è senza dubbio la scelta di trasferirsi a Novi Ligure, dove i Sauli acquistano nel 1791 il palazzo appartenuto ai Serra Gerace. Dalla nuova residenza la famiglia osserva i drammatici eventi conseguenti alla creazione della Repubblica Ligure e alla confisca dei beni nobiliari, provvedimento che tuttavia sembra non colpire particolarmente i Sauli. Nonostante la conclusione del periodo rivoluzionario e la restituzione dei beni sottratti alla nobiltà, la consistenza del patrimonio è ormai irrimediabilmente minata. Le proprietà immobiliari sono affittate e i giardini messi a reddito e coltivati. Costantino, che succede al padre Paolino II, è costretto a vendere buona parte dei palazzi e degli immobili appartenuti alla famiglia da più di trecento anni. Si salvano solo la villa in Carignano, quella di Albaro e ovviamente la basilica in Carignano che costituiranno principalmente la dote matrimoniale per la figlia Luisa. Alla morte del padre, avvenuta nel 1853, Luisa si trova in forte contrasto con le sorelle Maria, pri-

mogenita e suora laica delle Dame del Sacro Cuore, e Bianca, terzogenita e moglie del marchese Gerolamo De Mari.



Fig. 5, Giovanni Maria Delle Piane detto “Il Molinaretto”, *Ritratto di Domenico M. Sauli*, (Collocazione ignota: v. *Catalogo Christie's*, Cesano Maderno 1979, lotto 508).

## 2. *Le attività immobiliari*

Nell'archivio è conservata la documentazione di numerosi immobili e proprietà terriere riconducibili alla famiglia Sauli, testimonianza di quanto acquistato e venduto nel corso dei secoli. La tendenza appare sempre quella di un desiderio di accrescimento del patrimonio immobiliare. Le "aree di influenza" dei Sauli sono concentrate in alcune precise zone della città, quasi a qualificare una sorta di pianificazione degli acquisti: in particolare piazza San Genesio (scomparsa nell'Ottocento per far posto all'apertura di via San Lorenzo), piazza Sauli, Campetto, Carignano, Borgo della Pila, Albaro, Quarto, la val Bisagno e marginalmente il feudo di Montella nel Regno di Napoli.

Il materiale grafico, analizzato in questo catalogo, consente di ricostruire quasi compiutamente il patrimonio della discendenza di Bendinelli I, nonostante alcune lacune derivanti da divisioni ereditarie (per citare un esempio, parte dell'archivio del ramo di Sebastiano è confluito nell'archivio Spinola di Tassarolo) e inevitabili perdite (si pensi alla totale assenza di documenti grafici relativi al palazzo di Ottavio Sauli in piazza Campetto detto "del Melograno" – i cui documenti contabili sono poi convogliati nell'archivio Spinola di Tassarolo – o di quello di Antonio in piazza Sauli o ai disegni del cantiere della basilica di Carignano). Ne emerge l'affresco di una potente famiglia, in grado di primeggiare in ricchezza e rappresentanza sociale all'interno del panorama della Repubblica, senza dubbio annoverabile tra l'élite genovese, anche se non alla pari con altre.

Il nucleo immobiliare più antico, attorno al quale si unisce e riconosce questa dinastia, è però senza dubbio San Genesio. Qui si svolge infatti l'attività commerciale e finanziaria sin dai tempi di Bendinelli I. Le vicende connesse al palazzo, stretto tra piazza di San Genesio, piazza Cicala, vico del Filo e piazza delle Scuole Pie, si legano nel tempo alle sorti della stirpe che nei secoli attraversa momenti di grande ricchezza e periodi di profonda crisi che preludono al declino definitivo nella prima metà dell'Ottocento.

La fortuna della famiglia nasce, come detto, con il commercio di stoffe e tessuti, soprattutto nell'Oriente, già a partire dagli inizi del Quattrocento. Nell'archivio si trovano molteplici testimonianze, anche epistolari, di tali attività che si svolgevano in Turchia, Inghilterra e Chio; in quest'isola i Sauli stringono strette relazioni con i Giustiniani, con i quali svilupperanno transazioni immobiliari e investimenti congiunti. Le imprese si allargano in ogni direzione, dal commercio del grano, di legnami, di allume, ai grandi appalti



imperiali, alla gestione di dazi e gabelle nello Stato di Milano e negli stati pontifici, dove i Sauli godono della protezione di influenti ecclesiastici appartenenti alla loro famiglia. La seconda metà del Seicento e la prima metà del Settecento rappresentano sicuramente il periodo di massimo splendore e potenza testimoniato dal lignaggio del doge Lorenzo e dei figli Ottavio I e Gio Antonio.

Rimasta in ombra fino a quel tempo rispetto alla discendenza di Pasquale I, quella di Antonio risulterà dominante alla fine del Settecento.

Antonio, secondogenito di Bendinelli I, risiede in un palazzo poco distante da quello acquisito dal padre in San Genesio, ubicato nell'attuale piazzetta Sauli. L'edificio, di cui non abbiamo ad oggi individuato rappresentazioni grafiche, risulta nel 1588 e nel 1599 iscritto nei Rolli a nome di Lorenzo I; nel 1664 è invece registrato a nome di Ottavio (Ottavio II che tuttavia è già defunto nel 1663). All'inizio del Seicento questo ramo della famiglia, rafforzato anche a seguito dell'elezione al dogato di Lorenzo I, abbandona il palazzo di origine con l'acquisto di immobili di maggior pregio. Nel 1614 al nome di Ottavio I è iscritto il palazzo detto del Melograno in piazza Campetto, fatto erigere da Ottavio Imperiale, che nel 1661 passa a nome di Ottavio II; il fratello Gio Antonio resta per ora in secondo piano. Ma questi, uomo ambizioso e intraprendente, utilizzerà le proprie capacità imprenditoriali per costruire le premesse alla supremazia della propria genealogia. Egli, dopo il fallimento, già ricordato<sup>19</sup>, dei soci Zenoggio e Maragliano, concluso il grande appalto del rifornimento del pane alle truppe spagnole nello Stato di Milano, priva i vecchi soci delle loro proprietà in val Bisagno. Sarà il figlio Francesco M. a raccogliere i frutti della spregiudicata attività paterna, gestendo con profitto l'ingente rendita e il grande patrimonio accumulato, in virtù anche della propria posizione politica di forza che culmina con l'elezione a doge nel 1699.

A sancire la definitiva supremazia degli eredi di Gio Antonio sarà una combinazione fortuita di eventi; alla fine del secolo XVII si sta infatti estinguendo il ramo primigenio discendente da Pasquale I rappresentato da Domenico Felice (ultimo erede di Stefano q. Pasquale I) morto senza figli, da un lato, e da Maria Aurelia (ultima discendente di Sebastiano q. Pasquale I) dall'altro. Per tutto il Cinquecento il ramo di Pasquale costituisce la parte più facoltosa della casata, potendo vantare il possesso dei fedecommissi su

---

<sup>19</sup> V. sopra, p. 105.

numerosi immobili quali le ville di Quarto, Carignano e sul palazzo di San Genesio e soprattutto il patronato sulla basilica di Carignano.

Ma è solo con la morte del cugino Lorenzo III nel 1684 che il figlio di Gio Antonio, Francesco M., si trasferisce in San Genesio, conducendo a termine quell'azione di forza intrapresa dal padre che porterà lui, e soprattutto il figlio Domenico M. Ignazio, a divenire i titolari di tutto il patrimonio immobiliare Sauli, avviando così, come già detto sopra, una radicale opera di ristrutturazione degli immobili, grazie anche ai frutti delle rendite terriere della val Bisagno, accresciute dai beni Grimaldi<sup>20</sup>. Si tratta di una cospicua eredità composta da molti interessi nel regno di Napoli, proprietà, rendite, terreni e immobili distribuiti in tutta la val Bisagno tra cui spicca la villa in Bisagno, il cui progetto è attribuito a Galeazzo Alessi, e il palazzo situato attualmente in via David Chiossone vicino alla chiesa di San Matteo. A Francesco M. succede il figlio Domenico M. Ignazio: con lui si concludono la discendenza di Antonio q. Bendinelli I e la parabola ascendente della famiglia genovese. Alla morte del padre, egli, unico erede maschio della dinastia, si trova a governare un patrimonio assai ingente, tra i più elevati della Repubblica.

Domenico M. Ignazio è forse una delle personalità più rilevanti, non tanto dal punto di vista dell'azione finanziaria condotta quanto piuttosto per l'alto profilo sociale che riesce a raggiungere; egli rispecchia appieno il gusto dell'aristocratico genovese che ama circondarsi, nelle proprie abitazioni, di lusso e sfarzo. Il profondo senso di appartenenza alla casata lo porta ad amministrare il patrimonio tentando sempre di tenere in primo piano il potere e il rango della propria stirpe, ma concedendosi sovente spese ben al di sopra delle possibilità. Si pensi all'ambizioso progetto che lo conduce, nel 1718, a intraprendere la costruzione del ponte di Carignano, all'acquisto di preziosi arredi sacri per la Basilica, al grande portale occidentale di ingresso alla chiesa, alla sistemazione dei giardini del palazzo di Carignano, alla ristrutturazione delle ville di Quarto e Albaro e infine alla fusione di tutte le particelle costituenti il palazzo di San Genesio.

L'archivio è ricco di documenti riguardanti le molteplici iniziative di questo personaggio, di cui è possibile ricostruire un profilo completo. Uomo dai gusti raffinati, abbellirà con mobili, quadri, affreschi e argenterie

---

<sup>20</sup> V. sopra, pp. 105-106.

tutte le proprie dimore<sup>21</sup>. Domenico M. Ignazio si spegne nel 1760, all'età di 85 anni, con una grande tristezza: non avere discendenti maschi (il figlio Francesco M. II era infatti morto giovane)<sup>22</sup>. Estinguendosi la linea di Lorenzo I e quindi di Antonio q. Bendinelli I, egli nomina erede universale Domenico q. Paolino q. Andrea, l'unico superstite maschio del ramo di Vincenzo q. Bendinelli, che vive a Napoli. Nonostante le forti somme spese da Domenico M. Ignazio per l'ammodernamento di tutti gli immobili e per lo stile di vita sovente al di sopra delle proprie possibilità, il ceppo napoletano entrerà in possesso di una fortuna che ancora supera il milione di lire. Vuoi per una gestione non più imprenditoriale, vuoi per le vicende storiche della fine del Settecento, in meno di cinquant'anni non resteranno che poche tracce di questa ricchezza. A Domenico q. Paolino, morto prematuramente, succede Paolino II, di quattro anni, sotto la tutela della madre Momina Pallavicino. Nel 1791 la Pallavicino e il figlio acquistano il palazzo Serra Gerace a Novi Ligure e vi si trasferiscono, abbandonando definitivamente Genova. Alla morte di Paolino II il figlio Costantino si trova sommerso di debiti e si vede costretto a esitare quasi tutte le proprietà immobiliari della famiglia; riuscirà a salvare solo la villa di Albaro, quella di Carignano e naturalmente la Basilica. Con la sua scomparsa finisce la discendenza maschile di Bendinelli I.

La formazione di un grande patrimonio immobiliare è una costante di tutte le nobili famiglie genovesi; sia per una sorta di competizione nell'arricchimento delle dimore, emblema di uno status economico e politico, sia per puro investimento speculativo. Si possono distinguere le proprietà puramente "residenziali" da quelle "a reddito". Alla prima categoria possono afferire le ville di Carignano, Albaro e Quarto, il palazzo di San Genesio, alla seconda i numerosi acquisti in Borgo Pila e in Carignano; discorso a parte è necessario fare per la villa in Bisagno e gli altri beni ereditati dai cugini Grimaldi Cebà. Tali classificazioni non sono tuttavia del tutto rigide; sovente infatti, come nel caso di San Genesio, i piani nobili sovrastano i magazzini e le attività commerciali ai piani terreni date in affitto, o ancora, come nel caso

---

<sup>21</sup> Si vedano gli inventari delle sue proprietà.

<sup>22</sup> A.S., n. 375. Nel testamento del 14 marzo 1753 si legge: « considerando inoltre essere io già gionto all'età d'anni settantotto circa senza prole, e ciò per il castigo de miei peccati, benchè dalle prime passato alle seconde nozze ».

di villa Sauli in Bisagno e della proprietà a Quarto, i terreni sono coltivati da manenti o da affittuari<sup>23</sup>.

Ma in che modo era possibile conservare nel tempo intatto il patrimonio? Naturalmente per via ereditaria, assicurandosi che i beni della famiglia venissero trasmessi da padre in figlio, *ex linea masculina*; nel caso di estinzione di un ramo l'erede maschio va ricercato sempre nell'albero genealogico risalendo generalmente alle linee ereditarie dei figli di Bendinelli I: Pasquale I con i figli Giovanni, Sebastiano e Stefano, Antonio con i figli Ottaviano, Nicolò e Domenico, e Vincenzo con il figlio Agostino. Per stabilire l'inalienabilità di un bene particolarmente prezioso si ricorreva poi al fedecommesso. Tale istituto, decaduto per volontà di Carlo Alberto, ha origine già nel diritto romano<sup>24</sup>. Quello del fedecommesso<sup>25</sup> è un vincolo legale che impedisce al titolare di esitare il bene in oggetto, impegnandolo al buon mantenimento di questo<sup>26</sup>. Si tratta indubbiamente della volontà di preservare l'integrità del patrimonio familiare; sovente inoltre l'antenato legava all'immobile il proprio nome redigendo il testamento<sup>27</sup>. Il fatto di unire il nome di una persona a una proprietà aveva anche un'indubbia utilità per l'identificazione dell'immobile stesso, non esistendo un vero e proprio catasto o altro sistema identificativo.

Il vincolo fedecommissario sugli immobili può essere soggetto a modifiche allorquando il proprietario interviene con i propri denari per una cospicua opera di ristrutturazione, ovvero nel caso in cui il bene abbia perso l'originaria integrità. A tal proposito è di esempio Bendinelli IV che, pagando

---

<sup>23</sup> Si vedano gli innumerevoli registri contabili presenti in archivio che riportano locazioni e affitti e non ultimi gli inventari napoleonici dei beni e delle rendite agricole in A.S.G., *Catasti*.

<sup>24</sup> Tale istituto ritorna ad essere applicato, dopo la fine dell'impero romano, a seguito delle invasioni normanne; presso tali popolazioni infatti era consuetudine affidare il patrimonio al figlio maggiore inducendo quindi i secondogeniti a migrare in cerca di fortuna.

<sup>25</sup> M.A. BACIGALUPO, *Testamenti*, in *La storia dei Genovesi*, V. Atti del convegno di studi sui ceti dirigenti nelle istituzioni della Repubblica di Genova (Genova 12-14 aprile 1984), Genova 1985.

<sup>26</sup> Il fedecommesso è generalmente legato ai beni immobiliari, ma non di rado ad esso erano soggetti anche beni mobili di particolare pregio; si veda per esempio quanto Francesco M. dispone nel proprio testamento con cui vincola un diamante di venti grani acquistato da Nicola Spinola.

<sup>27</sup> A.S., n. 315; dal testamento di Stefano Sauli, 1568: « desidero che la villa sia chiamata villa di Stefano Sauli ».

4500 lire, ottiene l'annullamento dei fedecommissi di Cristoforo in Carignano e San Genesio e li riunisce in uno nuovo vincolo fedecommissario<sup>28</sup>.

Solamente con un lungo iter di approvazione del Senato infatti si poteva ottenere l'abolizione o la modifica di questo vincolo; di fatto però lo scioglimento di tale atto raramente ebbe corso nella storia della Repubblica.

Primo fra i Sauli ad avvalersi di questo strumento fu Bendinelli I che istituì un fedecommissato, nel testamento del 1481, sul palazzo di San Genesio. Poi ancora Stefano sulla villa di Quarto e di Carignano. Lo stesso Domenico M. Ignazio dichiara nel proprio testamento<sup>29</sup> del 14 marzo 1753 di

« possedere li fedecommissi ossia primogeniture e gius onorifici fondati dalli q.q. Signori Bendinelli Sauli q. Pasqualotto, Pasquale q. Bendinelli q. Pasqualotto, Cristoforo Sauli q. Sebastiano e Stefano Sauli q. Pasquale » e a questi di voler aggiungere « a perpetua primogenitura ossia fedecommissato lineale ed agnazio more regio e non saltuario gl'infrascritti beni, cioè tutti li miei beni stabili situati sotto la giurisdizione presentanea del Capitanato di Bisagno escluso il palazzo e villa situati in Albaro dinanzi la chiesa parrocchiale di San Francesco, come altresì intendo siano esclusi tutti li miei stabili situati alla Pila in Bisagno fuori dalle Porte Nuove ... esclusi però ancora quelli nella valle di detto Bisagno che sono situati nelle parrocchie di Bargagli »

e ne dà ulteriore notizia nella donazione a Paolino I<sup>30</sup>.

---

<sup>28</sup> A.S., n. 429.

<sup>29</sup> A.S.G., *Notai Antichi*, n. 11152, notaio Innocenzo B. Tealdo; A.S., n. 299.

<sup>30</sup> A.S., n. 363. « Li beni poi che presentemente gode a titolo di fedecommissato, ossia fedecommissi procedenti da diversi istruttori, cioè dalli qq. Bendinelli Sauli q. Pasqualotto, Pasquale figlio di detto q. Bendinelli, Cristoforo Sauli q. Sebastiano, e Reverendo Stefano Sauli q. Pasquale, come da rispettivi loro testamenti rogati, cioè il primo a 7 aprile 1481 dal notaro Bartolomeo de Guano, il secondo a 21 giugno 1493 dal notaro Lodovico de Brevis, il terzo a 18 ottobre 1571 dal notaro Antonio Roccatagliata, et il quarto a 2 marzo 1561 dal notaro Andrea Rebecco sono li seguenti cioè quelli procedenti da primi tre riferiti institutori sono incorporati ed uniti nella casa che di presente godo posta in Genova nelle vicinanze di S. Lorenzo tra la piazza detta di S. Genesio e vicolo detto del Filo, sotto la quale vi sono sette botteghe e siti annessi alle medesime come pure una stanza che resta sopra le due botteghe che facino faccia fronte alla chiesa de RR. PP. Delle Scuole Pie e quelli che procedono dal detto q. reverendo Stefano Sauli consistono nella casa ossia palazzo con casetta contigua, rimessa, stalla, fienile, giardino e villa annessi situati detti beni nella presente città in le vicinanze della chiesa parrocchiale di S. Giacomo in Carignano, quale casa ossia palazzo io godo et abito in tempo di villeggiatura servendomi anche per mio uso di detto giardino, casetta, rimessa, stalla e fienile. Et in altra casa ossia palazzo da padrone con casa da manente e villa posta a Quarto et in vicinanza della chiesa e convento de RR. Padri Cappuccini ».

I vincoli testamentari e le conseguenti divisioni ereditarie suscitano, come è naturale, numerose dispute non solo in seno alla famiglia Sauli, ma anche contro terzi. Sono di fatto le numerose cause a fornire il maggior numero di dettagli circa le loro proprietà con precise descrizioni e confini. Il giudice della Rota Civile affida ai pubblici estimatori la valutazione dei beni mobili e immobili del debitore, il capitale dovuto e gli interessi<sup>31</sup>. Ottenuto il mandato di estimo il creditore può far procedere alla sua esecuzione sui beni del debitore. Avvenuta la misurazione, gli estimatori presentano agli Uditori di Rota le loro relazioni, redatte dai rispettivi notai. Tali scritture, conservate nelle filze degli estimi nei fondi notarili depositati oggi presso l'Archivio di Stato di Genova, sono compilate dagli estimatori esprimendosi in prima persona ed elencano i beni stimati con accurate descrizioni<sup>32</sup>. Sovente sono riportate le modalità con cui è effettuata la misurazione, specificandosi i motivi che possono aver provocato stime inadeguate. Infine gli estimatori danno al creditore il possesso dei beni. A questo punto il debitore ha sei mesi di tempo per riscattare quanto confiscato.

Qualora poi fosse messo in discussione il valore di un bene, era consuetudine ricorrere alla “elevazione di cannella” ovvero a una sospensione delle misurazioni e a un arbitrato<sup>33</sup>. Con tale atto, il magistrato degli Straordinari nominava un giudice, affiancato da due probiviri scelti dalle due parti<sup>34</sup>.

Tale procedura aveva inizio con un gesto simbolico che probabilmente consisteva per l'appunto nel sollevare la cannella – vale a dire lo strumento di misurazione adottato anche dagli estimatori, della lunghezza di circa 3 metri – proclamando a gran voce la propria istanza. Gli Statuti stabiliscono che « quegli che haverà levato la cannella a viva voce ... debba entro otto giorni ... deporre l'elevazione di cannella contro detto estimo e sia obbligato nell'istessa elevazione di cannella in iscritto esprimere la qualità per la

---

<sup>31</sup> Il mandato d'estimo è un atto della Rota Civile conservato presso l'Archivio dei Notai Giudiziari, oggi depositati in A.S.G.

<sup>32</sup> Il verbale d'estimo è redatto da un notaio e depositato presso l'Archivio dei Notai Comuni, Pandette di “Estimi”, anche esso oggi conservato in A.S.G.

<sup>33</sup> C. INGLESE, *Paesaggio agrario e società nell'agricoltura di villa: le fonti notarili giudiziarie*, tesi di Laurea, Facoltà di Lettere e Filosofia, a.a. 1986/87, rel. prof. D. Moreno.

<sup>34</sup> Gli Statuti Civili di Genova concedono facoltà al debitore, contro i cui beni si fosse fatto estimo, di impedirne l'esecuzione ricorrendo alla “elevazione di cannella” (*Statutorum Civiliū Reipublicae Genuensis*, Genova, Franchelli, 1673, II, *De causis ordinariis*).

quale eleva cannella e le ragioni». Dopo la comunicazione al creditore dell'elevazione di cannella le parti avevano venti giorni per depositare eventualmente prove o nominativi di testimoni. Si apriva la causa per l'elevazione a cannella, ove il giudice era quindi chiamato a esaminare le prove addotte e le testimonianze per giungere a un verdetto definitivo<sup>35</sup>.

Se la decisione era favorevole al debitore l'estimo veniva annullato con sentenza della Rota Civile; in caso contrario l'estimo veniva ripetuto con atto della Rota Civile allegato all'ordinanza. Conclusa la nuova operazione, si passava alla definitiva immissione di possesso nel bene con atto notarile, posto in calce all'estimo stesso.

---

<sup>35</sup> Gli atti del processo sono depositati tra gli Atti della Rota Civile nelle filze dei Notai Giudiziari, A.S.G.

### 3. Alessi, i Ricca e Hildebrandt, architetti della famiglia

Nella storia genovese pochi sono gli esempi di mecenatismo nei confronti di artisti e architetti “foresti”; nonostante alcune eccezioni nell’ambito delle arti figurative, rare sono le occasioni in cui operano nel panorama edilizio cittadino professionisti non locali. Andrea Doria può essere considerato uno dei pionieri quando chiama il Montorsoli per trasformare l’aggregato di ville acquistato dai Lomellini a Fassolo in un sontuoso palazzo; non molti però danno seguito a quest’intuizione preferendo riferirsi sempre a maestranze e architetti del luogo. Non è escluso che a consolidare questo marcato conservatorismo contribuisca la presenza in città di una solida cultura edile che da tempo è nelle mani di ristrette corporazioni.

Fin dal secolo XIII forte era a Genova la presenza della corporazione dei *magistri antelami*, originari delle valli lombarde, i quali detenevano una sorta di monopolio nel costruire cittadino. I Sauli tuttavia affidano il progetto e la realizzazione della chiesa di Carignano a un architetto perugino, Galeazzo Alessi. Trascorsi infatti i sessant’anni prescritti dall’istituzione del multiplico, gli esecutori testamentari, eredi di Bendinelli I, si apprestano ad esaudire il progetto dell’antenato. Le notizie bibliografiche sono in larga parte tratte dal Vasari<sup>36</sup>. Nella famosa opera sono attribuite all’architetto le costruzioni di numerosi palazzi genovesi e il tracciamento di Strada Nuova, ma curiosamente non la basilica di Carignano. Sarà Filippo Alberti il primo ad assegnare all’Alessi la paternità della chiesa dell’Assunta<sup>37</sup>. Probabilmente è il padre, ser Bevignate, ad iniziarlo agli studi presso il Caporali, architetto e commentatore del trattato di Vitruvio<sup>38</sup>. Negli anni della giovinezza l’Alessi aveva potuto ammirare nella città natale i lavori intrapresi nella Rocca Paolina a cui partecipava Antonio da Sangallo. Ma sarà il viaggio compiuto nel 1536 a Roma a formare la cultura del giovane, poco più che ventenne. Qui egli ha modo di conoscere le opere dei grandi maestri antichi e moderni e di apprendere molte tecniche progettuali e costruttive nel cantiere di San Pietro. Michelangelo, il Bramante, Antonio da Sangallo il Giovane, il Peruzzi, sono soltanto alcuni dei grandi

---

<sup>36</sup> G. VASARI, *Le vite de’ più eccellenti pittori, scultori et architetti*, I-VI, Firenze, Giunti, 1568.

<sup>37</sup> F. ALBERTI, *Elogio de gl’huomini illustri di Perugia*, ms., secolo XVI, conservato nella Biblioteca Comunale Augusta di Perugia (le cc. XX-XXII pubblicate in F. ALBERTI, *Elogio di Galeazzo Alessi da Perugia*, a cura di L. BELTRAMI, Milano 1913).

<sup>38</sup> G.A. MONALDINI, *Le vite de’ più celebri architetti d’ogni nazione e d’ogni tempo prece-dute da un saggio sopra l’architettura*, Roma, Paolo Giunchi Komarek, 1768, pp. 259-261.



protagonisti che l'Alessi apprezza e ai quali si ispira. A Roma il giovane perugino inizia gli studi nel campo delle arti, della matematica e della geometria e al tempo stesso entra in contatto con gli ambienti più colti della città grazie al fratello Cesare, giureconsulto e consigliere di papa Paolo III. Nel 1542 egli torna a Perugia al seguito del cardinale Parisani, nominato legato pontificio, e forte dell'esperienza romana e dell'amicizia con il prelato inizia ad ottenere i primi incarichi pubblici di rilievo.

Non è facile capire il motivo per il quale i Sauli scelgono proprio l'Alessi; le fonti d'archivio non hanno fornito in tal senso alcun aiuto e fino ad oggi non è stata trovata la documentazione che possa avallare un'ipotesi piuttosto che un'altra.

La tesi più accreditata dagli studiosi sembra basarsi su un legame fra un Bartolomeo Sauli – nominato a Perugia Tesoriere Apostolico per l'Umbria e le Marche – e il legato pontificio, il cardinale Tiberio Prisco, residente nello stesso periodo (1545-48) nella città umbra; quest'ultimo era un grande estimatore dell'Alessi a cui aveva affidato alcune opere civili nella città di Perugia<sup>39</sup>.

Un'altra ipotesi muove dall'impegno assunto dall'architetto perugino di progettare in Genova villa Cambiaso, oggi sede della Facoltà di Ingegneria. Il collegamento si evince da due elementi: il primo riferibile al fatto che il committente – Luca Giustiniani – sposa Maria, detta Marietta, sorella di Ottaviano e figlia di Antonio Sauli q. Bendinelli I; il secondo che nel 14 agosto 1548 Agostino Sauli – figlio di Bendinelli I e socio dello stesso Luca – concede un prestito, senza interessi, di 150 scudi d'oro all'architetto quale anticipo per la sua prestazione. Ma come è emerso anche dai documenti dell'archivio forti e continui sono i legami tra le due famiglie<sup>40</sup>.

Infine alcuni studiosi considerano determinante l'incontro fra l'Alessi e Stefano Sauli, uno degli esecutori testamentari di Bendinelli I, durante il soggiorno di quest'ultimo a Roma<sup>41</sup>. Di certo si potrà notare più avanti, tramite alcuni documenti rintracciati in archivio, la salda amicizia che lega i due personaggi.

---

<sup>39</sup> M. LABÒ, *I palazzi di Genova di P.P. Rubens*, Genova 1970.

<sup>40</sup> Stefano vende ai Giustiniani una proprietà in Albaro e una in piazza Giustiniani.

<sup>41</sup> E. DE NEGRI, *Ricerche nell'Archivio della Basilica di Carignano*, in *Galeazzo Alessi* cit., pp. 289-297.

L'Alessi, comunque sia, arriva a Genova nel 1548 e trova una città pronta ad accoglierlo come uno dei grandi maestri dell'architettura e ad affidargli molti incarichi pubblici quale il restauro del Duomo di San Lorenzo e la realizzazione della Porta del Molo. L'architetto aveva infatti maturato una buona competenza in materia di architettura militare per l'esperienza fatta direttamente nei cantieri della sua città natale.

Anche nel caso dell'Alessi si può parlare di un fondamentale contributo nei caratteri e nelle tipologie edilizie, ma non certo nel campo delle innovazioni costruttive. In più di una occasione l'architetto perugino usufruisce dell'esperienza dei capi d'opera lombardi operanti nel cantiere dei Sauli; è il caso di Angelo Doggio, dei fratelli Ponzello, di Bernardo Spacio e di Bernardino Cantone.

L'architetto rimane a Genova stabilmente solo nei primi anni del cantiere, trasferendosi poi per lungo tempo a Milano. Nella città lombarda egli ottiene infatti grandi commesse tra cui il palazzo di Tomaso Marino (de Marini) Duca di Terranova, Santa Maria presso San Celso e la chiesa di San Barnaba. Non conosciamo esattamente i movimenti di Galeazzo Alessi antecedentemente al 1560; sicuramente egli segue la fase iniziale dei lavori, soggiornando a Genova dal 1549 alla fine di febbraio del 1552. Vi ritorna solo per un mese agli inizi del 1553 per percepire il proprio onorario. Negli anni successivi, fino al 1564, si succedono con regolarità i pagamenti di L. 46 mensili. Ogni qualvolta fa tappa a Genova è rimborsato delle spese di viaggio. Il legame con la famiglia genovese, anche per via epistolare, rimane però ben saldo e l'Alessi fa visita al cantiere almeno una volta all'anno per osservare di persona lo stato di avanzamento dei lavori e per pianificare con i capi d'opera le nuove lavorazioni fino al 1570 quando, ormai quasi sessantenne, ritorna nella città natale dove muore nel 1572.

Siamo di fronte ad un rapporto progettista-committente del tutto straordinario nel Cinquecento, in cui l'architetto è sovente soggetto a forti pressioni e restrizioni sia nel momento della progettazione sia nella conduzione del cantiere.

Galeazzo Alessi stringe legami di amicizia con i membri della famiglia Sauli, ma in particolare modo con Stefano q. Pasquale, al quale spesso si rivolge per ottenere favori personali.

È probabile che il loro primo incontro avvenga, come detto, a Roma, dove Stefano ricopre la carica di protonotario apostolico e al contempo cura gli interessi della famiglia. Da tempo infatti sono intensi i rapporti

commerciali fra i Sauli e lo Stato Pontificio; in particolare si è a conoscenza degli ingenti guadagni percepiti dalla gestione sul dazio delle pecore fra l'Umbria e le Marche e sull'esclusiva ottenuta da papa Paolo III per l'estrazione dell'allume di Tolfa<sup>42</sup>. La loro amicizia durerà fino alla morte del genovese avvenuta nel 1570, molto probabilmente a seguito della peste che nell'anno precedente colpisce ancora una volta la città di Genova. Nell'archivio Sauli sono state rintracciate sette lettere di straordinario interesse indirizzate a Stefano nel 1569 dall'Alessi e dal suo segretario Cristoforo Franceschini<sup>43</sup>. In questa corrispondenza traspare chiaramente la familiarità e la stima instauratasi fra i due; significativi ad esempio il desiderio del perugino di ospitare nella sua città natale il figlio di Stefano, Pasquale, chiamato affettuosamente Pasqualino<sup>44</sup> o ancora le raccomandazioni richieste da parte dell'architetto per il figlio e il nipote di un amico. Altrettanto importante per le notizie contenute, una missiva, datata 30 ottobre 1569, piena di drammaticità che informa sia sulla terribile peste che colpisce la casa di Stefano, sia sul terremoto verificatosi in Umbria.

Bisognerà attendere più di un secolo prima che un altro architetto stringa rapporti così stretti e continuativi con la famiglia, ma nessuno sarà più in grado di giungere ai livelli dell'Alessi. È il caso di Gio Luca Hildebrandt.

Dell'attività genovese del giovane progettista, nato nel 1668 da un ufficiale asburgico di stanza nella città ligure, poco si conosce; il suo nome è indubbiamente legato alle grandi commesse della maturità realizzate alla corte viennese per conto del principe Eugenio di Savoia. Dall'archivio Sauli tuttavia sono emerse interessanti notizie che permettono di ricostruire in

---

<sup>42</sup> A.S., n. 411-412. In un secondo tempo l'esclusiva sul commercio dell'allume fu sottratta alla famiglia Sauli da una causa intentata dal concittadino Tobia Pallavicini. Sull'archivio dei Pallavicini si veda *Gli archivi Pallavicini di Genova*, a cura di M. BOLOGNA, Genova-Roma 1994-1995 («Atti della Società Ligure di Storia Patria», n.s., XXXIV/1 e XXXV/2; Pubblicazioni degli Archivi di stato, Strumenti, CXVIII e CXXVIII).

<sup>43</sup> Sono tutte collocate nella filza n. 1429, compresa quella scritta dal Franceschini il 10 febbraio 1570.

<sup>44</sup> Lettera inviata da Perugia del 9 giugno 1569: «la si degnerà conservarsi in buona gratia et dire a m. Pasqualino che io gli apparecchio due case, una di villa e l'altra di città, le quale nondimeno saranno dispiacevole et se esso sarà da V.S. mandato a studio in queste bande, potrà servirsene et honorarle con la presentia e virtù sua».

parte il periodo genovese<sup>45</sup>. Sino ad oggi le poche notizie in possesso agli studiosi erano desunte dalla testimonianza del Ratti che così scrive:

« Se la sola nascita che in una città si tragga è sufficiente ad annoverare quel tale nel ruolo dè cittadini, quantunque tosto partitone nulla altro v'operi, questo bastar potrà a dichiarar Gian Luca Hildebrandt per genovese, perché in Genova nato, benché di padre tedesco ed esso sua dimora abbi fatta sempre fuor di qui, [i]o tanto ne dirò da quel che rinvenir ne ò potuto, se non quanto al sapper suo conviensi quanto almeno bastar possa a torlo dalla total dimenticanza delli huomini. Da Christofaro Hildebrandt, uffiziale in Genova della guardia svizzera, nel millesecensessantasei naque Gian Luca, che doppo aver di lettere appreso e la geometria alquanto studiata, le venne disio di farsi architetto ed a questo effetto a Roma si trasferì, ove trovato avendo Paolo Girolamo Piola, strinse seco lui tal amicizia che finché vissero, tuttoché lontani, sempre durò. Ivi Gianluca diedesi a studiare sulle magnificenze dè greci ed essendosi di quella soda maniera formato un bel composto, a Genova fè ritorno ma non trovandovi quivi modo di far valere il suo talento e prevedendo che non erravi per lui con che impiegarsi, risolse di gir lui medemo a ricercar la sorte. E poco longi trovolla, perché a Milano gionto, né saprei bene il come, amicizia contrasse col general Preiner, col quale lagnandosi di sua poca sorte, le disse come risoluto quasi erasi d'abbandonnar la civile architettura e tutta alla militare attenersi. Al che quel signore rispose che in niun conto la lasciasse, che almeno ivi il pericol non era, come fra militari pur sovente dassi, d'esserle da palle di cannoni portata altrove la testa. Ed egli allora ubidì e quel signore vista sua abilità, tanto il prese a ben volere, che seco in occassio<ne> che a Vienna reccarsi dovette, il portò ed allo imperatore presentatolo qual uomo valente. Occassioni ebbe quinci di distinguersi e d'esser da quella imperial maestà preso a ben volere, fino a crearlo cavaliere del Sacro Romano Impero come da una sua lettera scritta al Piola sotto la data dè sei settembre millesettecentventuno chiaro apparisce, né tralasciar voglio quel tale capitolo ove egli tal cosa racconta in tali modesti termini ristretta: "Caro signor Piola, io devo con tutta secretezza, mentre non pretendo di insuperbirmi per ciò, ma continuar ad essere onest'huomo e lasciar che il mondo lo sappia a suo tempo, dirvi, come la maestà dell'imperatore m'ha dichiarato cavaliere del Sacro Romano Impero, con titolo di suo consigliere con amplo diploma et un arme per distinguer la mia famiglia (che ne vedrete quanto prima il sigillo) come anche un privileggio, che nessuno ardisca far uscir alle stampe sotto qual si sia nome le mie opere, che fin ora ò fatte e sto facendo solo che io e la mia famiglia e, mandatone i decreti a Magonza, all'elettore è stato tutto approvato e per aggiunta dal detto signor elettore son stato fatto esente di tutte le spese, non solo che a lui, ma anche a tutta la cancellaria si spettavano, che mi averebbe costato più di 2000 fiorini, cosa che mai è

---

<sup>45</sup> Alcune notizie biografiche in merito all'attività genovese e soprattutto alla commessa del progetto della canonica di Carignano, si trovano in G. KÜHN, *Zwei Entwürfe J.L. Hildebrandts zu einem Stiftsgebäude der Kirche S. Maria di Carignano in Genua*, in «Zeitschrift für bildende Kunst», 62 (1928/29); l'autrice è la prima a pubblicare le immagini dei disegni inerti i progetti per la canonica conservati nell'archivio della famiglia Sauli. Si veda anche la fondamentale biografia scritta da Bruno Grimschits, *Johann Lucas Hildebrandt*, Wien-München 1959.

sucessa e da sua eccellenza il signore vice cancelliere dell'impero è seguito lo stesso, anzi ciò che io dovevo pagare l'istesso signor Elettore e signor vice cancelliere pagano per me, onde mentre non si dà esempio che ciò sia mai seguito, è per me una grazia singolare che non merito. Hora tutte queste spedizioni devo presto ricevere e subito ricevute, ben siggilate le vado a ripponer nel più recondito del mio baule acciò nessuno lo sappia e doppo la mia morte potranno i miei figli e figlie far vedere chi era il loro padre, facendolo io intanto conoscere con le mie opere. Iddio ne sia laudato e ringraziato et a voi come mio intimo amico lo faccio sapere e di tutto cuore vi augguro l'istesso et anco il doppio. Tenetelo appresso di voi e ralegratevi che un vero vostro amico e servitore fa conoscere al mondo che solo si vive per servir a Dio e farsi honore ed alla sua famiglia etc. ...” Molte sono le opere che colà fece che a mia notizia non essendo, io tralascierò. So bene che molte fabbriche con suoi disegni si costrussero nell'isola del Danubio, delizia del prencipe Eugenio di Savoia, col quale amicizia grande contratta aveva e dal quale era egli tenerissimamente amato. L'amicizia che col Piola in Roma contratta avea, fu sì forte che durò fino alla morte di quello, che con ramarico sentì. Moltissime di sue lettere ò io vedute a quello scritte con affetti sincerissimi e molte quelle sono nelle quali prega l'amico a portarsi a Vienna, intro una delle quali v'è perfino le misure di certe stanze di palazzo che avrebbe avuto piacer che dipingesse, ma il Piola come huomo di sua quiete e patria amante ed anco dalla podagra tormentato mai volle girvi quantunque sicuro e per l'appoggio dello amico e per il suo molto sapere di buona incontrarvi la sorte. Infine circa il millesettecententa l'Hildebrandt carico d'honori e di beni, si morì in Vienna, avendo lasciata una famiglia horrevolmente collocata »<sup>46</sup>.

I documenti conservati nell'archivio Sauli concordano con quanto riportato dal Ratti, aggiungendo tuttavia importanti dettagli, soprattutto in merito al rapporto con la famiglia Sauli e al fatto che il giovane architetto riuscì invece a farsi apprezzare anche a Genova. Dopo aver compiuto gli studi in Roma al seguito di figure di primo piano quali Carlo Fontana, lo troviamo in città al servizio di Francesco M. Sauli. Questi, quale fiduciario di Paolo Spinola Doria residente a Madrid, incarica l'Hildebrandt della ristrutturazione di alcuni immobili di proprietà dello Spinola in Genova (questo aspetto è trattato nel presente volume nella scheda relativa al palazzo Spinola del Seriglio). Tra il 1693 e il 1695 l'architetto riceve mandato per la progettazione della nuova canonica a servizio della basilica di Carignano. Grazie all'appoggio del Sauli, Hildebrandt si trasferisce a Milano, nel ruolo di architetto e ingegnere militare, al seguito delle truppe asburgiche guidate dal generale Preiner, terminando così la breve relazione con la famiglia genovese. Del suo operato restano i disegni relativi ai due progetti per la canonica ancora oggi conservati tra le carte dell'archivio Sauli.

---

<sup>46</sup> C. RATTI, *Storia de' pittori scultori et architetti liguri e de' forestieri che in Genova operarono secondo il manoscritto del 1762*, a cura di M. MIGLIORINI, Genova 1997, pp. 146-148.

Francesco M. q. Lorenzo e Domenico M. Ignazio, intenti a provvedere alla integrale ristrutturazione dei loro beni, si affidano quasi completamente ad una famiglia di architetti e capi mastri genovesi, i Ricca. Tra tutti spicca la figura di Gio Antonio il Giovane, figlio di Gio Antonio il Vecchio (1651-1725), che presto troverà ampio spazio di azione all'interno della fremente attività edilizia della Genova di fine Seicento<sup>47</sup>. Tra progettazione ed esecuzione il Ricca realizza una vera e propria impresa familiare in grado di assecondare le molteplici richieste private, ecclesiastiche e istituzionali che si trova ad affrontare.

Il giovane Gio Antonio inizia la collaborazione con i Sauli quando nel 1692 Francesco M. gli commissiona i lavori di risanamento del piano terreno della villa di Albaro.

Ma è soprattutto a seguito della partenza dell'Hildebrandt da Genova che il rapporto diviene intenso e continuato.

Nel 1696 Francesco M. dà all'architetto le commesse per il restauro del palazzo al Serriglio di proprietà dell'amico Paolo Spinola Doria di Los Balbases di cui in precedenza si era già occupato l'Hildebrandt; nel 1699 lo tro-

---

<sup>47</sup> Alcune note biografiche ci sono tramandate ancora una volta in C. RATTI, *Storia de' pittori scultori et architetti* cit., pp. 255-256: « In una delle valli del marchesato d'Oneglia detta Caraonega da padre mediocre architetto, trasse i natali Antonio, presso all'anno millesecentantasette e dal padre qualche lumi apprese della architettura, ma comeché talento sortito avea fino dal nascere atto a simil arte, non li fu ciò difficile. Si portò il Ricca, capace che fu di alcuna cosa operare, a Genova e v'ebbe sorte, poiché in molte fabbriche fu impiegato e molte cospicue. Fece qui la bella chiesolina di San Turpé e quella del noviziato de' gesuiti in Carignano, l'oratorio di S. Maria Madalena de' Pazzi, presso la Nunziata del Vastato che è quello stesso che or possiede la congregazione de' pizicagnoli, di forma tonda e di vaghissima struttura. Dovendosi erigere in la cupola di S. Maria di Carignano, una scala che internamente al lanternino portasse, egli ve la cavò fatta a lumaca con tutta l'eleganza. In Savona diede il disegno per una chiesa di monache fuor di porta S. Giovanni, quale per allora non fu fatta, ma ultimamente sulla stessa struttura e proporzione è stata eretta. Il Ricca partì di Genova ove molto avea guadagnato e si era fabricata una bellissima casa presso S. Angostino che molto li rendeva di fitto. Partì, dissi e partì doppio l'ultima guerra di Genova col titolo d'ingegnere dell'armata spagnuola, ma non saprei ben come, essendo in sue mani giunta la cassa del regimento, li venne tolta e quindi li convenne fuggirsi ed essendoli anco poscia per lo debito contratto, ipotecati i suoi averi, egli finì di acorarsi e tanto che il pover'uomo impazzì ed in sì miserabile stato ultimamente in patria ancor vivea. È egli, o almeno il fu, uomo onesto al sommo e nel dissegnare d'architettura molto valente, sodo e grazioso. Di sua persona non parlo perché io mai il conobbi, ma so bene che egli era gobbo e mal fatto di corpo. Il Ricca ha architettata pure la bellissima chiesa di Bogliasco ».

viamo impegnato nella progettazione della canonica di Carignano, negli studi sulla sistemazione viaria della zona circostante Santa Maria in Via Lata e nella manutenzione della basilica di Carignano.

Ormai divenuto tecnico di riferimento, il Ricca ottiene l'appalto per la ristrutturazione integrale del palazzo di San Genesio nel 1704 e l'anno successivo per gli immobili alla Pila. Infine nel 1728, insieme al fratello Giacomo, è ancora impegnato nella sistemazione di un appartamento nel palazzo di Santo Spirito.

Sulla figura dei Ricca e sulla loro attività in Genova ancora molto è necessario approfondire, ma indubbiamente il materiale proveniente dall'archivio Sauli costituisce un punto di eccezionale importanza.

## CATALOGO DEI DISEGNI



La maggior parte dei disegni rappresenta immobili e proprietà terriere, non esclusivamente di proprietà Sauli; fanno eccezione quelli relativi agli argenti e all'apparato decorativo della basilica di Carignano. Il materiale grafico è composto da 184 unità che, sulla base di elementi quali le indicazioni calligrafiche, la corrispondenza planimetrica, la filigrana, i riscontri con la documentazione di archivio, sono suddivisi in sei sezioni costituenti altrettanti corpi omogenei.

All'interno delle sezioni, ove necessario, sono individuate le sottosezioni che raccolgono il materiale attinente ad una singola proprietà; i disegni sono presentati con criterio cronologico e riportano la numerazione della collocazione attuale all'interno dell'archivio Sauli.

Le schede sono compilate seguendo esclusivamente un rigoroso metodo descrittivo senza che però l'analisi si addentri in disamine di carattere stilistico o critico, attività che potranno essere svolte da altri studiosi che avranno modo di accedere a questo interessante complesso documentario.

Ogni documento è identificato con un numero d'ordine progressivo; sono riportati l'oggetto a cui esso si riferisce (es. il nome del palazzo o della proprietà) e la definizione (pianta, sezione, etc.). Segue la descrizione fisica del pezzo (misure, materiale del supporto, tratto, eventuale scala metrica e unità di misura). La scheda è completata con il numero di inventario del fondo Sauli, le didascalie eventualmente presenti, le note e una breve descrizione dell'unità. L'attribuzione di ogni singolo disegno è il frutto di accurate analisi planimetriche e riscontri documentali presenti sia nell'archivio Sauli che in altre raccolte.

La prima sezione presenta le proprietà della famiglia, dal palazzo di San Genesio al feudo di Montella; in chiusura è collocata la sottosezione a cui appartengono altre unità, quali l'allegato ad un documento notarile, un terreno a Bologna, il progetto per un edificio in Carignano e la raffigurazione di un vaso in marmo, testimone del commercio intrapreso nel secolo XVII con i magazzini reali di Parigi.

La sezione seguente, più articolata, è inerente alla basilica; essa è suddivisa in quattro parti: la cartografia generale, il cantiere, l'argenteria e le decorazioni ed infine le compravendite di terreni sulla collina. La prima offre una panoramica sull'evoluzione urbanistica delle zone circostanti la basilica; essa costituisce un elemento indispensabile per la definizione dell'assetto viario e della suddivisione delle proprietà già a partire del secolo XVI. La seconda parte raccoglie tutto il materiale direttamente collegabile all'evoluzione del cantiere: i disegni dell'Alessi, numerose piante, il progetto per il portale maggiore del Baratta, particolari costruttivi e gli studi ottocenteschi per la realizzazione del prospetto orientale. Nella terza parte sono collocati i disegni che illustrano l'apparato decorativo interno della chiesa: gli argenti, i bronzi ed il grande altare. L'ultima raccoglie numerose planimetrie dei secoli XIX e XX riguardanti le transazioni immobiliari promosse dai patroni della basilica.

La terza sezione presenta la documentazione riguardante la costruzione e la manutenzione della canonica, in particolare l'attività svolta da Hildebrandt e da Gio Antonio Ricca; al primo fanno riferimento i progetti denominati "A" e "B", al secondo quelli "C" e "D".

Ultima sezione direttamente riconducibile alla famiglia è quella dedicata alla costruzione del ponte di Carignano, in cui sono collocati gli studi preliminari ed il progetto esecutivo di De Langlade.

In chiusura del catalogo si riportano i numerosi disegni che fanno riferimento a proprietà di terze persone e quelli la cui attribuzione è risultata ad oggi incerta o che non hanno trovato sufficienti fonti archivistiche che ne consentano l'inequivocabile individuazione.

Nel riportare l'ubicazione degli immobili, ci si riferisce alla città di Genova se non altrimenti specificato.

## *Struttura della serie*

1. Proprietà della famiglia
  - 1.1. Case e palazzi
    - Palazzo in piazza San Genesio
    - Villa Sauli in Carignano
    - Villa in Albaro
    - Villa a Quarto-Bagnara
    - Villa in Santo Spirito
    - Molassana
    - Novi Ligure
    - Borgo Pila
    - Palazzo in piazza Giustiniani
  - 1.2. Val Bisagno
  - 1.3. Feudo di Montella
  - 1.4. Altre proprietà
  
2. Basilica di Carignano
  - 2.1. Cartografia generale
  - 2.2. Il cantiere
  - 2.3. Argenteria e decorazioni
  - 2.4. Le compravendite di terreni sulla collina di Carignano
  
3. Canonica della basilica di Carignano
  
4. Il ponte di Carignano
  
5. Proprietà di terzi
  - 5.1 Casa Spinola in Carignano
  - 5.2 Casa Spinola in vico del Serriglio
  - 5.3 Santa Maria in Via Lata
  - 5.4 Convento delle monache Cappuccine in Carignano
  - 5.5 Ponte dei Cattanei
  - 5.6 Portofino
  - 5.7 Porto di Genova
  - 5.8 Giardino del palazzo Brignole, odierna piazza della Meridiana

- 5.9 Casa in via degli Orefici, causa Imperiale-Pallavicino
- 5.10 Collegio Soleri in via Balbi
- 5.11 Casa Doria in San Matteo
- 5.12 Abitazioni di proprietà delle monache di San Silvestro di Pisa
- 5.13 Terreni a Fosdinovo, casa del Sale
- 5.14 Terreno a Struppa di proprietà Centurione
- 5.15 Palazzo in Sottoripa

## 6. Disegni non attribuiti

## 1. *Proprietà della famiglia*

### 1.1. *Case e palazzi*

#### *Palazzo in piazza San Genesio (via San Lorenzo, 12)*

Il palazzo di San Genesio costituisce la proprietà più antica della famiglia di cui abbiamo documentazione grafica e per quattro secoli rappresenta l'essenza stessa della stirpe<sup>1</sup>. In esso sono contenuti gli archivi familiari, le opere d'arte ed in generale buona parte delle collezioni Sauli. Leggendo gli inventari degli arredi, risalenti all'amministrazione di Domenico M. nella prima metà del '700, si osserva come il palazzo fosse stato trasformato dai molteplici interventi in una magnifica residenza adatta a rappresentare degnamente lo status politico ed economico raggiunto dai Sauli. Gli affreschi del secondo piano nobile, o «appartamento superiore», realizzati da Domenico e Paolo Gerolamo Piola e da Lorenzo De Ferrari, fanno da cornice all'importante quadreria e ai sontuosi arredi. Alle pareti delle stanze sono esposti buona parte dei ritratti dei membri più insigni della famiglia<sup>2</sup>, quelli di altri personaggi, quali Antonio Grimaldi Cebà (da cui i Sauli acquistano il feudo di Montella ed ereditano il palazzo di Santo Spirito e tutti i beni), che contribuirono ad accrescere il patrimonio familiare<sup>3</sup>. Gio Antonio costituì il primo nucleo dell'importante quadreria; fu lui a commissionare direttamente molte opere ai maggiori artisti genovesi e anche di livello internazionale quali Orazio Gentileschi che divenne anche amico e consulente nella formazione della collezione Sauli<sup>4</sup>. Alcune opere del Gentileschi entrarono

---

<sup>1</sup> La piazza di San Genesio, oggi scomparsa, si trovava a poche decine di metri dalla cattedrale di San Lorenzo tra la piazza delle Scuole Pie e l'odierna via San Lorenzo, quest'ultima fu il frutto di uno sventramento ottocentesco che cancellò la piazza.

<sup>2</sup> Tra gli altri troviamo i nomi di Castello Castellino, Pietro Mulier "il Tempesta", Gio. Maria Delle Piane "il Mulinaretto", Anton Van Dick, Domenico Piola, Giovan Battista Paggi, Orazio Gentileschi, Luca Cambiaso, Domenico Fiasella "il Sarzana", Filippo Napoletano, Cornelis de Wael, il Guercino, lo Spagnoletto, il Grechetto.

<sup>3</sup> Si vedano gli inventari stilati nella prima metà del Settecento sotto l'amministrazione di Domenico M. in A.S., nn. 399 e 400.

<sup>4</sup> Un interessante studio sui rapporti tra il Sauli ed il Gentileschi ed in generale sulla quadreria è stato presentato da M. CATALDI GALLO, *La collezione Sauli e due lettere inedite di Orazio Gentileschi*, in «Ligures. Rivista di Archeologia, Storia, Arte e Cultura Ligure», 2 (2004).

anche nella raccolta del Grimaldi Cebà, che alla morte di questi rappresenta il secondo apporto significativo alla collezione Sauli. Senza alcun dubbio è però sotto Francesco M. e ancor più Domenico M. Ignazio che la collezione, al suo massimo splendore, assume una forma organica anche nella collocazione all'interno dei palazzi di proprietà<sup>5</sup>.

Della quadreria oggi resta solo la traccia lasciata nei documenti dell'archivio; la profonda crisi familiare della prima metà dell'Ottocento e l'estinzione della linea maschile favorirono la dispersione di buona parte delle opere che oggi si trovano in collezioni private e nei musei di tutto il mondo.

In ragione del valore simbolico che rappresenta, l'immobile di San Genesio è oggetto di accese dispute ereditarie tra i rami discendenti da Bendinelli I, in particolare tra quelli di Pasquale I e Antonio, per l'attribuzione dei vari fedecommissi. Ma è proprio dalla causa, svoltasi nella seconda metà del Seicento, tra Francesco M. q. Gio Antonio e Maria Aurelia q. Bendinelli IV che si traggono il maggior numero di informazioni documentarie sulle origini e le trasformazioni avvenute nel palazzo.

Piuttosto che di un singolo immobile è necessario parlare di “complesso immobiliare”, poiché nel corso degli anni al nucleo originario acquistato alla metà del Quattrocento da Bendinelli I sono annesse altre proprietà contigue. Nonostante le opere di ristrutturazione e modifiche del fabbricato, un'analisi attenta delle planimetrie conservate nell'archivio aiuta ad individuare le singole unità accorpate tra loro e ricostruirne le evoluzioni edilizie.

Principalmente si possono riconoscere sei particelle di impianto medievale dalla tipica distribuzione verticale con le botteghe al piano terreno e le soprastanti abitazioni. Tre di esse si rivolgono su Piazza San Genesio e tre su Vico del Filo e Piazza Cicala (oggi piazza delle Scuole Pie).

Il primo immobile è acquistato da Bendinelli I e Bartolomeo q. Pasqualotto il 16 gennaio 1456 – l'atto di vendita è firmato dal notaio Andrea de

---

<sup>5</sup> Non ultima l'asta organizzata da Christiès nel 1979 a Cesano Maderno (MI), *Collezione Durazzo Pallavicino Negrotto Cambiaso proveniente dal Castello di Arenzano*, in cui furono battute alcune opere sicuramente provenienti dai palazzi Sauli, tra questi i ritratti realizzati dal Mulinaretto di Domenico M. e della moglie Geronima Centurione, quello di Maria Lelia de Franchi Sauli opera di Lorenzo De Ferrari, un *Sansone e Dalida* del Cappellino (ricomparso nel 2004, Genova asta ART, sul mercato antiquario con l'attribuzione verosimilmente errata al Fiasella), uno *Svenimento della moglie di Pompeo* del Fiasella, un ritratto delle tre sorelle di Domeico M. del Gaulli e forse altri non identificati.

Cairo – dai monaci di San Gerolamo di Quarto per L. 2.500<sup>6</sup>. Sono i due fratelli, ormai affermati commercianti di stoffe, che decidono di insediare qui la propria attività, in un luogo di rilevanza sia strategica, vista la vicinanza con il porto, che sociale, la cattedrale di San Lorenzo dista infatti poche decine di metri.

Le case definite “grande” e “piccola”, come si osserva nello schizzo conservato nell’archivio Sauli<sup>7</sup>, sono strette tra le proprietà di Benedetto Fieschi, Accellino Cigala, Cattaneo Fieschi, Nicola Fieschi, la Torretta e il carruggio del Filo. Il 17 aprile 1456, alla presenza del notaio Andrea de Cairo, Bartolomeo I, fratello di Bendinelli, sottoscrive la dichiarazione secondo cui le case di San Genesio appartengono esclusivamente al fratello<sup>8</sup>.

Con il proprio testamento Bendinelli I pone la “casa grande” e la “casa piccola” sotto perpetuo fedecommesso<sup>9</sup>, costituendo di fatto la base per la creazione di un insediamento perpetuo e duraturo della famiglia in questo luogo. Il figlio Pasquale I perfeziona l’acquisto di altre due unità limitrofe: la prima, posta sul Vico del Filo, è acquisita da Teodoro Fieschi<sup>10</sup>, la seconda, anch’essa in Vico del Filo, da Antonio Cantia<sup>11</sup>. Il 21 giugno 1493 Pasquale sottopone al fedecommesso istituito dal padre anche la casa acquisita dal Cantia.

---

<sup>6</sup> A.S., n. 432: «Scritture et informazioni intorno la casa de Sigr.i Sauli sottoposta a fedecommesso et posta sopra le piazze di Cicala e San Genesio». La raccolta di scritture, facenti parte del materiale presentato nella causa tra Francesco M. e Lorenzo III, contiene molte notizie inerenti la storia del palazzo di S. Genesio. L’atto di acquisto è depositato in A.S.G., *Notai Antichi*, n. 792, not. Andrea de Cairo, doc. 32; in essi si legge di come il convento di San Gerolamo avesse ricevuto l’autorizzazione del papa Nicolò V per esitare l’immobile, lasciato per testamento da tale Andrea de Babilani da San Genesio al Convento.

<sup>7</sup> *Ibidem*.

<sup>8</sup> *Ibidem*, copia del 1677 tratta dall’originale conservato nell’archivio notarile.

<sup>9</sup> A.S., n. 305; copia del testamento rogato dal notaio Bartolomeo Guano il 16 ottobre 1481.

<sup>10</sup> 10 aprile 1484, in atti di Lorenzo Costa per L. 1.800; A.S.G., *Notai antichi*, n. 997, doc. 119; i confini risultano: «avanti la strada pubblica, da un lato la casa degli stessi eredi di Pasquale e fratelli Sauli, di dietro la casa dei figli del fu Gio di Dondeo e dall’altro lato la casa che fu del q. Raffaello De Negro e al presente è delle sue figlie».

<sup>11</sup> 18 dicembre 1487, in atti di Biagio Foglietta per L. 1.800; A.S.G., *Notai antichi*, n. 1243; i confini risultano: «casa posta nel carruggio del filo alla quale confina avanti il detto carruggio da un lato la casa degli eredi del q. Bendinelli Sauli, di dietro certa casa della chiesa di San Gerolamo di Quarto mediante la Chintana e dall’altro lato la casa di Benedetto Fiesco».

Nel 1495 gli eredi di Pasquale, rappresentati dal fratello Antonio, acquistano dagli eredi Domenico de Maddalena, con atto del notaio Giovan Battista da Serravalle, un'altra abitazione con annesse due botteghe in vico del Filo<sup>12</sup>. Alla fine del Quattrocento sono dunque cinque le unità immobiliari Sauli componenti il complesso edilizio, tre delle quali sottoposte a fedecommesso e due libere.

Nel 1506 muore Pasquale ed i fedecommissi passano al ramo del figlio maggiore Sebastiano I.

A completare l'acquisto degli immobili è Bendinelli III q. Sebastiano che il 20 giugno 1595 acquista lo stabile di proprietà di Marietta Spinola per L. 10.200<sup>13</sup>.

I lavori di ristrutturazione e di unione dei differenti stabili iniziano immediatamente dopo l'acquisto delle prime unità<sup>14</sup>. Notizie dettagliate si hanno però solo nel 1654, quando Giulio Sauli q. Bendinelli III chiede al Senato una "derogazione" al fedecommesso per consentire i lavori di ristrutturazione e fusione delle unità immobiliari. È forse questa l'epoca a cui risale anche la realizzazione del grande scalone centrale che conduce ai piani superiori ormai accorpati su livelli orizzontali. Giulio fa incorporare alcuni vani alla casa «grande» già definita «casa all'uso della fabbrica più moderna, già erano una sol casa unita et incorporata insieme senza alcuna distinzione d'esse ma tutte unite formano una sol casa nobile e civile»<sup>15</sup> uniformandosi

---

<sup>12</sup> 16 ottobre 1495, in atti di Giovan Battista da Serravalle per L. 2.110; i confini risultano: «avanti e da un lato il detto carruggio, dall'altro la casa del q. Raffaele De Nigro, e di dietro la casa del q. Gio Pansano».

<sup>13</sup> 20 giugno 1595, in atti Gio Francesco Valo per L. 10.200; i confini risultano: «antea via publica, retro Scanilia, ab uno Bendinelli Sauli, ab alio Aug. Gropallus».

<sup>14</sup> A.S.C.G., *Atti dei Padri del Comune*, n. 25, doc. 87; n. 11, doc. 92, Convenzione del 29 maggio 1521 tra i Padri del Comune e Paolo Sauli relativo al riutilizzo delle pietre di una torre da demolirsi di proprietà della famiglia Sauli, a lato della quale vi è un archivolto, il cui materiale di risulta concorrerà a realizzare il campanile di San Lorenzo; n. 11, doc. 97, Demolizione della torre e archivolto di proprietà di Paolo Sauli, 31 agosto 1521; n. 22, doc. 202, Lavori in piazza Cicala con licenza concessa a Cristoforo Sauli, 12 ottobre 1556; n. 22, doc. 206, "supplica" di Gio Batta Cicala, Cardinale di San Clemente, affinché gli sia concesso di ampliare e alzare la facciata di una casa posta tra la piazza Cicala e il vicolo del Filo e acquistata da Cristoforo Sauli.

<sup>15</sup> Si veda anche: A.S.C.G., *Atti dei Padri del Comune*, n. 100, doc. 377. Giulio Sauli chiede di poter innalzare una parte della casa per portarlo alla quota della restante parte e «desiderando di aggiustare detta facciata».

alle nuove tendenze dell'abitare seicentesco. La deroga è concessa il 4 gennaio 1655. È questo il momento in cui il palazzo cambia radicalmente aspetto e si trasforma in una lussuosa dimora degna del ruolo sociale e politico raggiunto dalla famiglia, che sarà suggellato dalla elezione a doge dello stesso Giulio nel 1656<sup>16</sup>. Alla morte di quest'ultimo, sopravvenuta nel 1665, succede ai fedecommissi il figlio Bendinelli IV che tuttavia rappresenta l'ultimo erede maschio della discendenza di Pasquale I. Forse per mantenere integro il patrimonio o comunque per dare un segno di continuità al proprio ramo dinastico, Bendinelli IV fa sposare l'unica figlia, Maria Aurelia, a Lorenzo III Sauli q. Ottavio che rappresenta il maggiore degli eredi maschi del ramo del secondogenito di Bendinelli I, Antonio. Un evento impreveduto torna ad accendere gli animi familiari, tra tutti gli spregiudicati discendenti di Antonio; dopo soli tre anni di nozze Lorenzo muore improvvisamente e Maria Aurelia, ancora senza figli, va in sposa a Domenico Spinola q. Cristoforo. Questo repentino avvicendamento dinastico favorisce Francesco M. q. Gio Antonio, cugino di Lorenzo, che, alla morte anche dei fratelli Tomaso e Marcello, è l'ultimo erede maschio discendente di Antonio e pertanto di Bendinelli I; egli rappresenta il solo a poter avanzare pretese su tutti i fedecommissi istituiti sul palazzo di San Genesio rivendicandone l'intera proprietà.

In questo frangente spetta a Francesco M. occuparsi dei nuovi lavori di ristrutturazione conseguenti soprattutto ai pesanti danni del bombardamento francese del maggio 1684. La casa si presenta infatti «quasi tutta incendiata e distrutta dalle bombe gittate dall'armata del Re di Francia»<sup>17</sup>. Il Senato, su richiesta del Sauli, incarica due architetti, tali Gio Batta Costanzo e Giacomo Lagomaggiore, di redigere una perizia relativa ai danni che ammontano a circa L. 19.875.

Il processo di unione e fusione delle varie porzioni dell'edificio causa un continuo sovrapporsi dei fedecommissi e il problema emerge già con la disputa per la proprietà dell'immobile tra Francesco M. e il cugino Lorenzo III, per poi accentuarsi con la vedova di questi, Maria Aurelia. La causa è portata a termine da Domenico M. che acquista per L. 16.500 l'appartamento al secondo piano di Maria Aurelia Sauli, comprato nel 1595 da Bendinelli III q. Seba-

---

<sup>16</sup> Si noti come il palazzo fosse già inserito nei Rolli negli anni 1576: bussolotto 2 Bendinelli III q. Sebastiano I; 1588: bussolotto 3 Bendinelli III q. Sebastiano I; 1599: bussolotto 3 Sebastiano II q. Bendinelli III; 1614: bussolotto 2 Sebastiano II q. Bendinelli III; 1644: bussolotto 3 Giulio. E. POLEGGI, *L'invenzione dei Rolli. Genova, città di palazzi*, Milano 2004.

<sup>17</sup> A.S., n. 363.



stiano<sup>18</sup>. La documentazione più ampia e dettagliata conservata nell'archivio si riferisce proprio a questa controversia.

I disegni qui pubblicati fanno riferimento a questo preciso momento storico ed in particolare ai lavori di adeguamento che seguono la nuova acquisizione, trovando numerosi riscontri anche nei documenti contabili.

Nel 1704 Domenico M., dopo l'acquisto della proprietà appartenuta a Maria Aurelia, affida a Giacomo Ricca e al fratello Gio Antonio la ristrutturazione dell'intero complesso<sup>19</sup>. Il nuovo proprietario, non di rado soggetto a progetti megalomani, commissiona un'opera di generale rivisitazione del palazzo. I lavori prevedono una redistribuzione di buona parte degli spazi interni e il rinnovo di tutte le decorazioni. Domenico M. non esitò ad affrontare ingenti spese per l'acquisto di nuovi mobili, quadri e argenterie – come si legge nei numerosi inventari conservati nell'archivio – trasformando l'edificio in un sontuoso e moderno palazzo cittadino<sup>20</sup>. Lo stato di fatto e quello di progetto, sia in sezione che in pianta, sono documentati dagli elaborati grafici presenti in archivio e sono inequivocabilmente riconducibili ai Ricca. Alla morte di Domenico M. l'edificio si presenta nel suo massimo splendore; nessuno dei discendenti riuscirà mai più a raggiungere il livello sociale ed economico di questi. Nei decenni successivi le opere edilizie si limiteranno infatti a semplici manutenzioni<sup>21</sup>. Alcuni documenti rinvenuti attestano, anche graficamente, la realizzazione di un nuovo acquedotto proveniente da Sant' Andrea e a servizio del palazzo e l'istanza presentata nel 1753 per la realizzazione di un poggiolo. Quest'ultimo disegno rappresenta fedelmente l'aspetto di piazza San Genesio precedentemente l'apertura di via San Lorenzo<sup>22</sup>.

---

<sup>18</sup> A.S., n. 1059; *Libro della fabbrica e incorporazione d'una casa nel vicolo del Filo alla casa grande sopra le piazze di S. Genesio e Cicala*.

<sup>19</sup> A.S., n. 1058; 2 marzo 1704, *Nota de spesa fatte per servire alla nova .. che si è fatta al Palasio de Ill.mo Sig. Domenico Sauli situato in Plasa Cigala e prima per havere fatto il disegno de Palasio e casa acquistata dalla Ill.ma Sig.ra Maria Aurelia Spinola come si ritrovava prima della nova fabrica et havere fatto il disegno come si ritrova al presente*, conto del Ricca per i disegni del palazzo e della casa acquistata da Maria Amalia Spinola Sauli.

<sup>20</sup> A.S., n. 374; Lavori nel palazzo di San Genesio. A.S., n. 399; Inventario redatto tra il 1735 ed il 1736 delle proprietà di Domenico M. Ignazio.

<sup>21</sup> A.S., n. 1061, anno 1733; n. 1062, anni 1749-78.

<sup>22</sup> A.S., n. 410-1F e la copia in n. 374.

Il palazzo di San Genesio segue, come tutte le proprietà immobiliari, il passaggio di proprietà tra Domenico M., morto senza figli nel 1760, ed il lontano erede napoletano Domenico q. Paolino I. Il figlio e la moglie di questi, Paolino II e Geronima “Momina” Pallavicino, non abiteranno quasi mai il palazzo, che sarà dato in locazione, preferendovi la residenza di Novi Ligure<sup>23</sup>.

Quando l’Alizeri lo descrive nella propria celeberrima guida, il palazzo era sede della Banca di Sconto, ma non menziona né gli arredi né l’importante quadreria che risulta trasferita altrove o parzialmente smembrata<sup>24</sup>.

L’immobile rimane della famiglia fino a quando nel 1846 Costantino q. Paolino II, ultimo erede maschio, è costretto, pressato dai debiti, a cedere l’intera proprietà<sup>25</sup> alla Banca Nazionale, sede di Genova, per un totale di L. 228.500.

---

<sup>23</sup> Durante la gestione patrimoniale di Paolino II i lavori di manutenzione si riducono a pochi interventi; cfr. A.S., n. 1227.

<sup>24</sup> Da F. ALIZERI, *Guida artistica per la città di Genova*, 1, pp. 441-442, Ed. Gio Grondona - Q. Giuseppe, Genova, 1846: « Lunga vita auguro a quelli che sono nell’attiguo Palazzo del March. Costantino Sauli il quale serve oggi da stabilimento della Banca di Sconto. Ne sono ricchi tre salotti del piano superiore, e in tutti è quasi una gara di primato. In un di questi l’ab. Lorenzo Defferari espresse Venere che presenta Enea al cospetto di Giove per ottenergli o scudo lavorato nelle fucina di Vulcano. Composizione che diletta per quel tingere armonioso ch’ebbe l’autore, e per gli ornamenti che v’ideò a compimento del luogo, a decoro dell’istoria. In un altro campeggia un concilio di Dei colorito da Domenico Piola con gusto vivace, vario, maggior d’ogni elogio, al quale fan corteggio quattro chiaroscuri del figlio Paolo Gerolamo, rappresentanti Ercole e Iole, Endimione e Diana, Bacco e Arianna, Pane e Siringa. – Lo stesso Paolo Gerolamo Piola ha maggior lode nel terzo salotto, ove simboleggiò le mercedi che debbono alle scienze ed alle arti, figurando la Magnificenza in atto di porger corone a Pallade, a Marte, ad Esculapio; né scapita al paragon dé suddetti. Il padre ugualmente ed il figlio ebber compagno nel lavoro G.B. Revello, il quale vi compose le quadrature e gli ornamenti con uno studio ed una eleganza che non veggio in altre opere sue ».

<sup>25</sup> A.S., n. 1239; Libro dei conti del marchese Costantino Sauli nell’anno 1846. L’atto di vendita si trova conservato in A.N.C., busta 1852-1854.

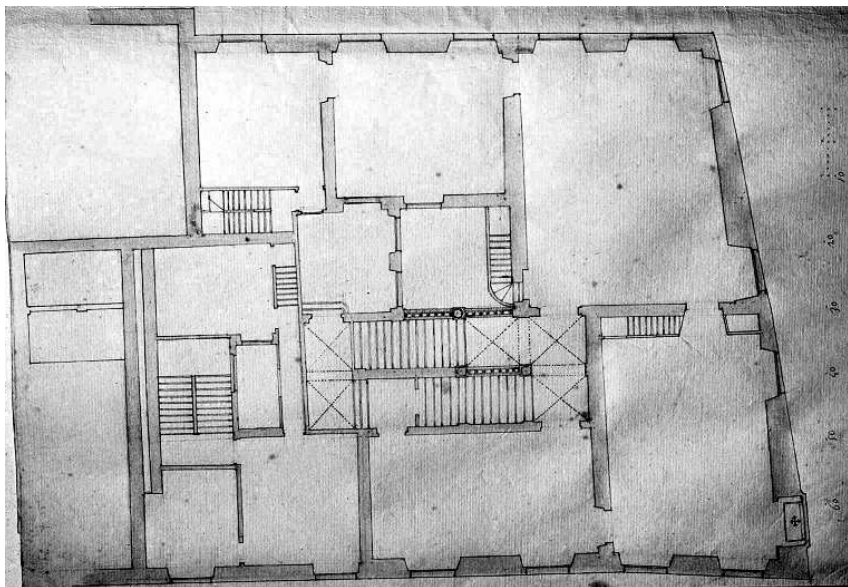

1

1. Pianta del palazzo di piazza San Genesio. Rilievo antecedente i lavori di ristrutturazione

Gio Antonio Ricca

1704 circa

Quaderno composto da 5 fogli piegati e legati con sette disegni di piante; inchiostro, acquerelli marrone e giallo su carta; 375 x 276; scala: 70 palmi = 20.3 cm; unità di misura: palmo genovese.

Inventario: A.S. 410-1A.

Nota: la scala metrica è rappresentata da destra a sinistra.

Piante dell'immobile: piano interrato, piano terreno, piano primo (primo ammezzato), piano secondo (primo nobile), piano terzo (secondo ammezzato), piano quarto (secondo nobile) e piano quinto.

La serie di disegni realizzati dal Ricca costituiscono il rilievo dell'immobile effettuato prima dell'intervento di accorpamento della porzione, appartenuta a Maria Aurelia Sauli, acquistata da Domenico M. Ignazio.

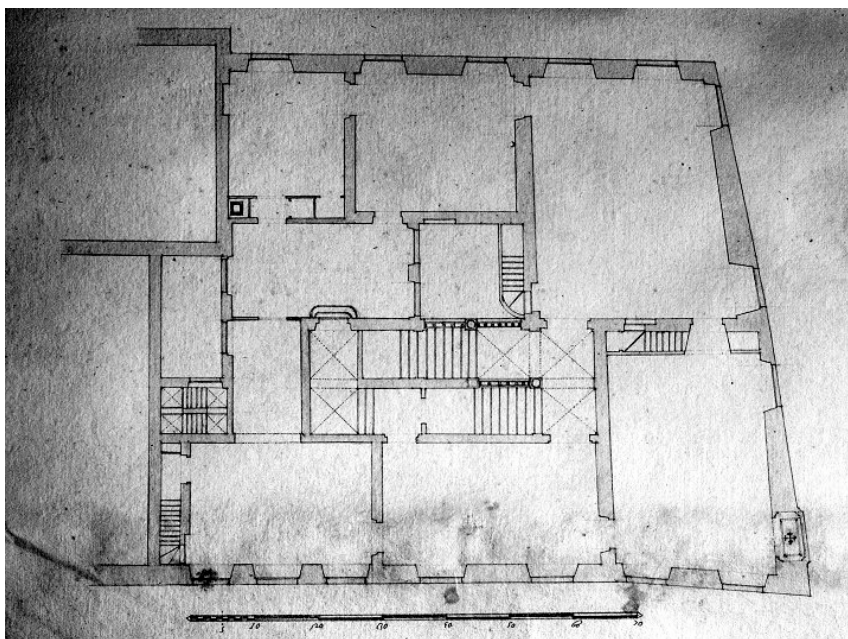

2

2. Pianta del palazzo di piazza San Genesio. Progetto per i lavori di ristrutturazione

Gio Antonio Ricca

1704 circa

Quaderno composto da due fogli piegati e legati con quattro disegni di piante; inchiostro e linee di costruzione a matita su carta; 477 x 350; scala: 70 palmi = 20.3 cm; unità di misura: palmo genovese.

Inventario: A.S. 410-1B.

Piante dell'immobile: piano primo (primo ammezzato), piano secondo (primo nobile), piano terzo (secondo ammezzato), piano quarto (secondo nobile).

In evidenza, campito in giallo, l'appartamento acquistato da Maria Aurelia Sauli e unito all'appartamento del secondo piano nobile. Nella pianta del secondo piano nobile sono riportate le destinazioni e le misure dei nuovi vani. I disegni fanno parte del contratto di appalto sottoscritto con il Ricca concernente i lavori di ristrutturazione del palazzo e sono legate alla serie di cui al n. precedente, che invece ne rappresenta lo stato di fatto.

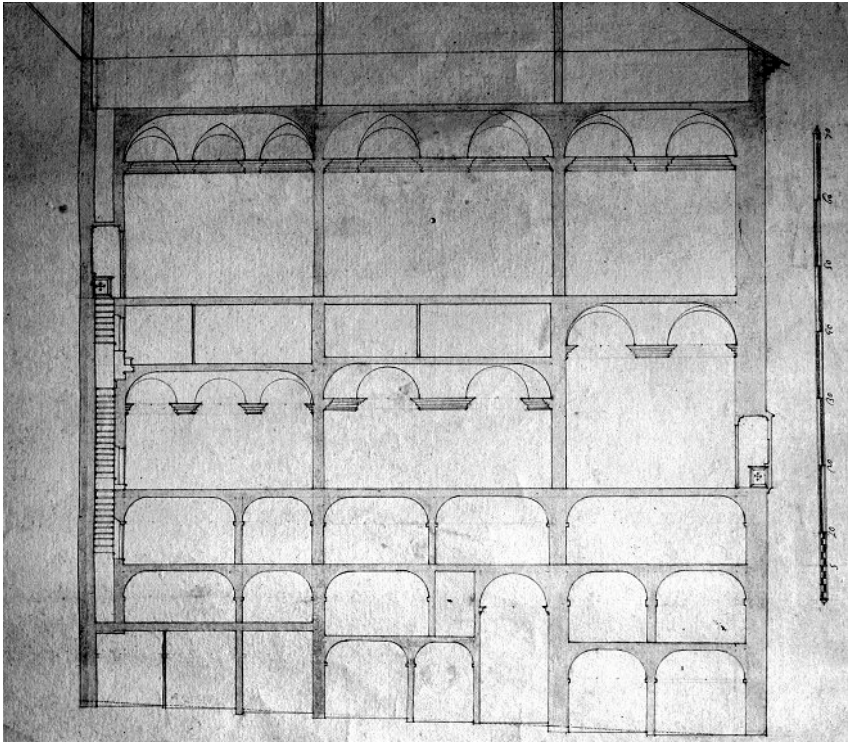

3

3. Sezione longitudinale del palazzo di piazza San Genesio. Progetto per i lavori di ristrutturazione

Gio Antonio Ricca

1704 circa

Foglio singolo; inchiostro, acquerelli marrone e giallo su carta; 480 x 352; scala: 10 palmi = 2.9 cm; unità di misura: palmo genovese.

Inventario: A.S. 410-1C.

Nota: sezione dello stato di progetto riferita alle piante n. 2.

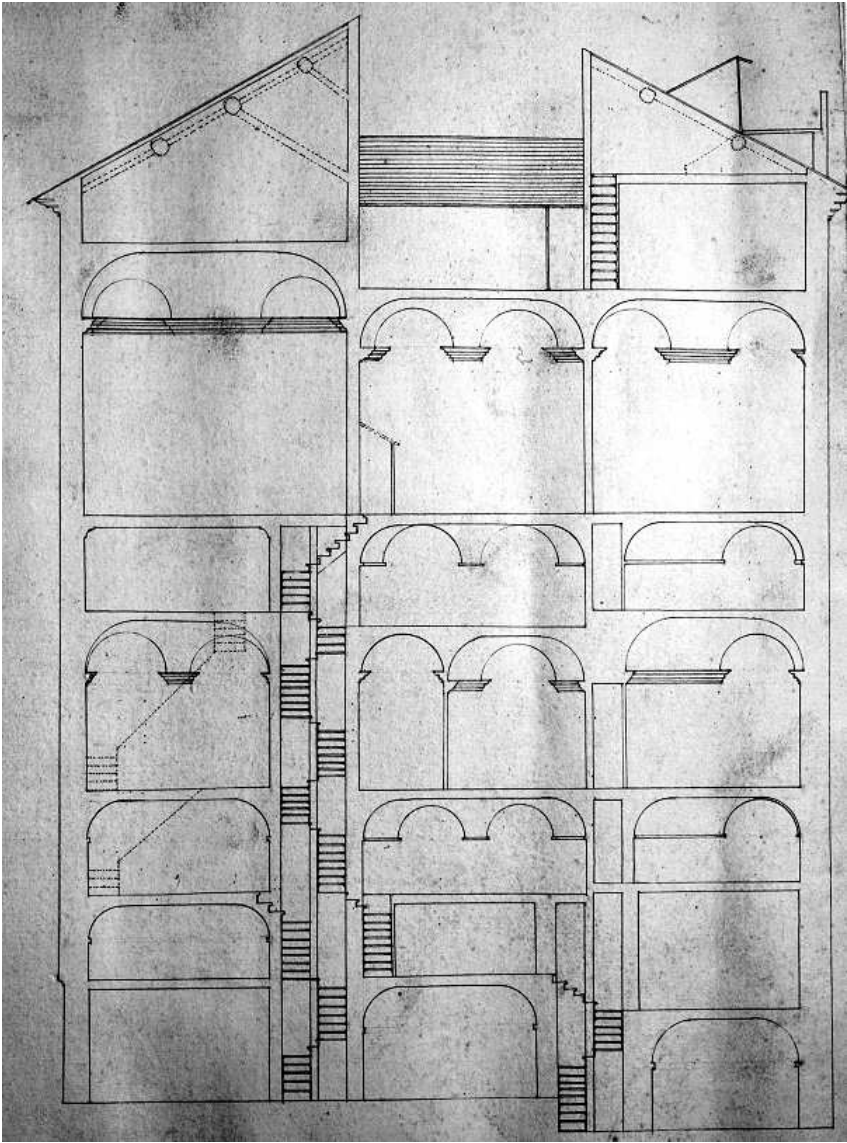

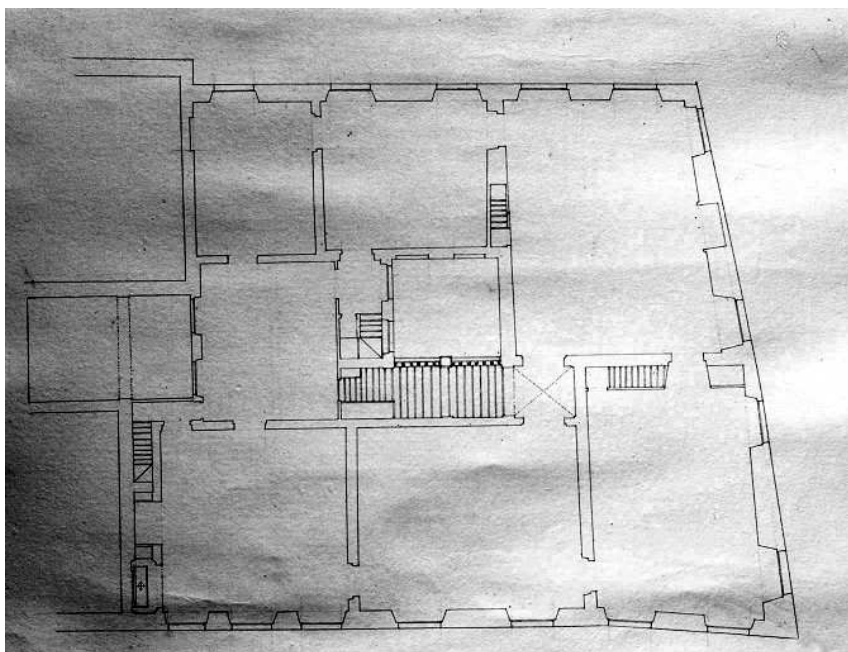

5

4-5. Piante e sezioni del palazzo di piazza San Genesio. Progetto per i lavori di ristrutturazione

Gio Antonio Ricca

1704 circa

Quaderno composto da cinque fascicoli non più rilegati di cui una pagina mancante con cinque disegni di piante e due sezioni; inchiostro su carta; 457 x 331; scala: 70 palmi = 20.3 cm; unità di misura: palmo genovese.

Inventario: A.S. 410-1D.

Nota: copia dei nn. 2 e 3.

La serie di disegni è copia del progetto del Ricca allegato al contratto (v. n. 2); in essa si conserva in aggiunta una rappresentazione della sezione trasversale non presente nelle altre serie di rappresentazioni.

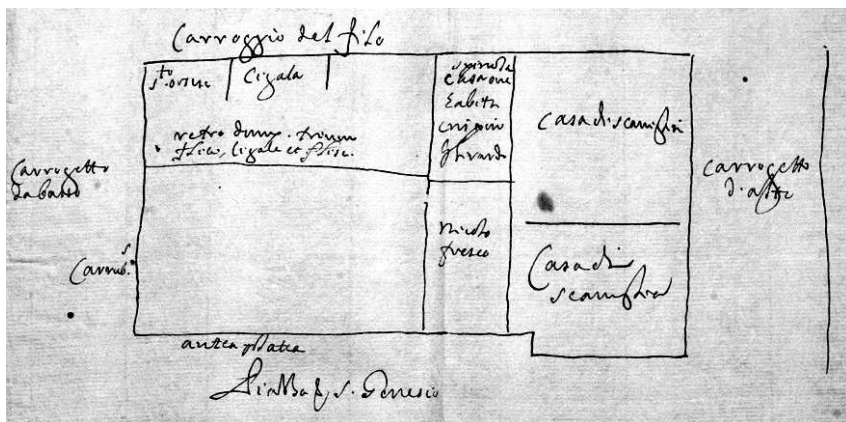

6

## 6. Confini del palazzo di San Genesio

Anonimo

Fine sec. XVIII

Due fogli singoli; inchiostro su carta.

Inventario: A.S. 432.

Didascalie: in alto a destra, *Scritture e informazioni intorno la casa de S.ri Sauli sottoposta a fedecommesso et posta sopra Piazza di Cicala e San Genesio.*

I due schemi, tracciati non in scala, sono contenuti all'interno dei documenti inerenti la causa sul maggiorascato sorta tra Francesco M. e Lorenzo III. Essi si riferiscono alla distribuzione e all'intestazione delle proprietà contigue a quella acquistata nel 1456 da Bendinelli I e servirono per ricostruire la successione di acquisti che portarono all'aggregato definitivo.



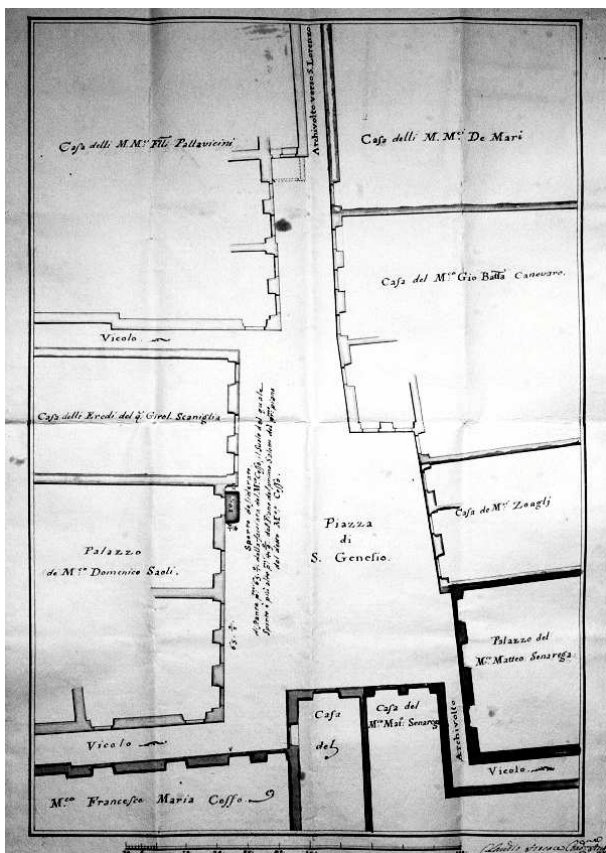

7

## 7. Pianta di piazza San Genesio

Anonimo

1753

Foglio singolo; inchiostro e acquerelli colorati su carta; 348 x 496; scala: 100 palmi = 18.00 cm; unità di misura: palmo genovese scala di palmi 100.

Inventario: A.S. 374.

Didascalie: nomi dei proprietari dei palazzi; al centro, *Sporto desiderato di distante p. mi 65.0/1. dalla facciata del M. Cosso; il suolo del quale sporto è più alto p. mi 4.0/9. Dal piano del primo salotto del pr. mo piano del detto M. Cosso*; in basso a destra la firma *Claudio Storace*.

Planimetria che rappresenta i palazzi circostanti la piazza fino all'archivolto di San Lorenzo. Il progetto ha per oggetto la realizzazione di un poggiolo al primo piano nobile del palazzo di San Genesio. Nella medesima busta è conservata la documentazione relativa alla richiesta per l'esecuzione delle opere presentata da Domenico M. Ignazio al magistrato dei Padri del Comune.

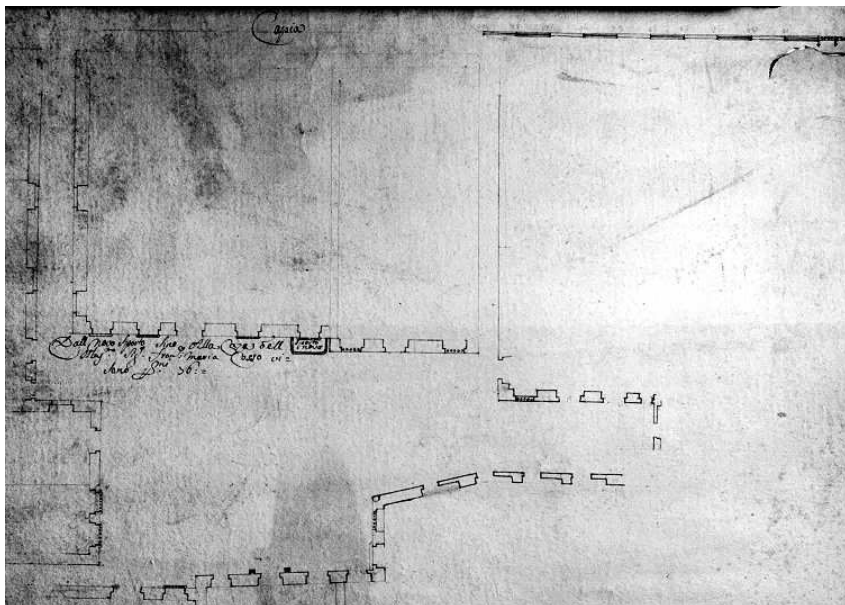

8

## 8. Pianta di piazza San Genesio

Anonimo

Seconda metà sec. XVIII

Foglio singolo; inchiostro e matita su carta; 455 x 349; scala: 10 palmi = 1.8 cm; unità di misura: palmo genovese.

Inventario: A.S. 410-1E.

Didascalie: in alto, *Copia*. Adiacente il palazzo, *Sporto novo*; a fianco, *Dal novo sporto sino alla casa dell'illus.<sup>mo</sup> Sig. Francesco M. Cosso vi sono pl.mi 56*.

Nota: copia del disegno n. 7.

Planimetria con i profili dei palazzi circostanti la piazza. Copia del progetto per la realizzazione di un poggiolo al primo piano nobile del palazzo di Domenico Sauli.

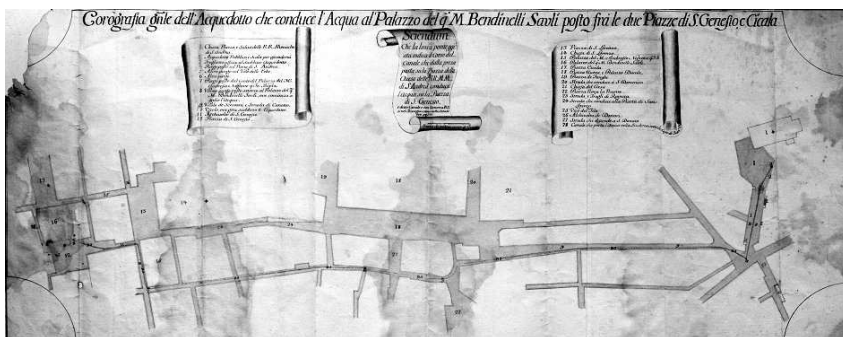

9

## 9. Acquedotto Sant'Andrea - San Genesio

Gio Antonio Ricca

1736

Foglio singolo; inchiostro e acquerelli colorati su carta; 903 x 418; scala: 100 palmi = 4.15 cm; unità di misura: palmo genovese.

Inventario: A.S. 410-1F.

Didascalie: in alto, *Corografia generale dell'acquedotto che conduce l'acqua al palazzo del q. M. Bendinelli Sauli posto fra le due Piazze di San Genesio e Cicala*; tre tabelle, due con i riferimenti dei palazzi rappresentati, quello centrale con la scritta, *Sciendum Che la linea ponteggiata indica il corso del canale che dalla presa posta su la piazza della chiesa delle RR. MM. di Sant'Andrea conduce l'acqua su la piazza di S. Genesio. E detto canale è con la marca B.S. si nel disegno come nelle strade ove passa*; sul retro, *Dissegno del canale che dal pubblico acquedotto di Sant'Andrea conduce l'acqua al Palazzo della piazza San Genesio*.

Nota: il documento è di particolare interesse poiché riporta anche i nomi degli intestatari dei principali palazzi limitrofi e la toponomastica settecentesca dell'attuale via San Lorenzo.

Planimetria con indicato il tracciato dell'acquedotto che dovrà alimentare il palazzo Sauli in San Genesio<sup>26</sup>. Domenico M. Ignazio chiede al Senato la realizzazione di un nuovo acquedotto a causa della inadeguatezza del pozzo esistente. Sono raffigurati tutti i palazzi che fiancheggiano il con-

<sup>26</sup> Alcuni documenti riguardanti la domanda presentata Senato della Repubblica il 31 gennaio 1736 si trovano in A.S., n. 363; tra di essi copia del Decreto del 29 novembre 1736.

dotto idrico tra il convento di Sant'Andrea (odierna piazza Dante), piazza San Genesio, via del Canneto e l'odierna via San Lorenzo.

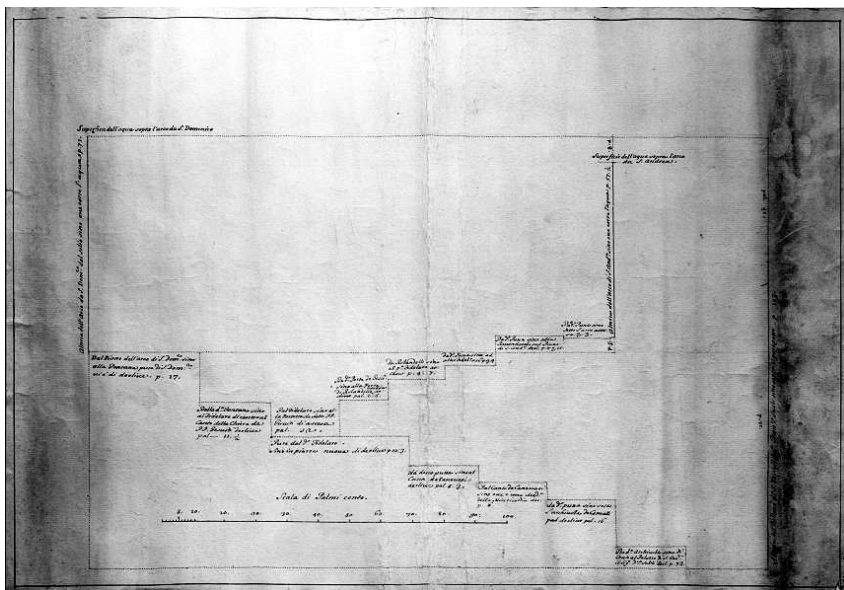

10

## 10. Acquedotto Sant'Andrea - San Genesio

Gio Antonio Ricca

1736

Foglio Singolo; inchiostro su carta; 508 x 405; scala: 100 palmi = 25.6 cm; unità di misura: palmo genovese.

Inventario: A.S. 410-1G.

Didascalie: riferimenti puntuali collegati alla planimetria; sul retro, *Aqua da S. Andrea à S. Genesio* - 1736.

Nota: quote altimetriche riferite al tracciato del canale idrico rappresentato nel disegno n. 9.

*Villa Sauli in Carignano (via San Giacomo di Carignano, 13)*

La villa è di proprietà dei Sauli già nella prima metà del Cinquecento<sup>27</sup>; ma ad oggi non sono stati ritrovati documenti che riportino l'origine di questo fabbricato.

Sappiamo che molti membri della famiglia, come Pasquale, Vincenzo, Antonio, Gio. Battista, già nella prima metà del secolo XVI sono proprietari di terreni e immobili sulla collina di Carignano, nell'area circostante il sito dove sarà costruita la basilica<sup>28</sup>.

Questo immobile in particolare ed i terreni circostanti sono di proprietà di Pasquale q. Bendinelli. A seguito della morte di questi, la villa ed i terreni sono divisi in due porzioni. La prima è intestata a Stefano (†1570), sulla quale egli istituisce un fedecommesso<sup>29</sup>, la seconda resta nelle mani della discendenza del fratello Sebastiano I costituita dai figli Cristoforo, morto senza eredi, e Bendinelli III.

Questa villa ha un ruolo centrale nelle vicende familiari e rappresenta una proprietà molto amata dai Sauli, a tal punto da essere abitata dai membri più insigni della dinastia. È sufficiente pensare che in essa si svolgono molte riunioni degli amministratori del multiplico di Bendinelli, impegnati nell'edificazione della basilica<sup>30</sup>.

---

<sup>27</sup> Cfr. L. MAGNANI, *Il tempio di Venere*, Genova 1988, pp. 54-58.

<sup>28</sup> In merito alla villa di Giovan Battista, in particolare, non sono stati individuati disegni all'interno dell'Archivio Sauli. È presumibile che alcune informazioni possano essere contenute nel fondo oggi conservato a Tassarolo, in quanto la proprietà per via ereditaria pervenne a Maria Aurelia e alla figlia Maria Teresa Spinola Pinelli. Tuttavia il fabbricato, oggi incorporato nell'edificio che ospita il Distretto Militare in piazza Carignano, è stato oggetto di studio da parte di E. DE NEGRI, *La casa per gli esercizi dei Gesuiti: l'esempio di Genova*, in *L'architettura del collegio tra XVI e XVIII secolo in area lombarda*, Politecnico di Milano. Facoltà di Architettura, 1993, pp.171-181 e di M. BOLOGNA, *Una villa Sauli in Carignano e L'Opera degli Esercizi spirituali*, in *Studi in memoria di Giorgio Costamagna* («Atti della Società Ligure di Storia Patria», XLIII/1, 2003), pp. 201-216.

<sup>29</sup> A.S., nn. 315 e 500. Testamento di Stefano Sauli in cui il testatore lascia alla moglie la villa che fu di G. Battista e al figlio Pasquale II (†1630) la casa in Carignano in cui egli stesso vive e che confina a sud e ovest con la via pubblica, a est in parte con le proprietà di Giacomo Calvi e in parte con la via pubblica, a nord con la proprietà di G.B. Sauli.

<sup>30</sup> I membri della famiglia Sauli aventi diritto e più rappresentativi si riuniscono il 26 agosto 1549 e danno mandato a Gerolamo, che diverrà dopo pochi mesi arcivescovo di Geno-

Il nucleo originale dell'abitazione si presenta come una tipica costruzione dell'inizio Cinquecento, forse di origine rurale, che successivamente è trasformata in residenza signorile di campagna. Nel corso dei secoli l'edificio e i giardini sono interessati da grandi opere di ristrutturazione; due in particolare cambiano radicalmente l'impianto del fabbricato.

Il primo si sviluppa in un iniziale ampliamento che prevede l'edificazione di alcune stanze e una cappella privata. Non siamo in grado di stabilire l'epoca in cui ha luogo questo intervento (testimoniato dai disegni nn. 11 e 12); una indicazione è suggerita tuttavia dalla trascrizione di un testimonianza inserita nella controversia di fine Seicento sorta all'interno della famiglia in merito alla proprietà. Essa riporta l'opposizione fatta da Marcantonio Sauli q. Paolo<sup>31</sup> alla "surroga" richiesta da Bendinelli IV al fedecommissario istituito da Cristoforo sulla villa di Giovanni Battista, attigua a quella di Pasquale I, in quanto questi « è padrone della metà di quella casa che abitano li signori Basadonne con facoltà di pigliar con prezzo moderato l'altra metà la qual casa è grande, bella, di buona e moderna architettura poichè è fabricata da Messer Galeazzo Peruggino con piazza e villa grande »<sup>32</sup>. L'affermazione sembra avere un suo fondamento considerando anche il rapporto di amicizia esistito tra l'Alessi e Stefano Sauli per il quale l'architetto fornì specifiche indicazioni anche per la ristrutturazione del giardino della Villa di Quarto<sup>33</sup>.

Altre opere di manutenzione furono eseguite da Bendinelli III e dal figlio Giulio I (1580-1665) alla fine del Cinquecento come attestato da numerosi conteggi e preventivi conservati nell'archivio<sup>34</sup>. Nel 1675, un anno

---

va, ed a Stefano q. Pasquale I di « poter pigliare messer Galeazzo perogino per architetto per la fabrica de la giesa per quel tempo et stipendio et sotto quelli patti, modi et forme che ai prefati pariranno ». I Sauli si ritrovano « in Callignano a hora 21 incirca in la casa del q. Pasquale Sauli in la camera di caminata verso levante, Vincenzo, Gio Battista, monsignor arcivescovo (Gerolamo), Stefano, Nicolò ed Ottaviano q. Antonio, Giuliano q. Pietro, Giulio e Cristoforo q. Sebastiano » A.S., n. 103. Sono presenti ancora due figli di Bendinelli I e sette nipoti.

<sup>31</sup> Marcantonio Sauli q. Paolo (1601-1676), discendente da Bartolomeo I, fratello di Bendinelli I, ma anche figlio di Margherita Sauli q. Sebastiano, sorella di Giulio e Cristoforo, in questo periodo è membro del Senato.

<sup>32</sup> A.S., n. 429, documento datato 19 aprile 1668.

<sup>33</sup> Cfr. A. GHIA, *Il cantiere della basilica* cit., p. 289.

<sup>34</sup> A.S., n. 323, contabilità delle spese di ristrutturazione sostenute da Bendinelli III nell'anno 1586.

prima di morire, Bendinelli IV vende la propria metà della proprietà agli amministratori della donazione di Stefano Sauli, tra tutti Carlo, diretto discendente di questi; la villa pertanto ha nuovamente un unico proprietario<sup>35</sup>.

Con la morte nel 1701 di Domenico Felice q. Carlo la proprietà di Carignano passa al ramo di Antonio rappresentato da Domenico M. q. Francesco M., unico discendente maschio dopo la morte prematura del cugino Lorenzo III. Il nuovo proprietario intraprende la seconda radicale opera di ristrutturazione.

Domenico M. dona alla villa un aspetto sontuoso trasformandola in un grande palazzo (raffigurato nei disegni nn. 13-15) accrescendone sia l'estensione in pianta che lo sviluppo in altezza. Alla morte di Domenico Felice l'immobile non è certo in buone condizioni quando in una relazione anonima si afferma che « ritrovò il medesimo Domenico Sauli dette ville (Carignano e Quarto) totalmente distrutte e li tetti di suddetti rispettivi palazzi che minacciavano rovina » e ancora « negli effetti di Carignano consistenti in casa e villa per il rifacimento del tetto et alzata del palazzo per accrescervi un nuovo appartamento L. 18572.2.10 »<sup>36</sup>.

Domenico M. decide pertanto di affidare i lavori ai fratelli Gio Antonio e Giacomo Ricca che si occupano anche di trasformare completamente il giardino che fino ad allora era stato adibito a orti coltivati. La ristrutturazione e l'ampliamento avvengono quindi tra gli anni 1701 e il 1707<sup>37</sup>. Come si legge in un inventario del 1736, i lavori sono completamente ultimati e la villa è arredata con mobili e quadri preziosi<sup>38</sup>.

Ma la storia di questa proprietà è sempre stata tumultuosa e nel 1748, a seguito dell'occupazione austriaca, l'edificio è trasformato in ospedale militare e subisce numerosi danni per i quali Domenico M. chiede un indennizzo al Capo Commissario delle truppe De Kesles<sup>39</sup>. Non sappiamo se la richiesta presentata al Senato fu accolta o meno.

---

<sup>35</sup> A.S., n. 332, copia dell'atto della vendita effettuata da Bendinelli IV da un originale conservato tra le carte del Notaio Gio Francesco Solaro.

<sup>36</sup> A.S., n. 332.

<sup>37</sup> A.S., nn. 1056, 1057.

<sup>38</sup> A.S., n. 399.

<sup>39</sup> A.S., n. 372.

Dopo la morte di Domenico M. la villa è affittata e i terreni coltivati e messi a reddito dai nuovi proprietari, i Sauli originari di Napoli. Bisogna attendere il marchese Costantino prima che un membro della famiglia torni ad abitare in un appartamento di questo palazzo. Alla morte di questi però ancora una volta l'immobile è oggetto di accese dispute soprattutto tra le sorelle Maria e Luisa, la legittima erede della proprietà. Maria infatti è accusata dalla sorella di aver sottratto dal palazzo tutto l'archivio e gli argenti di proprietà della basilica e di averli condotti in casa dell'abate mons. Tommaso Reggio. La causa è vinta da Maria e le accuse respinte, ma la villa resta di proprietà di Luisa. Non sappiamo se è quest'ultima o i suoi eredi a vendere l'immobile che subì gravissimi danni in seguito ai bombardamenti della seconda guerra mondiale.

Le sfortunate vicende legate a questo edificio hanno compromesso irrimediabilmente la struttura e le decorazioni dei saloni e non rimane che lo scheletro del grande palazzo che oggi è stato frazionato in appartamenti.



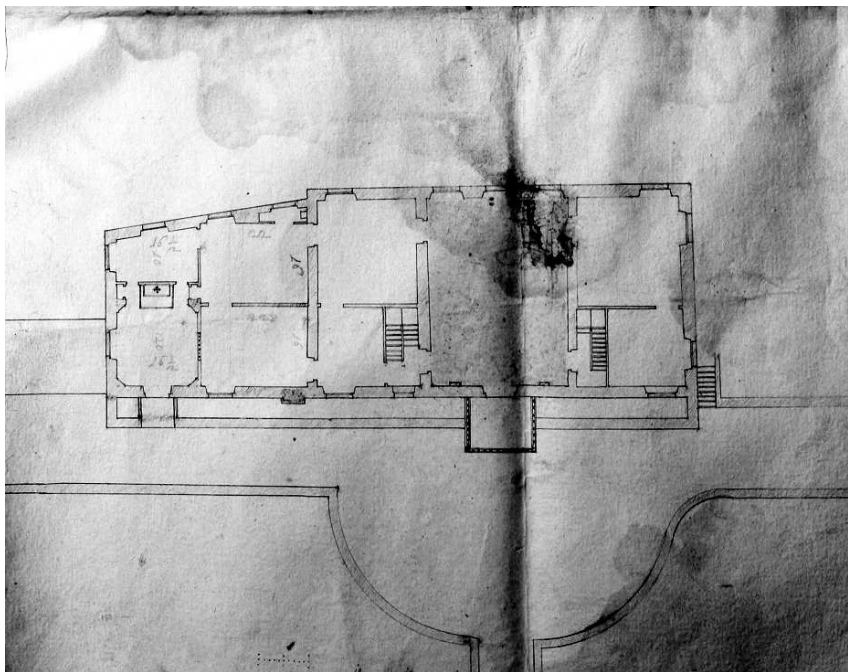

11

## 11. Pianta del palazzo di Carignano

Anonimo

Fine sec. XVII

Foglio piegato con segni di legatura; inchiostro, acquerello su carta; 509 x 707; scala: 100 palmi = 23.0 cm; unità di misura: palmo genovese.

Inventario: A.S. 410-2A.

Nota: due disegni raffiguranti pianta piano terreno, pianta piano primo e giardino.

Dalla lettura di questo documento la villa appare composta da un nucleo più antico di forma rettangolare, risalente all'epoca di Stefano Sauli (prima metà del Cinquecento) e da un secondo corpo laterale aggiunto in epoca successiva. Probabilmente questo disegno si riferisce proprio alla realizzazione di questo secondo ampliamento; sono infatti presenti le dimensioni dei vani che ospitano anche una piccola cappella privata.

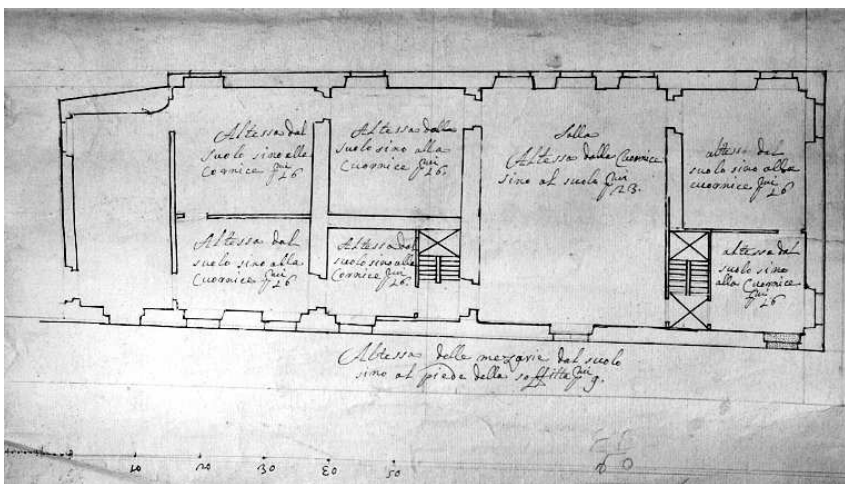

12

## 12. Pianta del palazzo di Carignano

Anonimo

Fine sec. XVII

Foglio singolo; inchiostro su carta; 683 x 420; scala: 50 palmi = 16.0 cm; unità di misura: palmo genovese.

Inventario: A.S. 410-2B.

Nota: un disegno di piante.

Sono qui raffigurati il piano primo dell'immobile. In esso sono riproposte le quote delle altezze interne dei vani. L'immobile appare già leggermente modificato rispetto alla rappresentazione del disegno precedente in quanto il primo ampliamento sul lato occidentale risulta maggiormente integrato al fabbricato originario. Il prospetto nord sembra essere stato oggetto di una ristrutturazione e parte dell'ampliamento ovest allineato al corpo antico della villa. In considerazione del tipo di rappresentazione si può affermare che si tratti di un progetto o di un disegno da cantiere.

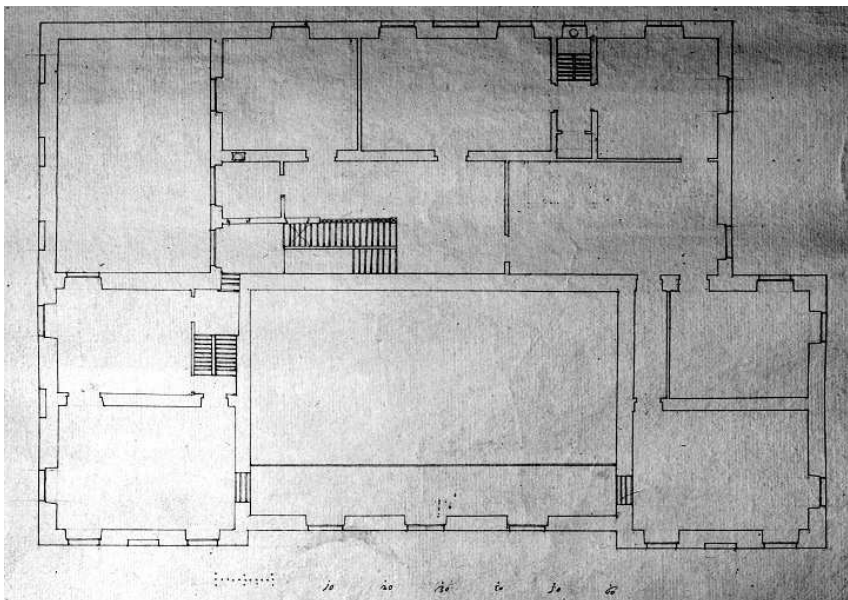

13

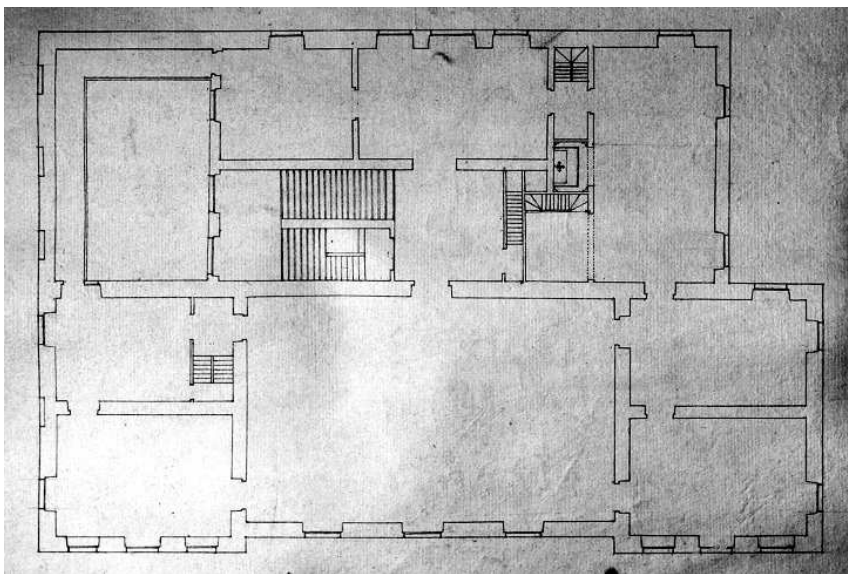

14

### 13-14. Piante del palazzo di Carignano

Anonimo

1701-1707<sup>40</sup>

Due fogli piegati in origine legati insieme con 3 disegni; inchiostro su carta; 382 x 565; scala: 60 palmi = 3.2 cm; unità di misura: palmo genovese.

Inventario: A.S. 410-2C.

Nota: piante piano terreno, piano primo, coperture

L'edificio è qui rappresentato in modo molto differente da come appare nel disegno n. 12. Alla villa è stato aggiunto un nuovo corpo di fabbrica di dimensioni decisamente superiori a quelle del nucleo antico. Il prospetto principale, in cui si affacciava un poggiolo, è scomparso, mentre il prospetto opposto è ampliato e regolarizzato. Scompare la cappelletta per fare spazio a un vano a doppia altezza con un ballatoio al piano primo. Le due rampe di scala originarie sono sostituite da un grande scalone centrale di rappresentanza che affaccia sul vano a doppia altezza. Inoltre è realizzata al primo piano una piccola cappelletta che si apre su una grande stanza ottenuta unendo le due preesistenti. Il corpo aggregato è perfettamente simmetrico e dispone di un nucleo centrale leggermente arretrato rispetto ai due laterali suddivisi rispettivamente in due vani.

---

<sup>40</sup> A.S., n. 399; negli inventari dei beni di Domenico M. Ignazio Sauli, redatti nel 1736, la descrizione della villa corrisponde alla successione di vani rappresentati in questo disegno.

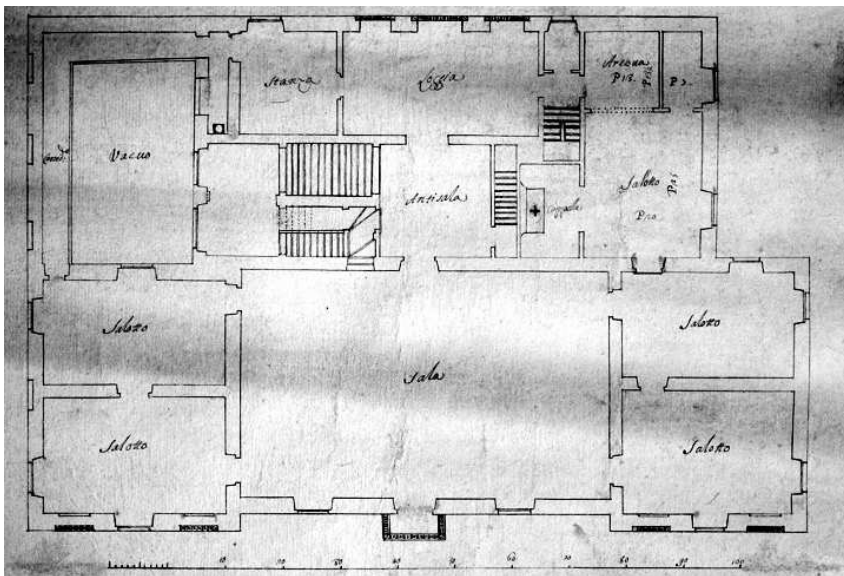

15

## 15. Pianta del palazzo di Carignano

Anonimo

1701-1707

Foglio singolo con allegato; inchiostro su carta; 390 x 533; scala: 100 palmi = 21.5 cm; unità di misura: palmo genovese.

Inventario: A.S. 410-2D.

Didascalie: sono riportate le destinazioni d'uso dei vani del piano nobile e le misure relative al nuovo intervento.

Nota: pianta del piano primo.

Siamo di fronte ad un progetto, con allegato il relativo computo, per la realizzazione di « un'arcona e gabinetto in un salotto nel palazzo dell'Ill.mo Sig. Domenico Sauli ». Tale dicitura, riportata sull'allegato, permette di datare l'intervento accostandolo alla figura di Domenico M. Ignazio (1675-1760). Si può inoltre effettuare il confronto con il disegno n. 14 che verosimilmente rappresenta lo stato precedente ai lavori; si notano inoltre lo spostamento di un vano scala e l'eliminazione di un accesso secondario per favorire l'allargamento della cappelletta che si apre sul salotto.

La presenza dei Sauli in Albaro è attestata già agli inizi del Cinquecento; con certezza alcuni membri della famiglia, come Giovan Battista, risultano essere proprietari di immobili e terreni nelle adiacenze della chiesa di S. Francesco<sup>41</sup>. Non casuale è la vicinanza con i Giustiniani, anch'essi stabilitisi in Albaro, con i quali sussistono solidi legami commerciali e di parentela<sup>42</sup>. È tuttavia nella prima metà del secolo XVI che le due famiglie consolidano sulla collina le rispettive proprietà e intraprendono importanti iniziative immobiliari. Tra tutti Luca Giustiniani che nel 1548 decide di far costruire la propria residenza di campagna, oggi Villa Cambiaso, affidandone il progetto a Galeazzo Alessi.

Dai documenti di archivio non sono ancora emerse testimonianze che precisino le origini della villa Sauli che oggi ospita il Conservatorio di musica Nicolò Paganini<sup>43</sup>. Dall'analisi planimetrica del palazzo si può supporre l'esistenza di un primo fabbricato, forse di tipo rurale, intorno al quale, dopo successivi ampliamenti, i Sauli realizzano la propria residenza. Non sappiamo se siano stati i Sauli stessi a far costruire ex novo la villa all'interno di una vasta proprietà che si estende a nord della chiesa di S. Francesco; nulla di ciò è ad oggi suffragato da testimonianze documentarie e le origini del fabbricato restano ignote<sup>44</sup>. Grazie ai disegni ritrovati nell'Archivio, possiamo tuttavia ricostruire con sufficiente esattezza l'aspetto che la proprietà aveva assunto già alla metà del Cinquecento.

---

<sup>41</sup> A.S.G., *Notai Antichi*, n. 1404, not. A. Foglietta, doc. 190/191; « domus cum terra posita in villa Albarii cui coheret confines via publica ab alia terra Francisci Iustiniani et fratrum ab alia parte terra Joannis Bapte de Franchis ». Biblioteca Comunale Berio, *Manoscritti*, P. DELLACELLA, *Famiglie di Genova, antiche e moderne, estinte e viventi, nobili e popolane, sec. XIX*. B.C.B., *Manoscritti*, A. GIUSTINIANI, *Castigatissimi Annali della Repubblica di Genova*, Genova 1537.

<sup>42</sup> Nei registri patrimoniali di Sebastiano q. Pasquale I, fratello di Stefano, è presente un Partitario delle entrate relative alla società commerciale in Siviglia costituita da Niccolò e Giacomo Giustiniani con Vincenzo q. Pasquale I, Andrea q. Vincenzo, Sebastiano q. Pasquale I, Gaspare Sauli, Paolo e Pasquale Sauli e altri.

<sup>43</sup> Un'interessante ricerca effettuata presso l'Archivio di Stato di Genova, che completa la documentazione presente nell'archivio della famiglia Sauli, è stata svolta da R. MANTELLI e M. RAVERA nella tesi di laurea, *I contributi delle analisi tecnologiche e dei metodi archeometrici allo studio di un documento del costruire genovese: villa Bombrini*, presentata presso la Facoltà di Architettura di Genova, a.a. 1993/94, relatore prof. G. Galliani.

<sup>44</sup> Nel *Catalogo delle ville Genovesi*, Genova 1967, si fa riferimento alla villa esclusivamente nel sommario finale, p. 477, attribuendone l'edificazione al secolo XIX.

Un ritrovamento fortuito ha permesso di avere una precisa rappresentazione della villa alla fine del Seicento; si tratta di un frammento di dipinto ad olio su tela in cui è raffigurata l'intera proprietà con al centro la villa. L'autore anonimo ha fornito una immagine assai efficace e ricca di dettagli soprattutto dell'immobile, tanto da assumere il valore di una vera e propria "fotografia" storica; in essa si possono scorgere i particolari architettonici e cromatici, l'assetto originario dell'accesso sull'attuale Via Albaro, l'impianto dei giardini e delle colture dell'intera proprietà (fig. 6).

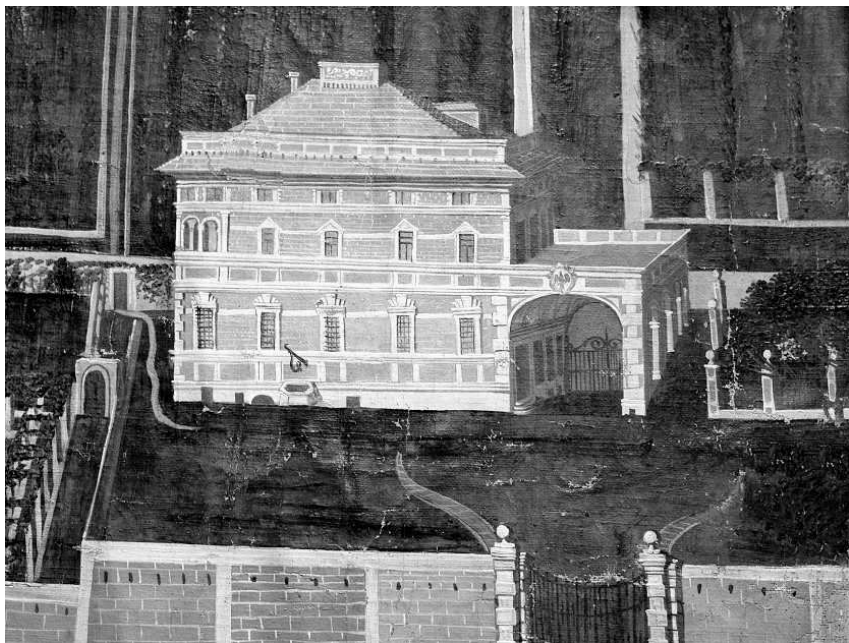

Fig. 6, Anonimo, *Veduta della villa di Albaro*, particolare (coll. priv.)

Dai numerosi documenti pervenuti è attestato che a possedere gli immobili ed i terreni di Albaro sono i rami discendenti da Pasquale I, rappresentati principalmente dai figli Stefano e Sebastiano, e dal fratello Vincenzo, con in primo piano i figli Agostino e Ottaviano. È proprio il nome di quest'ultimo ad essere menzionato quale confinante della proprietà di Luca Giustiniani in una planimetria conservata nell'Archivio Storico del Comune di Genova<sup>45</sup>.

---

<sup>45</sup> A.S.C.G., Magistrato dei Padri del Comune, filza 32, doc. 69, 7 agosto 1573.

Dallo studio dei documenti dell'archivio Sauli è emerso che, nei secoli, la famiglia ebbe più di una proprietà terriera e immobiliare sul versante ovest della collina; a tal proposito è documentata una transazione tra Stefano Sauli e Luca Giustiniani per la vendita a questi di una « terra cum domo sita in villa Albarii »<sup>46</sup> e l'acquisto, il 7 gennaio 1583, da parte del cap. Bendinelli q. Agostino della proprietà di Peretta Corona<sup>47</sup>.

In questo quadro complesso di transazioni si può dire che la proprietà era costituita essenzialmente da una porzione di terreno, definita "grande", su cui presumibilmente sorgeva il fabbricato appartenente ad Antonio, e da un altro terreno, più a nord, intestato a Vincenzo. Le proprietà adiacenti la chiesa di S. Francesco vedono protagonisti a questo punto i discendenti dei rami di Vincenzo q. Bendinelli I (test. 1555), fratello di Gio Batta (morto senza eredi maschi) nella figura del cap. Bendinelli q. Agostino, e del fratello Antonio (test. 1522)<sup>48</sup>.

La proprietà di Bendinelli III è descritta nella testimonianza dei cugini Gio Antonio e Ottavio q. Lorenzo I Sauli:

« Io testimonio ho conosciuto a pieno il capitano Bendinelli Sauli sino dal 1575 et io trattava suo familiarmente et come amico particolare e so che detto capitano Bendinelli mentre visse ha tenuto goduto e posseduto per sua e come sua la casa con villa posta in Albaro nella parrocchia di S. Francesco et è nella crosia et ha per confini la villa che prima era del m.<sup>co</sup> Agostino de Franchi e poi fu compra dal m.<sup>co</sup> Gio Battista Invrea e da un'altra parte ha per confine la villa del q. m.<sup>co</sup> Vincenzo Sauli q. Bendinelli q. Pasqualoti che si chiama la villa grande et io ho veduto detto q. capitano Bendinelli tenere e possedere e godere la detta casa con villa per anni diece venti trenta e più e quando lui morse nel suo testamento che fece a Porto Venere lasciò detta casa con villa a godere alla sig.ra Cateta Sauli sua moglie »<sup>49</sup>.

---

<sup>46</sup> A.S., n. 323. Atto di vendita di alcune proprietà della famiglia Sauli a Luca Giustiniani, in Albaro, e Giuseppe Giustiniani, in piazza Giustiniani a Genova: « In nomine Domini amen. Cum sit quod de anno 1567 magnificus et reverendus d. Stefanus Sauli q. Pasqualis et d. Cristoforus Sauli q. Sebastiani vendiderit magnifico Luca Justiniano q. d. Vincenti terram cum domo sitam in villa Albarii nec non magnifico d. Petro Joseph Justiniano q. d. Francisci aliam domum sitam Janue in platea Justinianorum ».

<sup>47</sup> A.S., n. 413, 7 gennaio 1583.

<sup>48</sup> Come attestato da un atto conservato in A.S.G., *Notai Antichi*, n. 2516, not. L. Chiavari, anno 1594.

<sup>49</sup> A.S., n. 447, lettera "C", p. 9.



La maggior parte delle notizie inerenti le proprietà in Albaro sono raccolte in due cause. La prima, 1568-1655, è intentata tra alcuni membri della famiglia Sauli per l'eredità di Gerolamo q. Bendinelli q. Agostino; la seconda promossa dai curatori dell'eredità di Gerolamo q. Bendinelli, Andrea q. Bendinelli e Francesco M. q. Gio Antonio, contre i fratelli Carlo Emanuele e Giacomo Durazzo q. Giovanni, creditori di Andrea e Gerolamo, tra il 1619 ed il 1697<sup>50</sup>.

Quando il cap. Bendinelli muore nel 1605<sup>51</sup>, lasciando eredi i tre figli Vincenzo (naturale, †1653), Gerolamo (†1626) e Andrea (†1620), immediatamente nasce la disputa sulla divisione ereditaria. La vertenza giudiziaria si apre su più fronti e inizialmente trova opposti i fedecommissari di Gerolamo, diseredato perché malato di mente – Giulio q. Bendinelli III e Gio Antonio, (1596-1661), pronipote di Antonio q. Bendinelli I e già proprietario di parte della “villa grande”, e Ottavio I q. Lorenzo I – contro i curatori del fratello Andrea per la divisione dell'eredità paterna e del fedecommissario istituito sulla proprietà di Albaro dallo zio, l'arcivescovo Gerolamo q. Vincenzo.

Successivamente i fedecommissari si rivolgono contro Vincenzo, fratello di Gerolamo, per il risarcimento delle spese di mantenimento di questi; poi ancora gli stessi contro Gio Giacomo Pansa, curatore dell'eredità di Andrea q. Bendinelli; infine la causa per l'eredità di Gerolamo. Tra le notizie pervenute si evince che i fratelli Durazzo occuparono per un certo periodo parte della villa “grande”. Passati ormai molti anni dall'inizio delle controversie, è Francesco M. q. Gio Antonio a opporsi alle pretese di Giacomo Durazzo q. Giovanni, erede anche del fratello Carlo Emanuele, proprio per la proprietà di metà della villa grande di Albaro a titolo di risarcimento per un credito vantato nei confronti del cap. Bendinelli<sup>52</sup>. La spinosa questione si risolve

---

<sup>50</sup> La causa per l'eredità di Gerolamo q. Bendinelli è in A.S., nn. 414-20; quella con i Durazzo *Ibidem*, nn. 445-56.

<sup>51</sup> Testamento rogato il 17 luglio 1604 a Porto Venere dal notaio Bartolomeo Lorentino.

<sup>52</sup> A.S., n. 306. Nel bilancio dell'eredità di Bendinelli q. Agostino – ovvero « Bilancio degli effetti o sia agenda del q. Cap. Bendinelli Sauli al tempo di sua morte provata nel processo di liquidazione della legittima dovuta a D. Geronimo suo figlio e suoi heredi cioè la sesta parte », con sentenza della Rota Civile del 10 febbraio 1622 – si legge che il Sauli, tra l'altro, possiede « La sesta parte della metta della casa grande e villa posta in Albaro quale mettà hora resta occupata da SS.<sup>ri</sup> Giacomo e Carlo Emanuele Durazzi ». In un altro documento « Fatto per giustificare le ragioni che gli heredi del q. D. Geronimo Sauli hanno contro li beni del q. Capitano Bendinelli suo

quanto Francesco M. q. Gio Antonio diventa unico proprietario della “villa grande” alla morte del padre nel 1661<sup>53</sup>.

Superate le questioni giudiziarie, il nuovo proprietario mette a reddito la proprietà assegnando lotti di terreno a differenti locatari. Le prime testimonianze di una nuova attività edilizia risalgono al 1677-78 e sono riportate su un partitario di cassa per le spese dei lavori di ristrutturazione di una villa in Albaro<sup>54</sup>.

Nella seconda metà del Seicento i Padri del Comune si occupano del rassetto viario della collina di Albaro e dell’allargamento della “montata di Albaro” proprio nella strettoia formata dall’ingresso della villa di Francesco M. e dalla chiesa di S. Francesco. Il disegno n. 17 si riferisce esattamente alla richiesta di demolizione delle scale di accesso alla villa. Il Sauli, invitato a demolire il muro che cinge la proprietà, ottiene a titolo di risarcimento la possibilità di effettuare “migliorie” al palazzo quali l’ampliamento di un “pagiolo”<sup>55</sup>.

I lavori di ristrutturazione iniziati verso la fine del Seicento, proseguono sotto l’amministrazione di Domenico M. q. Francesco M. Il disegno conservato nell’archivio Sauli (n. 18), datato 20 aprile 1692, testimonia l’attività di Gio Antonio Ricca, impegnato a risanare i problemi d’umidità del piano terreno<sup>56</sup>. Nel Settecento le opere si riducono a una manutenzione del tetto, dei serramenti esterni e alla risoluzione di nuovi problemi di umidità<sup>57</sup>. Sotto l’erede di Domenico M. Ignazio, Paolino, non emergono sostanziali trasformazioni della proprietà<sup>58</sup>.

---

padre per la legittima dovuta al detto D. Geronimo nelli beni paterni», datato 20 luglio 1658, si legge che «la casa grande e villa posta in Albaro la metà della quale fu dichiarato restar soggetta a fedecommissio e l’altra metà ... posseduta al presente dalli S.<sup>ri</sup> Durazzi».

<sup>53</sup> Francesco M. è il solo erede dei tre fedecommissari di Gerolamo q. Bendinelli – Gio Antonio, Giulio e Ottavio – in quanto figlio del primo, e dopo la morte di Lorenzo III q. Ottavio II (ultimo erede di Ottavio I e, in quanto marito di Maria Aurelia Sauli, anche di Giulio I) unico discendente maschio degli altri rami.

<sup>54</sup> A.S., nn. 910 e 911; si veda anche n. 888, anno 1677, che contiene le descrizioni ed i preventivi per le opere di ristrutturazione del tetto e di altre porzioni di fabbricato.

<sup>55</sup> A.S.C.G., *Atti dei Padri del Comune*, n. 229, doc. 109.

<sup>56</sup> A.S., n. 910. Per l’inventario degli arredi stilato tra il 1735-1736, v. nn. 399 e 400.

<sup>57</sup> A.S., n. 1061, anno 1733, n. 372, anno 1745, n. 1062, anni 1749-54.

<sup>58</sup> A.S., n. 1227, anni 1803-1838, lavori alle coperture e sostituzione dei serramenti esterni; si veda anche la raffigurazione delle colture nel Catasto Napoleonico del 1810, conservato presso l’Archivio di Stato di Genova.

La villa, parzialmente affittata, e i terreni coltivati giungono per via testamentaria fino a Costantino q. Paolino e alla sua morte alla secondogenita Luisa, che vende la proprietà a Carlo Bombrini nel 1856<sup>59</sup>. Sarà il nuovo proprietario a intraprendere il grande lavoro di ampliamento che porta all'attuale aspetto dell'immobile.

\* \* \*

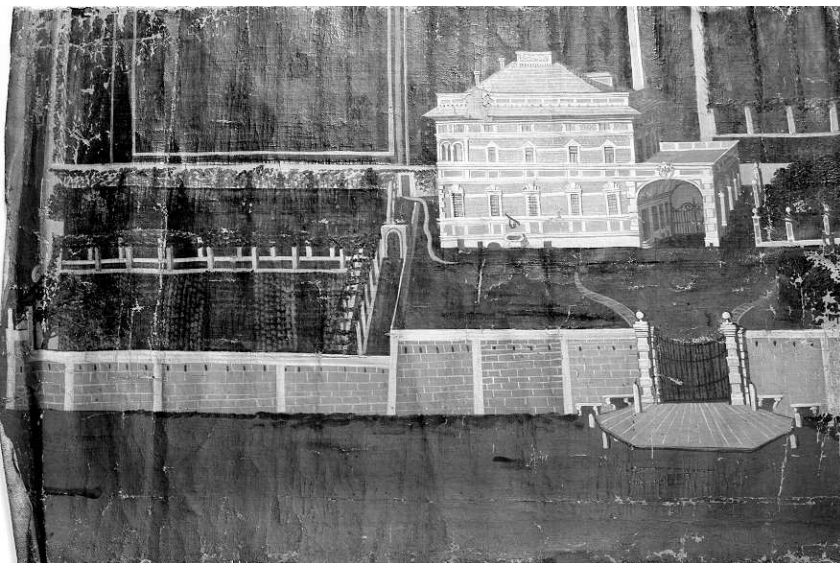

16

## 16. Veduta della proprietà di Albaro

Anonimo

Sec. XVIII

Olio su tela; 700 x 485.

Inventario: collezione privata.

Nota: questo frammento di dipinto è stato tagliato malamente dalla cornice originale.

---

<sup>59</sup> A.S.G., *Notai ultimo versamento*, n. 688, not. Domenico Botto, atto del 24 aprile 1856.

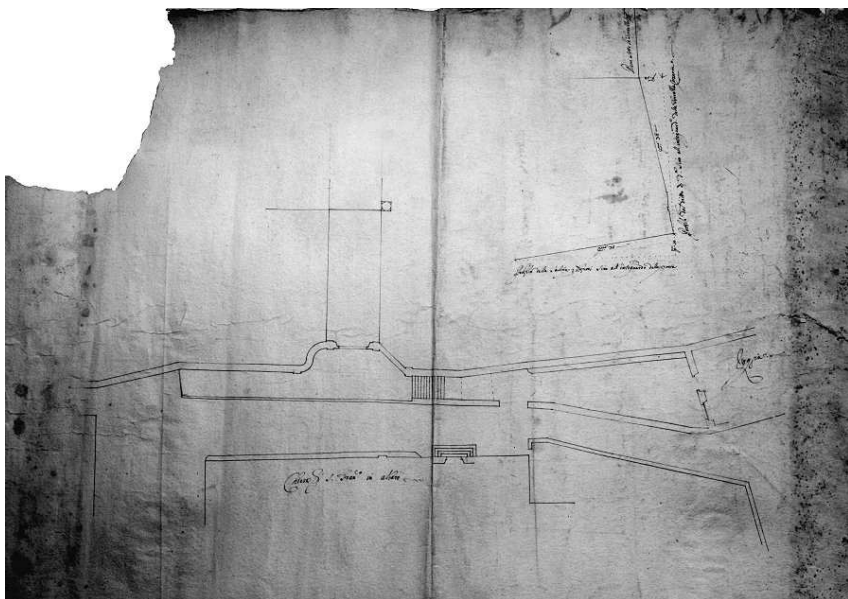

17

## 17. Planimetria della zona tra la villa e la chiesa di S. Francesco d'Albaro

Anonimo

Sec. XVII

Foglio singolo; inchiostro su carta; 527 x 748; scala: 10 palmi = 1.8 cm; unità di misura: palmo genovese.

Inventario: A.S. 410-3A.

Il documento si riferisce ai lavori compiuti nel lato meridionale del giardino della villa. Si nota la strettoia della via Aurelia, che in questo tratto prende il nome di “montata di Albaro”, tra la proprietà e la chiesa e le scale che conducono alla villa. Questo tratto della viabilità sulla collina fu oggetto di opere di demolizioni, iniziate nel Seicento e terminate nell’800, per favorirne il transito di carri attraverso l’abbassamento della quota del tracciato stradale e la chiusura dell’accesso alla villa Sauli<sup>60</sup>.

---

<sup>60</sup> A.T.C.G., Top. 1122/58; Pietro Pellas, Profili trasversali e longitudinali con quote altimetriche della via Montallegro.

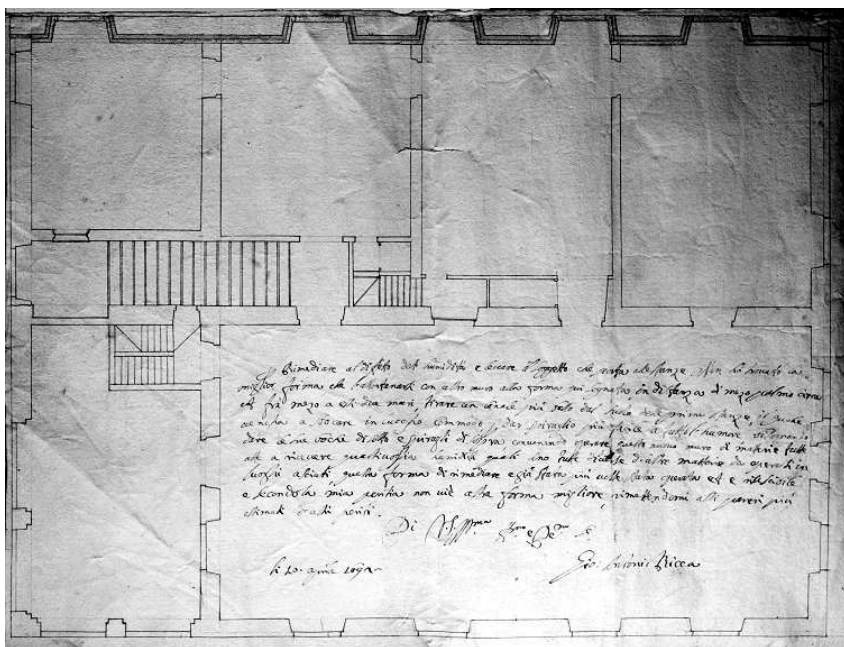

18

## 18. Pianta del palazzo di Albaro

Gio Antonio Ricca

20 aprile 1692

Foglio singolo; inchiostro, matita di costruzione e acquerelli su carta; 329 x 436; scala: 10 palmi = 2.15 cm; unità di misura: palmo genovese.

Inventario: A.S. 410-3B.

Didascalie: al centro, *Per rimediare al difetto dell'humidità e cercare il soggetto che porta alle stanze non ho trovato la miglior forma che l'allontanarsi con altro muro alla forma qui segnata in distanza di mezzo palmo circa et fra mezzo a detti due muri tirare un canale più basso dal suolo delle prime stanze il quale vengha a sbocare in luogo commodo per dar spiraglio più facile a tutto l'humore bisognando dare le sue boche di sotto e spiragli di sopra convenendo operare questo nuovo muro di matterie tutte atte a ricevere qualsivoglia humidità quali sino tutte diverse di altre matterie da operarsi in luoghi asciutti, questa forma di rimediare e già stata più volte stata (sic) et e riuscibile e secondo la mia peritia non vi è altra forma migliore rimettendomi alli pareri più estimati da altri periti.*

Nota: Pianta piano primo.

Antonio Ricca è chiamato da Francesco M. q. Gio Antonio per effettuare alcuni lavori di ristrutturazione nella villa. Questo documento in particolare rappresenta un computo dei lavori da effettuarsi nel lato settentrionale per ovviare alla presenza di infiltrazioni e umidità come si legge nella nota di *pugno* dell'architetto. L'intervento (evidenziato con due colori) prevede la realizzazione di un'intercapedine costituita realizzando un secondo setto murario interno all'edificio.

La proprietà di Quarto è menzionata per la prima volta nel carteggio epistolare di Stefano Sauli con Galeazzo Alessi<sup>61</sup>. Senza dubbio le lettere di maggiore interesse sono quelle in cui l'architetto fa riferimento ad alcuni disegni inviati al Sauli riguardanti il giardino della villa di Quarto (questi documenti dunque attestano con certezza un'opera, fino ad oggi inedita, di Galeazzo Alessi a Genova). L'identificazione e l'ubicazione di questa proprietà ha richiesto un'analisi attenta della toponomastica e dei rilievi storici di questa zona. La villa è sovente chiamata "alla Bagnara" per la vicinanza con il rio Bagnara, che scorre tra Quarto e Quinto nelle vicinanze del convento dei Cappuccini<sup>62</sup>. Sappiamo inoltre che i terreni si estendono dalla via pubblica, via Romana<sup>63</sup>, fino al mare come descritto nel testamento di Stefano che istituisce sull'immobile un fedecommissario: « la villa confina a ovest con la proprietà di mastro Nicola Pitti a sud con il mare a est la terra di tali De Custo che volgarmente detta livello e a nord con la villa di Giovanni De Carlo e in parte la via pubblica »<sup>64</sup>. Il Sauli la chiama villa « in la Fava Greca »; in effetti questo termine si riferisce esattamente a una particolare zona si-

---

<sup>61</sup> A.S., n. 1429. Nelle lettere si legge: « Vi mando un piccolo disegno per la villa sua di Quarto il quale servera solo per la inventione nel servare la piazza a i lati de la casa, come lei desidera, dove o lasato dua porte asai conforme alla porta di casa segniate A.B. le quale vorei che rintrasinno due palmi più adentro di li muri segniate C.D. tanto che li torotti scoprinsino senza impedimento li cantoni loro, come mostra il disegno » (20 maggio 1569); e ancora: « sopra il suo giardino di Quarto, ne potergli dire altro salvo che le porticelle che lei desidera si faccino per intrare, l'una nel Bosco delli Castagni e l'altra nel cortile, li farei senza ornamenti dovendo essere coperte da spallieri, accio quel muro non facesse ofesa alla vista e quando pure li piacesse qualche ornamento le farei di Bugni simili a quelle della Porta di casa manco rilevate che fossero possibile accio per l'uso non se venissero à rompere e guastare » (9 giugno 1569).

<sup>62</sup> Nel *Catalogo delle ville Genovesi*cit., p. 453, la villa è identificata come "villa Ghiron" (dalla famiglia che ne fu proprietaria agli inizi del secolo XX); in realtà fino alla metà dell'800 rimane proprietà Sauli. Si vedano i documenti conservati in A.S.G., *Registro della partita del Catasto Fabbricati di Quarto, Registro possessori (915-916)*, Sala Carte, n. 606, p. 14, particella 238, via Cappuccini 216 in cui la proprietà risulta di proprietà di Bertollo Francesco q. Gio Batta; n. 607, partita 426, Bertollo Luigia q. Gio Batta maritata Ghiron (certificato di successione del 4 aprile 1889); n. 609, partita 949, Ghiron Francesco Saverio q. Moisè Salvatore che eredita l'immobile dalla moglie Berollo Luigia, morta il 15 giugno 1914.

<sup>63</sup> L'antica via Aurelia che dal convento della Castagna di Quarto scende nella conca formata dai rii Castagna e Bagnara verso la parrocchia di Quinto.

<sup>64</sup> A.S., nn. 315 e 500; copia del testamento di Stefano Sauli.

tuata tra i due rii; denominazione che ritorna ancora nel catasto napoleonico del 1798 con riferimento a una proprietà, verosimilmente confinante con la proprietà Sauli<sup>65</sup>. Maggiori informazioni possono essere dedotte dalla richiesta di Stefano Sauli, inoltrata ai Padri del Comune, per la realizzazione di una strada che dalla “strada romea”, nella località “Fava Greca”, scende fino alla villa<sup>66</sup>. Indubbiamente elemento fondamentale per l’identificazione esatta è il rilievo del Porro<sup>67</sup>; in esso la villa (v. sopra, nota 62) è indicata come “villa Sauli”, (figura 7). Dissipati i dubbi circa l’ubicazione dell’immobile, si osserva come il disegno n. 19 sia conforme alla tipologia della villa posta nell’odierna via Fabrizi. Nel rilievo del Porro si nota inoltre che, in adiacenza con il fronte occidentale dell’edificio, sorge un’altra costruzione; con certezza si tratta della casa del manente a cui fa riferimento la descrizione della proprietà Sauli riportata nel testamento di Stefano. Infine si osserva che il giardino antistante il palazzo mantiene inalterata la dimensione e la forma originaria risalente a Domenico M. Ignazio. Ancora nel 1930 i terreni e gli immobili non risultano aggrediti dalla speculazione edilizia; solo negli anni ’60-70 la proprietà è frazionata e la villa integralmente trasformata<sup>68</sup>.

La villa di Quarto mantiene nei secoli il carattere di casa padronale di campagna inserita al centro di una grande proprietà coltivata e messa a reddito; frequenti sono infatti le spese per il pagamento dei manenti o di nuove piantumazioni.

Stefano Sauli, come detto, istituisce un fedecommesso sulla tenuta di Quarto; vincolo testamentario che nei documenti compare quasi sempre in-

---

<sup>65</sup> A.S.G., *Catasti*, n. 20. « Francesco Montano possiede due botteghe pian terreno e due solari in l. d. Fava Greca ». Anche nel testamento di Pasquale q. Stefano il testatore lascia al figlio Paolo una « villa e casa della Favagrega posta a Quarto », A.S., n. 500, p. 9.

<sup>66</sup> A.S.C.G., *Atti dei Padri del Comune*, n. 23, doc. 19 marzo 1557: « M. Stefano Sauli desidera che le S.<sup>ie</sup> V. Ill.<sup>me</sup> comettano a Mag.<sup>ci</sup> Padri del comune affinché gli diano licenza che possa levar la sopra disegnata strada torta con patto ch’egli ne debba fare un’altra a levante come si vede nel soprascritto disegno nella villa di Quarto alla Fava Greca ».

<sup>67</sup> I.S.C.G.A., Ignazio Porro, *Carta generale di difesa di Genova*, 1835-38, FT, CII-a, 7920-7997, Tavola XX.

<sup>68</sup> A.S.C.G., *Fondo Urbanistica*, carte numeri propri, n.11. Rilievo eseguito dallo studio topografico del geom. G. Ghia nel 1930. Per altri rilievi storici si veda A.S.G., *Carte e rilievi storici*, B9, nn. 1112-1120.





Fig. 7, Ignazio Porro, *Carta generale di difesa di Genova*, I.S.C.G.A., Roma

sieme a quello voluto per metà della villa di Carignano. Per linea di discendenza diretta i proprietari furono il figlio Pasquale II (†1630), i nipoti Paolo I e Stefano, infine i pronipoti Stefano, Pasquale III, Carlo e Scipione. Sono costoro i protagonisti di numerose dispute proprio in merito alla spartizione delle rendite di Quarto e Carignano. Alla morte di Domenico Felice q. Carlo, nel 1701, si estingue la discendenza maschile diretta di Stefano e anche la villa “alla Bagnara” entra nel patrimonio di Domenico M. Ignazio q. Francesco M. ultimo discendente “*ex linea masculina*” del secondogenito di Bendinelli I, Antonio. Il nuovo proprietario trova l’immobile pesantemente degradato a seguito di anni di trascuratezza che hanno provocato gravi danni alle coperture<sup>69</sup>. La constatazione della necessità di queste grandi opere edilizie spingono

<sup>69</sup> A.S., n. 1057, allegato, « Spese fatte per ristorazione e miglioramenti delli palazzi e ville poste in Carignano e Quarto sottoposte a perpetua primogenitura dal q. R. Stefano Sauli, de quali è entrato in possesso il M. D. M. Sauli l’anno 1701 . al 2 . settembre dopo la morte del q. M. Domenico Felice Sauli seguita al 26 agosto di d.º anno 1701 ».

il Sauli a chiedere al Senato che le spese non siano inserite nel fedecommesso di Stefano; successivamente sarà lui stesso a istituire un nuovo fedecommesso. I lavori interessano non solo il fabbricato i cui tetti « minacciano rovina ed infatti diroccò in parte quello della casa di Quarto dalla rovina del quale ne seguì anche quella della volta della sala », ma anche i terreni attraverso la piantumazione di una « nuova coltura d'una villa in quale vi sarà una buona rendita dalle ulive state piantate in detta villa di Quarto »<sup>70</sup>. Le opere di ristrutturazione, iniziate già nel 1703, sono finanziate con i proventi derivanti dalle proprietà agricole in Val Bisagno. È plausibile che in quest'occasione Domenico abbia fatto elevare la struttura di un piano – « et in quelli di Quarto che sono casa e villa parimenti per rifacimento del tetto, alzata del palazzo » – e che il disegno n. 19 si riferisca esattamente a questa superfetazione<sup>71</sup>.

Il nuovo proprietario in pochi anni trasforma l'immobile in una elegante residenza di campagna<sup>72</sup>. Già prima della morte Domenico M. Ignazio fa dono a Paolino q. Domenico delle rendite derivanti dalla « casa o sia Palazzo da Padrone con casa da manente e villa posta a Quarto et in vicinanza della chiesa e convento de RR. Padri Cappuccini »<sup>73</sup> e trasferisce al lontano parente di Napoli i fedecommessi<sup>74</sup>. La villa è poi affittata a tale Domenico Maxoncada, che si occupa anche della coltivazione degli orti; e in seguito alla morte di questi nel 1769 locata al figlio Giacinto. Venuto a mancare Domenico M. Ignazio, la proprietà rimane costantemente affittata e comincia così il lento degrado dell'immobile. L'ultimo Sauli che ne fu proprietario

---

<sup>70</sup> Le spese relative alle nuove piantumazioni sono raccolte in A.S., nn. 1063, 1064, 1065.

<sup>71</sup> A.S., n. 332, « Dichiarazione del Ser.<sup>mo</sup> Senato che le L. 24139.18 da me spese in miglioramenti e ristorazioni utili e necessarie nelli Palazzi e Ville di Quarto e Carignano non sono sottoposte al Fedecommesso istituito dal q. R.<sup>do</sup> Stefano Sauli, ma siano a me libere », 22 giugno 1714; il conto è riportato anche nel libro di spese n. 1057 ove si cita a sua volta il Libro « de frutti di Bisagno principiato l'anno 1700 di Genaio e terminato il 31 ottobre 1707 », che equivale oggi al n. 1709, in cui, in data 25 luglio 1703, è trascritto il « conto dé miglioramenti nella villa di Quarto in me pervenuta dopo la morte del q. Domenico Felice Sauli ultimo possessore del fedecommesso istituito dal q. R. Stefano Sauli ». *Ibidem*.

<sup>72</sup> A.S., nn. 400-405, inventari degli arredi.

<sup>73</sup> A.S., n. 363, gennaio 1735, « Donazione a favore di Paolino Sauli di 12.000 L. annue per contemplazione matrimonii fatta da Domenico M. Ignazio Sauli incorporata nella sua eredità in testamento de 14 marzo 1753 ricevuto dal notaro Innocenzo Benedetto Tealdo estratta a 10 settembre 1760 ».

<sup>74</sup> A.S., n. 387, 11 maggio 1746.

è Costantino q. Paolino che vende i terreni e tutti gli immobili di Quarto nel 1855 al reverendo Giuseppe De Albertis, parroco della chiesa della Castagna<sup>75</sup>.

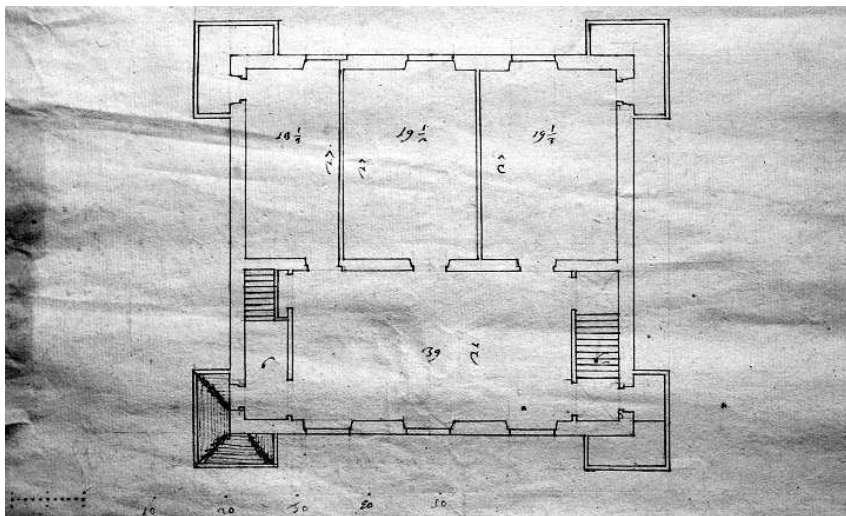

19

## 19. Pianta della villa di Quarto

Anonimo

Inizio sec. XVIII

Foglio singolo; inchiostro su carta; 354 x 248; scala: 50 palmi = 12.5 cm; unità di misura: palmo genovese.

Inventario: A.S. 410-4A.

Didascalie: sul retro, *Disegno della casa dell' Ill.<sup>mo</sup> Sig. Domenico M. Ignazio Sauli posta a Quarto.*

Pianta del sottotetto della villa posta al centro della proprietà. Il documento si riferisce ai lavori di ristrutturazione per la realizzazione dell'innalzamento di un piano dell'immobile voluto da Domenico M. Ignazio dopo esserne entrato in possesso. Le misurazioni di questi nuovi vani sono riportate su questo disegno.

---

<sup>75</sup> A.S., n. 1239.

*Villa in Santo Spirito (via Colombo, 7)*

La villa detta “in Santo Spirito” ha una storia molto complessa e segue in parallelo le sorti della famiglia Grimaldi Cebà. Quando nel 1681 Antonio II muore, la proprietà, che arriva in possesso dei Sauli per via ereditaria, si trova già in un parziale stato d’abbandono<sup>76</sup>. Anni di contese e profondi dissapori familiari, infatti, avevano lacerato fino nel profondo i rapporti tra gli ultimi eredi discendenti da Tomaso Grimaldi Cebà e ridotto l’immobile in uno stato di conservazione assai precario<sup>77</sup>. Delle origini di questa famiglia poco si conosce, anche in ragione dell’assenza di materiale documentario antecedente la fine del secolo XVI. Un elemento è tuttavia evidente, che alcuni rappresentanti della stirpe raggiungono un posto d’alto livello all’interno della società e dell’economia genovese; lo dimostrano le due nomine dogali quasi consecutive di Antonio I q. Bernardo (1593-1595) e del cugino Lazzaro q. Domenico (1597-1599) e la realizzazione stessa della “villa di Bisagno”.

La paternità progettuale e il nome del committente di tale edificio sono rimaste fino a oggi incerte. La critica unanimemente è stata concorde nell’indicare come committente del palazzo Giovan Battista Grimaldi.

Il collegamento con l’architetto Galeazzo Alessi è tradizionalmente riconosciuto grazie alla testimonianza del Vasari, anche se non esistono ad oggi fonti documentarie certe. Tuttavia gli studiosi successivi, come il Ratti o il Soprani<sup>78</sup>, fino a quelli del Novecento, erroneamente si riferiscono alle parole del Vasari collegando la villa all’architetto perugino e alla figura di Giovan Battista Grimaldi.

Il Labò parla di questo palazzo come « già Grimaldi, poi Sauli. I disegni di Londra ci informano che vi fu, in mezzo, anche un possesso dei Cibo »<sup>79</sup>

---

<sup>76</sup> Le deduzioni in merito all’attribuzione di questo immobile sono state effettuate in sede di ordinamento dell’archivio grazie all’apporto del Prof. Lauro Magnani e del Prof. Marco Bologna.

<sup>77</sup> Per l’albero genealogico Grimaldi Cebà si veda *L’Archivio della famiglia Sauli* cit., p. 612.

<sup>78</sup> R. SOPRANI, *Le vite de pittori, scoltori, ed architetti genovesi...*, Genova, Per Giuseppe Bottaio e Gio Battista Tiboldi compagni, 1674, p. 285; C.G. RATTI, *Vite de’ pittori, scultori et architetti genovesi di Raffaello Soprani patrizio genovese*, Genova, Nella stamperia Casamara, 1768, Tomo 1, p. 401; C.G. RATTI, *Istruzione di quanto può vedersi di più bello in Genova...*, Genova, Gravier, 1780, p. 340.

<sup>79</sup> M. LABÒ, *I palazzi di Genova di P.P. Rubens*, Genova 1970, pp. 84-93.. I disegni di Londra a cui l’autore si riferisce sono quelli del Rubens, conservati presso il R.I.B.A (Royal Institue of British Architects di Londra) da cui furono tratte le incisioni che diedero vita alle

mentre nel *Catalogo delle Ville Genovesi* si afferma che fu « costruita da Galeazzo Alessi per G.B. Grimaldi »<sup>80</sup>. In realtà queste attribuzioni sono entrambe non corrette poiché desunte solo da una parte della testimonianza vasariana, laddove si parla della « casa di Giovan Battista Grimaldi in Bisagno »<sup>81</sup>. L'erronea interpretazione sta nel aver ipotizzato che, quando lo scrittore si sofferma nella descrizione del famoso bagno progettato dall'Alessi per G.B. Grimaldi, alluda a questo immobile; in realtà doveva trattarsi di un altro fabbricato posto nella piana di Bisagno, forse vicino a questo, ma da esso distinto. Tuttavia è proprio il Vasari a far menzione della committenza all'Alessi da parte di Ottaviano Grimaldi quando afferma: « Ha fatto anco molte fabbriche private, il palazzo in villa di Messer Luca Iustiniano, quello del signor Ottaviano Grimaldi, i palazzi di due dogi, uno al signor Batista Grimaldi et altri molti, de' quali non accade ragionare ». Le indagini condotte nell'archivio Sauli hanno fatto emergere con certezza che a commissionare il sontuoso palazzo vicino al convento di Santo Spirito è Ottaviano q. Angelo Grimaldi Cebà; che nessun legame parentale ha con Giovan Battista Grimaldi<sup>82</sup>.

Della conformazione originale della villa pochissimo si conosce ed è consuetudine fare riferimento alla raffigurazione fornita dal Rubens nel suo famoso volume stampato a Anversa dopo il viaggio in Italia<sup>83</sup>.

È tuttavia complesso tracciare la biografia del suo fondatore, Ottaviano<sup>84</sup>, di cui non si possiede che la copia del testamento citato in successivi

---

due edizioni del volume edito ad Anversa nel 1622 e nel 1626 in cui la villa è identificata come *Palazzo H*. Il Labò riporta quanto Rubens ha annotato sui disegni originali: *Sor Lazzaro Cibo de villa*; oggi siamo in grado di attestare che si tratta di Lazzaro Grimaldi Cebà q. Domenico, proprietario dell'immobile negli anni del soggiorno dell'artista fiammingo a Genova.

<sup>80</sup> *Catalogo delle ville Genovesi* cit., pp. 134-141. Cfr. L. MAGNANI, *Il tempio di Venere* cit., pp. 64-68.

<sup>81</sup> G. VASARI, *Le vite de' più eccellenti pittori* cit.

<sup>82</sup> *L'Archivio della famiglia Sauli* cit., pp. 567-570.

<sup>83</sup> P.P. RUBENS, *I palazzi di Genova*, Anversa 1622, Palazzo H, tav. 49-52.

<sup>84</sup> La ricerca ha permesso di individuare alcune documentazioni contabili di Ottaviano, Paolo e Lazzaro, all'interno dell'Archivio del Banco di San Giorgio: Manuali Numerato Primo, per gli anni tra il 1548 e il 1563. Si vedano le movimentazioni effettuate nel 1572 da Lazzaro; tra di esse è registrato il versamento dei 10.000 scudi d'oro per l'acquisto della villa di Ottaviano nel 1564 (A.S.G., Archivio del Banco di San Giorgio, Registro 11/964, C1, anno 1572, carta 173). Un particolare ringraziamento per le preziose indicazioni va al Prof. G. Felloni, curatore del riordinamento ed inventariazione dell'archivio del Banco di San Giorgio.

atti di causa; questo perché il fondo Grimaldi Cebà, confluito nell'archivio Sauli, è costituito principalmente dal ramo di Antonio I e non conserva i documenti inerenti agli altri rami. Alcune informazioni relative alla vita di Ottaviano si possono attingere dalle testimonianze raccolte nella causa ereditaria del 1599<sup>85</sup>. Francesco di Negro q. Bonifacio, chiamato a rispondere quale testimone afferma: «sono informato della qualità di detta casa con giardino prima che detto M.co Ottaviano la facesse fabbricare perché prima non vi era la casa che non vi è hora, ma un'altra casa vecchia in un'altra forma»<sup>86</sup>. Paolo Camulius q. Pietro attesta che «ho visto detto M.co Ottaviano l'ha fatta fabbricare, et ho visto buttar giù la vecchia e fondar la nuova che vi è hora, in la quale ha sempre abitato dal suo ritorno di Francia sin alla morte»<sup>87</sup>.

Il committente della villa di Santo Spirito, dettando il proprio testamento nel 1562, istituisce un fedecommesso che vincola la proprietà del palazzo esclusivamente agli eredi Grimaldi Cebà in modo tale che «in suo testamento morte confermato disposuit quod domus quam ipse edificaverat et in qua habitabat tempore dicti testamenti, cum villa seu viridario, juribus et pertinentiis sita in Bisamne, nullo unquam tempore vendi, alienari et obligari minusve locari posset nisi in familia Cebà, seu in personis dicte familie»<sup>88</sup>. Questa clausola testamentaria, nata per preservare il bene nella sua integrità e legarlo indissolubilmente al nome dei Grimaldi Cebà, rappresenterà uno dei motivi principali delle aspre dispute legali che vedono immediatamente confrontarsi gli eredi di Ottaviano che per più di un secolo si contenderanno il possesso della villa. Il testatore stabilisce inoltre che

«la mia casa che hò fabbricato in Bisagno con la villa e pertinenze in quale abito hora voglio che se alcuno della famiglia Cebà sia chi esso voglia, chi voglia havere la detta casa

---

<sup>85</sup> Presso l'Archivio di Stato di Genova è conservata un'unica filza del notaio Vincenzo Calvo Carpenino, numero 2266; in essa sono presenti prevalentemente documenti legati a Paolo q. Lazzaro, tuttavia il nome di Ottaviano q. Angelo compare in alcuni documenti (nn. 331, 338, 349, 384) che testimoniano i contatti di questi con la piazza finanziaria di Lione.

<sup>86</sup> A.S., n. 1955, «Testes pro Magnifico Alexandro Grimaldo Cebà actore cum Magnificis Spinulis. Primus processus».

<sup>87</sup> *Ibidem*.

<sup>88</sup> A.S., nn. 1928 e 1954, il testamento di Ottaviano q. Angelo Grimaldi Cebà, che muore nel 1563, è datato 14 marzo 1562 ed è rogato dal notaio Vincenzo Calvo. Tra i documenti del notaio Calvo, sono presenti sia il testamento del 1562, doc. n. 663, sia quello antecedente datato 6 dicembre 1557, doc. n. 360, in cui si menziona già la casa con villa di Bisagno; la citazione da A.S., n. 1928, «Petitio 1602 die 8 Julii».

mi contento, e voglio che la possa havere, e voglio, che li sia data per prezzo di scudi dieci millia d'oro in oro, con obbligo come s'è detto di sopra, che non si possa alienare impegnare ne appignare salvo in persone della detta famiglia Cebà».

Sarà Paolo Grimaldi Cebà, figlio di Lazzaro, a sua volta cugino del padre di Ottaviano, a prendere possesso della proprietà con atto del 13 febbraio 1564<sup>89</sup>.

Paolo, senza figli, lascia il palazzo al nipote Lazzaro q. Domenico<sup>90</sup>. Questi è personaggio di primo piano all'interno dell'aristocrazia genovese tanto da essere eletto Doge nel 1597. Anche Lazzaro, che detta le ultime volontà il 13 febbraio 1599, muore senza figli mentre ricopre le funzioni dogali, nominando come erede la sorella Peretta<sup>91</sup>. Questo è il momento in cui più forti si faranno i dissapori tra i due rami rimasti dei Grimaldi Cebà, quello di Peretta q. Domenico, sorella di Lazzaro, e quello di Antonio I q. Bernardo. Quest'ultimo, che a sua volta aveva ricoperto la carica dogale tra il 1593 e il 1595, inizia la causa per il possesso dell'eredità di Ottaviano, che terminerà solo nel 1681, forte del fatto di essere l'unico discendente maschio dei Grimaldi Cebà. Alla sua morte, nel 1599, il contenzioso è portato avanti dal figlio Alessandro I. La causa a questo punto vede protagonisti da una parte Peretta q. Domenico, sposata con Domenico Spinola, e dall'altra Alessandro I q. Antonio. Quest'ultimo prende in prime nozze Maria Sauli q. Lorenzo. Sarà proprio in virtù del matrimonio di Maria, sorella di Gio Antonio q. Lorenzo, che i Sauli instaurano un rapporto parentale con la famiglia Grimaldi Cebà.

Nel 1680, i Sauli acquistano dai Grimaldi Cebà il feudo di Montella<sup>92</sup>, principato di Ultra, vescovado di Nusco, assumendo il titolo nobiliare di marchesi; riusciranno poi di fatto a impossessarsi di tutto il patrimonio Grimaldi Cebà tra cui il palazzo di Santo Spirito e l'immobile di San Matteo unitamente a tutti gli arredi in essa contenuti.

Proprio dai documenti allegati al «Processus illustrissimi Antonii Grimaldi cum dominis Spinulis» si possono attingere alcune informazioni sullo stato dei lavori nella villa alla morte di Ottaviano. Ancora una volta si rendono

---

<sup>89</sup> A.S., n. 1954.

<sup>90</sup> Da qui la nota posta dal Rubens sui disegni del R.I.B.A. con il nome del proprietario: «Sor Lazaro Cibo de villa».

<sup>91</sup> Si veda la copia del testamento in stampa di Lazzaro q. Domenico in A.S., n. 1961.

<sup>92</sup> Il feudo fu acquistato nel 1613 da Alessandro I. I Grimaldi Cebà possiedono molti interessi nel Regno di Napoli e alcuni membri della famiglia risiedono stabilmente nella città partenopea.

fondamentali le deposizioni dei testimoni, alcuni dei quali conoscevano personalmente Ottaviano, che confermano che parte dell'immobile fu terminata solo da Lazzaro q. Domenico. Ecco alcune testimonianze

« La casa era imperfetta e la villa ancora, se mal non mi ricordo è ben vero che credo che in detta casa siano poi state fatte qualche comodità e qualche polizia dal q. Ser.mo D. Lazzaro Grimaldi Cebà, et è vero che il cortile non era ancora fabricato, anzi erano ancora le colonne in terra ... che tra le altre cose detto q. Se.mo Lazzaro ha fatto fabricare e coprire tutto il cortile della casa a stucco, e porvi tutte quelle colonne de marmi che hora vi sono e fattovi quelle volte et archi a stucchi ... Che tra le altre cose ha fatto fabricare o sia terminare e finire la galarea per la quale si entra in sala di sopra<sup>93</sup>. ... Nelle galarea del cortile da lui fabricate vi ha fatto fabricare una cappella dipinta e lavorata a stucco et oro con grossa spesa<sup>94</sup>. ... Io sono stato in detta casa nuovamente et ho visto che vi sono gli infradetti lavori che non vi erano quando io mi partii da questa città, cioè fatto ho li scalini di pietra alle scale per quali si ascende in galarea d'alto, fatto la volta della galarea a stucco essendovi prima solamente la cornice d'intorno pur di stucco, l'istessa galarea in quel tempo era astricata di astrico battuto rosso et hora è astricata di quadretti bianchi e neri. La sala ora è astricata di quadretti ordinarii e così in tutte le camere, escluso una che non ho veduto. Le quali camere sono tutte dipinte et in sala si sono fatti diversi nicchi et in esse postovi teste con busti »<sup>95</sup>.

Da tutte le testimonianze emerge che alla morte del suo fondatore, il palazzo non era completo e che fu Lazzaro a portare a termine le opere<sup>96</sup>. In particolare le colonne del grande portico giacevano orizzontali in cantiere, mancavano portoni e finestre e parte della decorazione interna; così anche il vano indicato dal Rubens al piano primo come “cappella” trova un riscontro documentario quanto un teste la definisce: « il luogo che si dice della cappella era prima una stanza fatta dal M.co Ottaviano »<sup>97</sup>. Nel 1602 Alessandro I ottiene una parziale vittoria sui cugini con una sentenza che gli consente di ottenere la proprietà del palazzo a fronte di un rimborso agli Spinola delle spese di completamento del cantiere sostenute<sup>98</sup>. Non soddisfatti però i figli di

---

<sup>93</sup> Dalla testimonianza di Francesco di Negro, A.S., n. 1955, p. 2.

<sup>94</sup> Dalla testimonianza di Daniel Spinola, *Ibidem*, p. 24.

<sup>95</sup> Dalla testimonianza di Nicola Usodimare, *Ibidem*, p.

<sup>96</sup> Tra i documenti conservati esiste la copia del registro di contabilità dei lavori fatti realizzare da Lazzaro Grimaldi nei palazzi di Sampierdarena e Santo Spirito tra gli anni 1565-1576. A.S., n. 1966.

<sup>97</sup> A.S., n. 1957.

<sup>98</sup> A.S., n. 1960.



Peretta Grimaldi Cebà Spinola, Gio Domenico e Paolo Agostino Spinola, si oppongono alla sentenza e a loro volta intentano causa ad Alessandro<sup>99</sup>; l'esito finale arriverà di fatto con il passaggio di proprietà nel 1681 ai Sauli.

Come detto, con la morte di Antonio II, il 1° aprile 1681, si estingue il ramo maschile dei Grimaldi Cebà e l'intero patrimonio passa nelle mani dei cugini Sauli quali eredi universali con il testamento rogato il 29 gennaio 1681<sup>100</sup>. Da questa data in poi la gestione del palazzo di Santo Spirito è documentata nelle carte Sauli.

Alla morte del padre nel 1699, Domenico M. Ignazio Sauli q. Francesco diventa il nuovo proprietario dell'immobile e intraprende numerosi lavori di ristrutturazione nell'ambito di un programma più ampio di valorizzazione del patrimonio immobiliare familiare. Nel 1728 le manovalanze, dirette da Giacomo Ricca, sono impiegate in particolar modo nell'innalzamento del tetto di copertura mentre nel 1754 nella ristrutturazione dell'appartamento superiore dato in locazione<sup>101</sup>.

Alla gestione di Domenico M. Ignazio risale il disegno datato 1755 (nn. 20-21)<sup>102</sup>. La proprietà tuttavia è sempre locata, i terreni messi a reddito ed i Sauli di fatto non appaiono particolarmente interessarti ad occupare l'immobile preferendovi le altre residenze di proprietà. Il palazzo di Ottaviano si avvia al proprio inesorabile declino. Alla morte di Domenico M. Ignazio nel 1760, anche l'immobile in Santo Spirito passa al ramo napoletano della famiglia.

Tra il 1765 e il 1799 sono intrapresi alcuni lavori che distruggono quasi totalmente il quadriportico della villa; a questo intervallo di tempo appartiene il progetto (disegni nn. 22-24, datati 1792), che prevede la realizzazione di un nuovo edificio di sei piani ad appartamenti da realizzarsi in luogo del lato settentrionale del portico. A testimonianza di quanto la famiglia vedes-

---

<sup>99</sup> A.S., n. 1962.

<sup>100</sup> Si veda la copia del testamento a stampa di Antonio II in A.S., n. 1939 e l'inventario dei beni *Ibidem*, n. 1940.

<sup>101</sup> A.S., n. 363. L'intervento prevede anche l'innalzamento del tetto al fine di ottenere un sottotetto più abitabile.

<sup>102</sup> Dell'intervento di realizzazione di due piccoli appartamenti collocati nel lato sinistro del quadriportico (come indicato nella planimetria) abbiamo una descrizione e una quantificazione di spesa in A.S., n. 392.

se la residenza di Santo Spirito quale una mera speculazione immobiliare, si porta l'esempio del preventivo di spesa per l'intervento di ampliamento, rinvenuto tra le carte dell'amministrazione patrimoniale di Paolino II, nel quale emerge che i Sauli pensavano di recuperare danaro anche dalla vendita delle 12 colonne facenti parte del portico destinato alla demolizione<sup>103</sup>.

Negli anni successivi si annotano solo alcuni interventi di manutenzione durante il possesso di Paolino q. Domenico tra il 1803 ed il 1838<sup>104</sup>. È sotto Costantino q. Paolino 1843-1853 che l'immobile è oggetto dei primi veri tentativi speculativi. Nella pianta di progetto (n. 25) sono rappresentate le opere di frazionamento del piano nobile e di tamponamento della grande loggia aperta sul portico che si erano mantenute distributivamente intatte come si evince dal confronto con il disegno rubensiano. La villa, schiacciata dall'attività immobiliare di quello che diverrà l'attuale quartiere di San Vincenzo, perde il proprio carattere di residenza patrizia; anche la superficie dei terreni di proprietà si riduce progressivamente fino a che il tessuto urbano non circonda completamente il fabbricato. Nel 1851 Costantino, in gravi difficoltà economiche e pressato dagli speculatori, vende la proprietà alla Società Torre, Debarbieri & C., che la trasforma radicalmente facendo di fatto scomparire per sempre l'impianto originario del fabbricato<sup>105</sup>.

---

<sup>103</sup> *Ibidem*. Il documento è a firma del capodopera Gio Batta Pellegrini ed è datato 8 ottobre 1792.

<sup>104</sup> A.S., nn. 1227, 1228.

<sup>105</sup> A.S., n. 1239, 31 dicembre 1851, nel registro contabile di Costantino compare la registrazione di un pagamento di 40.000 Lire, acconto per il saldo complessivo di 77.000 Lire, da parte della Società Torre e Debarbieri a seguito della vendita rogata dal notaio Sebastiano Saltarelli; l'atto è conservato in A.S.G., *Notai di Genova, I sezione*, n. 3457.

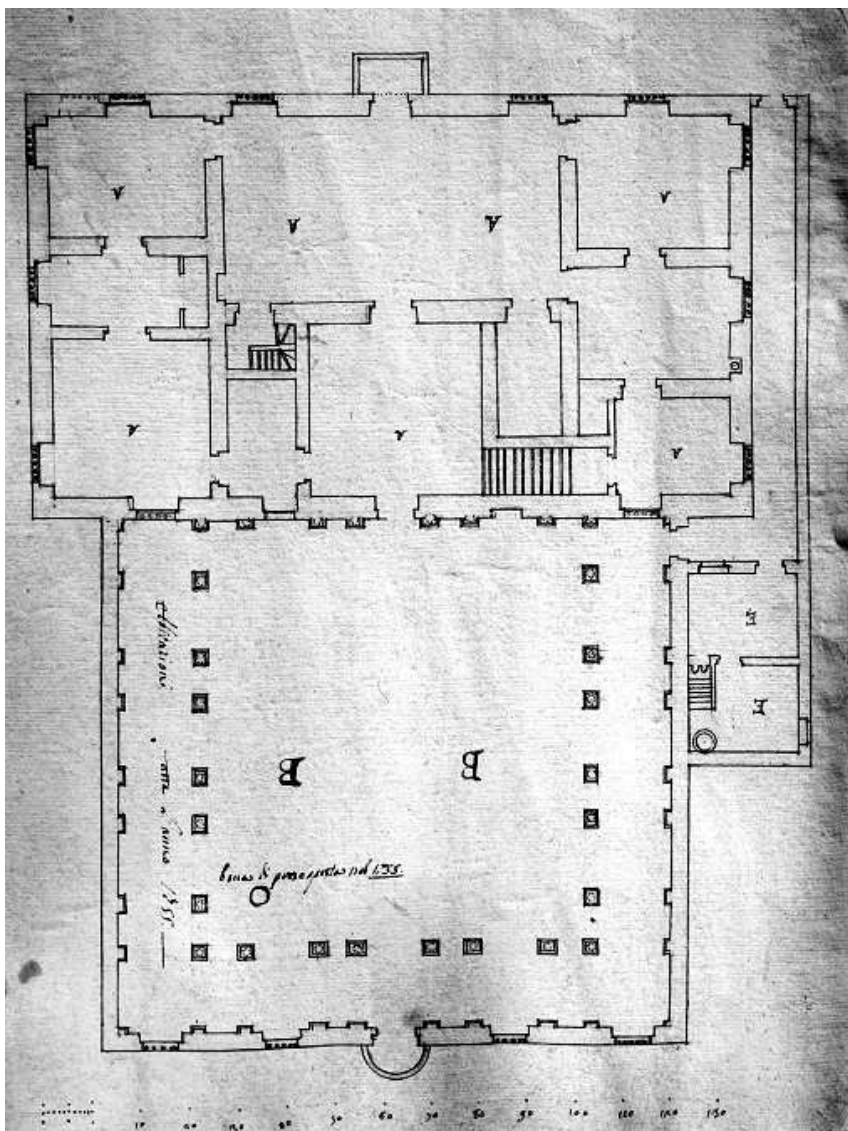

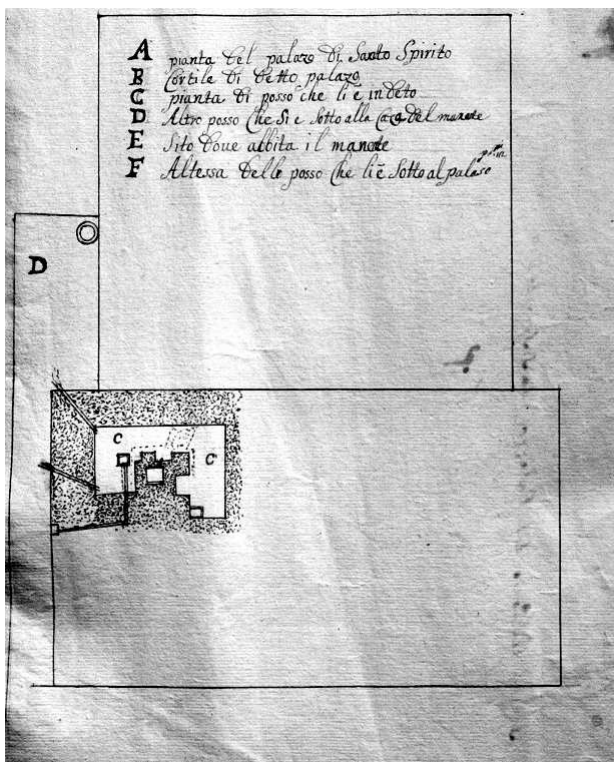

21

20-21. Pianta piano terreno della villa di Santo Spirito

Anonimo

Febbraio 1755

Foglio singolo piegato con due disegni (uno sul fronte e uno sul retro); inchiostro su carta; 420 x 575; scala: 130 palmi = 18.8 cm; unità di misura: palmo genovese.

Inventario: A.S. 410-5A.

Didascalie: in basso, *Abitazioni fatte l'anno 1755 e bocca di pozzo aperta nel 1755.*

Il documento, che si riferisce al sistema idrico della casa, rappresenta sul diritto il piano terreno dell'immobile ed il portico esterno. Sul retro sono disegnati un pozzo e una tabella con i riferimenti alle lettere del disegno. La distribuzione interna degli appartamenti rispecchia ancora quella originaria rappresentata dal Rubens; fa solo eccezione la superfetazione, nel lato occidentale, di una piccola casa per il manente.

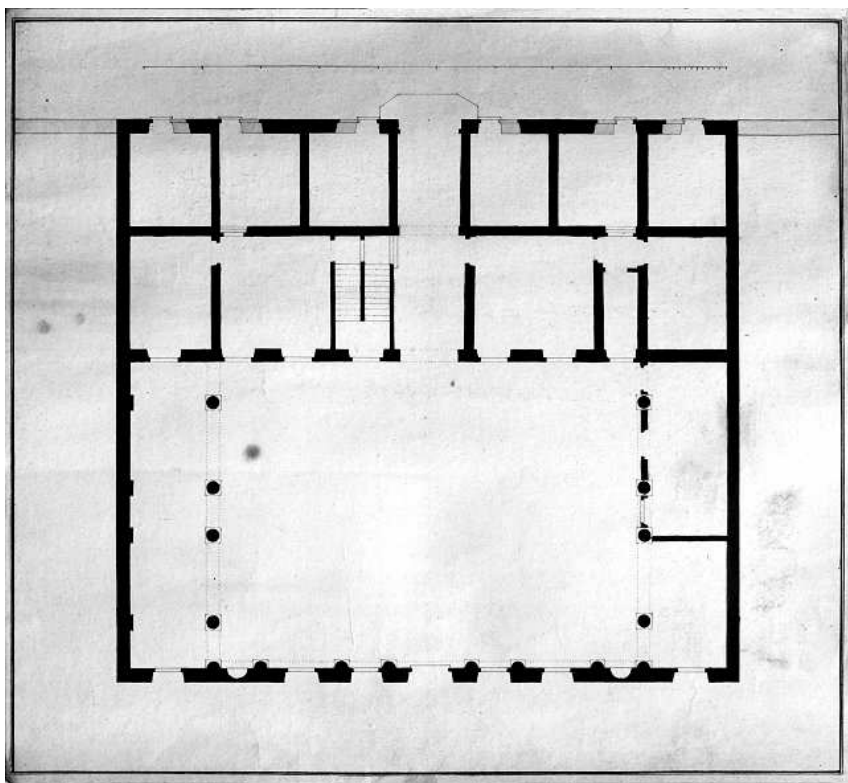

22

22. Pianta del piano terreno, progetto per una casa per appartamenti da realizzarsi nel porticato della villa di Santo Spirito

Anonimo

Settembre 1792

Foglio singolo; inchiostro e acquerello su carta; 375 x 345; scala: 100 palmi = 25.5 cm; unità di misura: palmo genovese.

Inventario: A.S. 410-5B.

Progetto di una casa per appartamenti nel lato settentrionale del portico della villa. Paolino Sauli, trovandosi ad affrontare una grave crisi economica, intende realizzare una casa per appartamenti, snaturando di fatto il maestoso portico per cercare di rendere fruttuoso un immobile da tempo trascurato e in stato di precaria conservazione.

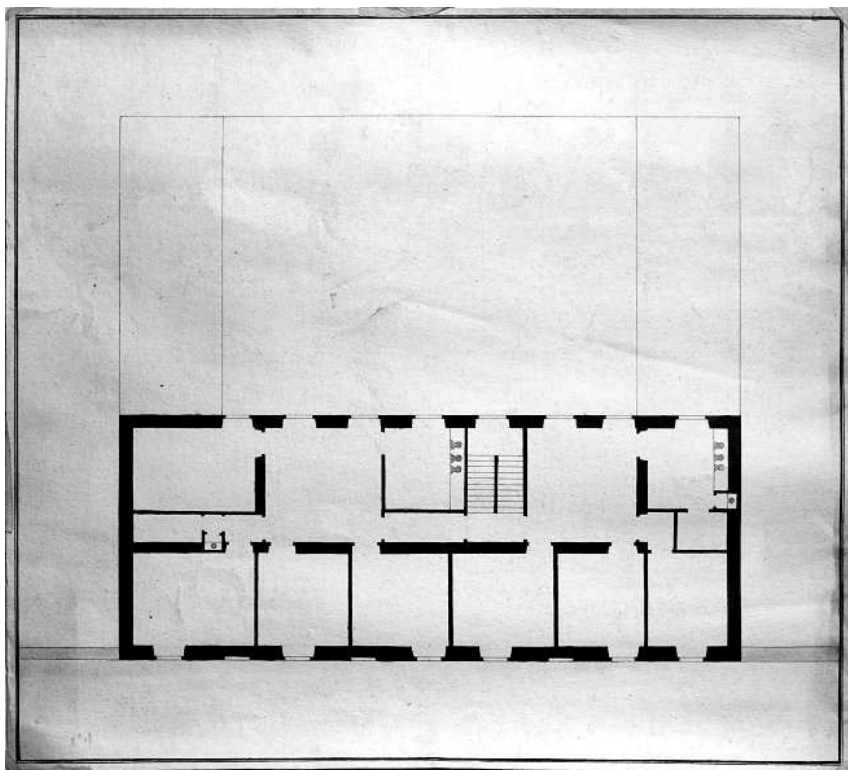

23

23. Pianta (piano tipo), progetto per una casa per appartamenti da realizzarsi nel porticato della villa di Santo Spirito

Anonimo

Settembre 1792

Foglio singolo; inchiostro e acquerello su carta; 376 x 344; scala: 100 palmi = 25.5 cm; unità di misura: palmo genovese.

Inventario: A.S. 410-5C.

Ogni piano del progetto prevede due alloggi con doppio affaccio, l'appartamento di destra ha un vano in più rispetto a quello di sinistra, entrambi sono dotati di cucina e servizi.

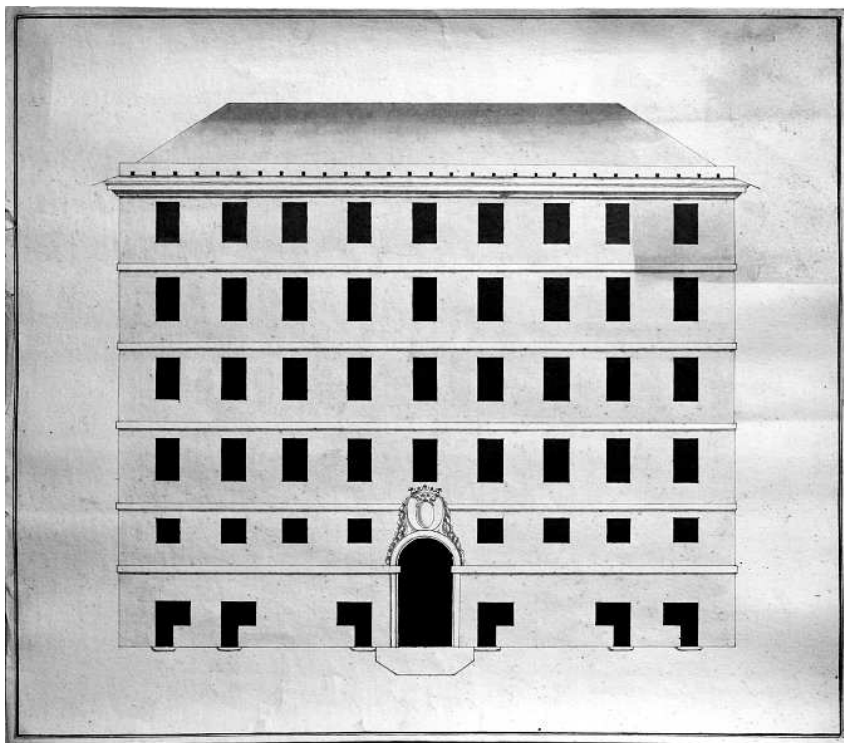

24

24. Prospetto, progetto per una casa per appartamenti da realizzarsi nel porticato della villa di Santo Spirito

Anonimo

Settembre 1792

Foglio singolo piegato con due disegni (uno sul fronte e uno sul retro); inchiostro e acquerello su carta; 379 x 335; scala: 100 palmi = 25.5 cm; unità di misura: palmo genovese.

Inventario: A.S. 410-5D.

Dal prospetto del progetto si vede che il piano terreno è adibito a negozi mentre cinque sono i piani per alloggi.

Il progetto mantiene ancora alcuni tratti del costruire genovese: si osservi il grande portale, il tetto a falde e il grande cornicione che lo sorregge.

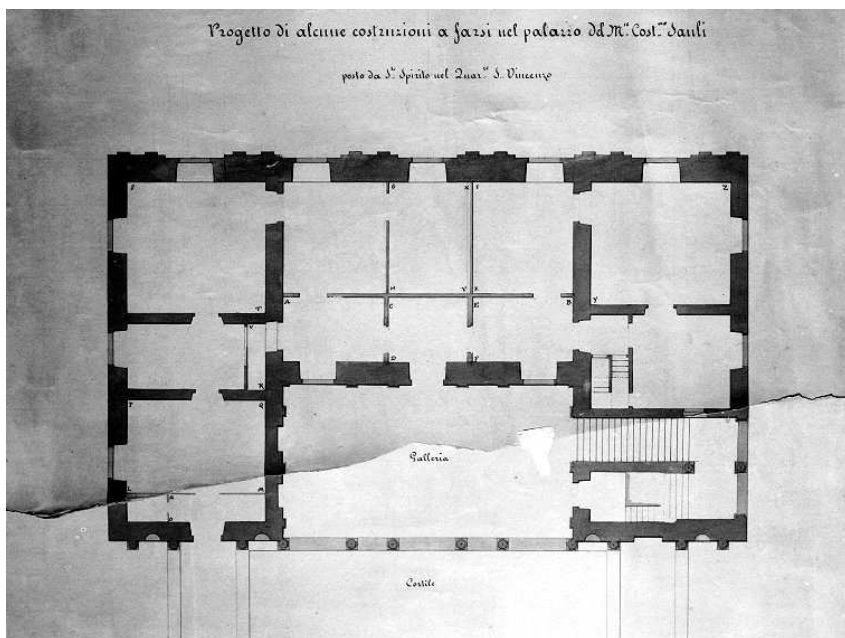

25

## 25. Pianta (piano primo) della villa di Santo Spirito

Ing. Arch. F. Giovanni Ansaldo

28 marzo 1844

Foglio singolo; inchiostro e acquerello su carta; 657 x 494; scala: 1:100; unità di misura: centimetro.

Inventario: A.S. 410-5E.

Didascalie: in alto, *Progetto di alcune costruzioni a farsi nel palazzo del marchese Costantino Sauli posto da S.<sup>o</sup> Spirito nel quartiere San Vincenzo.*

In questo disegno sono rappresentati i primi interventi di ristrutturazione interna dell'immobile. La villa, perduto irrimediabilmente il carattere di residenza signorile, è suddivisa in appartamenti; anche il grande salone al piano nobile risulta frazionato in vani distinti con piccoli setti in muratura. Questo rappresenta solo il primo dei molti interventi compiuti sul palazzo che si concludono con il totale sventramento della struttura.



L'immobile, tuttora esistente, si trova oggi inserito all'interno del fitto tessuto urbano del quartiere di Molassana nella val Bisagno e mantiene ancora le caratteristiche che possedeva all'inizio del '700.

La proprietà entra a far parte del patrimonio familiare nella seconda metà del secolo XVII a seguito della causa intentata da Gio Antonio contro Ottavio Zenoggio e Giannettino Maragliano.

Per la complessità e la durata della vertenza, protrattasi dal 1637 al 1714, i documenti relativi a questa controversia costituiscono una sezione a sé stante all'interno dell'Archivio Sauli<sup>106</sup>. L'esito favorevole porterà ai Sauli il possesso d'ingenti proprietà nella Val Bisagno e delle loro rendite.

Sono tuttavia assai lacunose le testimonianze grafiche inerenti questo immobile. Di esso abbiamo le prime notizie dagli inventari dei beni di Domenico M. Ignazio redatti nel '700<sup>107</sup>, dai quali si desume la distribuzione interna. Circa le vicende storiche legate a questa proprietà poco è emerso ad oggi dalle carte d'archivio. Se ne ricordano in particolare alcuni momenti: la realizzazione di una cappella privata fatta costruire agli inizi del secolo XVIII dallo stesso Domenico M. Ignazio, ricorrendo anche alle maestranze impegnate nella decorazione della basilica di Carignano ed i danni subiti nel 1747 dall'occupazione delle truppe austriache<sup>108</sup>.

L'intera proprietà era costituita da numerosi terreni che dal fiume si estendevano fino al tracciato dell'antico acquedotto cittadino.

Nel 1693 Paolo Spinola Doria, marchese di Los Balbases, dona a Francesco M. una proprietà limitrofa a quella Sauli che estende ulteriormente i possedimenti familiari. Circa le opere di ristrutturazione abbiamo

---

<sup>106</sup> A.S., nn. 538-665.

<sup>107</sup> A.S., n. 396, 399, 400, 403, 405.

<sup>108</sup> Cfr. F. DORIA, *Della storia di Genova dal trattato di Worms fino alla pace di Acquisgrana Libri Quattro*, Leida 1750; libro III, p 291, in così si descrive il passaggio delle truppe austriache: « della barbarie delle truppe irregolari, le quali tutto mettevano a fuoco il paese, ove loro riusciva di penetrare, come in moltissimi luoghi era accaduto, e particolarmente poco prima nelle terre di Aggio, e di Morasana, avendo in quest'ultimo incendiate molte case, e molini appartenenti al Patrizio Domenico Maria Sauli, il cui palazzo ad uso di villeggiatura era stato col rimanente ridotto in cenere ».

notizie relative solo al periodo dell'amministrazione di Domenico M. Ignazio <sup>109</sup>.

Nel Catasto napoleonico, redatto nel 1798, l'immobile è registrato a nome di Paolino Sauli e così descritto:

« Casa d'un appartamento da P.ne due piani e fonto terraneo ad uso di cantina con poca terra annessa luogo detto Canneva, scuderia, tinaggio e granaio, due case di due solari da pigionante ed una d'un solaro altre due case da manente di due solari e cinque altre d'un solaro ».

Importante testimonianza dell'ubicazione e della conformazione della proprietà è data dal rilievo del Porro <sup>110</sup>. In quest'ultimo sono evidenti i distinti fabbricati e il corpo centrale. Di poco antecedente è un elaborato grafico rintracciato nell'archivio Negrotto Cambiaso in cui si conservano alcuni documenti inerenti le proprietà di Luisa Sauli <sup>111</sup>; in esso compare il toponimo "Canneva" e sono rappresentati tutti i fabbricati e le opere di protezione degli argini lungo il torrente Bisagno danneggiati a seguito dell'alluvione dell'ottobre 1822.

Passato in dote a Luisa q. Costantino, moglie di Camillo Pallavicino, il fabbricato entra nel patrimonio Negrotto Cambiaso quando Teresa, figlia di Luisa, sposerà Lazzaro <sup>112</sup>.

---

<sup>109</sup> A.S., n. 363.

<sup>110</sup> I.S.C.G.A., Ignazio Porro, *Carta generale di difesa di Genova*, 1835-38, FT, CII-a, 7920-7997, Molassana.

<sup>111</sup> A.N.C., busta 6, anno 1825.

<sup>112</sup> L'Archivio Negrotto Cambiaso è conservato all'interno del complesso documentario Durazzo Giustiniani e contiene parte dei documenti inerenti l'amministrazione delle proprietà di Luisa Sauli Pallavicino q. Costantino, la cui figlia Teresa va in sposa a Lazzaro Negrotto Cambiaso.

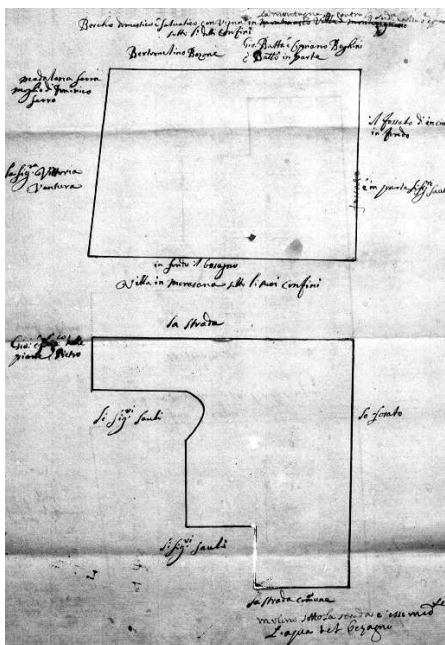

26. Planimetria generale con confini  
Anonimo

28 ottobre 1693

Foglio singolo; inchiostro su carta; 216 x 312.

Inventario: A.S. 347.

Didascalie: *Donazione fatta da Nob. Carlo Maria Coradi procuratore speciale dell'Ecc.mo Sig. D. Paolo Spinola Doria marchese de Los Barbados a favore del nostro Fran.co Maria una villa con casa da manente nella villa di Molassana e di altro bosco, con casa parimente per hora disabitata incontro la nostra casa grande di Molassana, e piano sotto il detto bosco luogo detto Montanasco per instrumento ricevuto dal not. Bartholomeo Capello.*

La donazione ha per oggetto alcuni appezzamenti di terreno e abitazioni rurali. Paolo Spinola Doria ha intensi rapporti con Francesco M. Sauli – si veda la scheda nel presente catalogo inerente il palazzo Spinola del Serriglio (pp. 341-346) – sia commerciali che di amicizia. In ossequio all'impegno profuso dal Sauli per la cura dei propri interessi in Genova, lo Spinola cede tale bene a titolo gratuito.

L'intenzione di effettuare la donazione è espressa in una lettera che Paolo Spinola Doria scrive a Francesco M. nel settembre 1693<sup>113</sup>; in essa si legge:

« Havendo fatta riflessione che V.S.Ill.ma possiede nelle vicinanze della mia Villa di Moransana alcuni stabili mi sono preso la libertà di mandare a cod. Carlo Corradi, mia Procura speciale acciò intesti in perpetuum la detta mia Villa a V.S.Ill.ma trapassandoli anche l'azione da esigere dai manenti tutti li frutti decorsi, e si compiacerà d'intendersi col detto Corradi acciò l'atto siegua in quelle forme che sarà di maggior suo gusto, accettando questo piccolo contrasegno de miei infiniti obblighi che è quanto d'incomodo mi occorre per ora portarle ».

<sup>113</sup> A.S., n. 1485.

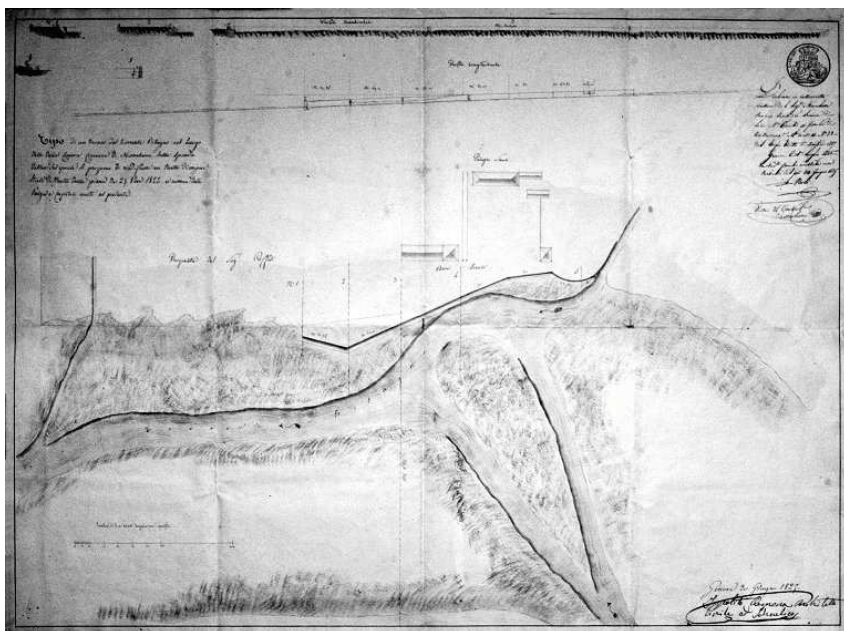

27

## 27. Planimetria

Arch. Ippolito Cremona

30 giugno 1825

Foglio singolo; inchiostro e acquerelli su carta; 568 x 423; scala: 1:1000; unità di misura: metro.

Inventario: A.N.C., busta 6, anno 1825.

Didascalie: in alto, *Tipo di un tronco del torrente Bisagno nel luogo detto della Caneva Comune di Molassana sulla sponda destra del quale si propone di riedificare un tratto di argine è stato distrutto dalla piena de 25 8bre 1822 a norma della perizia e capitoli uniti al presente.*

Come sovente ricordato, alla morte di Domenico M. Ignazio succede Domenico q. Paolino I, residente a Napoli, che però scompare prematuramente l'anno successivo quando il figlio Paolino II ha solo quattro anni; tutrice del giovane Sauli è la madre Maria Gerolama Pallavicino, detta Momina. Poco sappiamo degli anni della giovinezza di Paolino, ma è sicuro che sia lui che la madre mal volentieri intendono abitare a Genova, limitandosi a gestire il patrimonio familiare senza particolari investimenti. Questo poco affetto per la città ligure si rivela poi quando nel 1791 gli ultimi due discendenti della stirpe decidono di trasferirsi a Novi Ligure. Acquistano così per L. 55.000 il palazzo di proprietà della principessa di Gerace, Maria Serra q. Gian Agostino Grimaldi, moglie di Ignazio Serra q. Giuseppe e vedova di G.B. Serra<sup>114</sup>. Alla presenza del notaio Francesco Saverio Pallone viene venduto un

« palazzo con cortile, rimessa, scuderia, botteghe, magazzini e siti annessi, fornito di mura, porta e finestre tale e quale in ora si ritrovano situato qui in Novi nella strada Gerardenga dirimpetto alla chiesa di San Nicolò sotto confino a Levante del Sig. Carlo Francesco Cambiaggio q. Giuseppe Maria, a mezzogiorno del vicolo a Ponente di detta strada e a settentrione degli eredi del q. Francesco M. Camusso q. Giovanni in parte e in parte verso il cortile del Sig. Giuseppe Questa »<sup>115</sup>.

La residenza di Novi consente ai Sauli di rimanere al di fuori delle mura cittadine nel tumultuoso periodo della Repubblica Ligure che tra i primi atti promulga la confisca dei beni e l'annullamento dei titoli nobiliari. Alla fine del periodo napoleonico Paolino ritorna in possesso delle proprietà confiscate, ma mantiene la residenza nel palazzo di Novi. Suo figlio Costantino invece, dopo la morte del padre nel 1843, ritorna a vivere a Genova e la proprietà di Novi, insieme a cui i Sauli acquistano una tenuta nelle campagne circostanti, è abitata dalla figlia maggiore Maria. Quest'ultima rimane la proprietaria del palazzo anche dopo la morte del padre. In seguito al decesso della Sauli nel 1896, l'immobile passa alla nipote Artemisia, figlia della sorella minore Bianca e moglie del marchese Gerolamo De Mari.

I disegni presenti nell'archivio, datati 1782, sono riferiti al periodo di possesso della principessa di Gerace e sono pervenuti nell'archivio Sauli a seguito dell'acquisto del palazzo.

---

<sup>114</sup> A.S., n. 387; in A.S. n. 1191, p. 294 è registrato il conto per l'acquisto del palazzo per 55.000 lire il 18 marzo 1791.

<sup>115</sup> Per alcune notizie storiche cfr. B. MERLANO, *Il centro storico di Novi Ligure*, Novi Ligure 1988, pp.101-102.

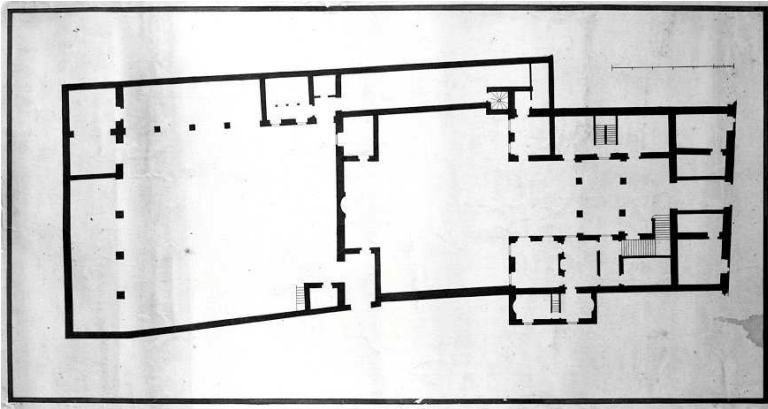

28

## 28. Pianta piano terreno originario

Anonimo

1782

Foglio singolo; inchiostro, acquerelli e matita su carta; 607 x 324; scala: indicato il rapporto di scala; unità di misura: non indicata.

Inventario: A.S. 410-6A.

Didascalie: sul retro, Casa Girardenga in Novi 1782.

Nota: bordatura nera del foglio.

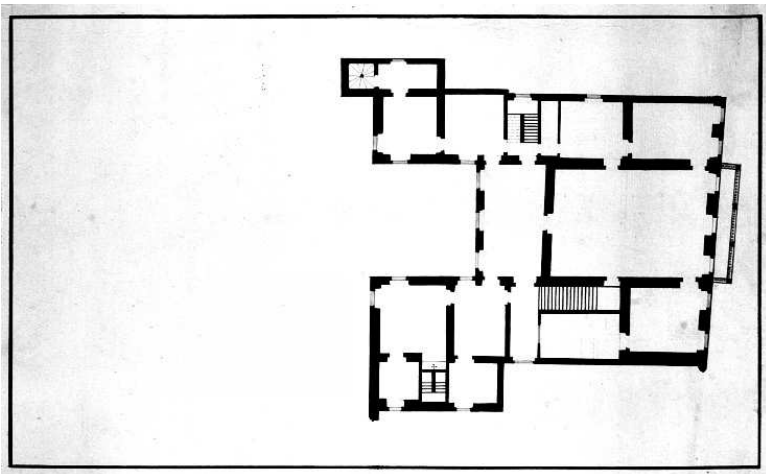

29

29. Pianta piano nobile originario

Anonimo

1782

Foglio singolo; inchiostro, acquerelli carta; 396 x 248; scala: non indicata; unità di misura: non indicata.

Inventario: A.S. 410-6B.

Nota: bordatura nera del foglio.

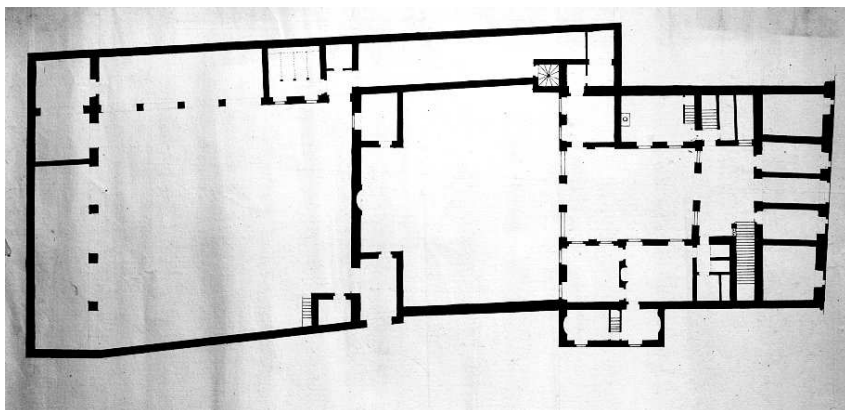

30

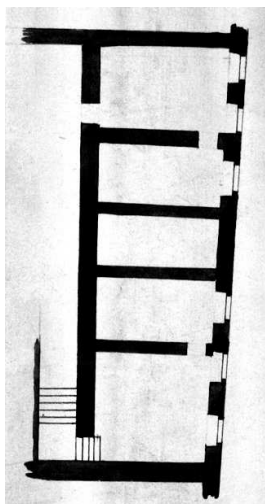

31

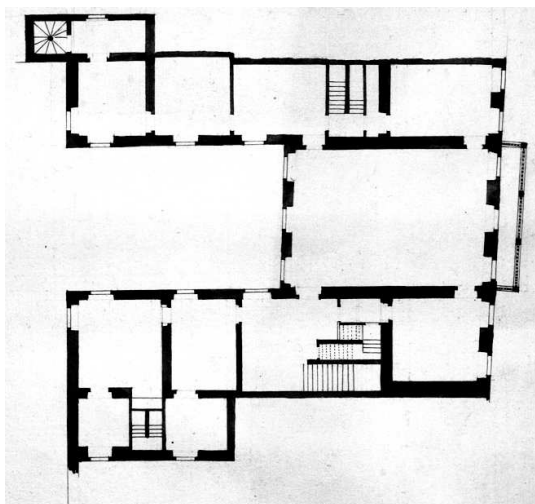

32

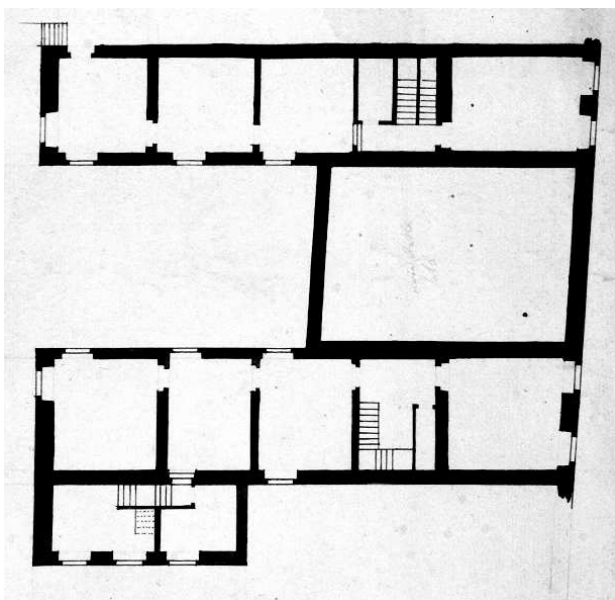

33

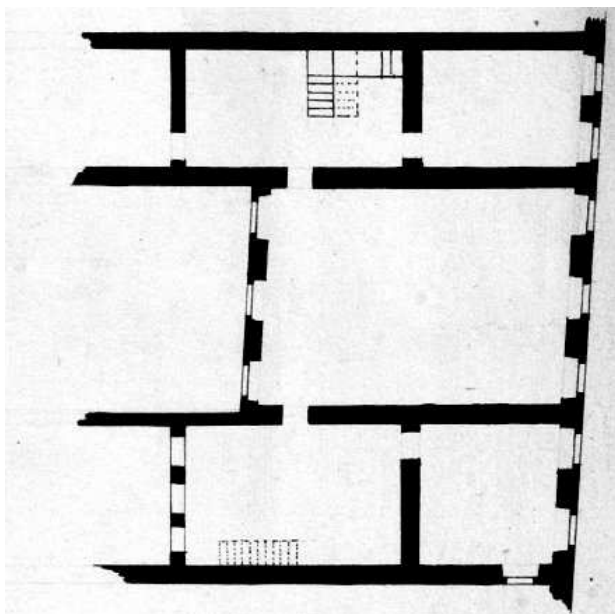

34



30. Pianta di progetto del piano terreno

Anonimo

1782

Foglio singolo; inchiostro, acquerelli carta; 563 x 326; scala: non indicata; unità di misura: non indicata.

Inventario: A.S. 410-6C.

31. Pianta di progetto del piano primo ammezzato

Anonimo

1782

Foglio singolo; inchiostro, acquerelli carta; 412 x 274; scala: non indicata; unità di misura: non indicata.

Inventario: A.S. 410-6D.

32. Pianta di progetto del piano nobile

Anonimo

1782

Foglio singolo; inchiostro, acquerelli carta; 412 x 270; scala: non indicata; unità di misura: non indicata.

Inventario: A.S. 410-6E.

33. Pianta di progetto del piano secondo ammezzato

Anonimo

1782

Foglio singolo; inchiostro, acquerelli carta; 413 x 272; scala: non indicata; unità di misura: non indicata.

Inventario: A.S. 410-6F.

Didascalie: Mezarie sopra li salotti, nella pianta: aria della sala.

34. Pianta di progetto del piano sottotetto

Anonimo

1782

Foglio singolo; inchiostro, acquerelli carta; 413 x 269; scala: non indicata; unità di misura: non indicata.

Inventario: A.S. 410-6G.

Questo piccolo agglomerato di case sorgeva nella piana del Bisagno a est delle mura cittadine in corrispondenza della porta della Pila e si estendeva prevalentemente lungo il tracciato della strada che conduce ancor oggi alla collina di Albaro. Gli immobili che lo caratterizzano sono perlopiù modesti edifici a vocazione commerciale disposti su due livelli, il piano terreno adibito a bottega e magazzino, il primo piano ad abitazioni. Le caratteristiche edilizie sono tipiche delle case rurali; quasi tutte presentano anche un piccolo giardino sul retro. L'acquisto di tali immobili costituisce per i Sauli un mero investimento; le botteghe e le abitazioni infatti sono tutte affittate e messe a reddito.

Sotto l'amministrazione di Francesco M. q. Gio Antonio (1622-1699) i Sauli iniziano a entrare in possesso dei primi immobili in Borgo della Pila. È plausibile che questa acquisizione fosse anche conseguenza della causa Maragliano e che alcune proprietà fossero già state ottenute a seguito della confisca dei beni Maragliano e Zenoggio.

Negli anni 1687-1694 il Sauli entra in possesso del primo immobile di cui abbiamo notizia quale erede del fratello Marcello che era creditore nei confronti degli eredi di Bartolomeo Bagnasco, precedente proprietario<sup>116</sup>. Un'altro sito è acquisito nel 1698<sup>117</sup>: si tratta di un giardino di proprietà di tal Silvano che a sua volta lo acquistò da tal notaio Gio Battista Solaro nel 1672.

Le proprietà della Pila rientrano nel programma di ristrutturazione del patrimonio immobiliare familiare intrapreso da Domenico M. Ignazio all'inizio del sec. XVIII. Con l'incarico affidato a Giacomo Ricca i lavori iniziano nel 1705<sup>118</sup>.

---

<sup>116</sup> A.S., 890; « 1687 - scritture per la casa e botteghe acquistate alla Pila che più non servono e si conservano a cautela: in esso sono contenuti vari conti ». in esso per esempio è conservata una « Nota havere da Giovanni Bagnasco di quello presente delle case alla Pila; instrumento di locazione a Bagnasco del 30 ottobre 1684 ». Altri documenti sono invece inerenti la ristrutturazione del macello tra il 1695 e il 1697.

<sup>117</sup> A.S., n. 363. Raccolta di documenti e disegni (tre, di cui uno, una sezione, è utilizzato quale legatura) relativi all'acquisto di immobili in Borgo Pila nel periodo di gestione patrimoniale di Domenico M. tra il 1699 e il 1758. Sul retro del disegno che costituisce la legatura e che rappresenta la sezione di un fabbricato è scritto: « 1693 a 1700 scritture concernenti li acquisti fatti alla Pila dal q. Notaro Sig. Gio Batta Silvano e scritture a favore delle stesso da medesimi ». V. anche n. 1634.

<sup>118</sup> A.S., n. 1060. Anno 1705. « Conti di m. Giacomo Ricca capodopera della nuova cantina, nuove botteghe e mezarie fabbricate sul Piano della Pila ». Conti di Giacomo Ricca per

Alle opere più rilevanti si susseguono numerosi interventi di manutenzione come quelli intrapresi nel 1733 e di cui abbiamo ampia rendicontazione <sup>119</sup>.

Sotto la gestione di Paolino II non si hanno documenti che attestino una particolare attività edilizia e nell'archivio si conserva solo una prima nota di registro di ricevute di locazione del 1787 <sup>120</sup>.

Per avere ulteriori informazioni è necessario effettuare ricerche nell'archivio di Luisa q. Costantino a cui gli immobili pervengono in eredità nel 1853, dopo la morte del padre. La nuova proprietaria non aspetterà molto e già pochi anni dopo esiterà alcuni immobili a tal Gio Batta Porcile <sup>121</sup>.

---

costruire una nuova cantina, nuove botteghe e mezzarie alla Pila. Elenchi settimanali dei lavori, delle loro retribuzioni e delle forniture di materiali per lavori di ristrutturazione degli immobili situati in Borgo Pila commissionati da Domenico M. Ignazio. All'interno un documento reca: « Io sottoscritto (Giacomo Ricca Capo d'opera) ho ricevuto dall'Ill.mo Sig. Domenico Sauli lire ducento cinquantanove per resto e compimento delle mie fatiche e mercede di legnami ... alla fabrica della nuova cantina, nuove botteghe e stanze fabbricate nel giardino alla Pila contiguo alla casa condotta da Francesco Caprile di Francesco ... ».

<sup>119</sup> A.S., n. 1061.

<sup>120</sup> A.S., n. 1218.

<sup>121</sup> A.N.C., busta 1855-1858, documento del 1858. « Atto di vendita a Gio Batta Porcile delle case poste alla Pila in Bisagno per il prezzo di L. 27.000 pagabili in rate » notaio Bartolomeo Piccardo il 14 luglio 1858. La vendita comprende: « un caseggiato di pian terreno e d'un piano in parte, ed in parte di diversi altri piani superiori situato nel Comune di San Francesco d'Albaro Regione della Pila, coerenziato da tramontana dalla piazza della Pila, da mezzogiorno mediante una striscia di terreno appartenente al Caseggiato stesso e compreso così nella presente vendita dalla Fonderia Orlando & C da levante dalla proprietà Rebisso e da Ponente quella Penco ».

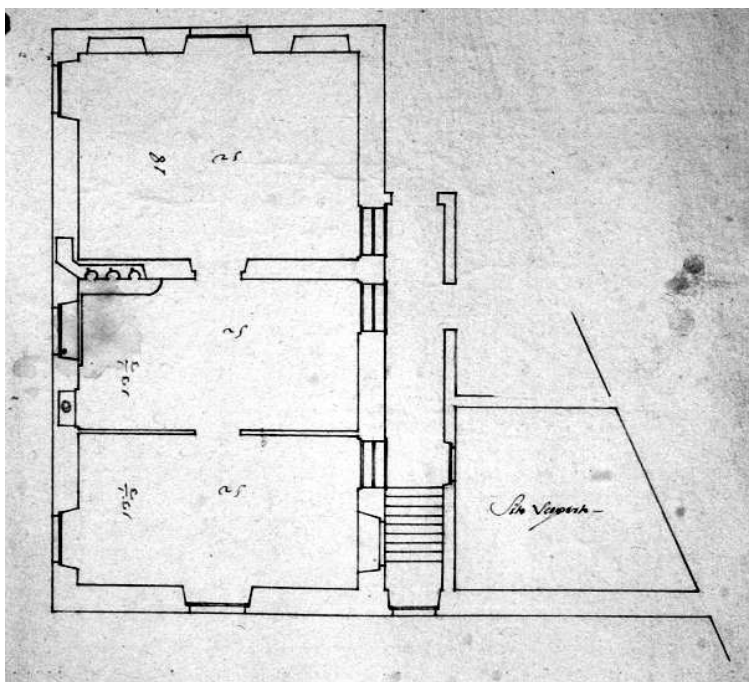

35

### 35. Casa e bottega

Anonimo

Fine sec. XVII

Due fogli piegati e legati con quattro disegni (tre piante e un prospetto); inchiostro e tracce di matita su carta; 252 x 395; scala: 50 palmi = 18.6 cm; unità di misura: palmo genovese.

Inventario: A.S. 410-7A.

Didascalie: sono riportate solo le quote relative agli spazi interni e alcune nota sulle volumetrie (*sito coperto* e *sito scoperto*) degli immobili adiacenti.

Il disegno è relativo ad una porzione di fabbricato inserita in un complesso immobiliare più articolato. L'edificio si sviluppa su due piani: al piano terreno due locali; al piano superiore, a cui si accede per una scaletta esterna coperta, è disposta una piccola abitazione di tre vani (l'attribuzione è in realtà incerta poiché il documento non riporta riferimenti alle destinazioni d'uso, ma si possono notare le canne fumarie inserite nella muratura portante che lasciano supporre l'esistenza di un angolo cottura).

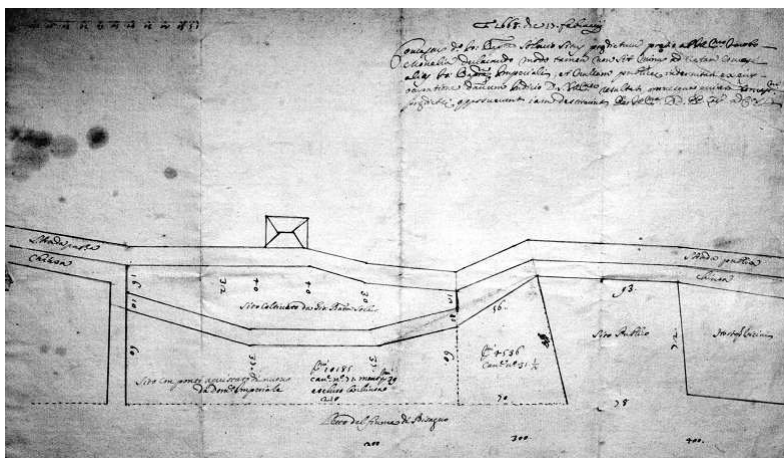

36

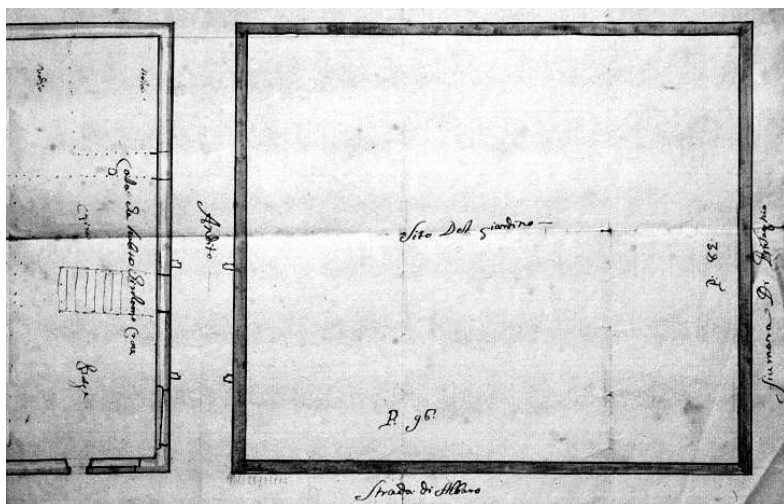

37

36-37. Lotto di terreno

Anonimo

1698

Due fogli singoli; inchiostro e acquerello su carta; 403 x 305 e 214 x 300; nella planimetria generale scala: 100 palmi = 8.85 cm.; nella piantadi dettaglio, scala non presente; unità di misura: palmo genovese.

Inventario: A.S. 1634.

Didascalie: nel disegno datato 1668 sono indicati i proprietari dei singoli appezzamenti di terreno e l'intestazione del documento ufficiale dei Padri del Comune cui esso era allegato; nella pianta del giardino, detto *sito del giardino* sono riportate alcune indicazioni come *strada di Albaro*, *fiumara di Bisagno*.

Nota: Copia da originale del 17 febbraio 1668.

I due documenti sono inseriti all'interno di un insieme di carte relative alla compravendita di un lotto di terreno al Borgo della Pila prospiciente il fiume Bisagno e adiacenti alla strada per Albaro. Il primo documento, datato 1668, appare la copia di un allegato, inserito nella pratica di acquisto un terreno pubblico, inoltrata presso l'Ufficio dei Padri del Comune da parte di Gio Battista Solaro.

Il secondo disegno rappresenta il perimetro di una porzione di quest'ultimo appezzamento che i Sauli acquistano nel 1698 e in cui essi intendono procedere ad una nuova edificazione in accordo con il confinante notaio Gio Batta Silvano.

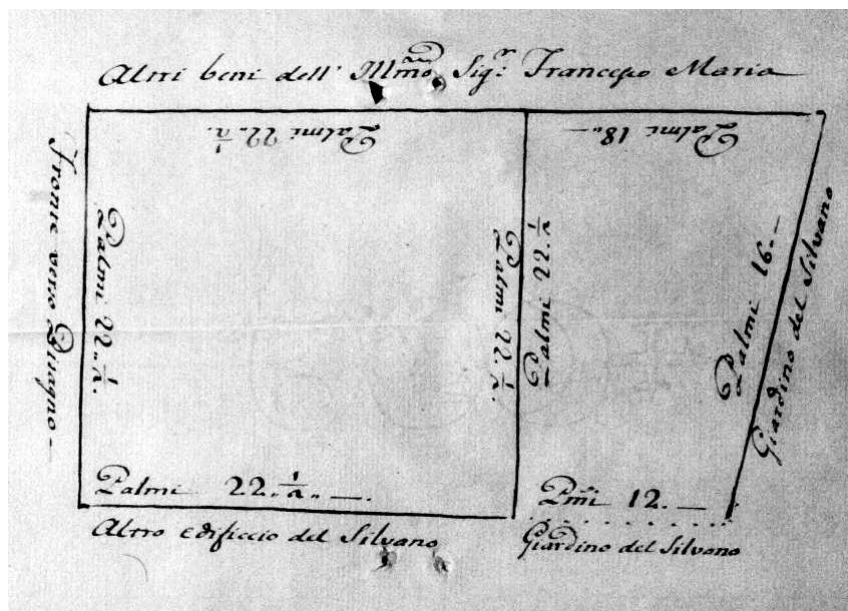

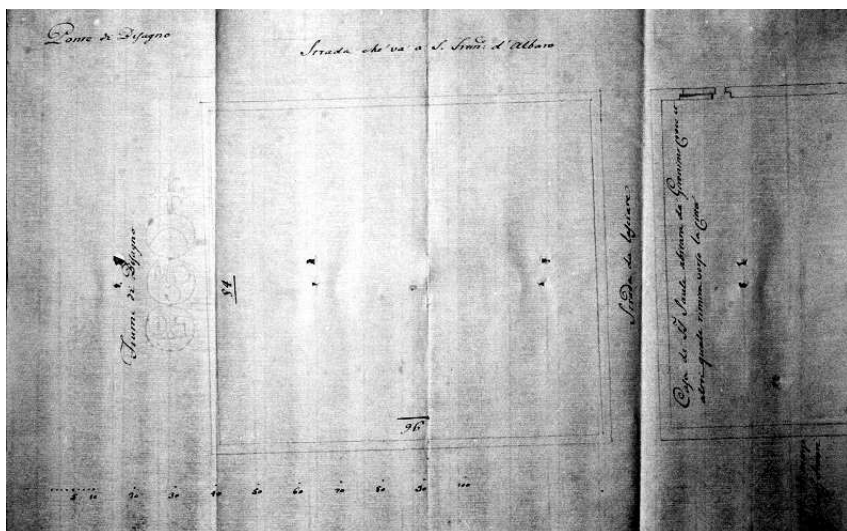

39

### 38-39. Case e botteghe

Anonimo

28 marzo 1699

Raccolta di fogli singoli piegati; inchiostro e tracce di matita su carta; 205 x 284 e 412 x 282; scala: 100 palmi = 20.60 cm; unità di misura: palmo genovese.

Inventario: A.S. 363.

Didascalie: sono riportati i confini e le dimensioni del lotto di terreno stretto tra la riva del Bisagno, la strada che sale a S. Francesco d'Albaro e altre proprietà del Silvano; sul retro, *1693 a 1700 scritture concernenti li acquisti fatti alla Pila dal q. Notaro Sig. Gio Batta Silvano e scritture a favore delle stesso da medesimi.*

La serie di disegni, conservati nella filza unitamente ai documenti relativi alla compravendita, rappresenta i confini della piccola proprietà posta nel Borgo della Pila. Il nome dei Silvano ritorna anche nei disegni nn. 36-37 di cui uno dei documenti, il *sito del giardino*, è copia. Anche le dimensioni del lotto sono le medesime; è inequivocabile il riferimento alla stessa proprietà.

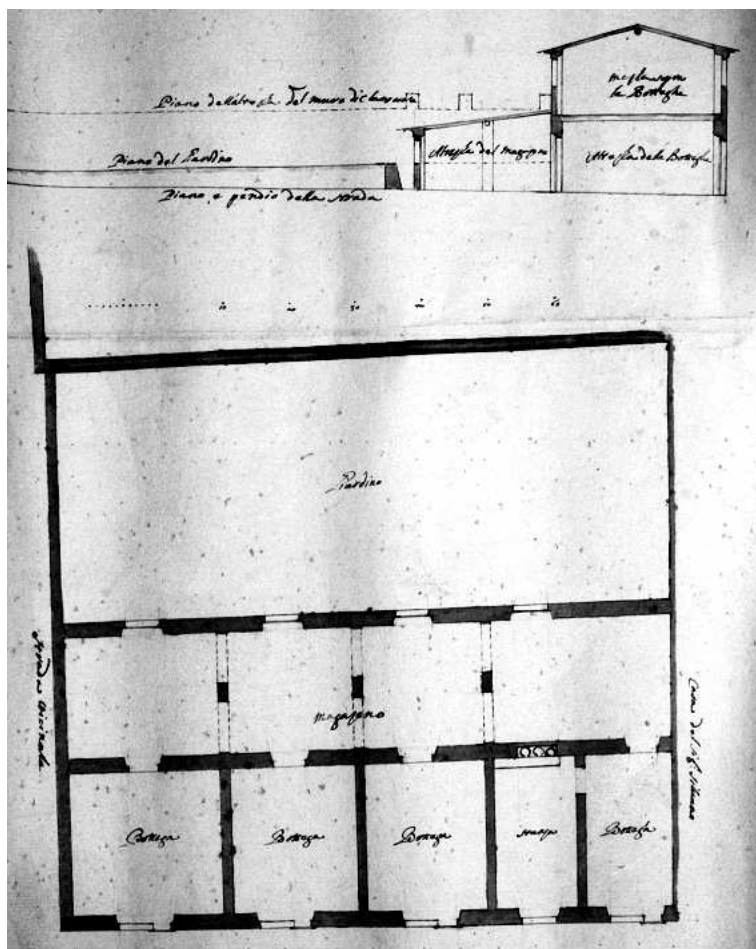

40

#### 40. Case e botteghe

Anonimo

Fine sec. XVII

Foglio singolo piegato con tre disegni (due piante e una sezione); inchiostro e tracce di matita su carta; 405 x 252; scala: 60 palmi = 12.9 cm; unità di misura: palmo genovese.

Inventario: A.S. 410-7B.

Didascalie: alcune destinazioni d'uso in pianta e in sezione; sono segnati i confini: da un lato una *strada vicinale* e dall'altro una *casa del sig. Silvano*.



L'immobile raffigurato è costituito da una serie di cinque unità affiancate a schiera. Al piano terreno sono presenti una stanza e quattro botteghe, una delle quali ha un accesso al magazzino retrostante disposto lungo il lato maggiore della stecca e coperto, come si nota in sezione, da un tetto a falda singola. Il fronte strada si eleva di un piano in cui trovano posto due abitazioni, una piccola e una di dimensioni maggiori, collegate a mezzo di scale con le botteghe sottostanti. Sul retro si apre poi un grande giardino delimitato da alti muri *di clausura*. Per forma e dimensioni, il lotto di terreno è riferibile a quello acquistato nel 1698 e raffigurato nei disegni nn. 37-39.

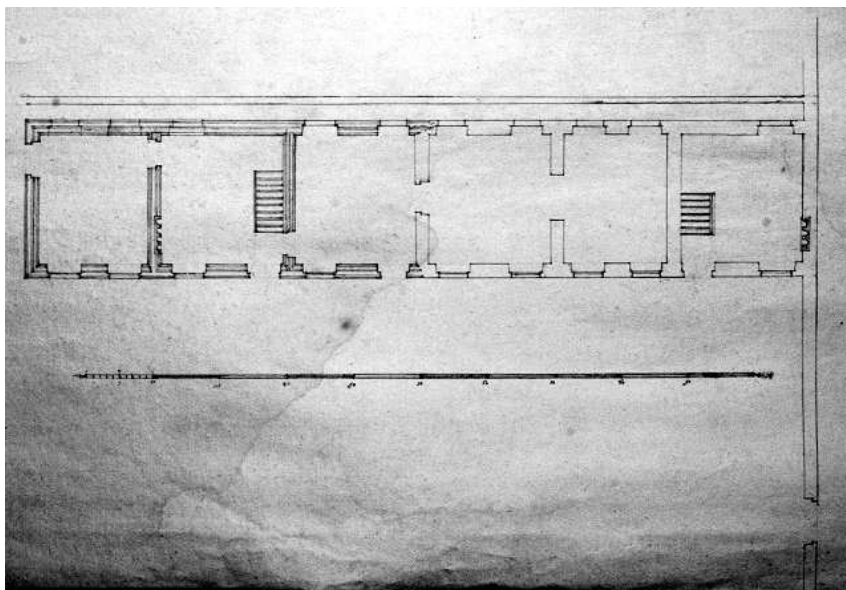

41

41-42. Case e botteghe

Anonimo

Sec. XVIII

Quaderno composto da due fogli piegati e legati con quattro disegni (tre piante e un prospetto); inchiostro e tracce di matita su carta; 403 x 305; scala: 100 palmi = 26.0 cm; unità di misura: palmo genovese.

Inventario: A.S. 410-7C.

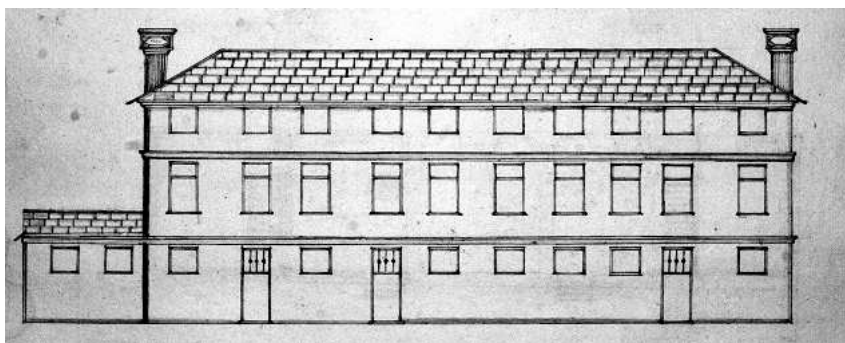

42

Si può pensare che siamo di fronte a un progetto per ampliare o ristrutturare questo immobile. È una lunga stecca di tre piani coperta da un tetto a falde su cui spiccano due grandi camini (forse su quello di sinistra è riportata una data che appare però poco leggibile, si suppone 1743). Anche a progetto non cambiano sostanzialmente le destinazioni d'uso tipiche di questi edifici che prevedono le botteghe al piano terreno e le abitazioni a quelli superiori.

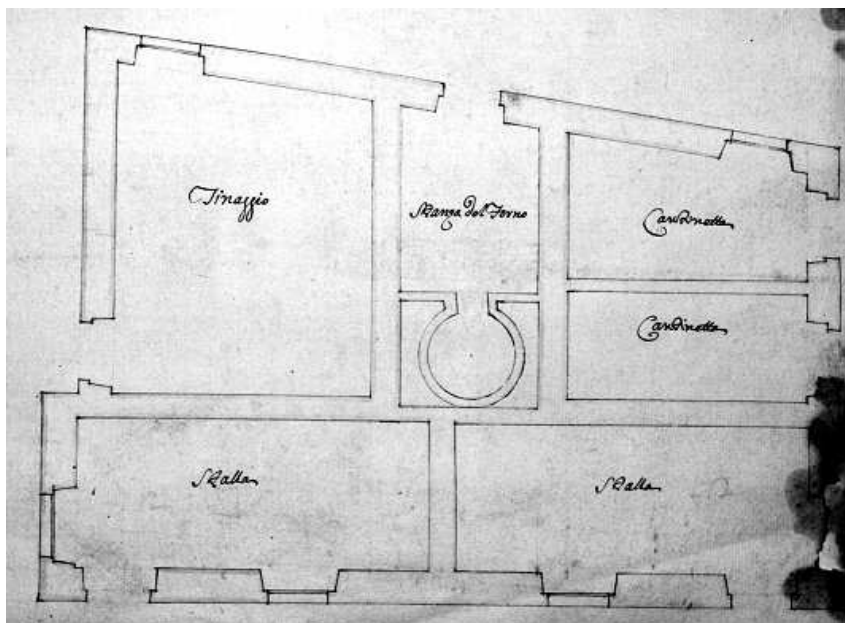

43

#### 43. Pianta di una casa rurale

Anonimo

Fine sec. XVII

Foglio singolo piegato con un disegno e segni di legatura; inchiostro e acquerello su carta; 408 x 283; scala: non presente; unità di misura: non specificata.

Inventario: A.S. 410-7D.

Insieme ad altri disegni questo documento descrive un edificio indubbiamente per uso agricolo. L'ubicazione alla Pila è tuttavia probabile sebbene non vi siano riferimenti specifici. Si notano due stalle, un *tinaggio*, due *cantinette* e una *stanza del forno*.

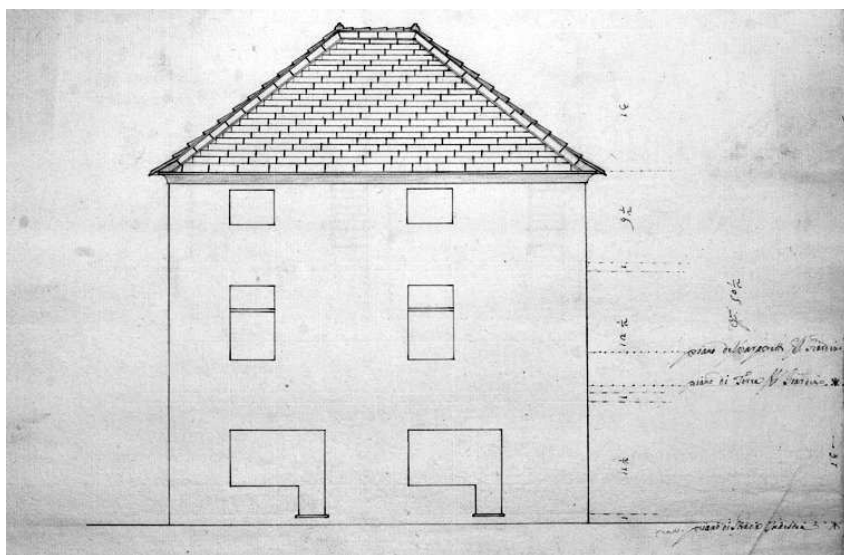

44

#### 44. Case e botteghe

Anonimo

Sec. XVIII

Quaderno composto da due fogli piegati e legati con allegato un foglio piegato; inchiostro su carta; 357 x 250 + allegato 315 x 435; scala: 10 palmi = 3.9 cm; unità di misura: palmo genovese.

Inventario: A.S. 410-7E.

Didascalie: sono riportate alcune indicazioni come *strada maestra* o *strada comune*.

Il documento rappresenta la pianta e il prospetto di un piccolo edificio a tre piani.

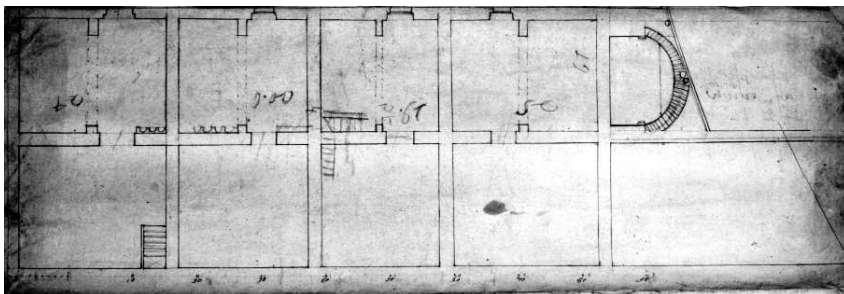

45

#### 45. Casa e bottega

Anonimo

Sec. XVIII

Foglio singolo piegato; inchiostro e matita su carta; 531 x 367; scala: 90 palmi = 35.5 cm; unità di misura: palmo genovese.

Inventario: A.S. 410-7F.

In pianta e in sezione, disposti sul medesimo disegno, si riportano alcune indicazioni di quote e, a matita, la posizione di nuove scalette interne.

*Palazzo in piazza Giustiniani (via Giustiniani, 11)*

I Sauli e i Giustiniani stringono relazioni commerciali e di parentela sino dal tempo della Maona di Chio. Come già osservato in merito ad Albaro, le due famiglie si trovano proprietarie di immobili adiacenti. In *Platea Longa*<sup>122</sup> i Sauli possiedono numerose abitazioni tra San Bernardo e piazza Giustiniani<sup>123</sup>. La documentazione conservata nell'archivio si riferisce però ad un palazzo in *platea Iustinianorum* che verosimilmente è di proprietà della famiglia già all'inizio del Cinquecento. Tale fabbricato è oggetto della vendita di cui abbiamo la documentazione, insieme a quella di un terreno in Albaro, da parte di Stefano q. Pasquale (†1570), proprietario in una quota di 5/6, e del nipote Cristoforo q. Sebastiano:

« In nomine Domini amen Mag.cus D. Stephanus Sauli quondam D. Pasqualis a me notario cognitus pro quinque sextis partibus et Cristophorus Sauli quondam D. Sebastiani etiam a me notario cognitus pro alia sexta parte sponte ... vendiderunt ... et traddunt ... H. D. Josepho Justiniano quondam D. Francisci presenti ementi acquirenti ... domum ... sitam in Genua in contrada platea H. Justinianorum cui coheret ante et ab uno latere via publica, retro etiam via publica, ad alio latere domas H. Luce Justiniani in parte et in parte domas H. Baptiste Italiani »<sup>124</sup>; ancora: « In nomine Domini amen cum sit quod de anno 1567 M.cus et R.dus D. Stefanus Sauli q. P. vendiderit domum unam cum villa sitam in Albario, nec non et alteram domum sitam in platea H. Justinianorum scilicet pro quinque sextis partibus prout de dicta venditione seu venditionibus constat publicis instrumentis rogatis per m.cum Antonium Roccatagliatam not. sub diebus 17 augusti et nona decembris anni 1567 »<sup>125</sup>.

La vendita si riferisce quindi alla parziale cessione di un immobile che, per la restante parte, rimane di proprietà dei Sauli; questo passaggio è importante per capire ciò che avviene un secolo dopo intorno alla vicenda dell'eredità di Gerolamo q. Bendinelli (†1626). Come per la villa in Albaro,

---

<sup>122</sup> Antico nome della zona del centro storico di Genova che da piazza Ferretto scende fino al mare delimitata a est da via San Bernardo e a ovest da via Giustiniani.

<sup>123</sup> Non si hanno notizie, nell'archivio della famiglia Sauli, degli immobili siti in piazzetta Sauli o del palazzo di Meliaduce Sauli in San Bernardo. Uno dei palazzi in piazza Sauli è adiacente al palazzo Giustiniani nell'omonima piazza, si veda il disegno conservato in: A.S.C.G., *Atti dei Padri del Comune*, n. 158, doc. 76 ove compare il nome di Teresa Sauli quale confinante.

<sup>124</sup> A.S., n. 314.

<sup>125</sup> *Ibidem*, n. 323.

adiacente alla “villa grande”, anche la quota di proprietà del palazzo in Giustiniani è oggetto di accese dispute. Questa quota di immobile, di proprietà di Vincenzo q. Bendinelli I, è ereditata dai pronipoti, i fratelli Andrea e Gerolamo q. Bendinelli<sup>126</sup>. Alla morte di quest’ultimo, nel 1626, i curatori Gio Antonio q. Lorenzo, Giulio q. Bendinelli III e i curatori di Ottavio II q. Lorenzo II, da una parte, si trovano contro le pretese di Alessandro Giustiniani q. Luca per la proprietà di una « domus sita in platea Longa vicinie MM. Justinianorum ». Luca Giustiniani infatti vanta un credito da Agostino padre di Bendinelli; per questo motivo la casa in *Platea Longa* è dichiarata per metà soggetta a fedecommesso e per metà libera e di proprietà del Giustiniani<sup>127</sup>. Il disegno conservato nell’archivio Sauli rappresenta questo immobile; si noti infatti che sul retro del documento vi è la scritta « Disegni della casa posta sopra la piazza de Giustiniani spettante la famiglia ». Ancora nel 1640 la casa era parzialmente di proprietà Sauli, in particolare di Giulio, Ottavio e Gio Antonio che compaiono quali eredi di Gerolamo Sauli q. Bendinelli<sup>128</sup>. Non sappiamo chi vinse la causa, ma del palazzo in piazza Giustiniani non compare più traccia già nel testamento di Francesco M.; i Giustiniani riuscirono forse a rivalersi sugli eredi di Bendinelli per i crediti pendenti, abbandonando tuttavia le pretese sulla proprietà di Albaro.

---

<sup>126</sup> A.S., n. 306: « Bilancio dell’eredità del capitano Bendinelli »; il Bendinelli possiede tra le altre cose « La sesta parte del fitto della casa posta in Genova nella contrada dei Giustiniani » sulle cui rendite tra gli anni 1603-1627 « vi conseguì estimo l’Ill.<sup>mo</sup> Luca Giustiniano per crediti contro il Cap.<sup>mo</sup> Bendinelli, l’altra metà fu giudicato soggetta a fedecommesso ».

<sup>127</sup> Documento del 20 luglio 1658: « Luca Giustiniano amesso in causa quale asserendosi creditore del q. Agostino Sauli padre del Cap. Bendinelli che rifiutò l’eredità paterna e quello che possedeva di suo padre lo teneva come erede della S.<sup>ra</sup> Violantina sua madre creditrice della dote », *Ibidem*.

<sup>128</sup> *Ibidem*.

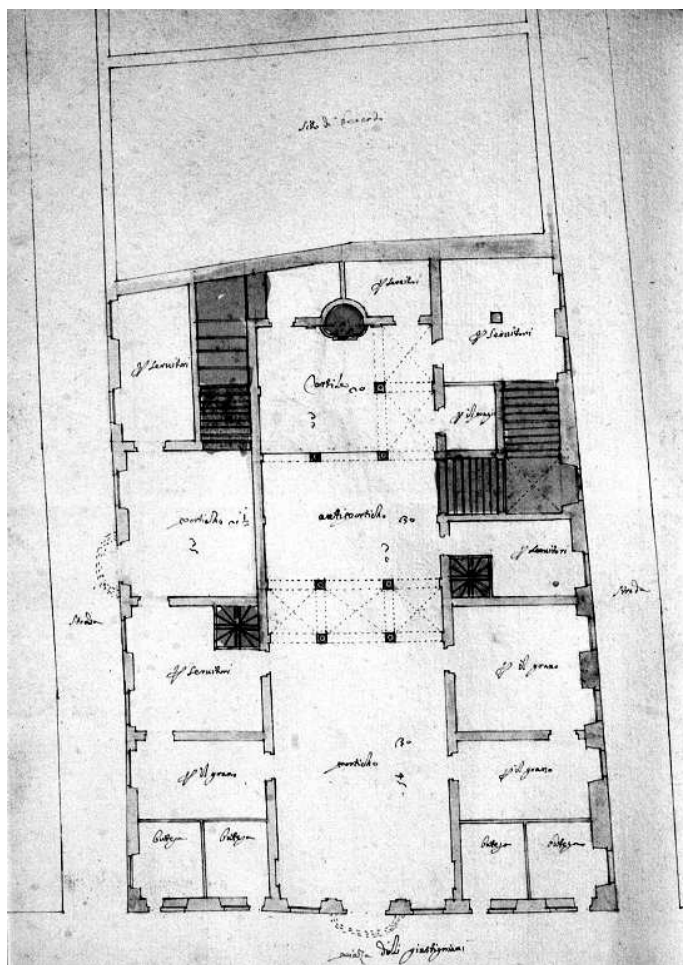

46

46-47. Palazzo in piazza Giustiniani

Anonimo

Fine sec. XVII

Quaderno composto da quattro fogli piegati e legati con sette disegni; inchiostro e acquerelli colorati su carta; 284 x 210; scala: non presente; unità di misura: non specificata .

Inventario: A.S. 410-8.

Didascalie: sul frontespizio, *Disegni della casa posta sopra la piazza de Giustiniani spettante la famiglia*. Sono inoltre riportate le destinazioni d'uso dei vani.

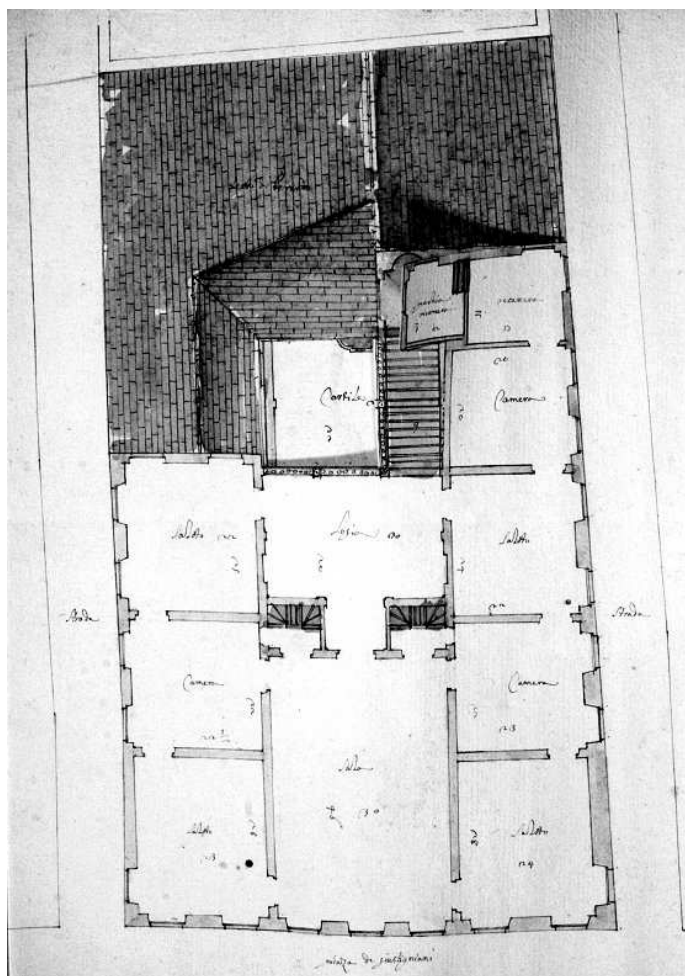

47

Il piccolo quaderno rappresenta le piante di tutti i piani del palazzo in piazza Giustiniani. Alcuni fogli presentano ritagli in corrispondenza delle doppie altezze, dei cavedii, delle rampe di scale e delle coperture poste a quote inferiori. Inoltre i vani scala sono evidenziati con acquerello di colore bruno mentre le coperture, a falde rivestite in ardesia, di colore verde.



## 1.2. *Val Bisagno*

Le proprietà nella Val Bisagno, posta nell'immediato entroterra genovese, costituiscono il nucleo più cospicuo di proprietà terriere in possesso della famiglia<sup>129</sup>. In particolare è il ramo rappresentato da Gio Antonio e dai suoi eredi ad essere protagonista nella costituzione di questo ingente patrimonio. I terreni e un gran numero di immobili diventano proprietà Sauli in due momenti distinti.

Il primo quando Gio Antonio, tra il 1630 ed il 1640, entra in possesso di buona parte dei beni della famiglia Maragliano a titolo di rimborso per i crediti vantati nella conduzione dell'appalto del pane per l'esercito spagnolo.

Il secondo alla morte di Antonio II Grimaldi Cebà, avvenuta nel 1681; questi infatti nel proprio testamento indica eredi universali Francesco M. ed i fratelli.

Nell'ultimo quarto del secolo XVIII la famiglia risulta essere proprietaria di una notevolissima estensione di terreni e un gran numero di fabbricati.

È necessario sottolineare che la Val Bisagno riveste un importante ruolo strategico in quanto è la zona coltivabile più immediatamente vicina alla città. I Sauli riescono a trarre ingenti guadagni dalla molteplici attività agrarie svolte nella valle; i prodotti, quali principalmente il grano e il vino sono rivenduti nel mercato genovese. Unitamente alle risorse produttive a garantire un continuo afflusso di denaro sono inoltre gli affitti degli immobili.

Presto all'interno dell'archivio familiare si viene a costituire una sezione a sé stante relativa esclusivamente all'amministrazione dei beni di Bisagno. Dalla lettura delle carte emerge con chiarezza quale fosse la dimensione rurale dell'immediato entroterra genovese, quali le sue dinamiche, ricca di colture e di produzioni tra le più disparate; uno studio più approfondito meriterebbe ad esempio la produzione vinicola.

A beneficiare dei proventi della Val Bisagno in modo più significativo tra tutti i Sauli è indubbiamente Domenico M. Ignazio; favorito anche dalla definitiva conclusione della causa Maragliano, egli riesce a reperire le ingenti risorse necessarie ad attuare l'ambizioso programma di ristrutturazione del proprio patrimonio immobiliare.

---

<sup>129</sup> La sezione ricostituita nell'archivio inerente l'amministrazione delle proprietà di Bisagno è rintracciabile in A.S., dal n. 1627 al n. 1804. Si vedano in particolare gli inventari, nn. 1646 e 1647.

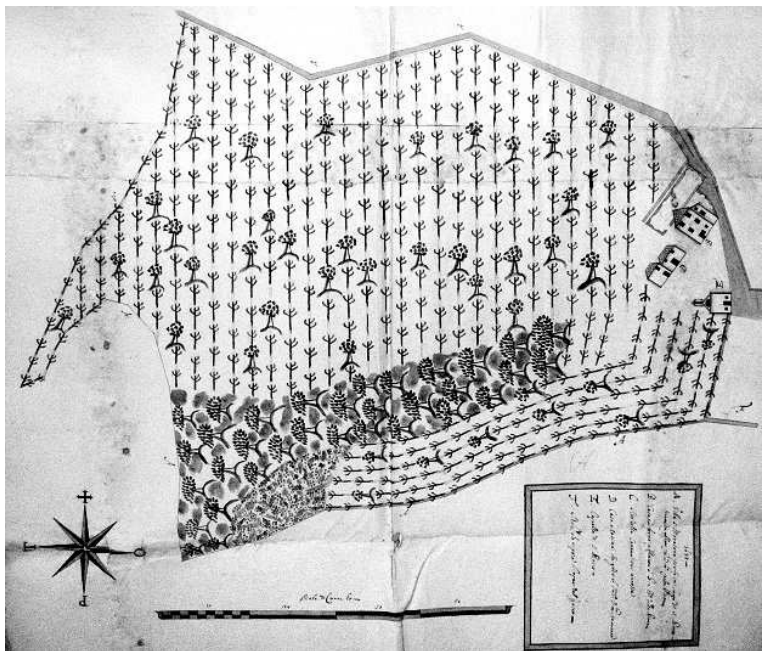

48

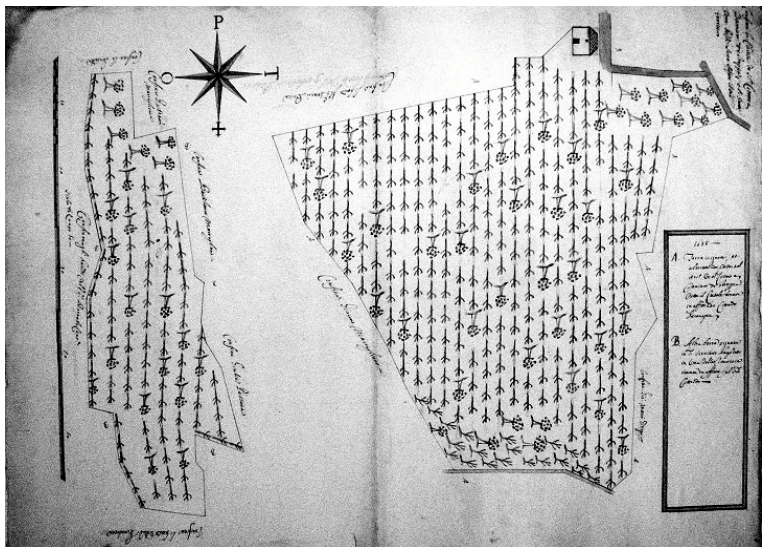

49

48-49. Proprietà Sauli in Val Bisagno, foglio n. 17 Molassana e foglio n. 38 Santi Cosma e Damiano

Anonimo

Fine sec. XVIII

56 Fogli singoli; inchiostro e acquerelli su carta; 750 x 550 c.a.; scala: non presente; unità di misura: *canne genovesi*.

Inventario: A.S. 1644.

Siamo di fronte ad una raccolta di disegni raffiguranti l'estensione delle proprietà familiari nella valle; a titolo esemplificativo sono qui rappresentate solo due.

Presumibilmente realizzata a fini d'inventario, essa rappresenta sia gli immobili sia i singoli appezzamenti di terreno con le relative colture e costituisce una sorta di "cabreo" delle proprietà Sauli.

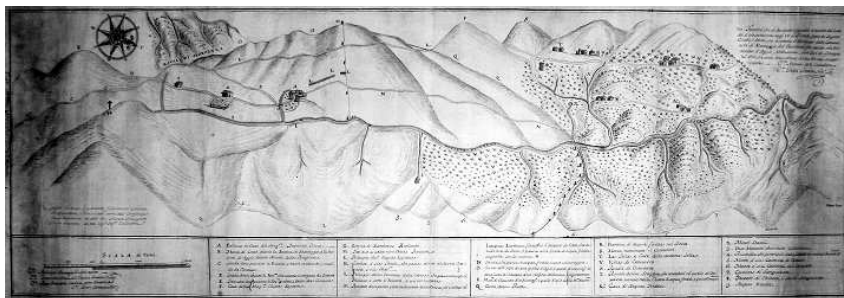

50

50. Creto

Giulio Saettone

17 luglio 1736

Foglio singolo; inchiostro e acquerelli su carta intelata; 1122 x 430 c.a.; scala: 3000 palmi = 20.85 cm; unità di misura: *scala di palmi 3000*.

Inventario: A.S. 410-9.

Didascalie: sul contorno, *Giulio Saettone Not.o Pub.co Colleg.to Genovese*; in basso, *Copiato in tutto e per tutto fedelmente secondo le apparenze e situazioni come dall'Originale che si conserva in atti del Notaro Collegiato Giulio Saettone da me Cap.-Ing.re-Carbonara*; al di sotto della scala, *C.a Ambrogio Senarega Giudice arbitro, C.a Francesco M. del Vecchio Giudice, C.a Pietro Francesco Carbone altro Giudice, C.a Giulio Saettone Not.o*; centralmente in basso sono

presenti i toponimi i cui riferimenti sono riportati nella raffigurazioni; in alto a destra, 10. *Termini che si devono apponere a tenore del Laudo o sia sentenza oggi 17 lug. 1736 fatta dai Signori Giudici Arbitri che dividono il Territorio della Communità di Montoggio dal Territorio che spetta alli Particolari d'Aggio, Molasana, San Siro di Stroppa e altri che anno investiture dalla Mensa Arciscopale. C.a Antonio M.a Colombino, C.a Giulio Saettono Not.o; al rovescio, Creto.*

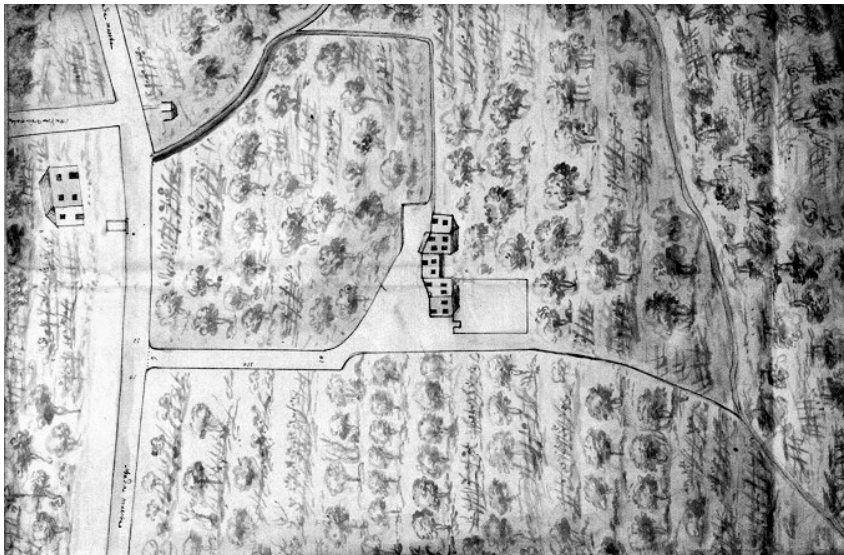

51

### 51. Pianta del “Bosco di Guenza”, Fontanegli

Anonimo

1653

Foglio singolo piegato; inchiostro e acquerelli su carta; 474 x 347; scala: non presente; unità di misura: non presente.

Inventario: A.S. 1639.

Didascalie: indicazioni delle strade; sul rovescio, N° 7 Spalla Rossa.

Il disegno è collegato ad un testo che riporta in intestazione *Nota havute da Batta Spallarossa*; essi costituiscono congiuntamente una relazione circa i passaggi di proprietà di questo appezzamento di terreno sito a Fontanegli, Val Bisagno. I documenti sono conservati all'interno delle carte dell'amministrazione di Gio Antonio Sauli in val Bisagno.

### 1.3. *Feudo di Montella - Regno di Napoli, Principato Ultra*

Alla fine del Seicento i Sauli, rappresentati ormai solidamente dal ramo di Antonio q. Bendinelli, raggiungono il massimo della loro capacità finanziaria unitamente al prestigio politico. A suggellare l'affermazione sociale manca solo un titolo nobiliare. L'occasione è propiziata da un legame parentale che unisce Francesco M. e Antonio II Grimaldi Cebà<sup>130</sup>, figlio di Maria, sorella del padre Gio Antonio. Antonio II, ultimo discendente maschio della dinastia dei Grimaldi Cebà discendenti da Tomaso, il quale ha assistito al lento disgregarsi della propria famiglia travolta da accese dispute ereditarie ed episodi dolorosi. Il primogenito Alessandro II era morto in carcere a Napoli nel 1667, mentre Giuseppe e la sorella Violante avevano scatenato contro i genitori una feroce azione giudiziaria. Morto anche Giuseppe nel 1674, non restano altri eredi maschi Grimaldi Cebà. Antonio II, ormai anziano, entra in sempre maggiore confidenza con i cugini Francesco M., Giuseppe e Marcello Sauli. Nel 1680 Francesco M. acquista per 20.000 ducati il feudo di Montella, e il titolo di marchese, nel Regno di Napoli, (Principato Ultra, diocesi di Nusco). Negli ultimi mesi di vita Antonio II non nasconde l'intenzione di nominare Francesco M. suo unico e degno erede; e così sarà quando nel 1681 il patrimonio Grimaldi Cebà passerà interamente ai Sauli.

Il feudo di Montella porterà ai nuovi proprietari rendite terriere e immobiliari, ma tuttavia l'interesse Sauli appare chiaramente legato al solo possesso del titolo nobiliare, concesso dal re Carlo III di Borbone nel 1685.

La famiglia rimane proprietaria del feudo per trenta anni, quando è ceduto a Gio Carlo q. Marcantonio Doria principe d'Angri per 55.000 ducati. La vendita, avvenuta il 14 novembre 1715, non a caso è conclusa con questo ramo della famiglia Doria residente a Napoli, per alcuni membri della quale, come Giuseppe Maria q. Ignazio cugino di Gio Carlo, Domenico M. Ignazio Sauli compare quale procuratore<sup>131</sup>.

Nell'archivio è conservata la documentazione contabile relativa alla gestione della proprietà, ma non è stata reperita documentazione grafica, ad eccezione di uno schema parziale del giardino antistante il palazzo, allegato ad una lettera inviata ad Alessandro I Grimaldi Cebà.

---

<sup>130</sup> Antonio II Grimaldi Cebà è figlio di Alessandro I e Maria Sauli q. Lorenzo, nato nel 1602, muore il 1 ottobre 1681.

<sup>131</sup> A.S., n. 1417, documentazione relativa alla vendita del feudo.

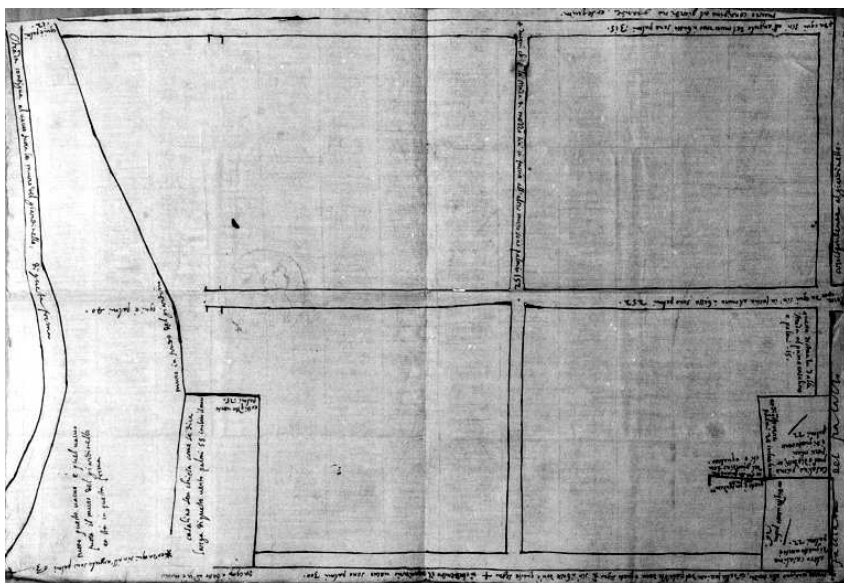

52

## 52. Pianta del piccolo giardino del palazzo

Gio Vincenzo Bosco

13 giugno 1617

Foglio singolo; inchiostro su carta; 390 x 266; scala: non presente; unità di misura: palmo genovese.

Inventario: A.S. 2059.

Nota: sono riportate indicazioni e descrizioni in pianta, nonché le misurazioni effettuate.

Il disegno si riferisce alla relazione e misurazioni effettuate da Gio Vincenzo Bosco, curatore del feudo, in occasione dei lavori di ristrutturazione del giardino contiguo al palazzo.

#### 1.4. Altre proprietà

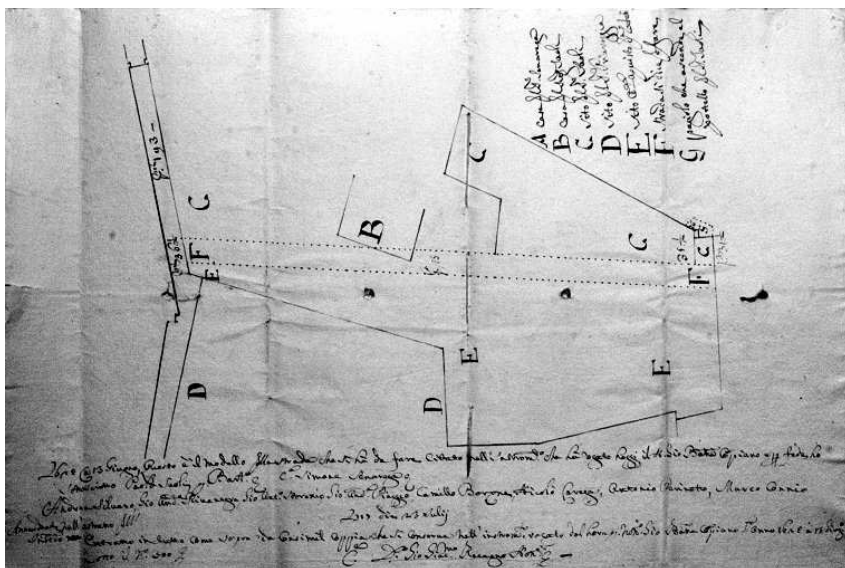

53

#### 53. Duplice copia planimetrica

Anonimo

23 luglio 1717

Due fogli singoli piegati; inchiostro su carta; 450 x 300 e 436 x 287; scala: non indicata; unità di misura: palmo genovese.

Inventario: A.S. 301/5.

Didascalie: legenda con indicazione delle singole proprietà e le misurazioni; in calce sono riportati gli estremi e i firmatari dell'atto, 1624 a 13 giugno, questo è il modello della strada che si ha da fare, citato nell'istrumento che ha rogato oggi il Not. Gio Batta Campiano e per fede ho sottoscritto Paolo Sauli q. Bartolomeo - Simone Senarega - Andrea Silvano, Gio Andrea Rivanegra, Gio Antonio Storaxio, Gio Andrea Piaggio, Camillo Borzone, Nicolò Carega, Antonio Perinetto, Marco Connio - 1717 die 23 julii - Estratto in tutto come sopra da confini copia che si conserva nell'istrumento rogato dall'ora q. Not. Gio Batta Compiano l'anno 1624, 13 giugno sotto il N° 300 - Gio Giacomo Recagno Not.

Nota: copia da originale del 13 giugno 1624.

I due disegni, rappresentanti i confini delle singole proprietà, sono la duplice copia di un originale inserito nell'atto di vendita di una porzione di terreno rogato dal notaio G.B. Compiano e datato 8 ottobre 1624. La vendita è effettuata da Paolo Sauli q. Bartolomeo II a vantaggio del monastero di Santa Margherita detto "della Rocchetta". L'edificio religioso, che sorgeva in prossimità della Cava di Carignano, necessitava di nuovi spazi per consentirne la ristrutturazione e l'ampliamento. L'atto è rogato in casa di Paolo Sauli, nel palazzo di San Bernardo, oggi noto come palazzo di Marcantonio Sauli, vicino a piazza Salvago.

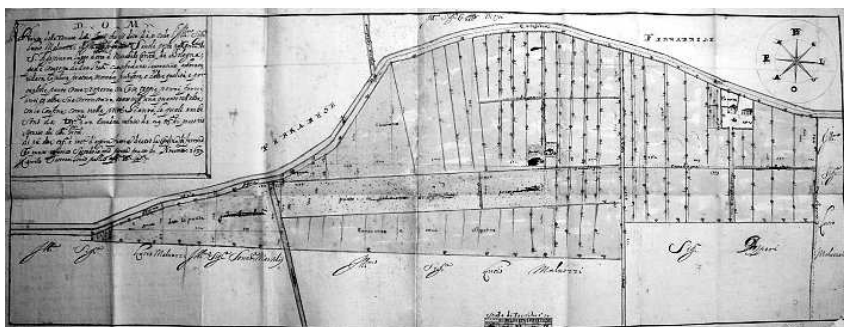

54

#### 54. Locazione di terreni a Bologna<sup>132</sup>

Camillo Saccenti

9 novembre 1679

Foglio singolo piegato; inchiostro, acquerelli su carta; 1088 x 412; scala: 50 pertiche = 8.25 cm; unità di misura: scala di pertiche n° 50,

Inventario: A.S. 472.

Didascalie: sul retro, 1679 a 9 dicembre – n 3 – *Instrumento per acquisto o sia rilassio delle due possessione nel Bolognese havute dal Sig. Lucio Malvezzi per gli atti del not. Lorenzo de Baglio, nel quale instrumento resta inserita la pianta delle medesime possessione, che poi sono state vendute al Sig. Conte del Benino ferrarese, con altre scritture attinenti a detta vendita, in alto a destra, D.O.M. – Pianta della tenuta delli beni che si dice da e cede l'Ill.mo Sig. Lucio Malvezzi all'Ill.mo Sig. Francesco M. Sauli posta nel comune di S. Agostino in luogo detto a Mirabello Contà di Bologna, qual è composta di due possessioni:*

<sup>132</sup> Il terreno è ubicato nel comune di Sant'Agostino, oggi provincia di Ferrara.



*ciascheduna lavorativa, arborata, vidata, casaliva, prativa, moreda, fruttifera e d'altre qualità e per qualche parte come scoperta con case, teggie, pozzi, forni, horti, et altre sue circostanze, tanto nell'una quanto nell'altra con le confini come nella presente pianta, le quali ambe sono da tornature<sup>133</sup> 303 essendovi da 29 tornature di prato riservato alli Sigg.ri P.roni. Di più altre tornature 5 incirca d'argine fuori e dentro la confina di ferrara che tanto riferisco secondo la mia peritia questo Novembre 1679 – Camillo Saccenti Perito pubblico Oss.mo Uff.o Sup.o.*

Nota: planimetria generale.

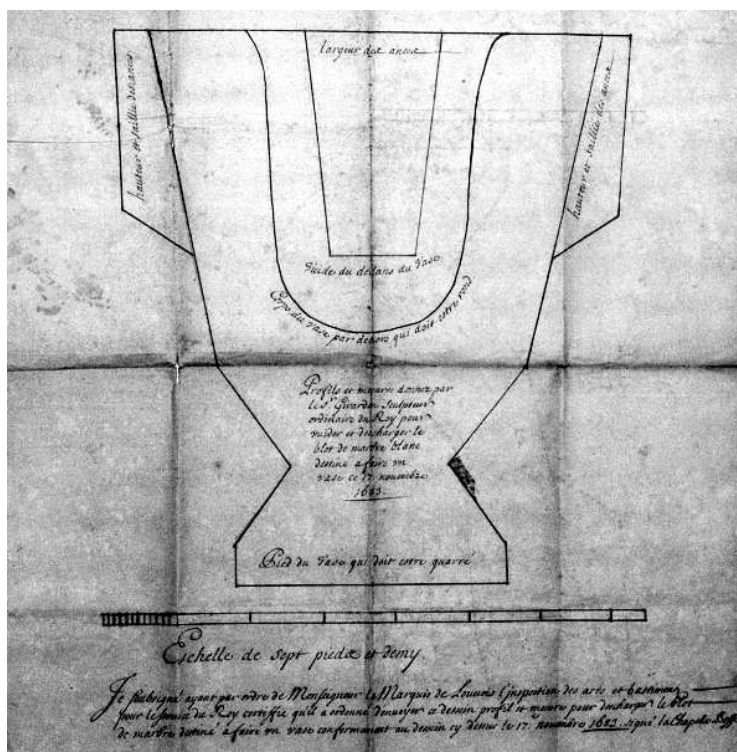

55

<sup>133</sup> Nella provincia di Bologna, l'unità locale di misura della superficie usata in agraria è la *tornatura*. Il valore della *tornatura* è variabile da comune a comune; nel capoluogo corrisponde a 20,8044 are, ossia a 2.080,44 m<sup>2</sup>. Questa misura rappresenta la superficie che una coppia di buoi riescono a lavorare in giornata.

## 55. Misure in sezione per la commissione di un vaso di marmo

Anonimo

12 Dicembre 1683

Foglio singolo piegato; inchiostro su carta; 375 x 495; scala: 7 piedi e mezzo; unità di misura: piede francese.

Inventario: A.S. 894.

Didascalie: sul retro, *1683 a 12 Dec – Disegno mandato da Beuf a Solaro con sua de Nov. ricevuto questo giorno*; sul disegno, in francese, nota dimensionali; al centro, *Profils et mesure donnez par le Sieur Girardon sculpteur ordinaire du Roy pur vuider et descharger le blot de marble blanc destiné a faire un vase ce 17 novembre 1683*; in basso, *Je soubsigné ayant par ordre de Monseigneur le Marchise Louvois l'inspection des arts et bastiment pour le service du Roy certiffié qu'il a ordonné d'envoyer ce dessein profil et mesure pour descharger le blot de marbre destiné a farire un vase conformement au dessein cy dessus le 17 novembre 1683 signé la Chapelle Beffe.*

Questo disegno-copia allegata unitamente a una memoria presentata al marchese di Louvois, responsabile dei magazzini reali, è inserito in una lettera inviata a Daniele Solaro dal socio parigino Claude Beuf. Il marmista genovese lavora quale importatore della casa reale francese per le forniture di blocchi di marmo provenienti da Carrara, dalla val Polcevera e dalla Spagna. I crediti vantati nei confronti dei Magazzini reali sono poi girati a Francesco M. Sauli<sup>134</sup>. Questa occasione fortuita consente al Sauli di intraprendere un continuato rapporto commerciale per questo tipo di forniture<sup>135</sup>.

---

<sup>134</sup> I documenti relativi al commercio di marmo sono in A.S., nn. 894-897.

<sup>135</sup> L'attribuzione del disegno data dal Varni a Charles Le Brun non è suffragata da alcuna documentazione. Interessante approfondimento è fornito da F. FABBRI, *Marmi e statue fra le regioni francesi e la Liguria in epoca barocca: le ragioni di un commercio, i risultati di un interscambio*, in « Studiolo », 6 (2008), pp. 65-87.

Progetto di una nuova Fabbrica di quattro  
 piani formanti otto appartamenti dell'  
 Illmo Sig. U. Paoletti Saoli

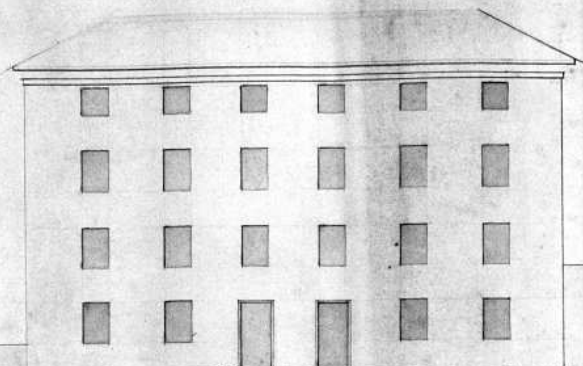

Progetto principale verso la piazza  
 della Chiesa

Villa condotta dal Colono Felice

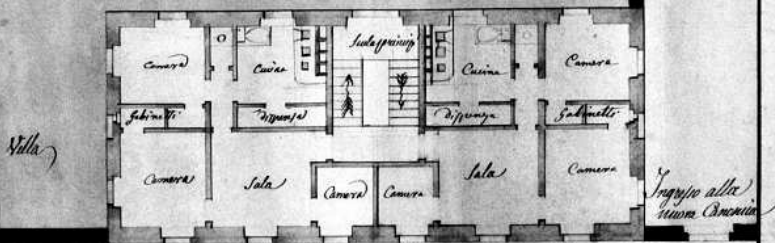

Scala di 1/2 Cort. per un cubito (1. a 200)



## 56. Edificio per appartamenti in Carignano

Anonimo

Inizio sec. XVIII

Foglio singolo piegato; inchiostro, acquerelli su carta; 313 x 417; scala: 1:200; unità di misura: metro.

Inventario: A.S. 410-10.

Didascalie: in alto, *Progetto di una nuova fabbrica di quattro piani formanti otto appartamenti dell' Ill.mo Sig. M.se Paolino Sauli al centro, Prospetto principale verso la piazza della chiesa, a lato, sia in pianta che in prospetto, Ingresso alla nuova canonica.*

Il documento riproduce il prospetto e la pianta di un piano tipo di un edificio posto sulla piazza di Carignano, nelle immediate adiacenze della canonica all'imbocco dell'odierna Via Mylius.

Si tratta di un edificio costituito da quattro piani con due appartamenti per piano. L'immobile rappresenta per i Sauli un edificio da reddito.

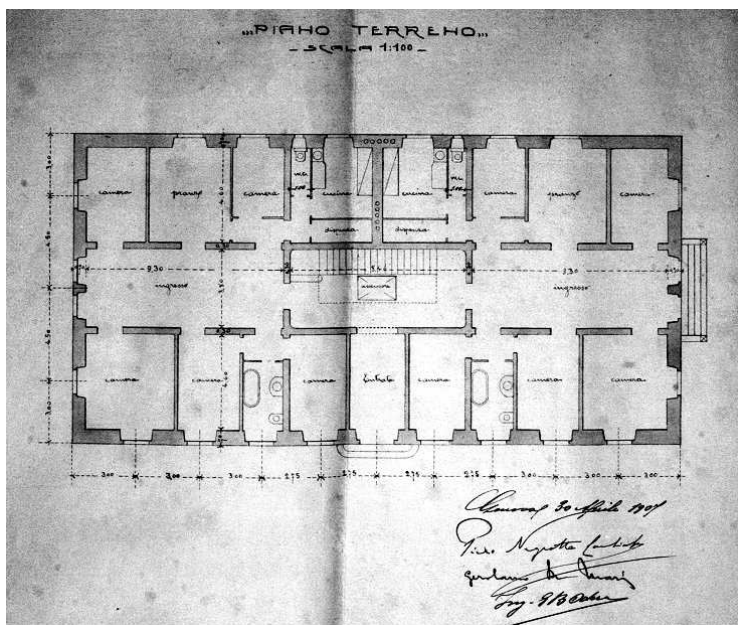

57

57. Edificio per appartamenti in Carignano

Ing. Giovan Battista Odero

30 aprile 1907

Fogli sciolti e un allegato con un disegno a matita; inchiostro, colori, annotazioni a matita su cartoncino; 418 x 535; scala: 1:100; unità di misura: metro.

Inventario: A.S. 410-11.

Nota: a matita è indicato: *Non approvato non ebbe seguito*; il disegno riporta in calce anche le firme di Piero Negrotto Cambiaso, Gerolamo De Mari e dell'ing. G.B. Odero.

Quattro piante, un prospetto e due sezioni relative a questo progetto, non realizzato, per edificio di civile abitazione.

## 2. Basilica di Carignano

La presente introduzione intenzionalmente non si sofferma sulla cronologia delle vicende storiche legate a questo edificio religioso; ci si limita a fornire alcuni brevi accenni circa la fondazione, per poi soffermarsi sugli aspetti più significativamente collegati al materiale grafico illustrato nel catalogo<sup>136</sup>.

I Sauli hanno legato indissolubilmente il proprio nome alla chiesa di Carignano che appare come la consacrazione nell'albo dell'aristocrazia genovese di questa famiglia di origini popolari<sup>137</sup>. L'edificio è voluto da Bendinelli I q. Pasqualotto quando istituisce, con il proprio testamento rogato dal notaio Bartolomeo de Guano il 16 ottobre 1481, un multiplo sessantennale da destinare alla realizzazione di una chiesa con dodici cappelle intitolata alla Madonna e ai Santi Fabiano e Sebastiano, una canonica e due ospedali.

In merito all'impianto della chiesa Bendinelli fornisce ai propri eredi una sommaria descrizione<sup>138</sup>, benché non segnali in alcun modo l'indicazione del

---

<sup>136</sup> Per una indagine approfondita sull'evoluzione del cantiere cfr. A. GHIA, *Il cantiere della basilica* cit.

<sup>137</sup> Sulla basilica di S. Maria di Carignano non si ha una bibliografia molto ampia, anche in relazione al fatto che le fonti d'archivio sono accessibili solo da pochi anni. Tra le fonti si veda: C.G. RATTI, *Istruzioni* cit.; F. ALIZERI, *Guida artistica per la città di Genova*, I, Genova 1847, pp. 257-258; *Notizie intorno ai beneficiati della Basilica di N.S. in Carignano, del suo ponte e della famiglia Sauli, stampate nel 1741*, in «Giornale degli studiosi», IV (1872), pp. 301-306; S. VARNI, *Spigolature* cit.; G. KÜHN, *Galeazzo Alessi und die genuesische Architektur im 16. Jahrhundert*, in «Jahrbuch für Kulturwissenschaft» di Ernst Gall, 1929; L. DE SIMONI, *Le chiese di Genova*, Genova 1948; G. NICCO FASOLA, *Santa Maria Assunta in Carignano a Genova*, in «L'Architettura», 6 (1956); M. LABÒ, *Galeazzo Alessi a Genova*, in *Atti del V Convegno nazionale di storia dell'architettura, 23 settembre 1948*, Firenze 1957; E. DE NEGRI, *Carlo Barabino*, Genova 1977; *Galeazzo Alessi e l'architettura del Cinquecento*, Genova, 1975; N. CARBONERI, *Le chiese dell'Alessi*, Vicenza 1977 (Bollettino Centro Internazionale di Studi di Architettura Andrea Palladio); *Basilica di S. Maria Assunta in Carignano*, a cura di G. ALGERI, Genova 1975; L. MAGNANI, *Il tempio di Venere* cit.; W. LOTZ, *Studi sull'architettura italiana del Rinascimento*, Milano 1989; M. FURNARI, *Atlante del Rinascimento*, Napoli 1993.

<sup>138</sup> Dal testamento di Bendinelli I: «heredes et successores sui completis dictis annis sexaginta teneantur et obligati sint cum omni diligentia inquirere in civitate Ianua posse habere et emere in dicta presenti civitate tantum terrenum sive solum in quo habiliter construere et edificare possint ecclesiam unam magnitudinis que sit capax in ea posse facere et construere cappellas duodecim pulcras et debite magnitudinis, precium cuius soli sive territorii solvere debeant infra scripti sui heredes de proventibus dictorum tunc locorum, et que ecclesia intitolari debeant, ac

sito. Altre disposizioni riguardano sia l'edificazione di una canonica – egli precisa che debbano risiedervi tredici preti – sia di un ospedale. In realtà quest'ultimo non sarà mai realizzato soprattutto a causa delle difficoltà finanziarie con cui dovettero fare i conti gli esecutori testamentari<sup>139</sup>.

Per quanto riguarda il finanziamento della fabbrica, Bendinelli istituisce un multiplico, disponendo l'acquisto di 250 luoghi del Banco di San Giorgio<sup>140</sup>; non è facile descrivere le procedure che stanno alle spalle dell'istituzione di un multiplico; in questa sede cerchiamo di darne una spiegazione semplificata.

Un capitale, nel nostro caso pari ad un valore nominale di L. 25.000<sup>141</sup> è investito per l'acquisto dei luoghi del Banco di San Giorgio, ossia in titoli del debito pubblico genovese. Per espressa volontà del testatore il reddito annuo di tali luoghi doveva essere capitalizzato man mano in modo da trasformarsi a sua volta in capitale fruttifero e ciò per la durata del multiplico stabilita in 60 anni. Nel 1541, alla scadenza del termine, il capitale accumulato ascendeva a L. 241.019<sup>142</sup>. Gli interessi maturati e il capitale stesso – che poteva essere intaccato solo su espressa volontà degli esecutori testamentari – hanno permesso agli eredi di Bendinelli di iniziare la costruzione della basilica. Proprio in riferimento agli eredi, il testatore stabilisce le linee di discendenza secondo la primogenitura dei figli del Bendinelli *per maiorem natu ipsorum masculorum ex linea masculina*; in caso di estinzione della linea diretta sarebbero divenuti esecutori i discendenti di Paolo, figlio del fratello Bartolomeo; il “curatore” del multiplico assume anche il titolo di Patrono.

---

eam vocare, et nominare Sancta Maria, Sancti Fabianus et Sebastianus », A.S., n. 64.

<sup>139</sup> Gli esecutori testamentari a cui spesso faremo riferimento sono i nipoti di Bendinelli e cioè i figli di Pasquale, Antonio, Vincenzo e Giovanni Battista: Giuliano, Nicolò, Ottaviano, Cristoforo, Giulio, Gerolamo e Stefano.

<sup>140</sup> Nel testamento ancora si legge: « Item voluit et mandavit ipse testator quod ipso testatore defuncto infrascripti fideicommissarii sui ex locis suis Sancti Georgii scribi faciant in dictis comperis super nomine et in racione et columna ipsius testatoris loca ducenta quinquaginta cum obligacione quod crescere et multiplicare teneantur et debeant de proficuo in capitale usque ad annos sexaginta proxime venturos que multiplicatio fieri debeat omni anno de proventibus ipsorum in tot locis Sancti Georgii », *Ibidem*.

<sup>141</sup> A.S.G., *Inventario dell'Archivio del Banco di San Giorgio (1407-1805)*, sotto la direzione di G. FELLONI, IV/1, *Debito pubblico*, a cura di G. FELLONI, Roma 1989, pp. 10-13.

<sup>142</sup> Archivio di Stato di Genova, *Banco di San Giorgio*, n.g. 831, Cartolari delle colonne, S.L. 1541, cc. 60-61.

Solo nel 1548, trascorsi i sessant'anni e invitati dal Senato, gli eredi del Sauli provvedono a dar corso alle ultime volontà dell'antenato. Galeazzo Alessi, giovane architetto peruginino con cui i Sauli sono venuti in contatto a Perugia, è scelto per realizzare il progetto della chiesa. Egli presenta ai Sauli un modello dell'edificio sviluppato su una pianta centrale a croce greca inserita in un quadrato di circa 50 metri di lato e con cinque cupole, una centrale e quattro più piccole laterali definite "tempiotti". L'8 febbraio 1552 hanno inizio i lavori del cantiere che proseguiranno tra molte difficoltà sotto la direzione degli eredi Sauli. Impossibile in questa sede soffermarsi sui dettagli che caratterizzano lo sviluppo di questa "fabbrica" che vede solo nel 1602 la conclusione delle strutture, ma che di fatto impegnerà i Sauli nella realizzazione del complesso apparato decorativo fino all'Ottocento.

Nel presente lavoro ci si limita solo ad alcuni brevi cenni indispensabili per la lettura e la catalogazione del materiale grafico conservato nell'archivio.

I disegni alessiani, relativi al cantiere della basilica, sono andati perduti nei secoli e non è chiaro se fossero ancora presenti quando il Varni ha modo di accedere ai documenti Sauli conservati nei magazzini del Palazzo delle Peschiere<sup>143</sup>. Il Varni infatti si riferisce genericamente a disegni montati su tela, senza darne descrizione, che effettivamente sono ancora oggi presenti ma non riferibili all'Alessi.

Appassionato collezionista di antichità, soprattutto di disegni, fu il primo a dare alle stampe nel 1877, una pubblicazione nella quale compaiono alcune notizie storiche, non sempre molto attendibili, le lettere facenti parte della fitta corrispondenza tra i Sauli e l'Alessi e due disegni contenuti in altrettante epistole. Nella breve introduzione al proprio libro, il Varni testimonia quale fosse lo stato di confusione in cui si trovava l'archivio Sauli alla fine del

---

<sup>143</sup> S. VARNI, *Spigolature* cit. Santo Varni fu scultore, pittore e letterato; ha avuto occasione di consultare l'archivio della basilica, sommariamente riordinato dal canonico Sanguineti, quando questo era depositato « nelle camere terragne del Palazzo delle Peschiere » come egli stesso riporta nel suo lavoro. Con Palazzo delle Peschiere il Varni intende villa Pallavicino delle Peschiere, anch'essa attribuita all'Alessi, sita sulla collina dello Zerbino in Genova. In seguito al matrimonio contratto fra Luisa Sauli q. Costantino e il principe Francesco Camillo Pallavicino alla metà dell'800, i Pallavicini diventano i proprietari della chiesa di Carignano. L'archivio, fino ad allora custodito nella basilica, è trasferito, non senza l'opposizione di Maria, sorella di Luisa, e dell'abate Tommaso Reggio, nella villa. Circa la documentazione riportate dal Varni nel suo libro, bisogna considerare che egli era solo un appassionato e che pertanto molte traduzioni ed interpretazioni dei documenti sono arbitrarie e non prive di imprecisioni.



secolo XIX, i cui documenti « si trovano ancora ammonticchiati nelle camere terragne del Palazzo delle Peschiere ». Solo l'abate Sanguineti, che il Varni chiama « dotto amico », da lì a poco intraprenderà una sorta di ordinamento del materiale relativo all'archivio Sauli. Il primo catalogo integrale è redatto solo nel 1894 e corrisponde più a una sorta di schedatura piuttosto che al risultato di uno studio analitico. Tuttavia questo documento fornisce altre conferme relative alla presenza di disegni all'interno del fondo Sauli. Il Varni stesso si riferisce esplicitamente ad alcuni elaborati grafici da lui esaminati quando afferma che « al proposito dei disegni, piacemi aggiungere che non solamente l'Alessi era uso corredare di schizzi dimostrativi le istruzioni contenute nelle sue lettere, sì come può anche vedersi per alcuni facsimili da me prodotti, ma non pochi sono quelli che tuttavia nell'Archivio della basilica si conservano raccomandati su tela, a somiglianza di quanto si pratica per carte murali », inoltre « del Ricca serbonsi pure in detto Archivio parecchi disegni », e ancora, « nell'Archivio della basilica esistono alcuni disegni di candelabri », e più avanti, « di questo ponte si conservano nell'Archivio ben cinque disegni o profili », in ultimo egli si sofferma sul disegno del Baratta per il portale maggiore.

L'unica documentazione grafica risalente alla metà del Cinquecento è conservata nella corrispondenza dell'Alessi con i capi d'opera del cantiere ed è costituita da pochi, seppur importanti, elaborati tuttavia assai parziali. Si tratta prevalentemente di puntualizzazioni tecniche su alcuni particolari come l'armatura delle volte e il tamburo della grande cupola.

Fa eccezione l'incisione su lastra di rame, oggi rintracciata fortuitamente in una collezione privata, che costituisce un documento d'eccezionale importanza per la critica alessiana e che nel presente volume è presentata per la prima volta.

Essa infatti rappresenta una sezione trasversale dell'edificio ed è la copia settecentesca, firmata dall'incisore G. Tasnière, di uno dei disegni originali dell'architetto perugino. C. Thoenes afferma che « per l'alzato, abbiamo il bel disegno della Kunstbibliothek di Berlino, che in certi particolari differisce dallo stato odierno dell'edificio »<sup>144</sup>. È fondamentale aggiungere al mosaico una tessera essenziale rappresentata da ciò che Thoenes scrive nella nota n. 25 dello proprio scritto; egli sostiene che il disegno fu pubblicato

---

<sup>144</sup> C. THOENES, *S. Maria di Carignano e la tradizione della chiesa centrale a cinque cupole*, in *Galeazzo Alessi* cit., pp. 319-325.

per la prima volta in Rudolph Lepkès 475. Berliner Auktions-katalog, Versteigerung 13 maggio 1884, Sammlung Philippi, tav. II.

Quanto detto conferma che il documento faceva parte di una collezione privata e che si trovava sul mercato antiquario già da tempo fino a giungere nella collezione dei musei statali di Berlino. Un'analisi più dettagliata è rinviata al lavoro, all'epoca in fase di pubblicazione, della dottoressa Sabine Jacob, la quale si apprestava negli anni '70 a redigere un catalogo completo dei disegni italiani conservati presso la Kunstbibliothek di Berlino. Lo storico dell'arte riporta tuttavia una preziosa indiscrezione, riferitagli dalla dottoressa Jacob, ovvero che il disegno « servì come modello per una incisione di Giorgio Tasnière (morto nel 1705) » e che il giudizio della studiosa tedesca era quello di una sicura attribuzione all'Alessi o al suo studio affermando inoltre che « in questo caso dovrebbe appartenere alla prima fase di progettazione, prima dell'erezione dei muri esterni eseguiti già senza le grandi nicchie »<sup>145</sup>. Giorgio (o Georges) Tasnière fu un famoso incisore della fine del secolo XVII; attivo soprattutto presso la corte dei Savoia a Torino, sembra avere frequenti contatti anche con il mondo artistico della città ligure. Molte infatti sono le incisioni su disegno di Domenico Piola, il quale negli stessi anni stava lavorando agli affreschi dell'appartamento superiore del palazzo di San Genesio. Al di là dell'"indiscrezione" riportata dal Thoenes, in passato non sono emersi documenti che comprovino un contatto fra i Sauli e l'incisore torinese. Oggi invece un'indagine approfondita nell'archivio della famiglia genovese ha permesso di individuare tale contatto. Nella cronaca fatta compilare tra il 1691 e il 1730 da Francesco M. e dal figlio Domenico M. Ignazio, raccolta e sintesi dei fatti inerenti il lascito di Bendinelli I Sauli, si fa esplicito riferimento all'invio a Torino dei disegni alessiani per la loro incisione: « si come li disegni fatti intagliare in rame a Turino originali dello stesso Galeazzo »<sup>146</sup>. Una breve annotazione trasferita su carta in poco più di due righe rappresenta una scoperta che apre scenari decisamente inaspettati. Primo fra tutti è che il disegno numero 4656 conservato a Berlino è senza ombra di dubbio uno degli elaborati grafici prodotti dall'architetto perugino per presentare il proprio progetto alla committenza genovese.

---

<sup>145</sup> Il volume è edito nel 1975. S. JACOB, *Italienische Zeichnungen der Kunstbibliothek Berlin. Architektur und Dekoration 16. bis 18. Jahrhundert*, Berlino 1975. Il disegno dell'Alessi corrisponde al numero 43. La studiosa non chiarisce tuttavia come abbia accostato Tasnière al documento nonostante appaia certa di tale affermazione.

<sup>146</sup> Cfr. A.S., n. 72, p. 3 verso.

Unitamente ai disegni riconducibili all'Alessi è conservata una ricca documentazione riguardante la zona circostante il cantiere e la decorazione, soprattutto settecentesca, degli interni.

I documenti sono qui presentati suddivisi in tre gruppi: cartografia generale, il cantiere, l'argenteria e l'altare maggiore.

Il primo insieme di disegni offre una interessante panoramica di quella che fu l'evoluzione urbanistica ed edilizia della collina di Carignano. I Sauli stessi e i loro eredi parteciparono infatti attivamente alla trasformazione di Carignano, soprattutto a partire dalla fine del '800, dopo l'emanazione del R.D. dell'11 maggio 1870 che approvava il Piano Regolatore per l'urbanizzazione della collina<sup>147</sup>.

La seconda sezione raccoglie i disegni relativi al cantiere; nonostante le gravi lacune, essi forniscono alcuni spunti a coloro che intendono studiare le decorazioni della basilica in particolare il pavimento realizzato solo nell'Ottocento, il prospetto orientale e il grande portale settecentesco del Baratta.

L'ultima serie comprende documenti di notevole interesse inerenti l'argenteria settecentesca e la costruzione dell'altare maggiore.

---

<sup>147</sup> Nell'archivio sono conservate tutte le pratiche riguardanti le vendite e le iniziative immobiliari degli amministratori della basilica dei terreni circostanti la chiesa; in particolare il 3 luglio 1871 viene firmata una convenzione tra Maria e Luisa Sauli, in qualità di patrone della basilica e l'Amministrazione comunale per la cessione di diversi siti e immobili in prossimità di piazza Carignano per l'esecuzione del Piano Regolatore di Ingrandimento della piazza stessa (A.S., n. 30).

## 2.1 Cartografia generale

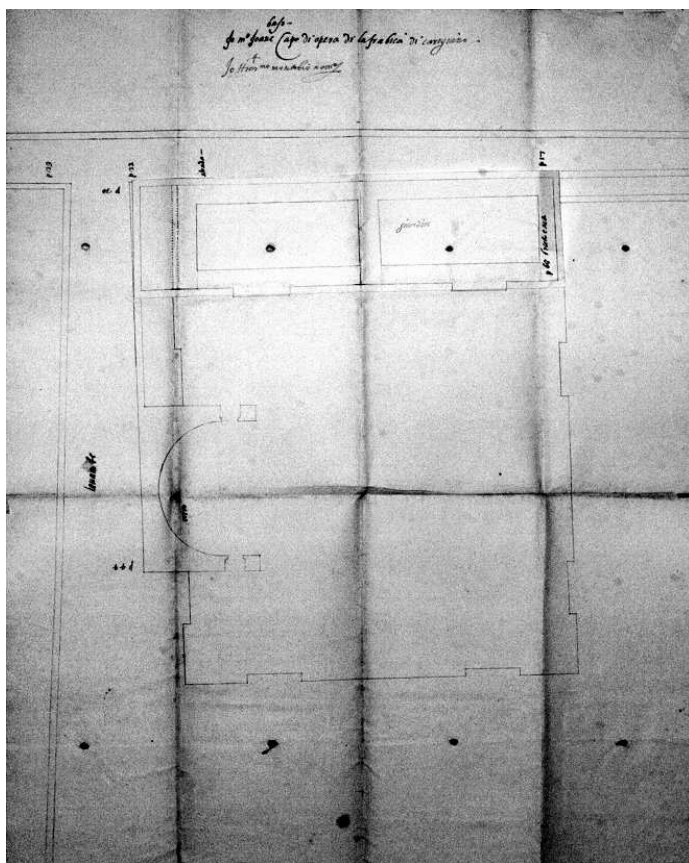

58

### 58. Pianta della basilica

Anonimo

21 aprile 1587

Foglio singolo; inchiostro e tracce di matita su carta; 480 x 598; scala: non presente; unità di misura: palmo genovese.

Inventario: A.S. 7.

Didascalie: in alto al centro, *Jo m.º Joane capo di opera di la fabrica di carignano*, *Jo Hier. mo montorbio notaro*; alcune didascalie e misure; sul retro,

*modello della muraglia o sian muraglie da farsi alla parte di mezzogiorno della chiesa di calignano del quale tratta la deliberazione o sia decreto fatto da M.ci Ss.ri essecutori.*

Planimetria che rappresenta la chiesa ed il tracciato delle strade circostanti e del giardino meridionale. Il documento si riferisce esattamente alla realizzazione del giardino « sito a mezzogiorno » e, poiché reca la firma del capo d'opera e del notaio, appare la parte integrante di un contratto d'appalto.

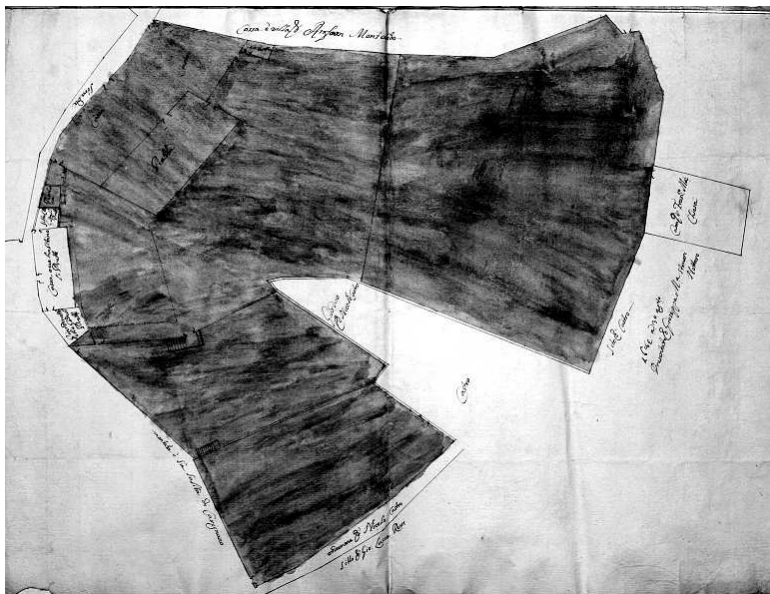

59

## 59. Planimetria

Anonimo

30 agosto 1684

Foglio singolo; inchiostro e acquerello su carta; 600 x 430; scala: non presente; unità di misura: non specificata.

Inventario: A.S. 101-08.

Il 30 agosto 1684 gli amministratori del multiplico di Bendinelli I – i fratelli Francesco M., Marcello, l'abate Giuseppe q. Gio Antonio e Lorenzo q. Ottavio – affittano a Francesco M. Chiesa « in colle Jani presentis civitatis in crosia per contra ecclesiam dictorum Ill.<sup>orum</sup> Saulis domum et domunculam

cum platea, seu viridario retro sub confinibus antea viae publicae »<sup>148</sup>. Il disegno si riferisce a questo contratto di locazione. In esso, concluso « in camera cubiculari palatii habitationis dicti Ill.<sup>mi</sup> D. Laurentii Sauli siti in Platea Campeti », infatti si fanno espliciti riferimenti ai confini e alle proprietà (dove oggi sorge il ponte di Carignano) riportate sulla planimetria. Il documento, firmato dal notaio Giuseppe Maria Steneri e datato appunto 30 agosto 1684, doveva essere allegato originariamente all'*instrumento* e costituire il « modello quod mihi notario fuit consignatum ad effectum conservandi in presenti instrumento et sub quo hodie apposui nomem meum et pro maiori intelligentia et explicatione in dictam locationem ». Vi è infine la corrispondenza tra il colore rosso, con cui nel disegno è evidenziata la proprietà interessata dalla transazione e il « colore rubeo » di cui si fa menzione nell'atto.

Il contratto prevede una pigione annua perpetua di per L 640 e una regimentazione precisa dell'approvvigionamento idrico nella « piscina vulgo Peschiera » che si trova nel terreno, ma nelle adiacenze dell'immobile identificato come la « casa ove abitano li preti ».

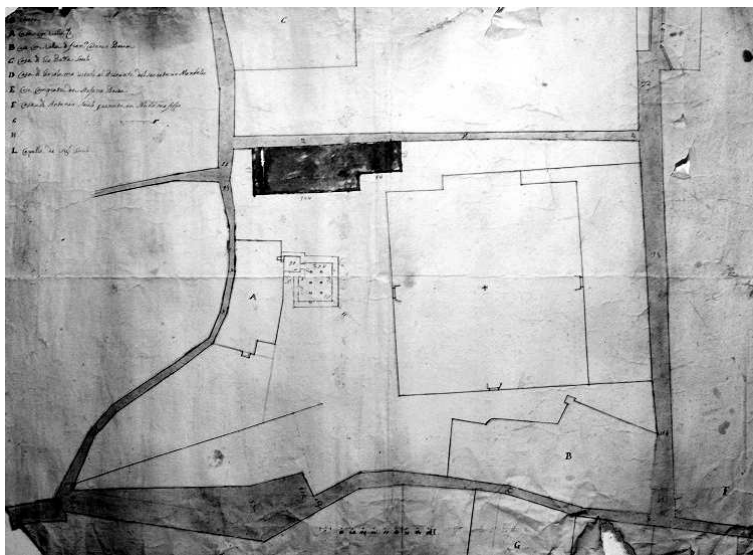

60

<sup>148</sup> Copia dell'atto di locazione è conservato in: A.S., n. 71, p. 179; nel medesimo manoscritto, p. 163, si afferma che la casa oggetto della transazione è quella acquistata dai fratelli Bava nel febbraio 1579.

## 60. Planimetria di Carignano

Antonio Ricca (attribuito)

1699

Foglio singolo; inchiostro, acquerelli e tracce di matita su carta; 506 x 669; scala: 90 palmi = 8.20 cm; unità di misura: palmo genovese.

Inventario: A.S. 101-01.

Didascalie: sul retro, *Pianta de siti della collegiata di Carignano*.

Questo documento, risalente al patronato di Francesco M. (1622-1699)<sup>149</sup>, costituisce il più antico documento che raffiguri gli immobili circostanti la basilica di cui i Sauli entrarono in possesso alla metà del Cinquecento<sup>150</sup>. Oggetto della rappresentazione è verosimilmente la cisterna sotterranea nell'abitazione acquistata da Nicola da Levanto e la misurazione delle strade circostanti la chiesa<sup>151</sup>.

La rilevanza storica del disegno sta nel fatto che esso presenta l'assetto urbano che circondava il cantiere della basilica all'apertura dei lavori nel 1548. Di questo disegno esiste una copia conservata tra gli Atti dei Padri del Comune<sup>152</sup>. Le due planimetrie coincidono quasi perfettamente. Nella pianta conservata negli Atti dei Padri del Comune non compaiono la cisterna della casa di Nicola Italiano e l'elemento colorato in marrone scuro; nella copia dell'Archivio tuttavia la legenda è incompleta e il confronto con l'altra ha consentito l'importante integrazione.

---

<sup>149</sup> Per la datazione si veda il disegno n. 61 (copia del presente documento), che reca la scritta « Disegni per la chiesa di Carignano d'ordine del Serenissimo duce Francesco M. Sauli ».

<sup>150</sup> Per un'analisi più approfondita del documento cfr. A. GHIA, *Il cantiere della basilica* cit., p. 280.

<sup>151</sup> A.S., n. 7; la transazione con Nicola da Levanto avviene nel dicembre 1548.

<sup>152</sup> A.S.C.G., *Atti dei Padri del Comune*, n. 167, doc. 77. L'allegato al disegno specifica che « udita l'istanza del M.<sup>co</sup> Domenico Ignazio Sauli l'Ill.<sup>mo</sup> Bernardo Garbarino Deputato alla cura delle strade facci per mezzo del capo d'opera di Camera e del M. Cancelliere riconoscere il disegno presentato dal M.<sup>co</sup> Domenico Ignazio Sauli per i siti e strade di Carignano con prendere di nuovo le misure di detti siti, riconoscere anche l'intro e decreti per annerignare l'identità de siti e strade apposte in detto disegno dover riferire [agli] Ill.<sup>mi</sup> DD. PP. Communis », 5 giugno 1699.

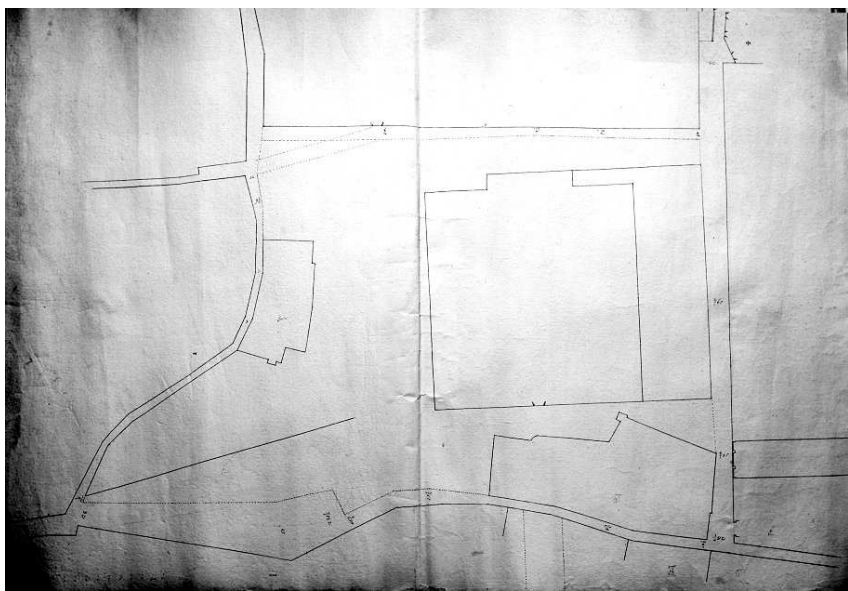

61

## 61. Planimetria di Carignano

Antonio Ricca (attribuito)

1699

Foglio singolo; inchiostro, acquerelli e tracce di matita su carta; 506 x 697; scala: 100 palmi = 9.55 cm; unità di misura: palmo genovese.

Inventario: A.S. 101-02.

Didascalie: sul retro, *Disegni per la chiesa di Carignano d'ordine del Serenissimo duce Francesco M. Sauli.*

Nota: copia del disegno precedente.

La planimetria si differenzia dalla precedente: in basso a destra compare un dettaglio del giardino della proprietà "F", casa di Antonio Sauli; non compare la cisterna attigua alla casa acquisita da Nicola da Levanto; non è presente il profilo della villa di Giovan Battista Sauli. A matita in basso a destra è tracciata una sorta di progetto per l'assetto viario dell'imbocco della strada che conduceva a Santa Maria dè Servi.



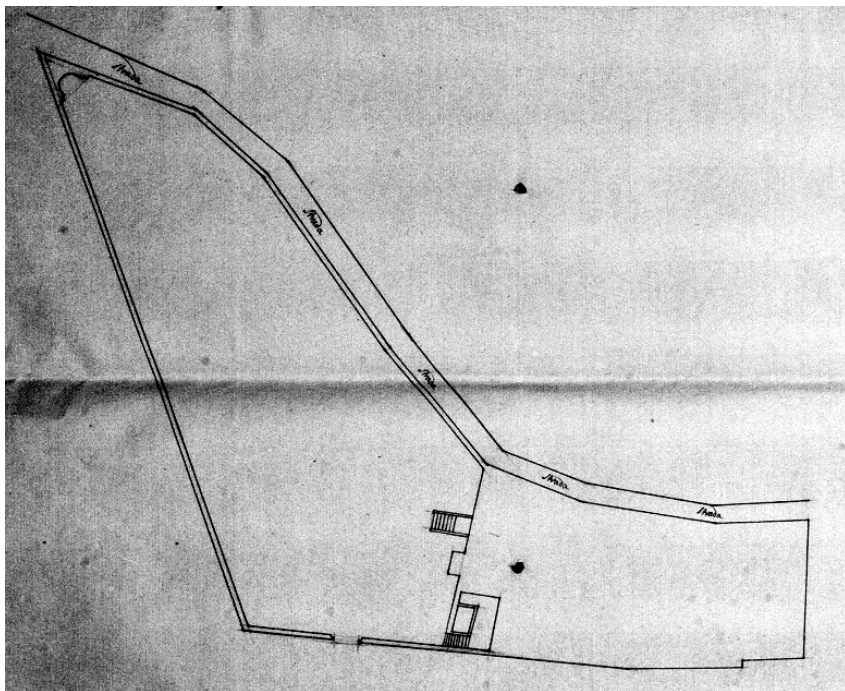

62

## 62. Pianta del giardino della casa acquistata da Nicola da Levanto

Gio Antonio Ricca

10 agosto 1699

Foglio singolo con allegato il conto; inchiostro su carta; 430 x 313; scala: non presente; unità di misura: non specificata.

Inventario: A.S. 118.

Disegno allegato al conto presentato dal Ricca per la realizzazione del giardino della casa che fu acquistata da Nicola da Levanto e posta a nord della chiesa. In alto è tracciato il profilo dell'abitazione con le scale di accesso, in basso il giardino a tracciato irregolare che termina con una cuspidata formata dall'incrocio della strada a monte della proprietà e da quella che scende verso Santa Maria dei Servi (l'odierna via Fieschi).

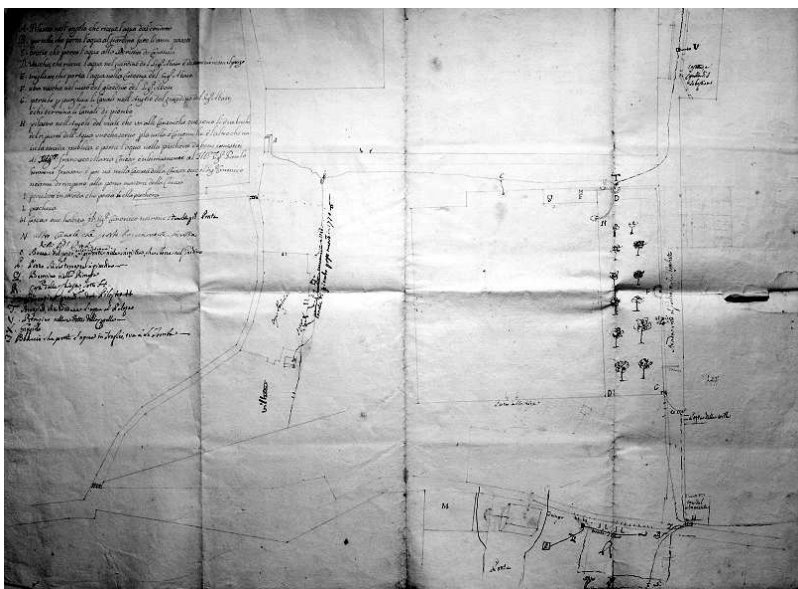

63

### 63. Planimetria di Carignano

Anonimo

Sec. XVII-XVIII

Foglio singolo; inchiostro e tracce di matita su carta; 535 x 732; scala: non presente; unità di misura: non specificata.

Inventario: A.S. 101-03.

Didascalie: sul retro, *Aqua della chiesa*, e l'annotazione, *il Sig. Tomaso Franzone per una certa remissa desidera il conto*; piccolo schizzo di un piano di un'abitazione.

Il documento, frutto anche di elaborazioni successive tra loro, rappresenta la disposizione delle condutture che alimentano la basilica e le abitazioni circostanti<sup>153</sup>. Il rilievo su cui è impostato il disegno è copia dei nn. 60-61. In basso, al centro, si nota il ritocco a penna che rappresenta la demolizione della casa di Stefano Bava e la realizzazione della piazza che consente l'accesso al ponte.

<sup>153</sup> Cfr. A. GHIA, *Il cantiere della basilica* cit., p. 308.

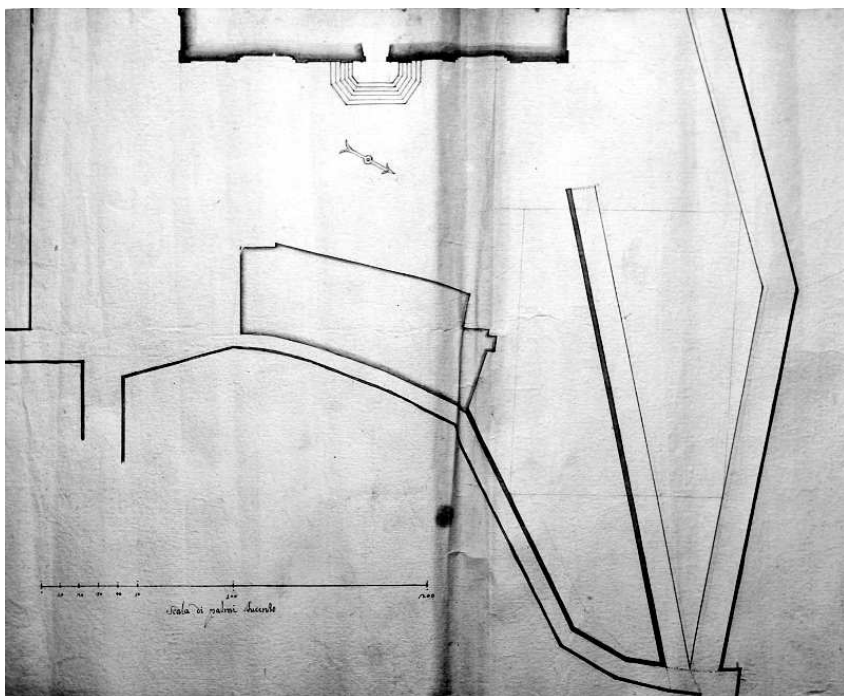

64

## 64. Planimetria di Carignano

Anonimo

Prima metà del sec. XVIII

Foglio singolo; inchiostro, acquerelli e tracce di matita su carta; 322 x 450; scala di palmi duecento: 200 palmi = 18.40 cm; unità di misura: palmo genovese.

Inventario: A.S. 101-04.

L'anonimo disegnatore rappresenta la casa acquistata nel 1548 da Nicola Italiano da Levanto, demolita nel 1870. Come riferimento, in alto, si legge il profilo del prospetto settentrionale della chiesa e al centro una freccia indica il nord. L'immobile, evidenziato con un acquerello colorato, fu diviso in alloggi per ospitarvi il capocantiere e alcuni locali adibiti a ufficio in cui sovente si riunivano gli esecutori testamentari del lascito di Bendinelli; qui inoltre soggiornò l'Alessi nelle visite al cantiere. In un secondo tempo fu adibita a casa abbaziale.

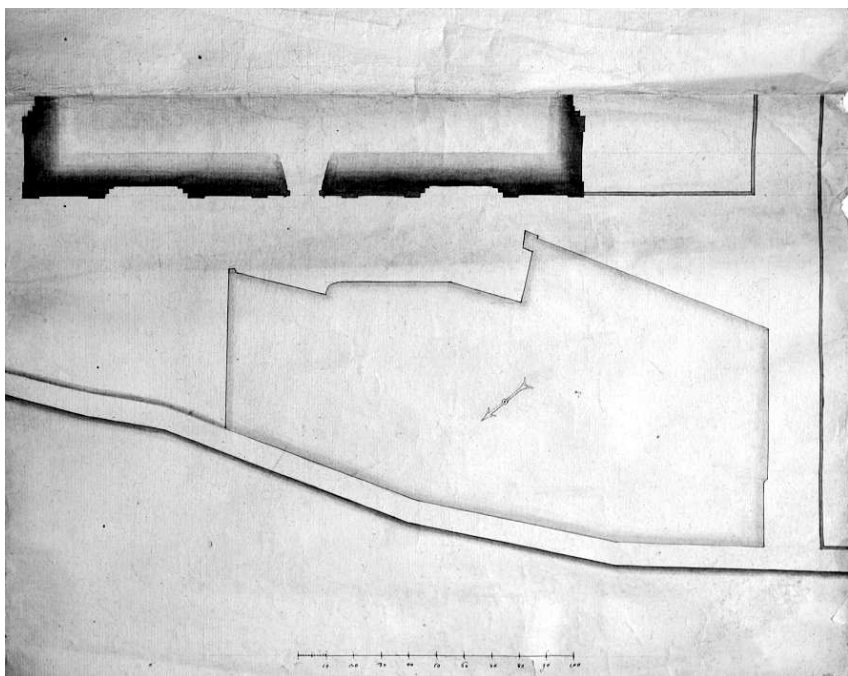

65

## 65. Planimetria di Carignano

Anonimo

Prima metà del sec. XVIII

Foglio singolo; inchiostro, acquerelli e tracce di matita su carta; 509 x 360; scala: 100 palmi = 12.0 cm; unità di misura: palmo genovese.

Inventario: A.S. 101-05.

Questo documento, dalle caratteristiche simili a quelle del precedente, raffigura l'abitazione acquistata nel 1548 da Stefano Cattaneo Bava e demolita nel 1721 per lasciare spazio al ponte. In alto nuovamente, come riferimento, sono tracciati il profilo del prospetto ovest della chiesa, in cui ancora non è stato realizzato il maestoso portale del Baratta, e una freccia che indica il nord.

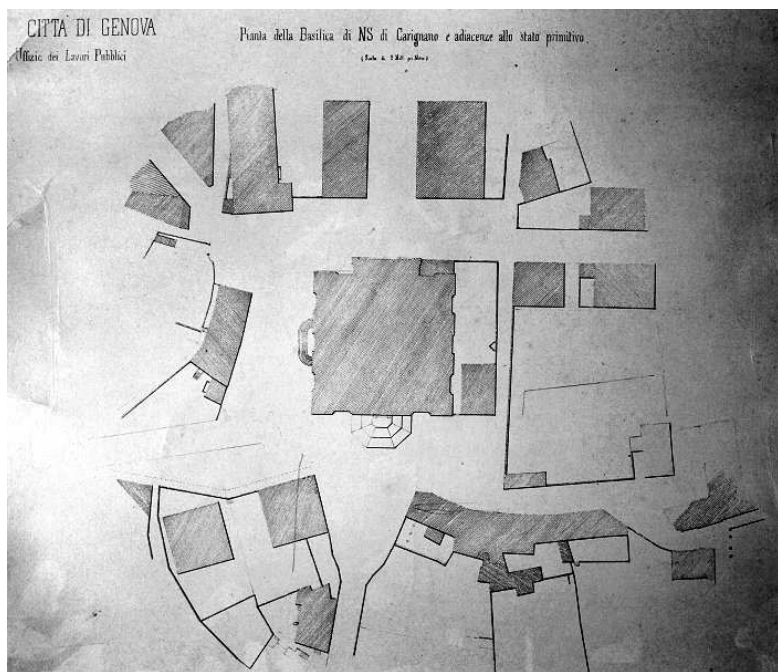

66

## 66. Planimetria di Carignano

Ufficio LL. PP.

11 maggio 1870

Foglio singolo; copia su cartoncino; 416 x 473; scala: 1:200; unità di misura: metro.

Inventario: A.S. 101-06,

Già a partire dal 1825 è adottato dal Comune l'ampio piano urbanistico redatto dal Barabino. Solo alla fine del secolo tuttavia esso interessa concretamente anche la collina di Carignano; quest'ultima costituisce una zona privilegiata in grado di far fronte alla forte espansione immobiliare della città. L'assetto viario e immobiliare nell'area circostante la collegiata muta radicalmente. In questo disegno è rappresentata la « Pianta della basilica di NS di Carignano e adiacenze allo stato primitivo »<sup>154</sup>. Il documento va confrontato col

<sup>154</sup> Il progetto si riferisce al « Decreto reale che approva il piano edilizio regolatore per l'ampliamento della piazza di Carignano in Genova avanti ed attorno alla basilica dello stesso nome, la

seguinte; i cambiamenti più evidenti riguardano soprattutto il fronte ovest della chiesa in cui è aperta la grande piazza di forma quadrata su cui affacciano nuovi edifici che prendono il posto delle antiche abitazioni<sup>155</sup>.

Anche la casa che fu di Nicola da Levanto e il giardino della chiesa sono demoliti. La chiesa stessa è circondata da nuove scalinate di accesso.

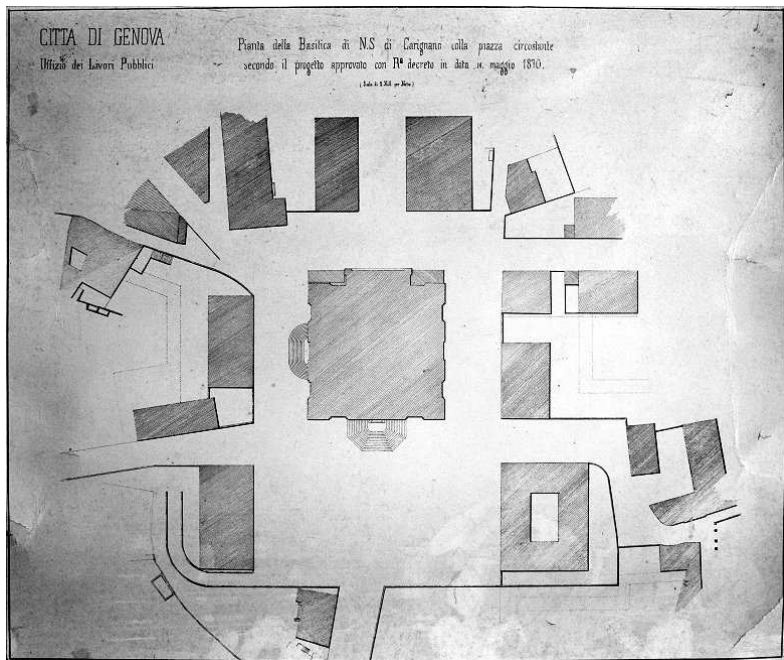

## 67. Planimetria di Carignano

Ufficio LL. PP.

11 maggio 1870

Foglio singolo; copia su cartoncino; 416 x 473; scala: 1:200; unità di misura: metro.

Inventario: A.S. 101-07.

---

cui esecuzione dovrà compiersi entro 25 anni», una copia è conservata in A.S., n. 1271; per una analisi più approfondita del documento cfr. A. GHIA, *Il cantiere della basilica* cit., pp. 283-285.

<sup>155</sup> Si veda la fotografia del 1927 conservata in A.S., n. 37.

Didascalie: *Pianta della Basilica di NS di Carignano colla piazza circostante secondo il progetto approvato con Regio decreto in data 11 maggio 1870.*

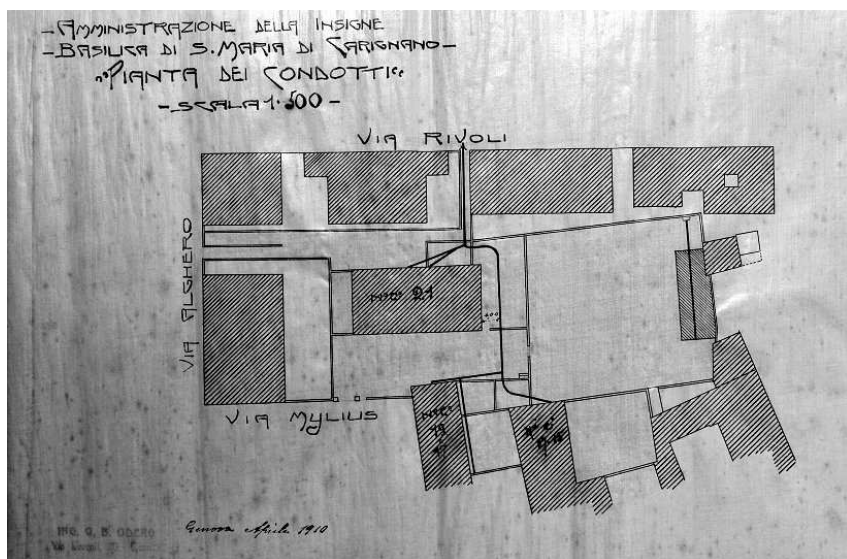

68

## 68. Planimetria di Carignano

Ing. G.B. Odero

Aprile 1910

Foglio singolo; inchiostro su tela cerata; 263 x 417; scala: 1:500; unità di misura: metro.

Inventario: A.S. 101-09.

Didascalie: *Amministrazione della insigne basilica di S. Maria di Carignano, pianta dei condotti.*

Il disegno rappresenta gli immobili a sud della chiesa compresi tra via Mylius, via Algero e via Rivoli. Qui vi era l'antica proprietà di Nicolò Sauli ove in seguito fu realizzata la canonica della collegiata, la quale, trasformata in appartamenti, si trovava tra gli immobili identificati con i civici 19 e 15. Quasi tutti gli immobili rappresentati sono stati realizzati dai Sauli e dai loro eredi sui terreni di proprietà della collegiata.

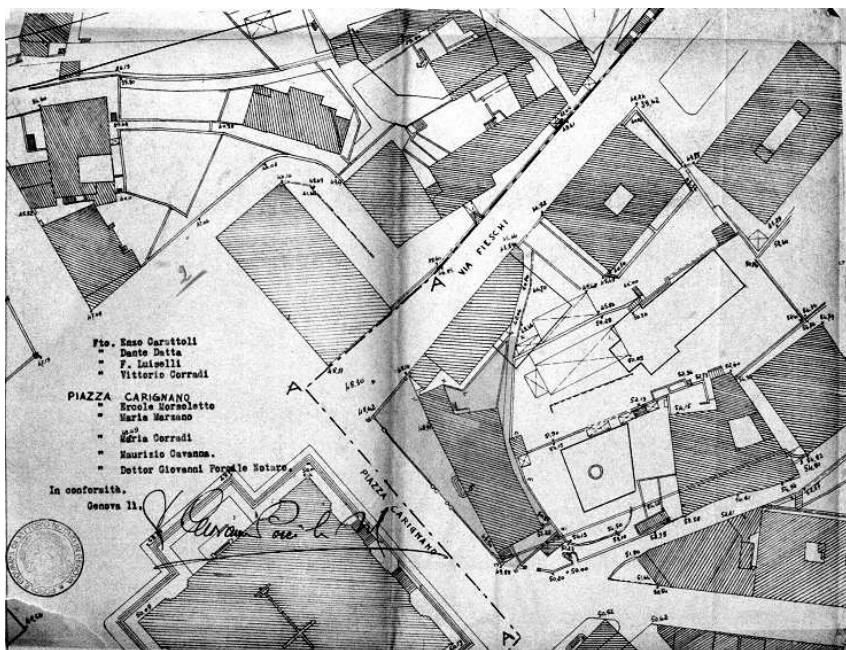

69

## 69. Vendita della casa di Nicola Italiano da Levanto

Anonimo

14 febbraio 1949

Foglio singolo; inchiostro e acquerelli su carta; 490 x 346; scala: 1:500; unità di misura: metro.

Inventario: A.S. 61.

Didascalie: in alto a destra, *Allegato I all'atto col n. 10474 della raccolta.*

Nota: in colore rosa è evidenziato l'oggetto della transazione.

Atto di compravendita tra il Comm. Carattoli Enzo, procuratore della Marchesa Matilde Giustiniani, e la società « Anonima immobiliare Carignano » rappresentata dall'Amministratore unico ing. Vittorio Corradi, la Società « ILMES », la dott.sa Longo Magherita, l'ing. Rodocanachi Stamay, il sig. Cavanna Maurizio, la sig.ra Marzano Maria Clotilde, la sig.ra Cuneo Adelina. La vendita ha per oggetto la casa acquistata nella prima metà del Cinquecento da Nicola da Levanto e danneggiata in seguito ai bombardamenti.



## 2.2 Il cantiere



70

70. Incisione su rame

G. Tasnier

Sec. XVIII

Lastra di rame incisa; 393 x 513; scala: 100 palmi = 17,85 cm; unità di misura: palmo genovese.

Inventario: collezione privata.

Copia su rame tratta dal progetto originale dell'Alessi della sezione longitudinale dell'edificio religioso. In basso la scala in palmi e la firma di «G. Tasniere Sculps. Taurini». Per la descrizione di questo documento si rimanda all'introduzione della sezione dedicata alla basilica di Carignano.



Inventario: A.S. 74<sup>156</sup>.

Questo documento è la copia speculare del disegno conservato a Berlino<sup>157</sup>, da molti attribuito all'Alessi. La presenza in archivio di questa raffigurazione della chiesa attesta che il disegno di Berlino si trovava nel '700 tra i documenti della collegiata. Il prospetto rappresentato è comunque collegabile alla sezione incisa sulla lastra di rame precedentemente presentata. In entrambi infatti si osserva la singolare curvatura della cupola che appoggia su un alto basamento intermedio in corrispondenza della sommità del grande tamburo.

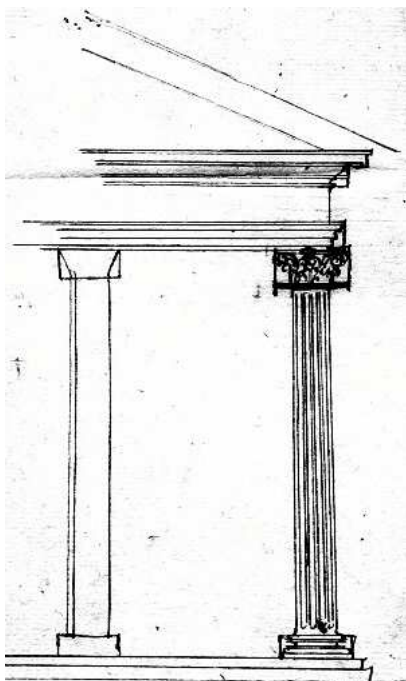

## 72. Lesena di facciata

Galeazzo Alessi (attribuito)

11 Marzo 1559

Foglio singolo; inchiostro su carta; 220 x 145;  
scala: non presente; unità di misura: non specificata.

Inventario: A.S. 104,

Piccolo schizzo per la decorazione in pietra di Finale di una facciata della basilica<sup>158</sup>. Nel prospetto dell'edificio la decorazione "a tempio classico" occupa la fascia centrale. Questo documento rappresenta una specifica di dettaglio per l'ordine del materiale necessario alla realizzazione della decorazione in pietra di Finale. I blocchi, in questo caso i capitelli e le basi, sono trasportati a Genova via mare già lavorati.

72

<sup>156</sup> « Annale istorico de successi che riguardano la Chiesa dopo l'anno 1729. Tomo II », 1730-1805.

<sup>157</sup> Staatliche Museen Kunstbibliothek, inv. 4656, Berlino.

<sup>158</sup> Cfr. A. GHIA, *Il cantiere della basilica* cit., p. 313.

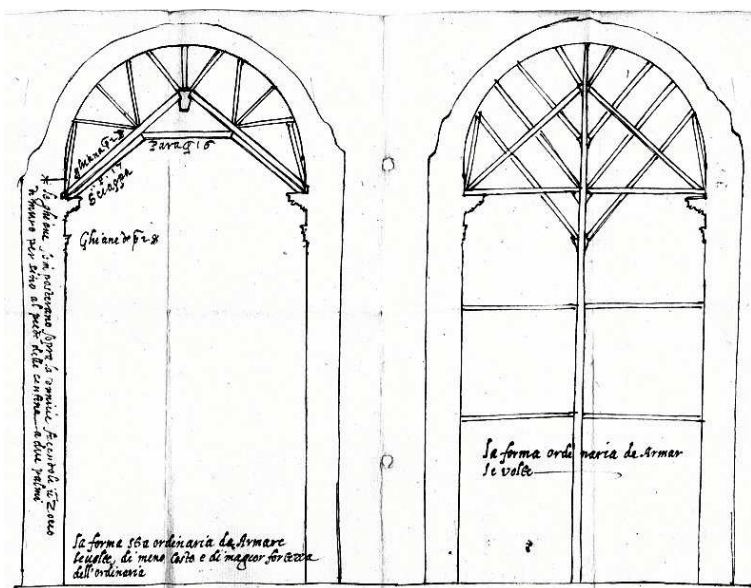

73

### 73. Armatura delle volte delle navate

Galeazzo Alessi

30 novembre 1560

Foglio singolo; inchiostro su carta; 330 x 212; scala: non presente; unità di misura: non specificata.

Inventario: A.S. 105.

Didascalie: alcune indicazioni di dimensioni ed elementi costruttivi.

Alla fine del 1560 il Cantone chiede maggiori specifiche su come armare le grandi volte delle navate. Unitamente a una lettera, inviata da Milano, l'architetto chiarisce le proprie intenzioni con questo schizzo. A destra è rappresentata una « forma ordinaria de armar e volte mentre a sinistra la proposta che di minor costo e di maggior forza dell'ordinaria »<sup>159</sup>.

Il disegno fu pubblicato per la prima volta dal Varni alla fine dell'800<sup>160</sup>.

<sup>159</sup> *Ibidem*, p. 318.

<sup>160</sup> S. VARNI, *Spigolature* cit., Tavola 1.

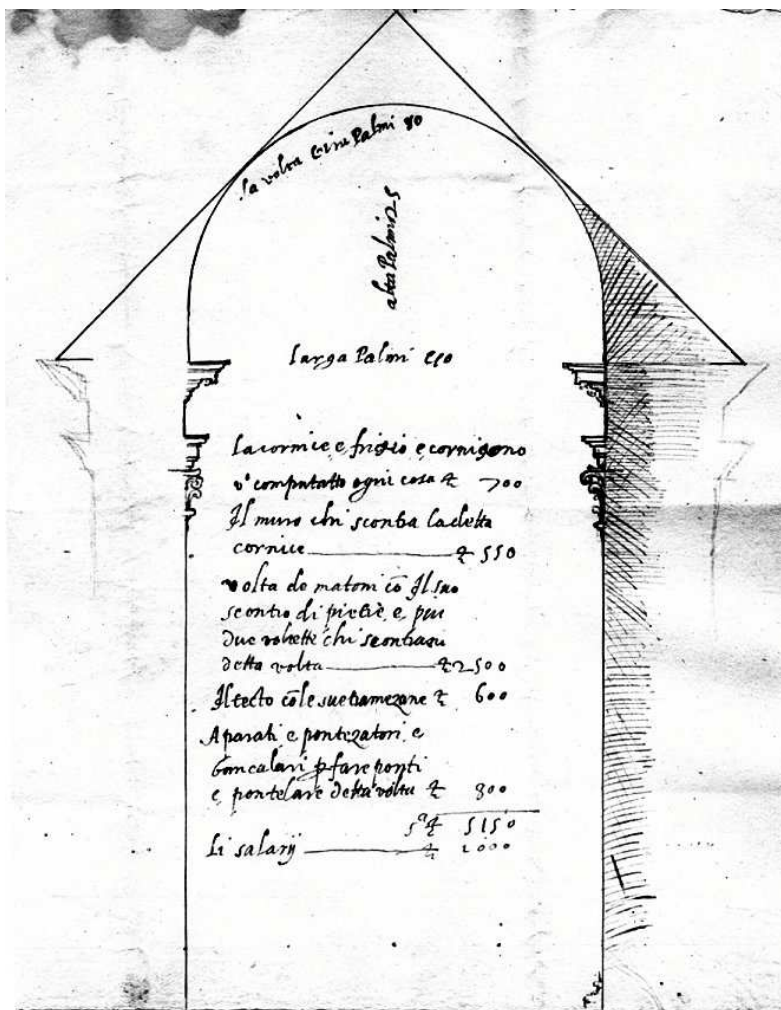

74

74. Volte delle navate

Galeazzo Alessi

1561

Foglio singolo; inchiostro su carta; 245 x 257; scala: non presente; unità di misura: non specificata.

Inventario: A.S. 103.

Didascalie: alcune indicazioni dimensionali, elementi costruttivi e relativi costi.

Il documento costituisce un preventivo di spesa per la realizzazione delle grandi volte in mattoni delle navate della chiesa. Sono inoltre tracciate le linee di costruzione per l'intradosso della botte <sup>161</sup>.

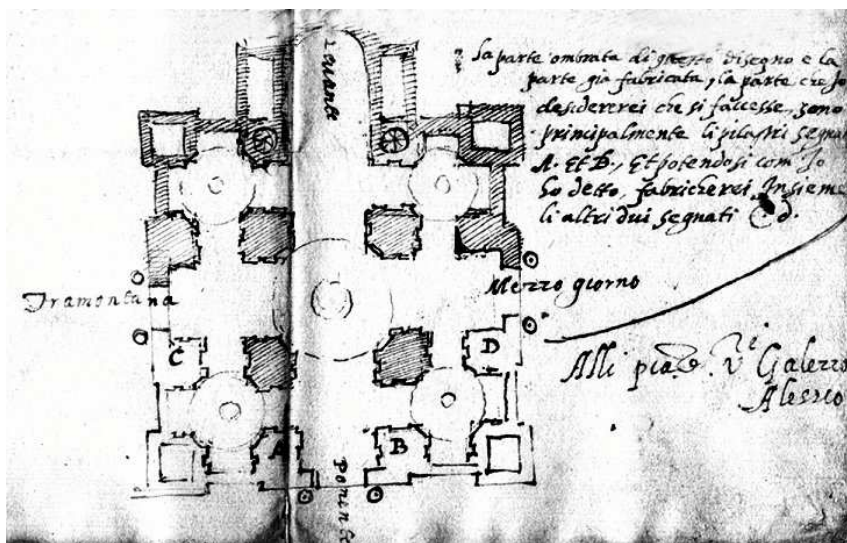

75

## 75. Pianta della chiesa

Galeazzo Alessi

21 luglio 1562

Foglio singolo; inchiostro su carta; 317 x 219; scala: non presente; unità di misura: non specificata.

Inventario: A.S. 105.

Didascalie: alcune nota dell'architetto.

Nuovamente a corredo di una lettera l'Alessi invia un piccolo schizzo della pianta della chiesa indicando le opere già concluse e quelle di imminente inizio <sup>162</sup>.

<sup>161</sup> Cfr. A. GHIA, *Il cantiere della basilica* cit., p. 320.

<sup>162</sup> *Ibidem*, p. 324.

Anche questo piccolo disegno fu pubblicato dal Varni sebbene questi lo avesse mal interpretato<sup>163</sup>.

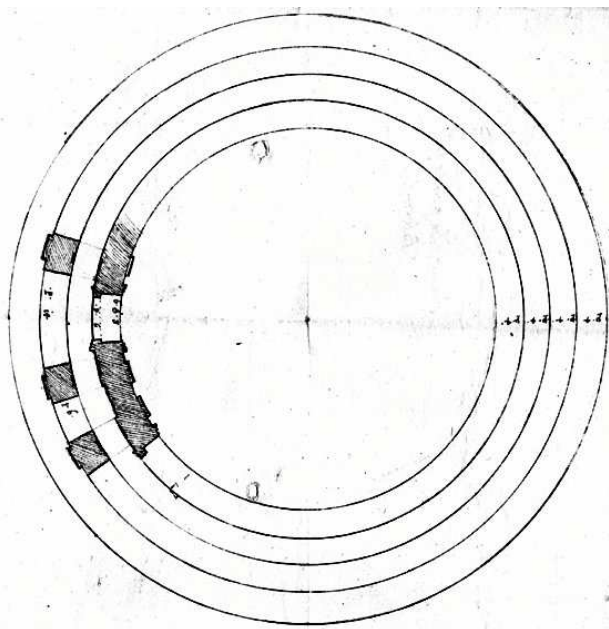

76

76. Pianta del tamburo della cupola maggiore

Galeazzo Alessi

25 agosto 1567

Foglio singolo; inchiostro su carta; 252 x 239; scala: non presente; unità di misura: non specificata.

Inventario: A.S. 105<sup>164</sup>.

Didascalie: misure indicate in palmi.

Pianta del tamburo della cupola maggiore con indicazione della scansione dei pilastri esterni e delle finestre del tamburo<sup>165</sup>.

---

<sup>163</sup> S. VARNI, *Spigolature* cit., Tavola 2; per l'errata interpretazione cfr. A. COPPA, *Un disegno ritrovato dell'Alessi*, in « Il disegno di architettura », 13 (1996).

<sup>164</sup> Lettera del 21 luglio 1562.

<sup>165</sup> Cfr. A. GHIA, *Il cantiere della basilica* cit., p. 332.

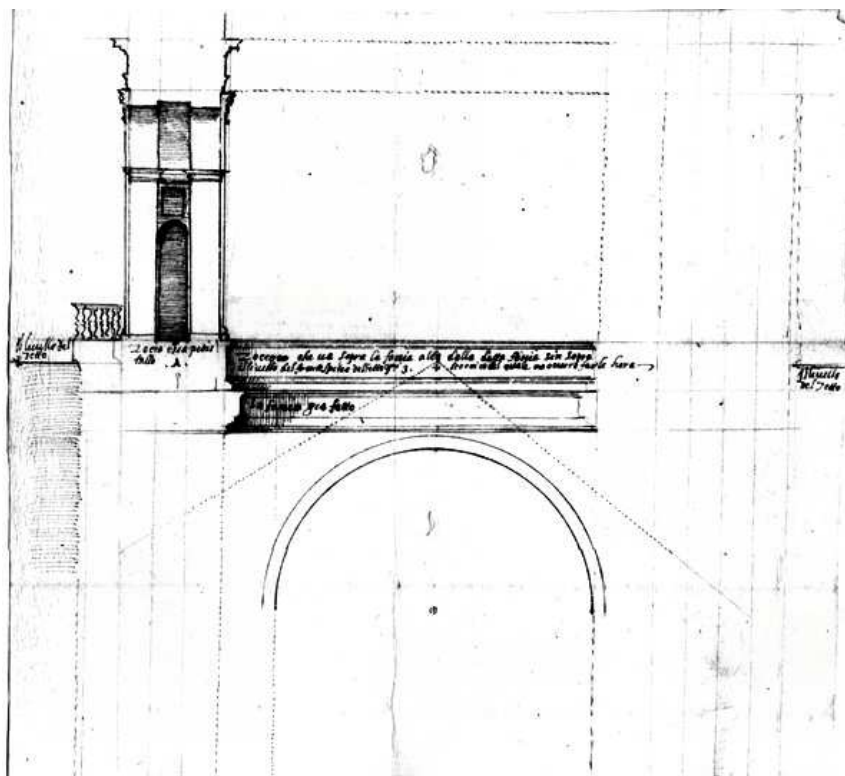

77

77. Sezione del tamburo della cupola maggiore

Galeazzo Alessi

25 agosto 1567

Foglio singolo; inchiostro su carta; 278 x 227; scala: non presente; unità di misura: non specificata.

Inventario: A.S. 105<sup>166</sup>.

Didascalie: alcune indicazioni dell'architetto.

Il disegno è contenuto insieme al precente nella medesima lettera dell'Alessi.

<sup>166</sup> Lettera del 21 luglio 1562.



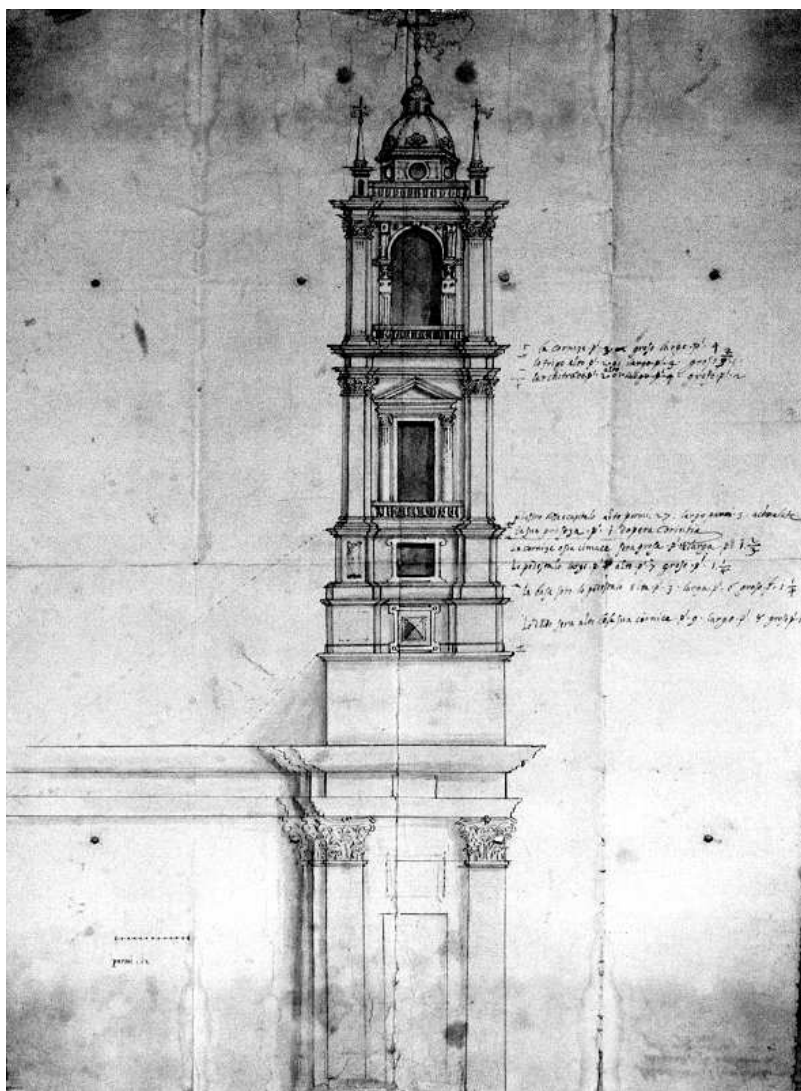

78

## 78. Campanile

Galeazzo Alessi (attribuito)

Seconda metà del sec. XVI

Foglio singolo; inchiostro su carta; 588 x 425; scala: non presente; unità di misura: non specificata.

Inventario: A.S. 10.

Didascalie: annotazioni riguardanti il rivestimento lapideo del campanile; sul retro, *Modello del campanile del quale si fa menzione nel presente instrumento.*

Disegno del campanile di sud-ovest allegato ad un contratto di fornitura di materiale lapideo<sup>167</sup>.

Il contratto è sottoscritto nel 1584 tra gli esecutori e Giovanni de Marchi q. Bernardo in casa di Lorenzo Sauli q. Ottaviano.

L'attribuzione all'Alessi è suffragata dall'analisi stilistica dell'apparato decorativo qui rappresentato in cui trovano spazio le medesime forme antropomorfe che ritroviamo in altri interventi dell'architetto perugino.

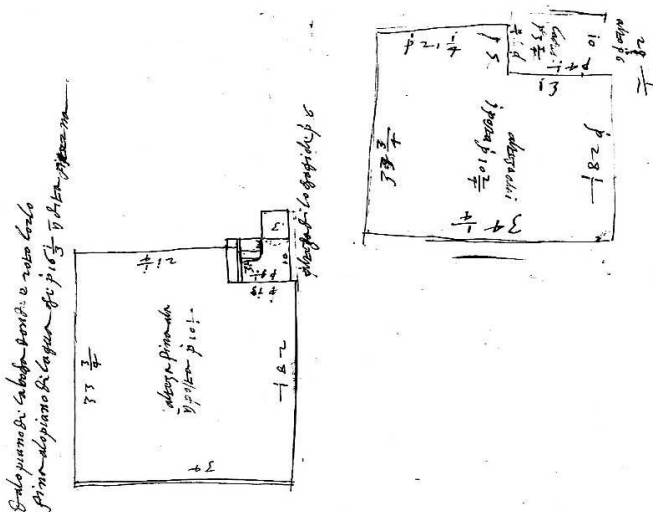

79

## 79. Cisterna

Anonimo

Seconda metà del sec. XVII

Foglio singolo; inchiostro, acquerelli e tracce di matita su carta; 303 x 218; scala: non presente; unità di misura: palmo genovese.

<sup>167</sup> Cfr. A. GHIA, *Il cantiere della basilica* cit., pp. 337-341.

Inventario: A.S. 154, allegato.

Didascalie: dimensioni e alcune note sul livello dell'acqua.

Dimensioni della cisterna presente sotto l'abitazione acquistata da Nicola Italiano da Levanto e di proprietà della Collegiata.

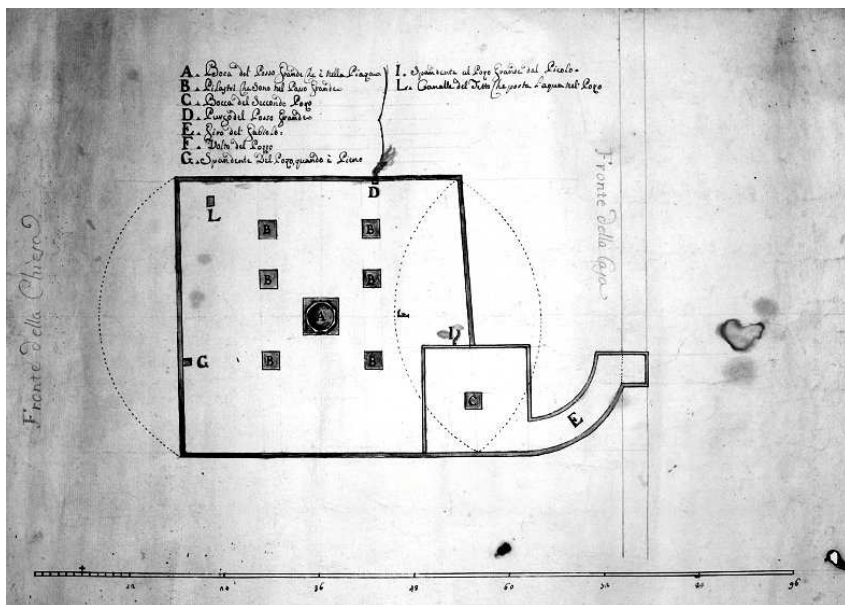

80

## 80. Cisterna

Anonimo

Fine sec. XVII

Foglio singolo; inchiostro, acquerelli e tracce di matita su carta; 297 x 427; scala: 12 palmi = 4.55 cm; unità di misura: palmo genovese.

Inventario: A.S. 101-10.

Didascalie: in alto al centro, legenda con i riferimenti del disegno; a destra *fronte della casa*; a sinistra, *fronte della chiesa*; sul retro, *Pozzo sotto la piazza rimpetto la casa abaziale*.

Rappresentazione della cisterna sotto l'abitazione acquistata da Nicola Italiano da Levanto evidente nei disegni nn. 61 e 79. In questo documento però sono descritte con maggiore dettaglio le caratteristiche dell'impianto idrico.

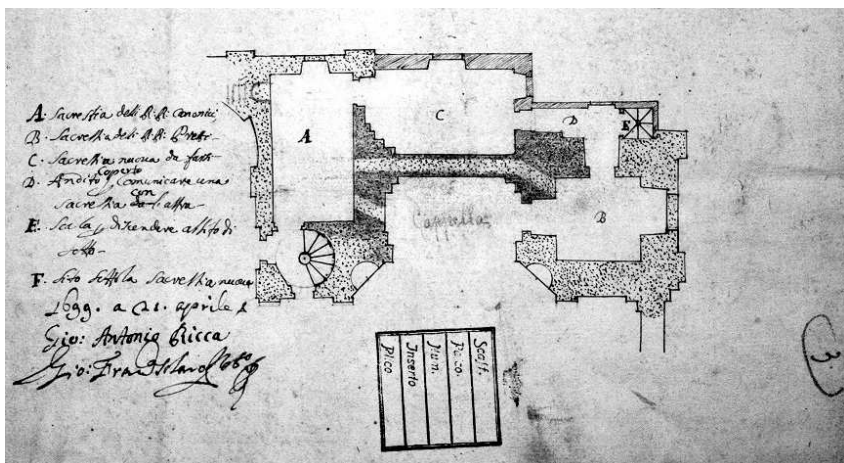

81

## 81. Sacrestia

Gio Antonio Ricca

21 aprile 1699

Foglio singolo piegato con due disegni; inchiostro e matita su carta; 295 x 183; scala: non presente; unità di misura: palmo genovese.

Inventario: A.S. 42, inserto 2, anni 1891-92.

Didascalie: indicazione delle destinazioni d'uso dei singoli vani; data e firme di Gio Antonio Ricca e del notaro Gio Francesco Solaro.

I due disegni, presumibilmente allegati ad un capitolato d'appalto, rappresentano il progetto di ampliamento della sacrestia della basilica.

Oggi il documento è conservato tra le carte inerenti la realizzazione ottocentesca della quarta facciata dell'edificio che in parte interessa la porzione ampliata dal Ricca.

## 82. Cupola maggiore della chiesa

Anonimo

Sec. XVIII

Foglio singolo; inchiostro, acquerello su carta; 530 x 772; scala: non presente; unità di misura: non specificata.

Inventario: A.S. 101-15.

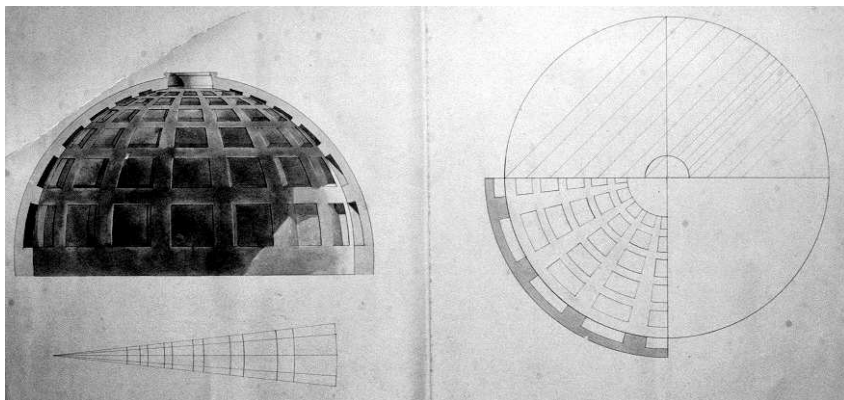

82

### 83. Lesena di facciata

Anonimo

Sec. XVIII

Foglio singolo; inchiostro e matita su carta verde; 1118 x 420; scala: non presente; unità di misura: palmo genovese.

Inventario: A.S. 101-19,

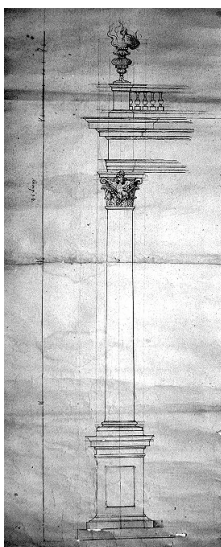

83

L'attribuzione al cantiere della basilica non è sicura in quanto oggi non è riscontrabile nel prospetto dell'edificio. Inoltre non vi sono nei prospetti balaustre con colonnine che appoggino direttamente sull'architrave. Forse si tratta di una proposta mai realizzata per il prospetto orientale. Si noti nel capitello corinzio l'aquila che ricorda lo stemma araldico della famiglia.

### 84. Portale maggiore

Giovanni Baratta <sup>168</sup>

30 giugno 1722

<sup>168</sup> Sulla figura di Giovanni Baratta cfr. F. FREDDOLINI, *Giovanni Baratta (1670-1747)*, in corso di stampa. Il contratto a cui è collegato il disegno è menzionato in ID., *Giovanni Baratta e*

Foglio singolo; inchiostro, acquerello su cartoncino; 531 x 804; scala: non presente; unità di misura: non specificata.

Inventario: A.S. 101-16.

Didascalia: sul retro, *Disegno del quale si parla nella polizza da me hoggi firmata e dall' Ill.<sup>mo</sup> Sig.<sup>re</sup> marchese Domenico Sauli. 1722 à 30 giugno.*

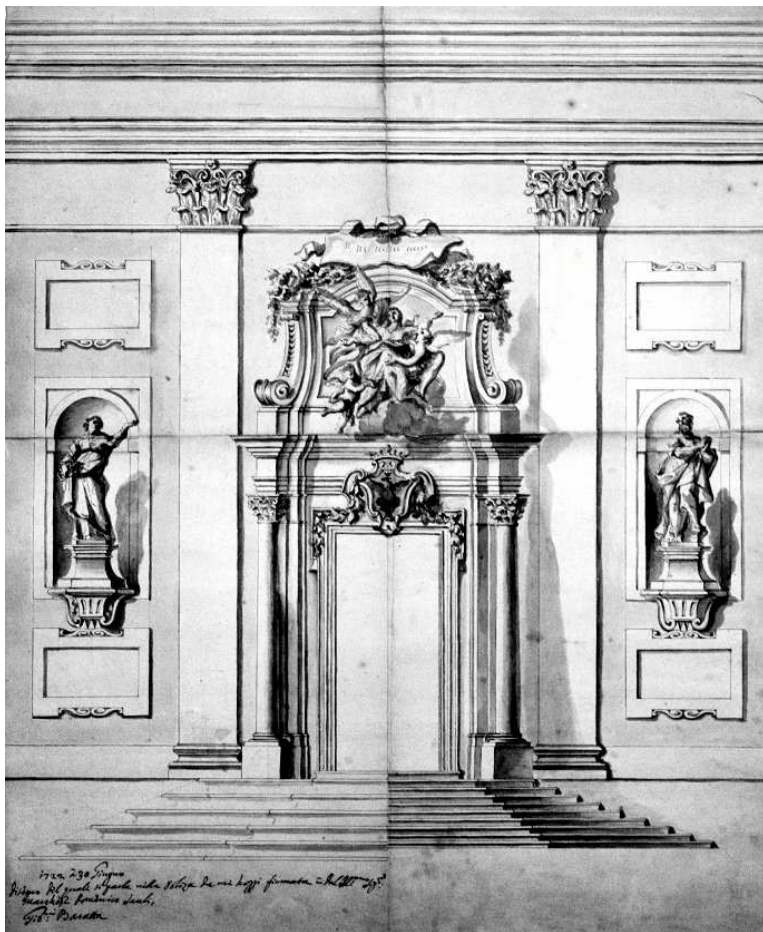

84

*Filippo Juvara a Torino, con postilla su Giovanni Battista Bernero, in « Nuovi Studi. Rivista di Arte Antica e Moderna », XIII/14 (2008), p. 173.*



## 85. Prospetto occidentale

Anonimo

Prima metà del sec. XVIII

Foglio singolo; inchiostro su carta; 343 x 236; scala: non presente; unità di misura: palmi genovesi.

Inventario: A.S. 72<sup>169</sup>.

Didascalie: in basso a destra, *Bendinellus Sauli basilicam Stephanus nepos pontem legavit Dominicus abnepos perfecit An. Sal. MDCCLXXIV.*

Immagine della Collegiata e della piazza antistante che conduce al ponte terminato nel 1724. Nella facciata della chiesa si nota il portale del Baratta realizzato intorno al 1722.

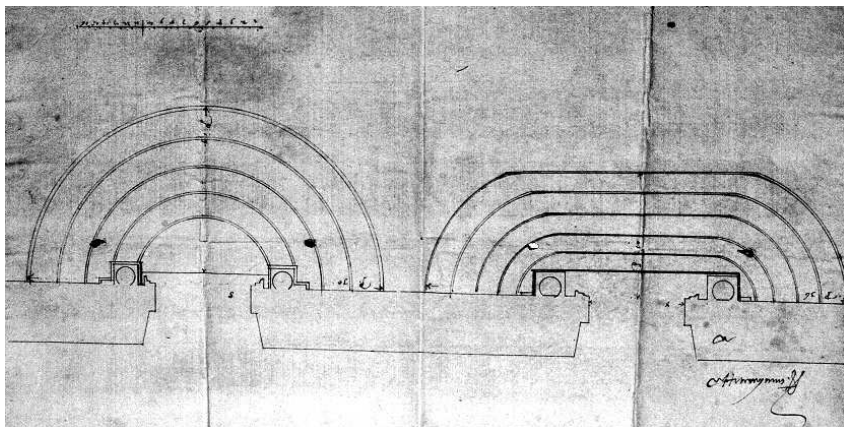

86

## 86. Scalinata di accesso alla basilica.

Anonimo

Sec. XVI

Foglio singolo; inchiostro su carta; 425 x 285; scale: 17 palmi = 9.2 cm; unità di misura: palmo genovese

Inventario: A.S. 10.

Didascalia: sul retro: *modelli delle scale della chiesa*

Nota: due distinte proposte per le scale di accesso alla basilica.

---

<sup>169</sup> «Breve relatione del multiplico ordinato l'anno 1481 da Bendinelli Sauli q. Pasqualotti per la fabrica e dotazione di una chiesa, due hospitali e suoi progressi», 1691-1730.



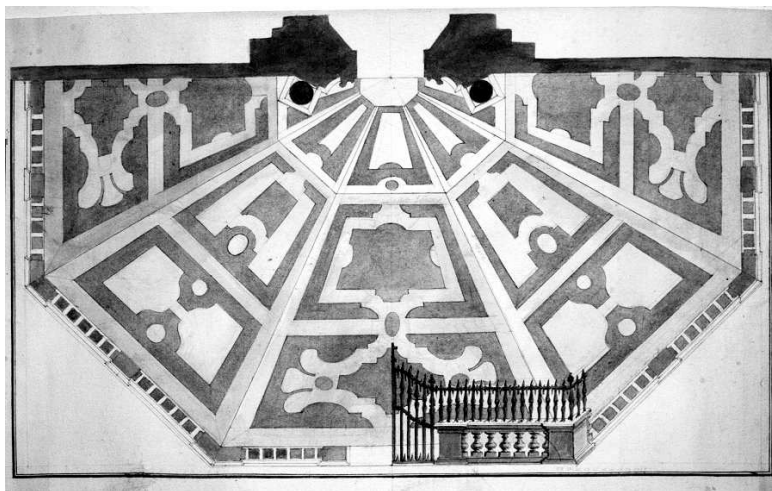

87

### 87. Sagrato della chiesa

Anonimo

Sec. XVIII

Foglio singolo; inchiostro e matita su carta verde ; 512 x 322; scala: 10 palmi = 4.7 cm; unità di misura: palmo genovese.

Inventario: A.S. 101-20.

Questa proposta per realizzare una cancellata di protezione e un sagrato in corrispondenza dell'ingresso monumentale occidentale non è stata realizzata. Essa prevedeva una disposizione pentagonale di marmi policromi entro una balaustra sormontata da una cancellata in ferro battuto.

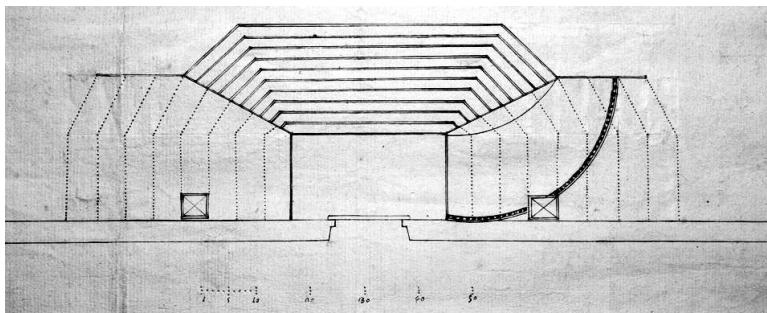

88

## 88. Scalinata di accesso alla basilica

Gio Tommaso Sobbo

1750

Foglio singolo; inchiostro su carta; 505 x 361; scale: 50 palmi = 10.5 cm; unità di misura: palmo genovese.

Inventario: A.S. 101-22 A.

Didascalie: sul retro, *Genova, MDL*; piccolo stemma della famiglia in rilievo.

Nota: studi per la rampa di scale d'accesso alla chiesa, proposta A.

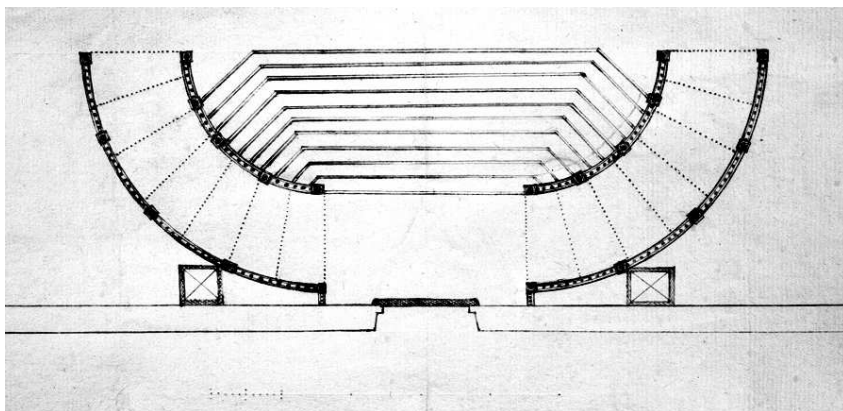

89

## 89. Scalinata di accesso alla basilica

Gio Tommaso Sobbo

1750

Foglio singolo; inchiostro su carta; 481 x 346; scale: 50 palmi = 10.5 cm; unità di misura: palmo genovese.

Inventario: A.S. 101-22 B.

Didascalie: sul retro, *Genova, Gio Tomaxio Sobbo*.

Nota: studi per la rampa di scale di accesso alla chiesa, proposta B.

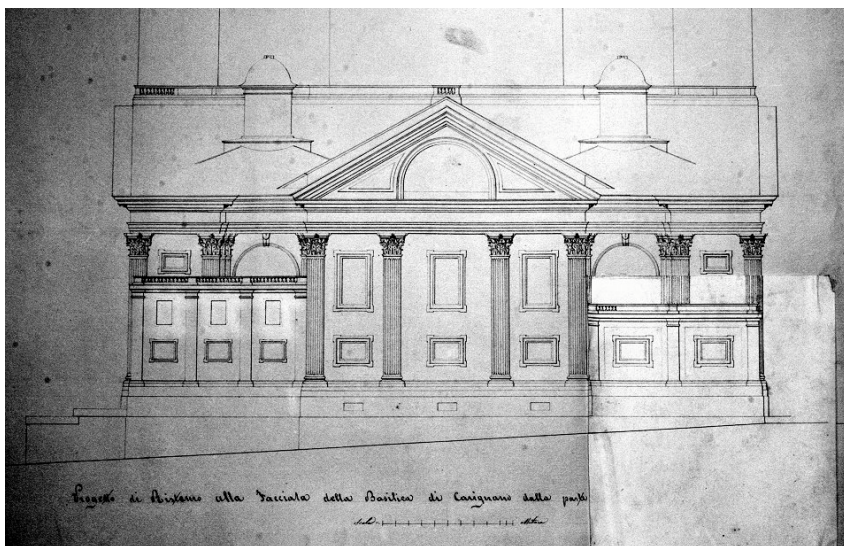

90

## 90. Prospetto orientale della basilica

Anonimo

Sec. XIX

Foglio singolo; matita su carta; 537 x 707; scala: 1:100; unità di misura: metro.

Inventario: A.S. 101-17

Progetto non realizzato per il completamento della facciata orientale della chiesa. Nell'800 si decide di terminare la decorazione esterna della Collegiata rimanendo ancora da terminare un lato della chiesa. Il prospetto occidentale era già stato terminato da tempo e nel '700 si era provveduto ad arricchirlo con il grande portale e le nicchie con le statue ai lati di esso. Bisogna pensare quanto vivace fosse la polemica su come terminare invece il fronte orientale poiché, sebbene fosse stato il primo ad essere terminato, ancora dopo trecento anni non risulta completo. Intanto la nuova urbanizzazione ottocentesca della collina aveva dato un nuovo risalto al lato absidale dell'edificio con l'apertura dell'odierna via Bixio. Era pertanto necessario dare una nuova spinta più "scenica" alla chiesa che conclude la nuova percorrenza viaria.

Questo è solo uno dei tanti progetti che furono presentati ai patroni della basilica nel corso dell'800.

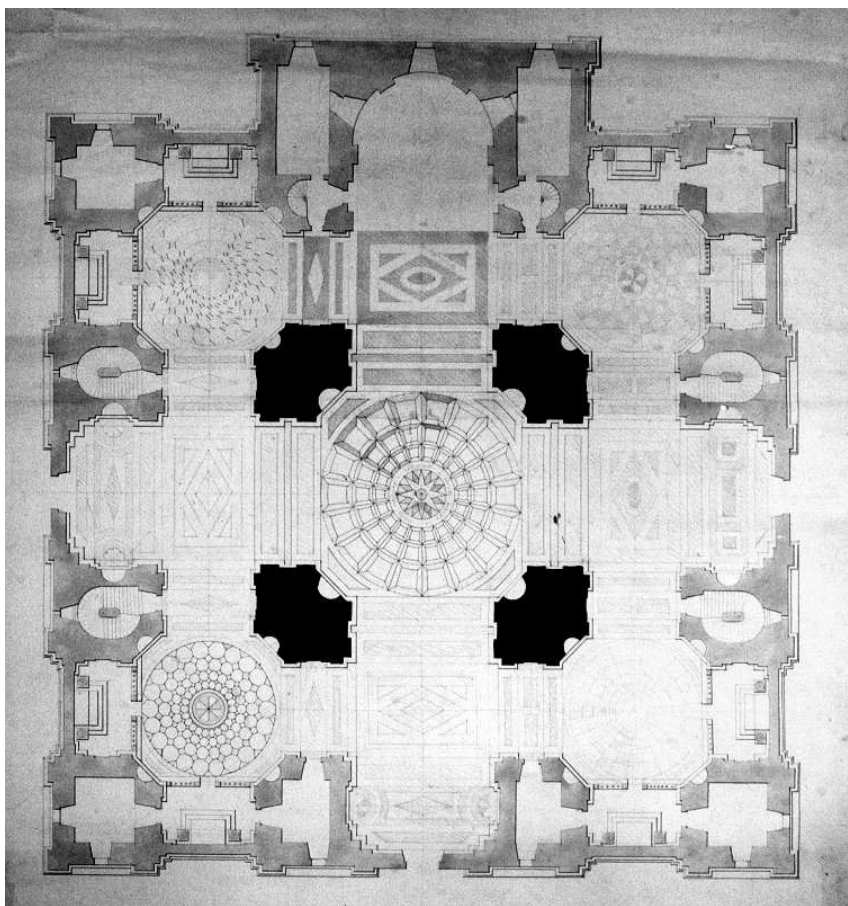

91

## 91. Pavimentazione della chiesa

Anonimo

Sec. XVIII

Foglio singolo; inchiostro, acquerelli e tracce di matita su carta; 874 x 590; scala: 1:100; unità di misura: metro.

Inventario: A.S. 101-13.

Nota: i pavimenti delle quattro cappelle sono proposti con quattro differenti lavorazioni, i pilastri campiti di nero.

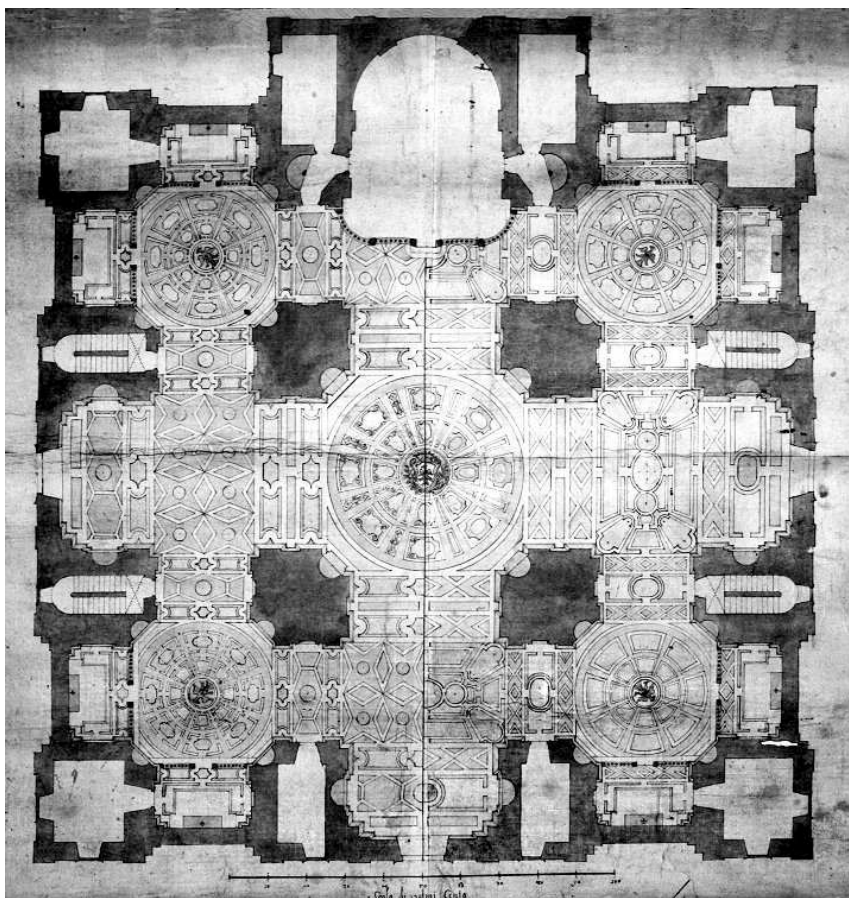

92

## 92. Pavimentazione della chiesa

Anonimo

Fine sec. XVII

Foglio singolo; inchiostro, acquerelli e tracce di matita su carta montata su tela; 540 x 654; scala: 100 palmi = 22.85 cm; unità di misura: palmo genovese.

Inventario: A.S. 101-11.

Differenti proposte per la realizzazione della pavimentazione interna della chiesa. Al di sotto dei “tempiotti” campeggia al centro della pavimentazione lo stemma familiare.

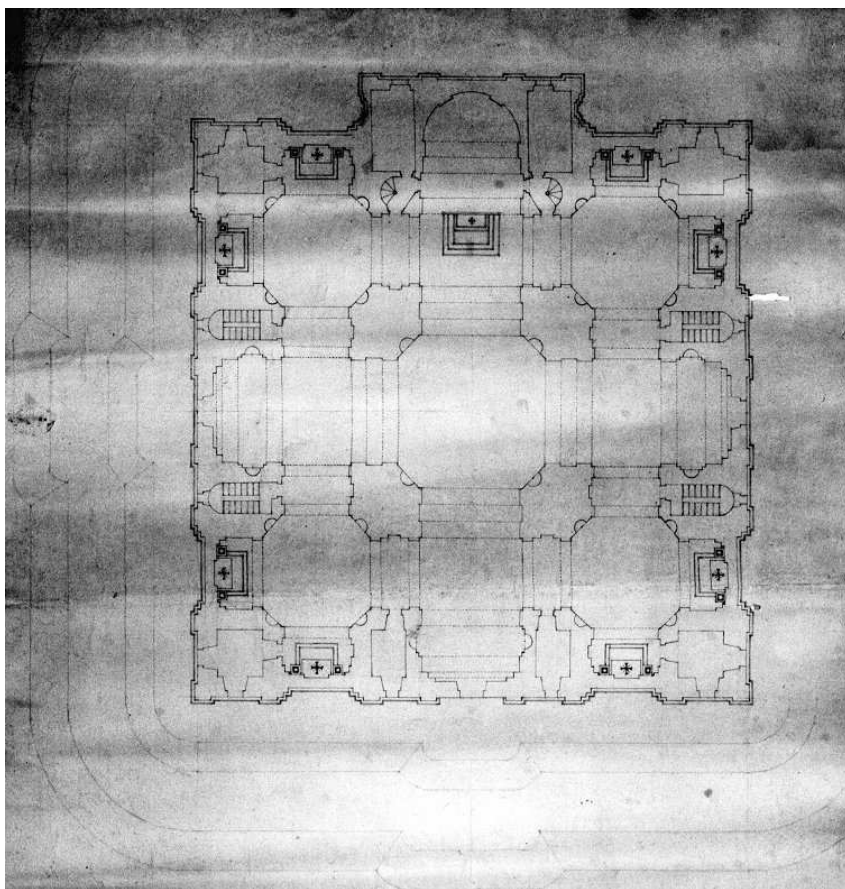

93

### 93. Pavimentazione della chiesa

Anonimo

Fine sec. XVII

Foglio singolo; inchiostro e matita su carta; 733 x 543; scala: non presente; unità di misura: palmo genovese.

Inventario: A.S. 101-12.

Nota: a matita è tracciata una proposta per la sistemazione esterna.

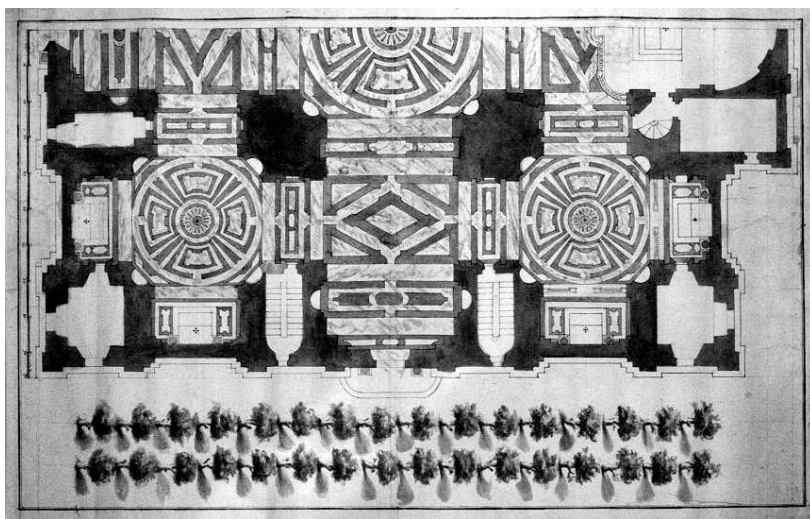

94

#### 94. Pavimentazione della chiesa

Anonimo

Fine sec. XVII

Foglio singolo; inchiostro e matita su carta; 444 x 678; scala: 97 palmi = 29.20 cm; unità di misura: palmo genovese, scala di palmi 97.

Inventario: A.S. 101-33.

Raffigurazione parziale della pianta dell'edificio (porzione meridionale) con in evidenza la vegetazione del giardino posto a sud.

#### 95. Pavimentazione della chiesa

Architetto G. Ansaldo

31 marzo 1857

Foglio singolo; inchiostro, acquerello su cartoncino; 907 x 703; scala: 1:100; unità di misura: metro.

Inventario: A.S. 101-14 + allegato.

Il documento rappresenta il progetto definitivo e il computo dei marmi da posizionare. Tale "casellario" con le dimensioni è allegato al disegno con l'annotazione *Casellario per la misurazione della superficie del pavimento della Chiesa di Carignano. Questo casellario va unito alla pianta di detta Chiesa ove è disegnato il pavimento eseguito dal Sig. G.B. Calegari per ordine della S. M.<sup>sa</sup> Maria Sauli a norma della convenzione 10 gennaio 1855.*

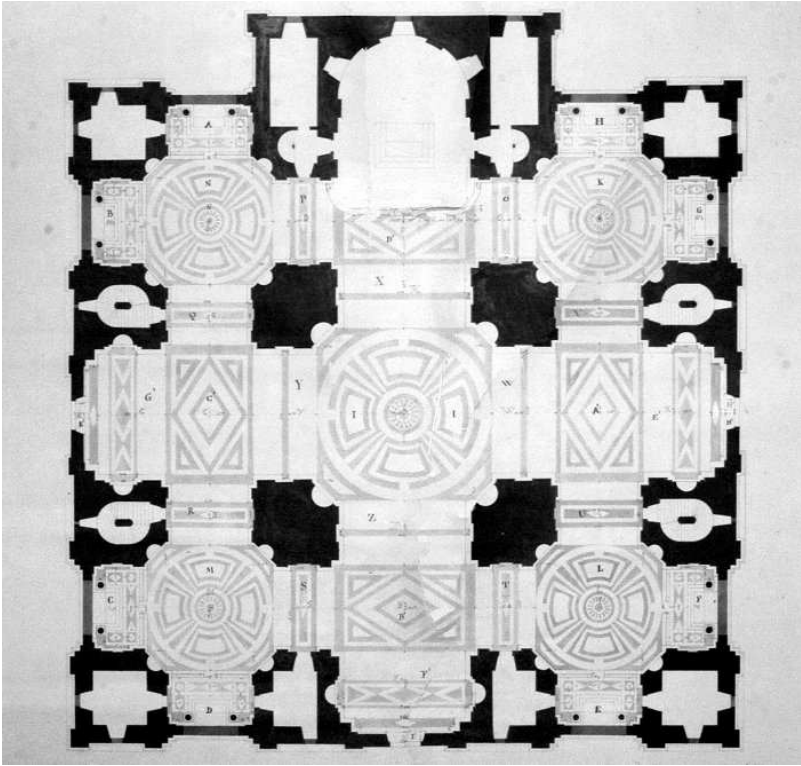

95

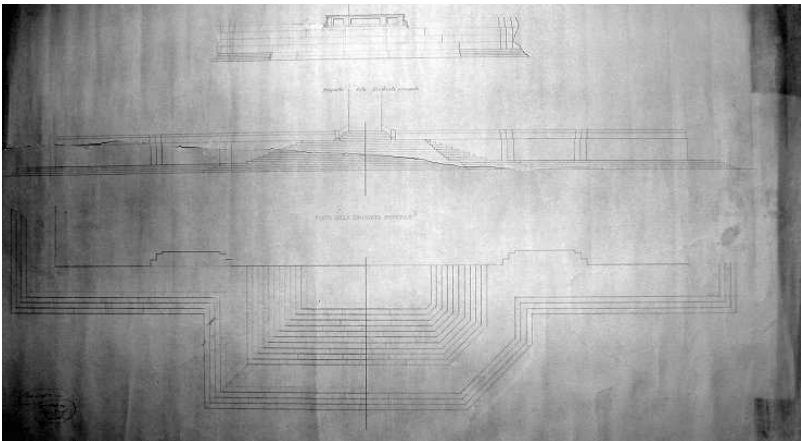

96



## 96. Scalinata di accesso alla basilica

Ing. Giuseppe Balto

15 maggio 1875

Foglio singolo; inchiostro e matita su carta; 770 x 1362; scale: 1:50, 1:100; unità di misura: metro.

Inventario: A.S. 101-21 + allegato.

Due distinte proposte per la scalinata principale con un allegato in cui sono rappresentati i particolari costruttivi dei prospetti. In seguito al riassetto e allo spianamento della piazza antistante la chiesa, a seguito dei lavori del 1870, l'ingresso alla basilica si trova a un dislivello elevato rispetto alla quota di calpestio della piazza. Si pensa così di realizzare sui tre accessi (quello principale e i due laterali) grandi scalinate contenute a balaustre rivestite in pietra di Finale.

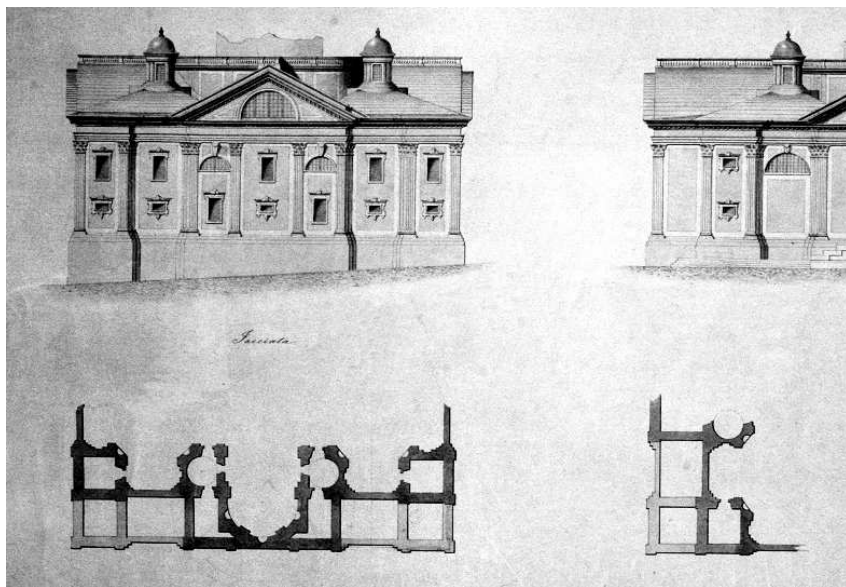

97

## 97. Prospetto orientale della basilica

Anonimo

Fine sec. XIX

Foglio singolo; inchiostro, acquerello su cartoncino; 795 x 678; scala: 1:200; unità di misura: metro.

Inventario: A.S. 101-18A.

Didascalie: in alto, *Basilica di Carignano - Quarta facciata - Progetto n. 1.*

Sono qui e di seguito presentati i disegni preparatori per la decorazione della quarta facciata, quella verso via Nino Bixio. Il progetto impegna per lungo tempo gli eredi Sauli, i Negrotto Cambiaso. Per la documentazione relativa ai momenti progettuali e all'esecuzione dell'opera vedi n. 42.

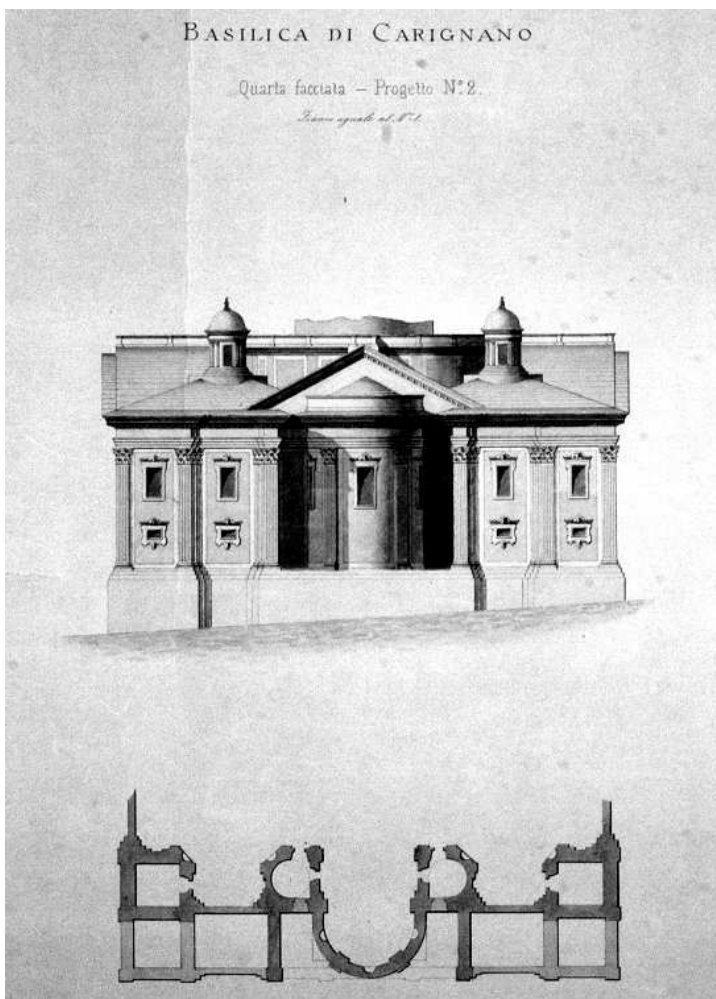

## 98. Prospetto orientale della basilica

Anonimo

Fine sec. XIX

Foglio singolo; inchiostro, acquerello su cartoncino; 795 x 678; scala: 1:200; unità di misura: metro.

Inventario: A.S. 101-18B7.

Didascalie: in alto, *Basilica di Carignano - Quarta facciata - Progetto n. 2.*

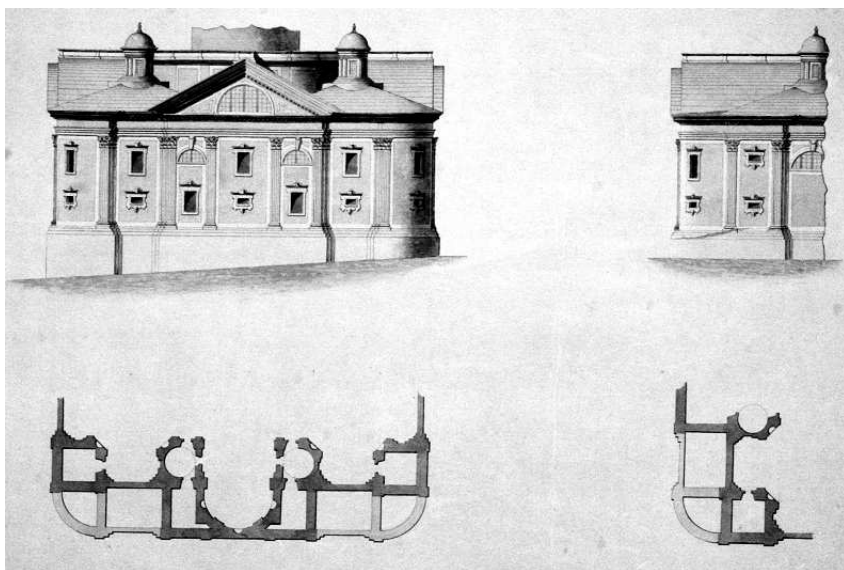

99

## 99. Prospetto orientale della basilica

Anonimo

Fine sec. XIX

Foglio singolo; inchiostro, acquerello su cartoncino; 795 x 678; scala: 1:200; unità di misura: metro.

Inventario: A.S. 101-18C.

Didascalie: in alto, *Basilica di Carignano - Quarta facciata - Progetto n. 3.*

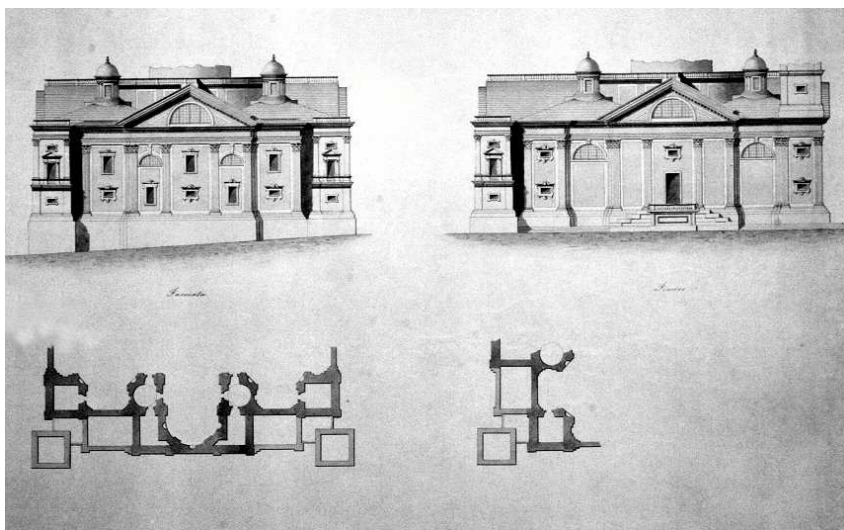

100

100. Prospetto orientale della basilica

Anonimo

Fine sec. XIX

Foglio singolo; inchiostro, acquerello su cartoncino; 795 x 678; scala: 1:200; unità di misura: metro.

Inventario: A.S. 101-18D.

Didascalie: in alto, *Basilica di Carignano - Quarta facciata - Progetto n. 4.*

101. Prospetto orientale della basilica

Anonimo

Fine sec. XIX

Foglio singolo; inchiostro, acquerello su cartoncino; 795 x 678; scala: 1:200; unità di misura: metro.

Inventario: A.S. 101-18E.

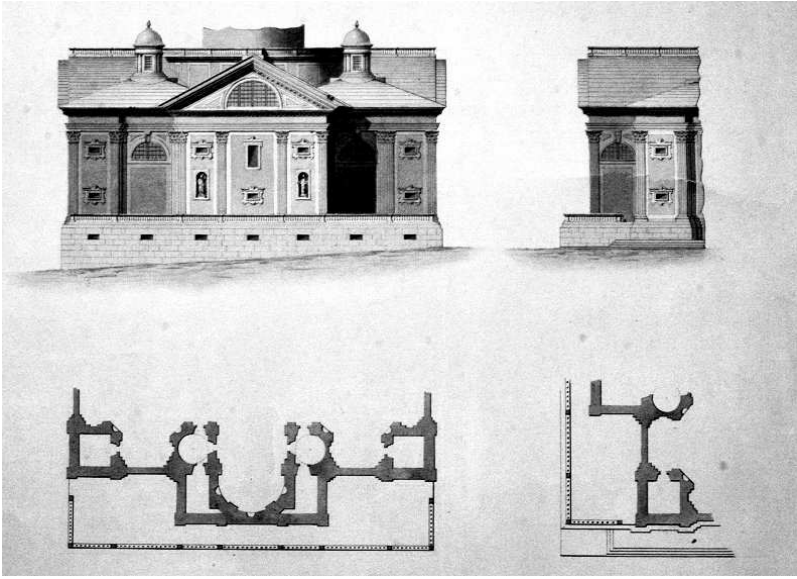

101

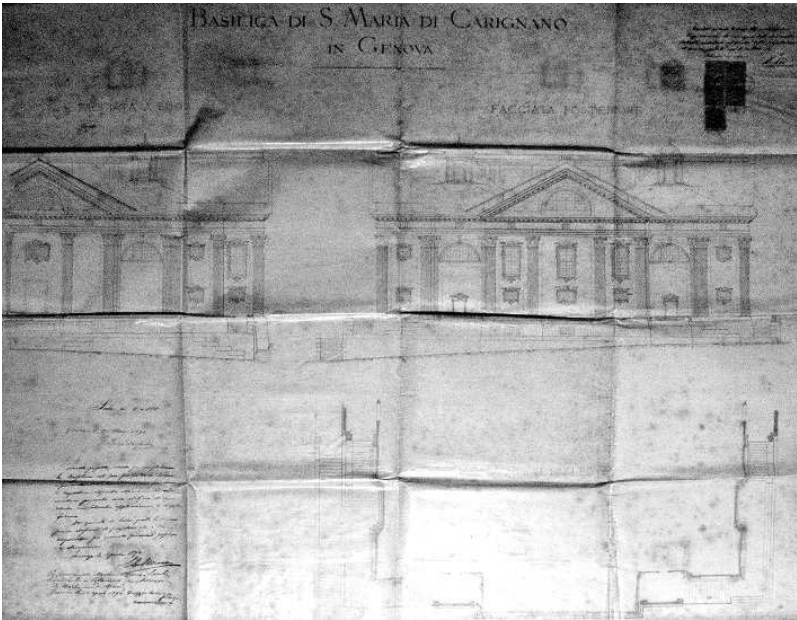

102

102. Prospetto orientale della basilica

Dufour

3 marzo 1892

Foglio singolo; inchiostro su carta oleata; 1107 x 963; scala: 1:50; unità di misura: metro.

Inventario: A.S. 42.

Didascalia: in alto a destra, *Approvato con decreto 12 maggio 1892 a condizione che: venga aumentata la decorazione delle due porte laterali, portandole a livello delle finestrone ed armonizzandole con le medesime, in basso a sinistra, Questo progetto ideato per completare la basilica nel suo prospetto di tergo e permettere in comunicazione fra loro le sagrestie, risponde ottimamente ai caratteri generali dell'edificio di cui ripete con lodevole applicazione le singole forme. Do quindi di buon grado la mia piena adesione al progetto che è da augurarsi sia quanto prima posto a esecuzione. Firenze, 2 aprile 1892, L. Del Moro; per procura delle marchese Maria Sauli, Luisa Sauli in Pallavicino ed Artemisia De Mari in De Mari, Genova, 12 aprile 1892, Giuseppe Corsanego fu Luigi.*

103. Progetto di restauro della cupola

Ing. Picasso, Ravano e De Gaspari

1907

Fascicolo di più fogli; inchiostro su carta; 795 x 678; scala: 1:200; unità di misura: metro.

Inventario: A.S. 47.

Didascalie: riferimenti grafici, annotazioni, evidenziazione del quadro fessurativo.

Questo documento costituisce un'interessante attestazione dello stato di conservazione della cupola maggiore agli inizi del secolo XIX e reca testimonianza dei lavori di cerchiatura, effettivamente realizzati, ancora oggi visibili.

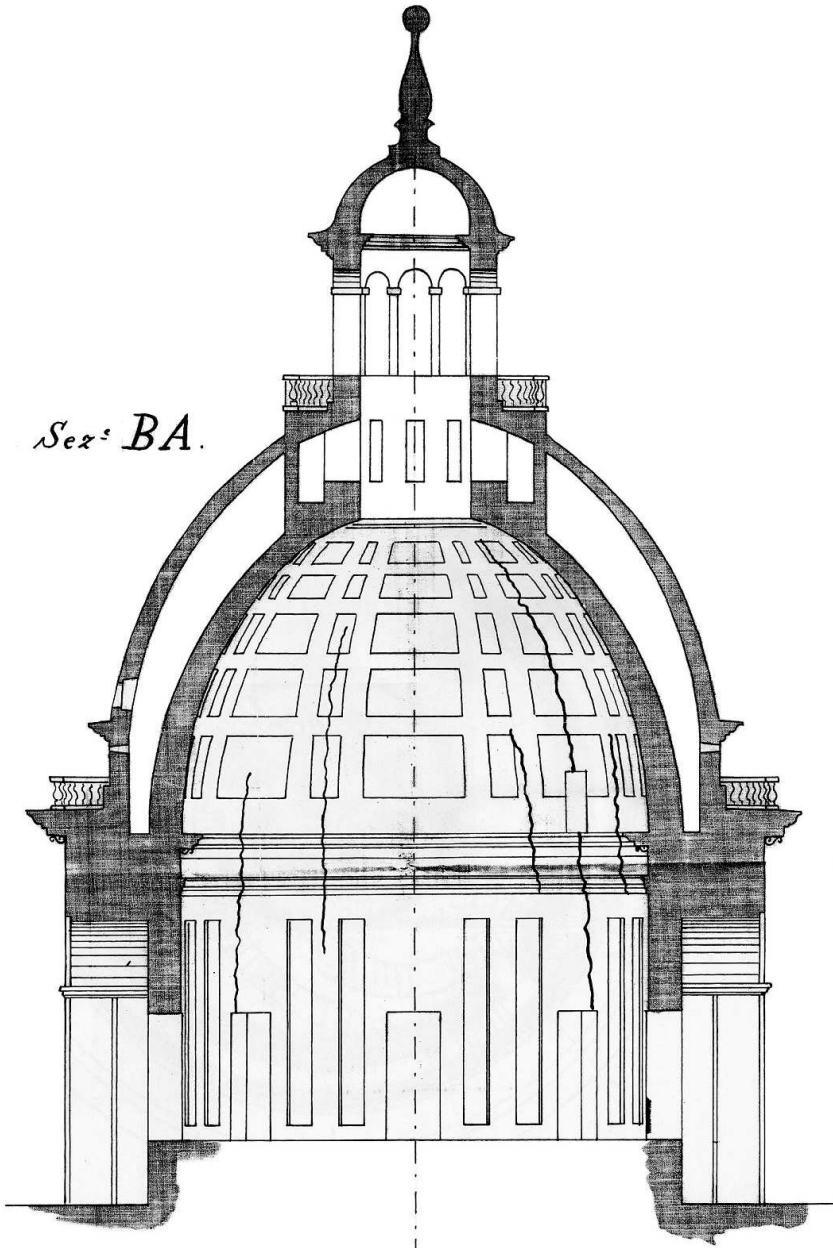

## 2.3 Argenteria e decorazioni

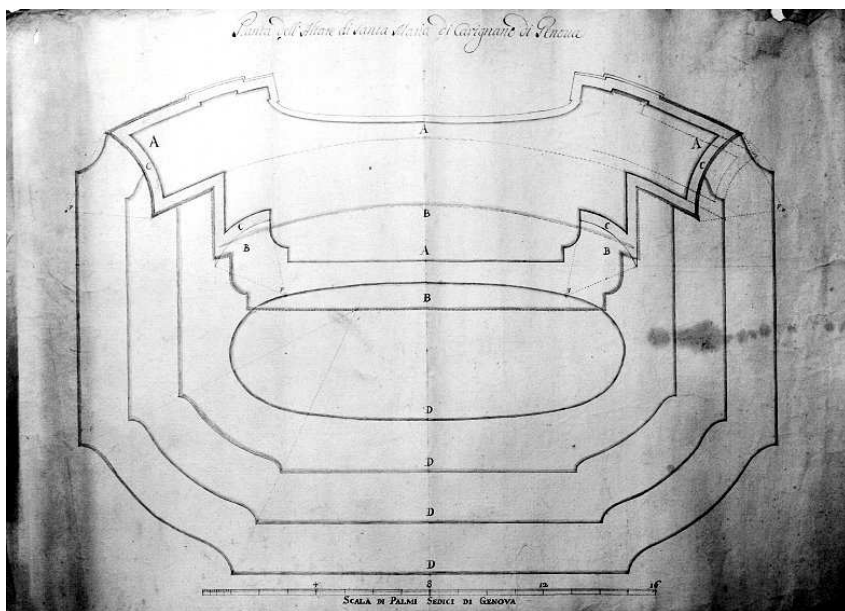

104

### 104. Pianta dell'altare maggiore

Anonimo

Inizio sec. XVIII

Foglio singolo; inchiostro e matita su carta; 320 x 440; scala: 16 palmi = 30,7 m; unità di misura: palmo genovese.

Inventario: A.S. 101-32A + allegato.

Didascalie: in alto, *Pianta dell'altare di S. Maria di Carignano di Genova*, in basso, *scala di palmi sedici di Genova*.

Il disegno fa parte degli studi preparatori per la realizzazione dell'altare maggiore. Nell'archivio sono stati rinvenuti due fogli sciolti collegabili a tali studi. Il primo riporta la legenda con i riferimenti disposti nel disegno: *Chiamata della pianta*

*A. Dove è colorito di rosso dimostra il vivo di tutta la pianta dell'altare e per di dietro dove non è colorito di marmo bianco.*



B. Colorito d'azzurro dimostra tutta la superficie della mensa quale si dovrebbe fare di marmo bianco con la cornice di giallo siena e seguitando il colore azzurro dimostra tutto l'aggetto, che deve avere la cimasa di tutti gl'Imbasamenti quale attacca con la Mensa, come dimostra il profilo et il modellino colorito.

C. Il colorito di giallo dimostra la pianta della cornice dell'Imbasamento di tutto l'Altare che dovrebbe essere di giallo di siena e dove non è colorito, dovrebbe essere di marmo bianco.

D. Il colorito paunazzo dimostra la superficie della predella e dei tre scalinetti dell'Altare che dovrebbe essere di Mischio di Sevanezza<sup>170</sup>.

F. Dove sono i centri per ritrovare il Sesto.

Il secondo relaziona sulla realizzazione dell'apparato decorativo in bronzo. In realtà dalle carte si scopre che furono due i modelli lignei preparatori; il primo, di piccole dimensioni, utilizzato per la progettazione della struttura marmorea, il secondo, di maggiori dimensioni, per l'apparato ornamentale<sup>171</sup>. Nel testo si fa il nome di Massimiliano Soldani<sup>172</sup>, a cui i Sauli affidarono la realizzazione delle decorazioni in bronzo, che si premura anche di apportare alcune modifiche alla composizione marmorea. Nella corrispondenza di Domenico M. Ignazio numerose sono le missive indirizzate al Soldani in cui si chiedono continui aggiornamenti circa l'andamento dei lavori.

---

<sup>170</sup> Trattasi della cosiddetta *breccia medicea* (o *breccia di Serravezza*) pietra ornamentale ampiamente venata e che presenta varie sfumature dal violetto (colore del legante) al verde chiaro con macchie gialle, rosse, grigie, di dimensioni molto variabili (colore dei clasti o ciottoli).

<sup>171</sup> Nei documenti giustificativi delle uscite della basilica, A.S., n. 118 118, è trascritto il « conto delle spese fatte dello modello di legno in grande del altare majiore della Colegiata di Carignano mandato a Firensa per fare li ornamenti di bronzo al suddetto di ordine del fu Serenissimo Francesco Maria Sauli e del Ill.mo Domenico Maria Ignazio Sauli amministratore », 28 aprile 1699.

<sup>172</sup> Massimiliano Soldani Benzi (Montevarchi, 1656-1740) fu un celebre scultore e pittore attivo a Firenze.

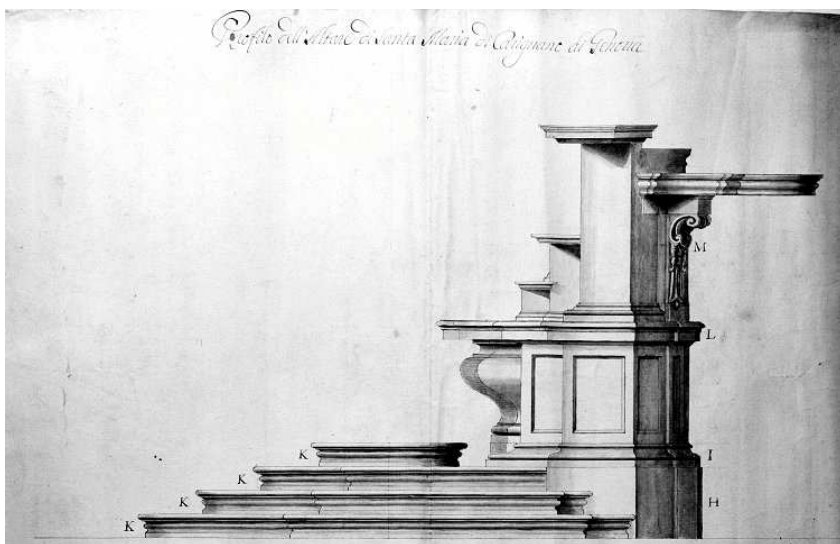

105

## 105. Profilo dell'altare maggiore

Anonimo

Inizio sec. XVIII

Foglio singolo; inchiostro e matita su carta; 421 x 585; scala: 16 palmi = 30,7 cm; unità di misura: palmo genovese.

Inventario: A.S. 101-32B.

Didascalie: in alto, *Profilo dell'altare maggiore di S. Maria di Carignano di Genova.*

Il disegno è complementare a quello precedente. La legenda rinvenuta ha anche i riferimenti al profilo: *Chiamate del Profilo*

*H. Zoccolo di Mischio di Seravezza.*

*I. Cornice dell'Imbasamento di giallo di Siena.*

*K. Profilo delli scalini e predella di mischio di Seravezza.*

*L. Cornici della cimasa di giallo di Siena che rigira con la mensa.*

*M. Modiglione di marmo bianco che sostiene il piano di dietro all'Altare. Volendo cominciare a far lavorare i marmi possono fare tutti li scalini e predella e la mensa di marmo bianco, secondo le modinature che sono segnate in grande e fra tanto si proveranno tutti i bronzi sopra il modello grande dell'Altare per poterlo poi mandare acciò serva di regola alli scalpellini per fare che i bronzi tornino bene nei marmi come commetteranno sopra al modello grande di legno.*

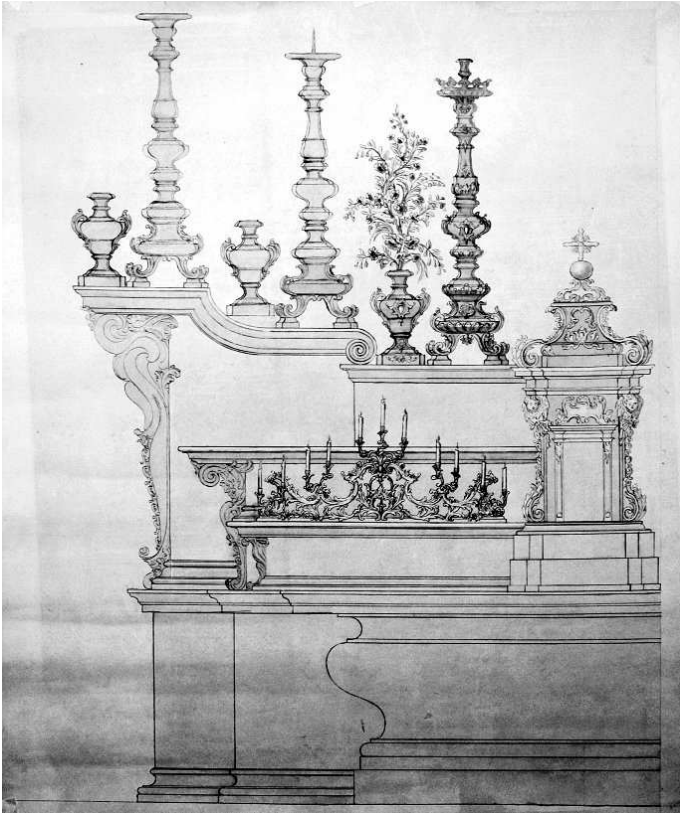

106

## 106. Decorazione dell'altare maggiore

Anonimo

Sec. XVIII

Foglio singolo; inchiostro, acquerello su cartoncino con linee di costruzione a matita ; 436 x 561; scala: non presente; unità di misura: non specificata.

Inventario: A.S. 101-28 + allegato.

Nel foglio sciolto allegato compaiono le quantificazioni dei pesi dei singoli elementi decorativi in bronzo. Il disegno, così come il successivo e forse anche il foglio allegato stesso, potrebbero essere di mano dello stesso Massimiliano Soldani che troviamo impegnato già nella progettazione della struttura marmorea (cfr. nn. 104-105). Nel testo si specifica il sistema di smontaggio e rimontaggio dei singoli pezzi; è anche testimoniato il trasporto di due casse che

via mare ritornano a Genova dopo aver condotto a Firenze il modello ligneo in pezzi. In esse sono « accomodati li bronzi lavorati e nell'atra cassa si manderanno a suo tempo la cornice con i rabeschi per i gradi dell'altare », e ancora, « l'altare grande di legno si manderà in pezzi, parte sciolti e parte accomodati assieme con chiodi da poter cavare, acciché lo possino unire tutto assieme riconoscendo dai contrassegni nella maniera che si deve unire e gli sarà facile osservando i contrassegni diversi, tanto più che anno il modellino ed i disegni che gli darà regola ».

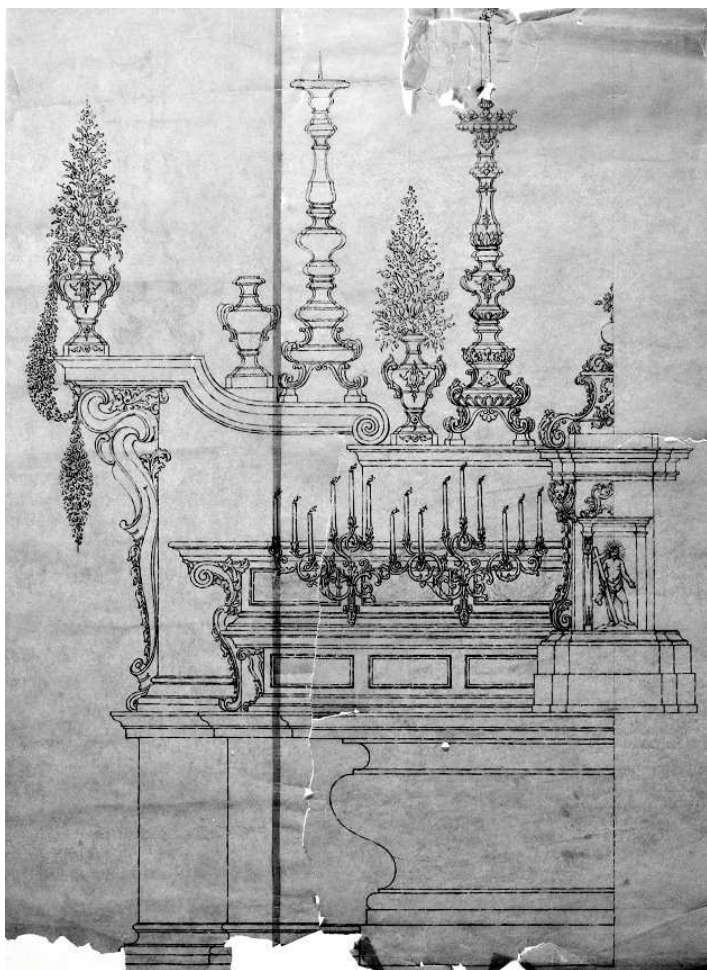

107

107. Altare Maggiore

Anonimo

Sec. XVIII

Foglio singolo; inchiostro su carta velina; 441 x 561; scala: non presente; unità di misura: non specificata.

Inventario: A.S. 101-29.

Nota: variante del n. precedente.

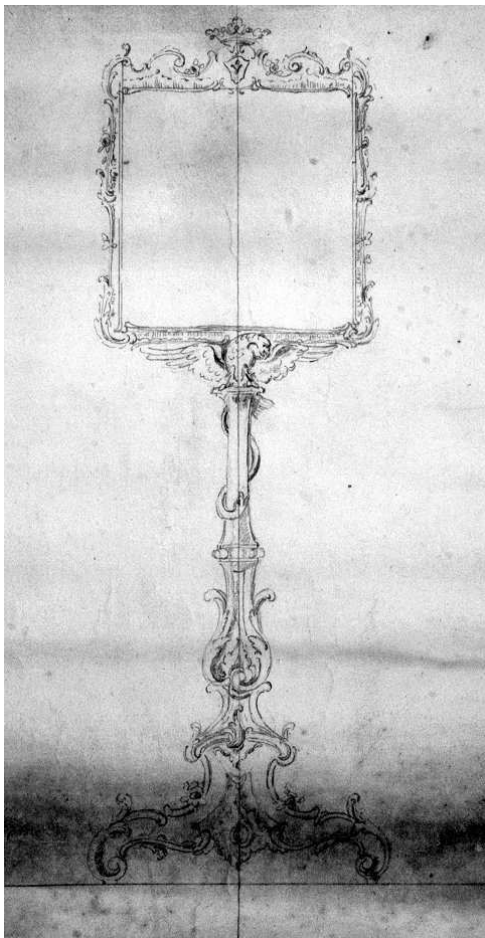

108. Cartagloria con stemma  
Sauli

Anonimo

Sec. XVIII

Foglio singolo; matita su carta; 245 x 375; scala: non presente; unità di misura: non specificata.

Inventario:  
A.S. 101-23

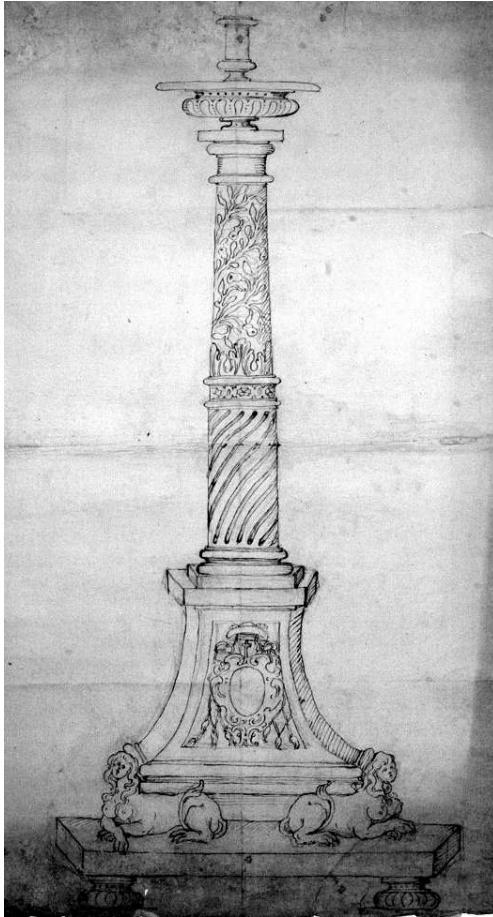

109

109. Candelabro

Anonimo

Sec. XVIII

Foglio singolo; matita su carta; 420 x 587; scala: non presente; unità di misura: non specificata.

Inventario: A.S. 101-24.

Si tratta di un candelabro riccamente decorato a somiglianza di colonna. La base è sormontata da figure antropomorfe.

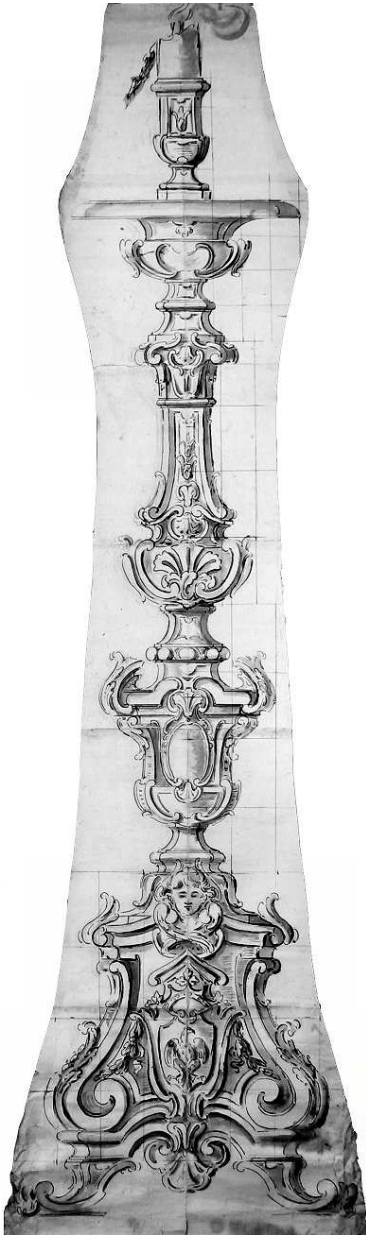

110

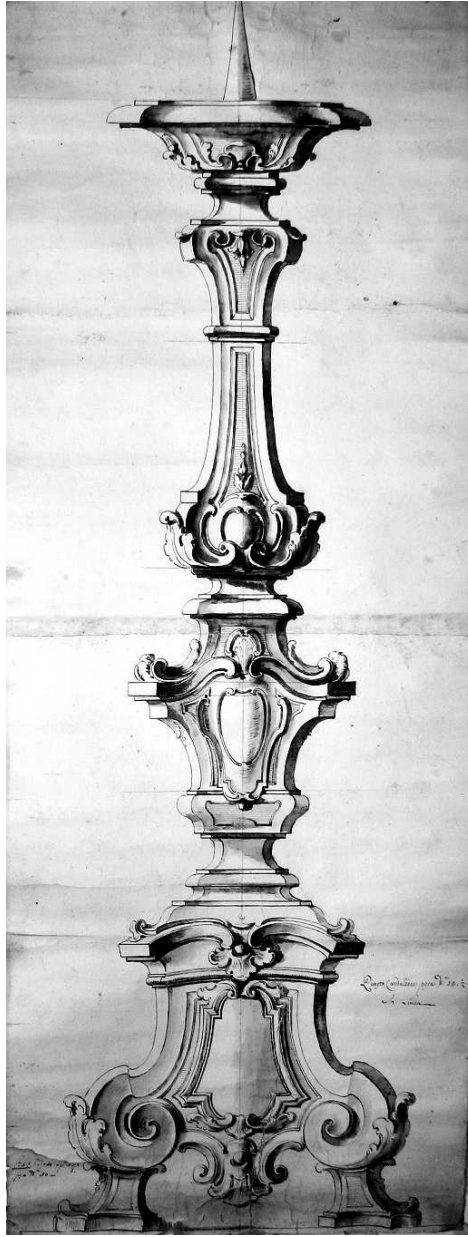

111

110. Candeliere con stemma Sauli

Anonimo

1758

Foglio singolo; inchiostro, acquerello marrone e matita su carta; 547 x 1865; scala: non presente; unità di misura: palmo genovese.

Inventario: A.S. 101-26.

Didascalie: sul retro in basso a destra, *Palmi 4 e 11 Procedente da Roma*

111. Candeliere

Anonimo

1759

Foglio singolo; inchiostro, acquerello marrone e matita su carta; 425 x 1150; scala: non presente; unità di misura: palmo genovese.

Inventario: A.S. 101-25.

Didascalie: sul retro, *Modello di Candeliere - posto in opera per la Collegiata di Carignano nel 1759*; sul fronte in basso a destra, *Questo Candeliere pesa L. 14 . 1/2 - in Lucca*; in basso a sinistra, *1759 Tirato a palmi 5,1 pesa L. 30:-*

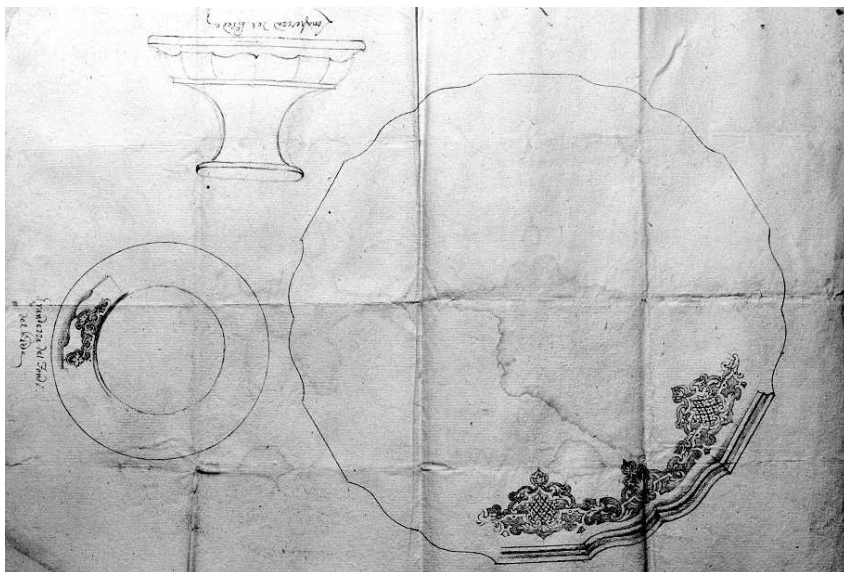

112



## 112. Bacile

Anonimo

Sec. XVIII

Foglio singolo; inchiostro e matita su carta; 320 x 440; scala: non presente; unità di misura: non specificata.

Inventario: A.S. 101-27.

Didascalie: annotazioni, *Grandezza dei fondi del piede*; *Longhezza del piede*.

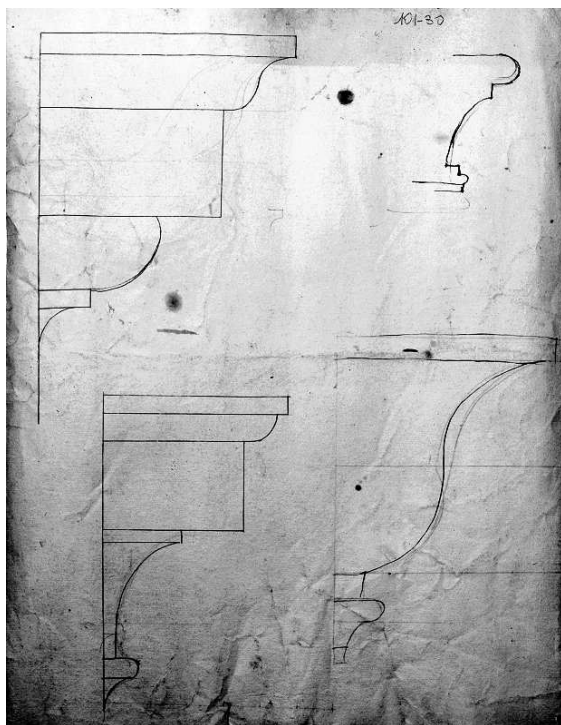

113

## 113. Studi per modanature

Anonimo

Sec. XVIII

Foglio singolo; inchiostro su carta; 322 x 438; scala: non presente; unità di misura: non specificata.

Inventario: A.S. 101-30.

# 114. Coppia di candelieri

Anonimo

Sec. XVIII

Due fogli singoli; inchiostro e matita su carta; 296 x 212; scala: non presente; unità di misura: non specificata.

Inventario: A.S. 101-31.

Didascalie: i disegni riportano i numeri 1 e 2.

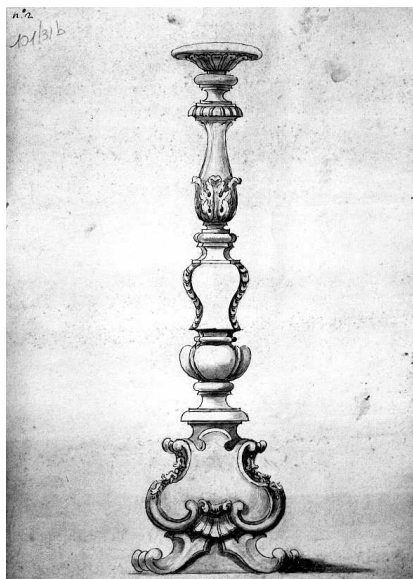
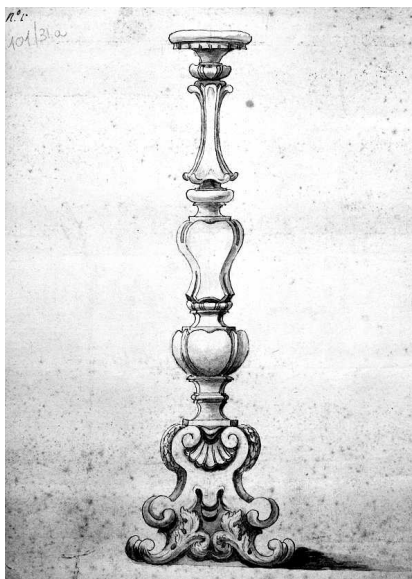

114

## 2.4 Le compravendite di terreni sulla collina di Carignano

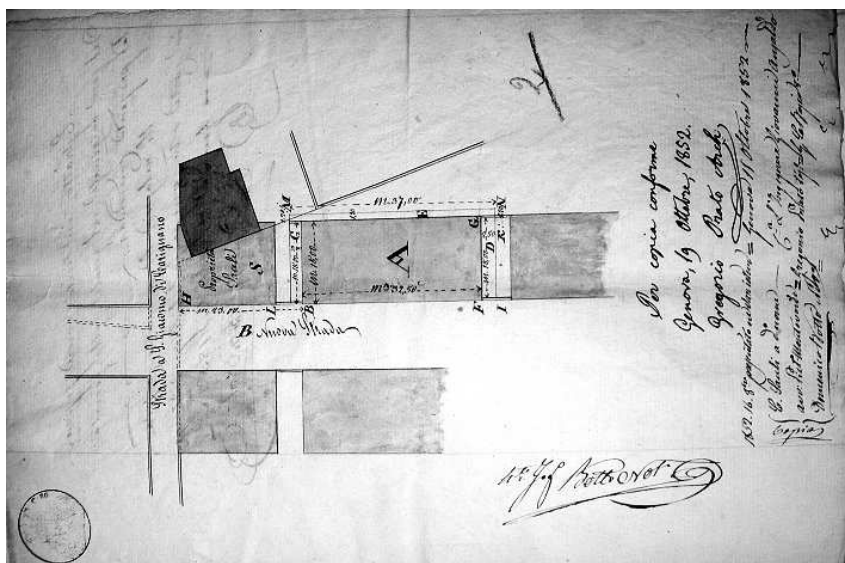

115

### 115. Vendita di terreni nella nuova strada alla Cava

Arch. Giorgio Prato

16 ottobre 1852

Foglio singolo; inchiostro e acquerello su carta; 214 x 312; scale: 1:500; unità di misura: metro.

Inventario: A.S. 31.

Didascalia: in basso, alcune annotazioni riguardanti la vendita.

Copia della planimetria allegata all'atto di vendita di un terreno presso l'odierna via Rivoli, effettuata dal marchese Costantino Sauli all'avv. Pietro Monteverde. Il lotto al centro a destra è quello oggetto della transazione. In alto a destra si scorge ancora la sagoma dell'antica cappella Sauli dei SS. Sebastiano e Fabiano.

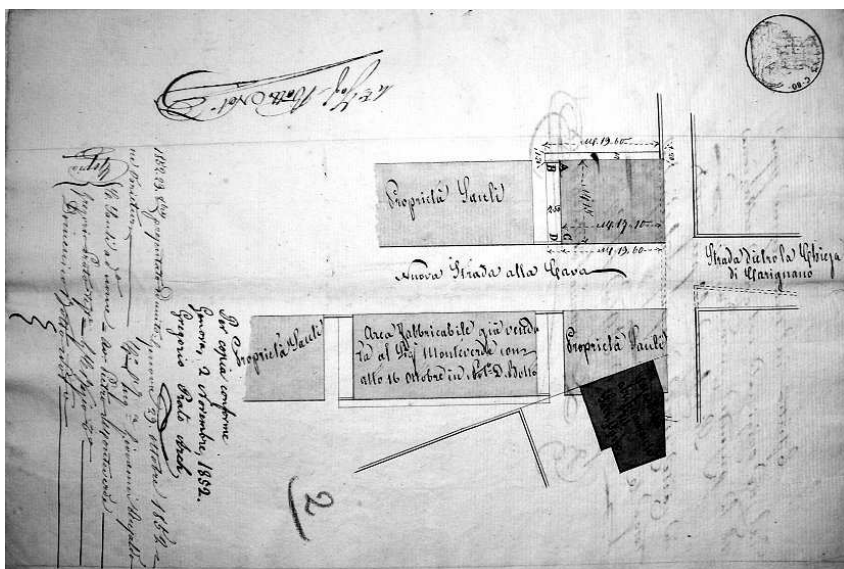

116

116. Vendita di terreni nella nuova strada alla Cava

Arch. Giorgio Prato

29 ottobre 1852

Foglio singolo; inchiostro e acquerello su carta; 214 x 312; scale: 1:500; unità di misura: metro.

Inventario: A.S. 31.

Didascalia: in basso, alcune annotazioni riguardanti la vendita.

Copia della planimetria allegata all'atto di vendita di un terreno presso l'odierna via Rivoli, effettuata dal marchese Costantino Sauli all'avv. Pietro Monteverde. Il lotto in alto a sinistra è quello oggetto della transazione.

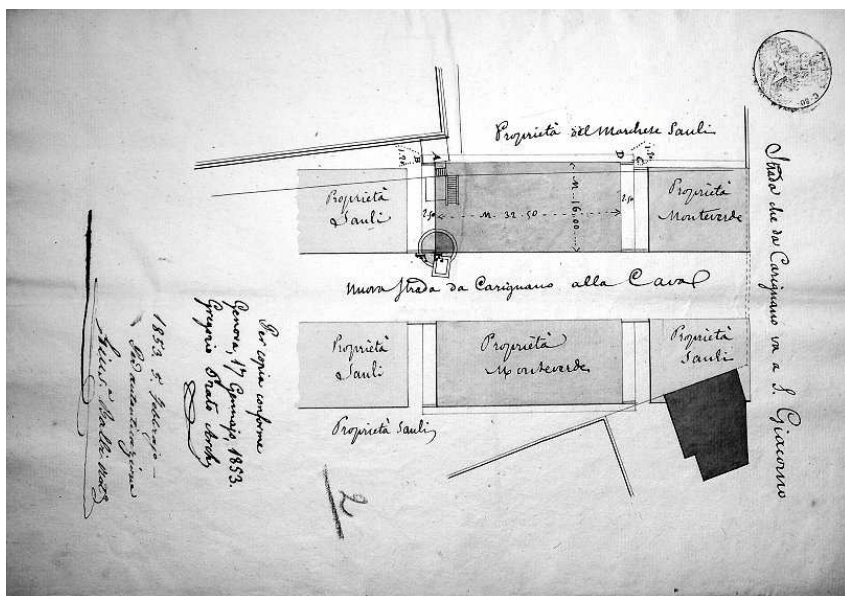

117

## 117. Vendita di terreni nella nuova strada alla Cava

Arch. Giorgio Prato

15 gennaio 1853

Foglio singolo; inchiostro e acquerello su carta; 214 x 312; scale: 1:500; unità di misura: metro.

Inventario: A.S. 31.

Didascalia: in basso, alcune annotazioni riguardanti la vendita.

Copia della planimetria allegata all'atto di vendita di un terreno presso l'odierna via Rivoli, effettuata dal marchese Costantino Sauli al Sig. Michele Casaretto. Il lotto al centro a sinistra è quello oggetto della transazione e confina a nord con il lotto venduto nell'ottobre 1852.

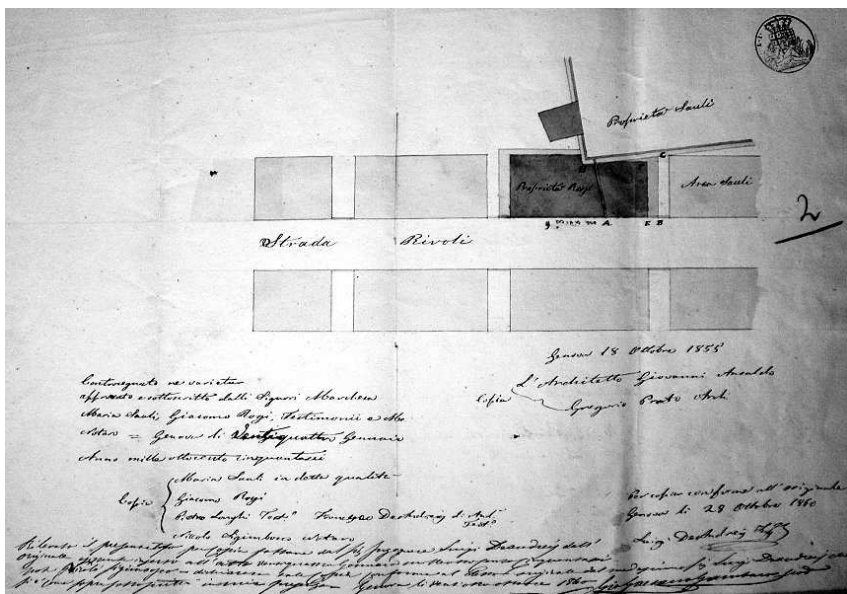

118

## 118. Vendita di terreno in via Rivoli

Arch. Giorgio Prato

24 gennaio 1856

Foglio singolo; inchiostro e acquerello su carta; 437 x 302; scale: 1:500; unità di misura: metro.

Inventario: A.S. 31.

Didascalia: in basso, alcune annotazioni riguardanti la vendita.

Copia della planimetria allegata all'atto di vendita di un terreno, effettuata dalla marchesa Maria Sauli al sig. Giacomo Rossi. La figlia di Costantino Sauli prosegue nella lottizzazione e nella vendita dei terreni in via Rivoli.

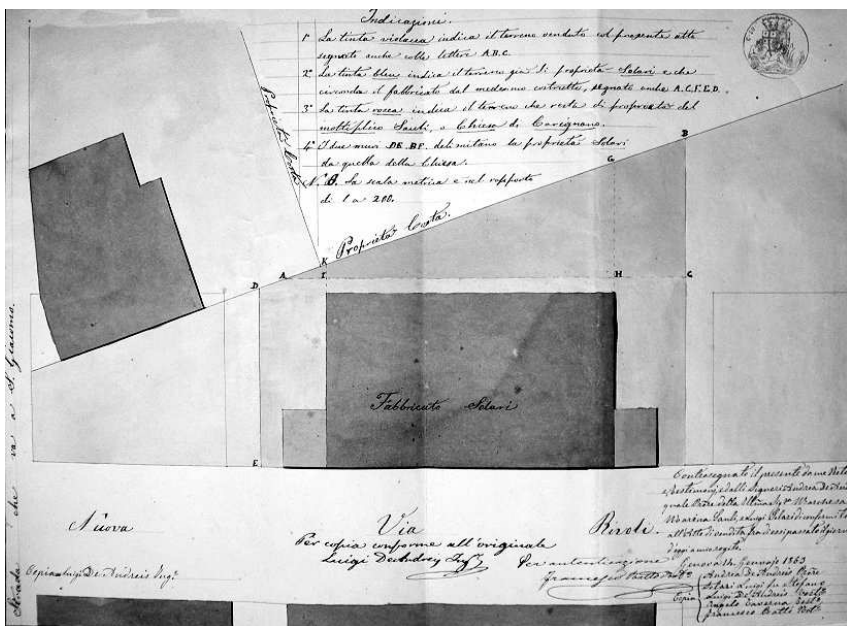

119

## 191. Vendita di terreno in via Rivoli

Ing. Luigi De Andreis

14 gennaio 1863

Foglio singolo; inchiostro e acquerello su carta; 378 x 278; scale: 1:200; unità di misura: metro.

Inventario: A.S. 33.

Didascalia: in basso e in alto, alcune annotazioni riguardanti la vendita.

Copia della planimetria allegata all'atto di vendita di un terreno presso l'odierna via Rivoli, effettuata dalla marchesa Maria Sauli al sig. Luigi Solari.

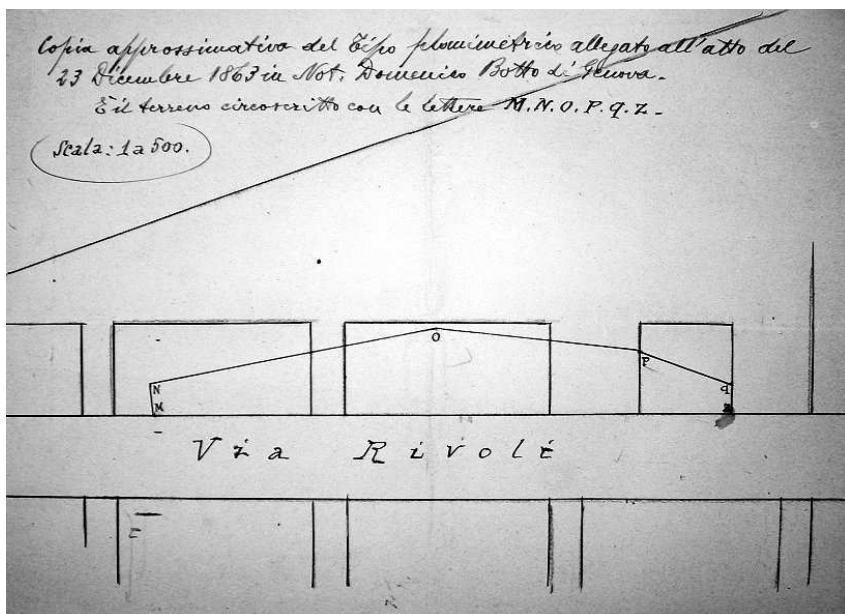

120

## 120. Vendita di terreno in via Rivoli

Anonimo

23 dicembre 1863

Foglio singolo; inchiostro e acquerello su carta; 664 x 345; scale: 1:500; unità di misura: centimetro.

Inventario: A.S. 33.

Didascalia: in basso e in alto, alcune annotazioni riguardanti la vendita.

Copia della planimetria allegata all'atto di vendita, effettuata dalla marchesa Maria Sauli ai Chierici Regolari Somaschi della Maddalena, not. Domenico Botto.



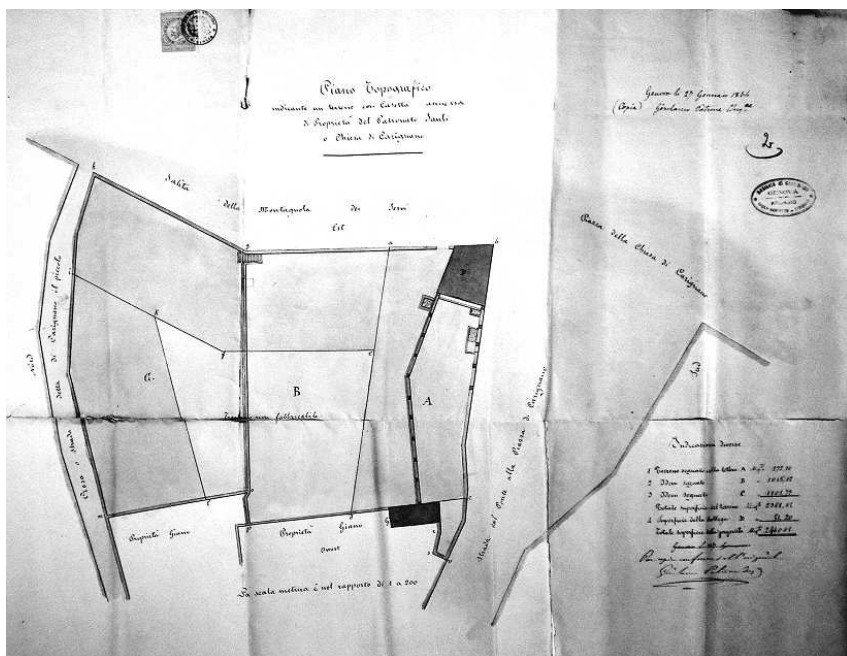

121

121. Vendita di terreno in via Rivoli.

Anonimo

20 maggio 1864

Foglio singolo; inchiostro e acquerello su carta; 664 x 527; scale: 1:200; unità di misura: metro.

Inventario: A.S. 33.

Didascalia: in basso e in alto, alcune annotazioni riguardanti le proprietà.

Copia della planimetria allegata all'atto di vendita di un terreno, effettuata dalla marchesa Maria Sauli al Sig. Benedetto Costa, not. Gio Francesco Sigimbosco. Il terreno è a nord del ponte di Carignano e fu già rappresentato in un disegno n. 59 quale oggetto di una locazione nel 1684.

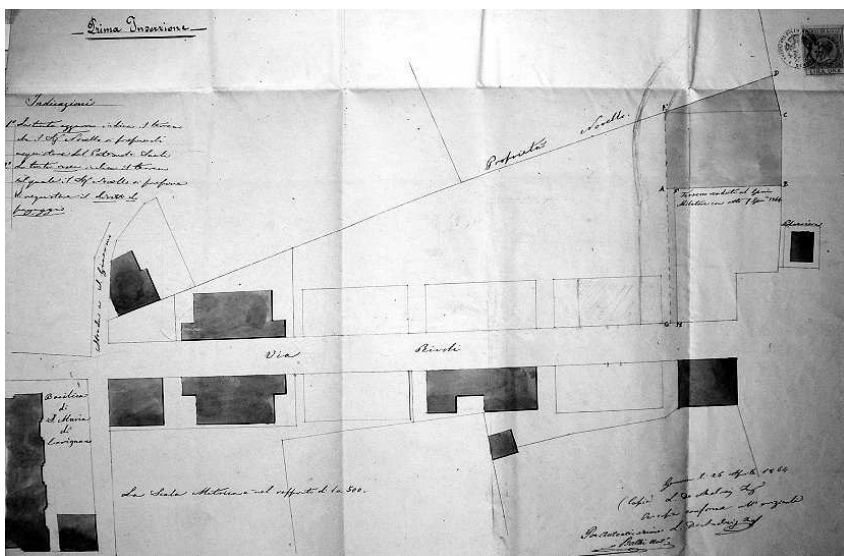

122

## 122. Vendita di terreno in via Rivali.

Ing. Luigi De Andreis

4 febbraio 1865

Foglio singolo; inchiostro e acquerello su carta; 526 x 360; scale: 1:500; unità di misura: metro.

Inventario: A.S. 33.

Didascalia: in basso e in alto, alcune annotazioni riguardanti la vendita.

Copia della planimetria allegata all'atto di vendita di un terreno presso l'odierna via Rivali, effettuata dalla Marchesa Maria Sauli al sig. Alfredo Novello, not. Giuseppe Balbi.

## 123. Scrittura privata per la proprietà di un piccolo pezzo di terreno.

Ing. Luigi De Andreis

24 febbraio 1868

Foglio singolo; inchiostro e acquerello su carta oleata; 344 x 266; scale: 1:200; unità di misura: metro.

Inventario: A.S. 34

Didascalia: in basso e in alto, alcune annotazioni riguardanti la vendita.

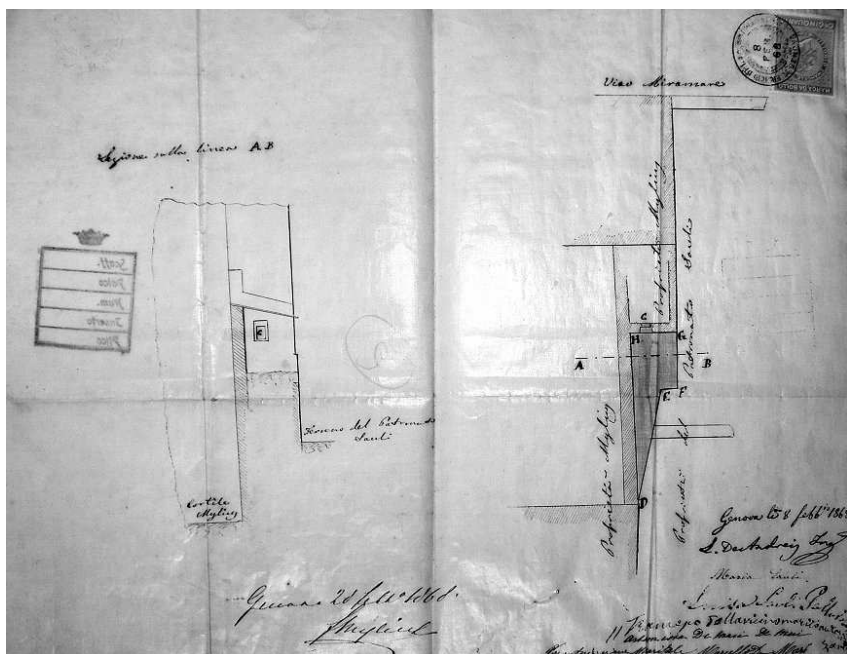

123

Copia della planimetria allegata all'atto in cui « le marchese Patrone della basilica dichiarano essere di proprietà del Cav. Federico Mylius un tratto irregolare di terreno aderente al suo Palazzo contiguo da nord al giardino delle Case canonicali e per compenso il Cav. Mylius si obbliga a chiudere entro un mese la finestrina che da sul detto tratto di terreno ».

124. Vendita di un terreno fabbricabile in via Rivoli.

Ing. Giuseppe Ratto

24 aprile 1871

Foglio singolo; inchiostro e acquerello su carta; 356 x 276; scale: 1:500; unità di misura: metro.

Inventario: A.S. 34.

Didascalia: in basso e in alto, alcune annotazioni riguardanti la vendita.

Copia della planimetria allegata all'atto di vendita di un terreno presso l'odierna via Rivoli, effettuata dalla marchesa Maria Sauli.

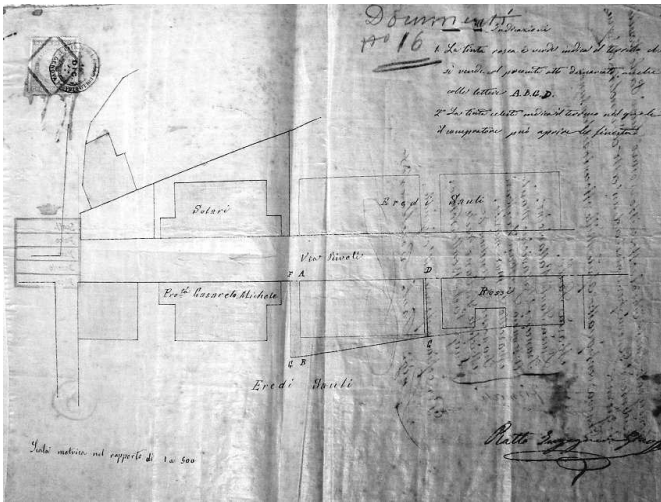

124

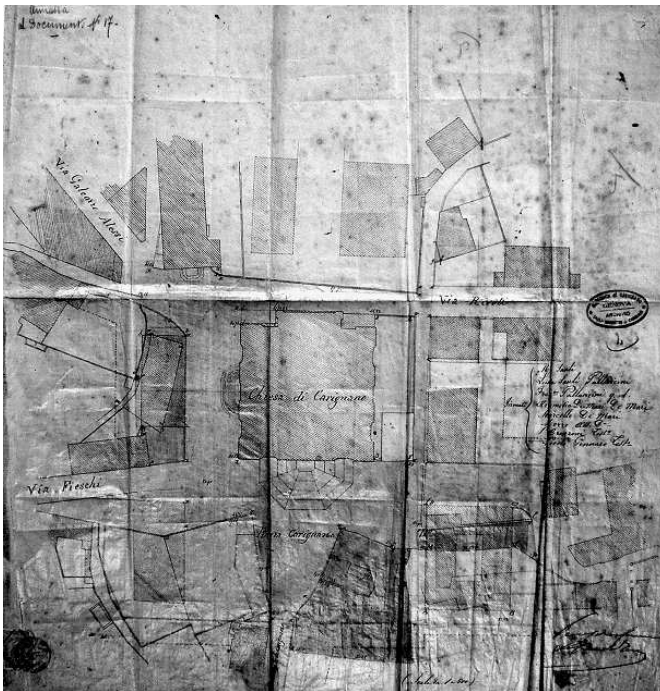

125

125. Convenzione tra le marchese Sauli e il Comune per la cessione di alcuni terreni.

Anonimo

3 luglio 1871

Foglio singolo; inchiostro e acquerello su carta oleata; 527 x 540; scale: 1:500; unità di misura: metro.

Inventario: A.S. 34.

Didascalia: in basso e in alto, alcune annotazioni riguardanti la vendita.

Planimetria generale dei terreni circostanti la chiesa di Carignano che raffronta lo stato esistente e quello di progetto.

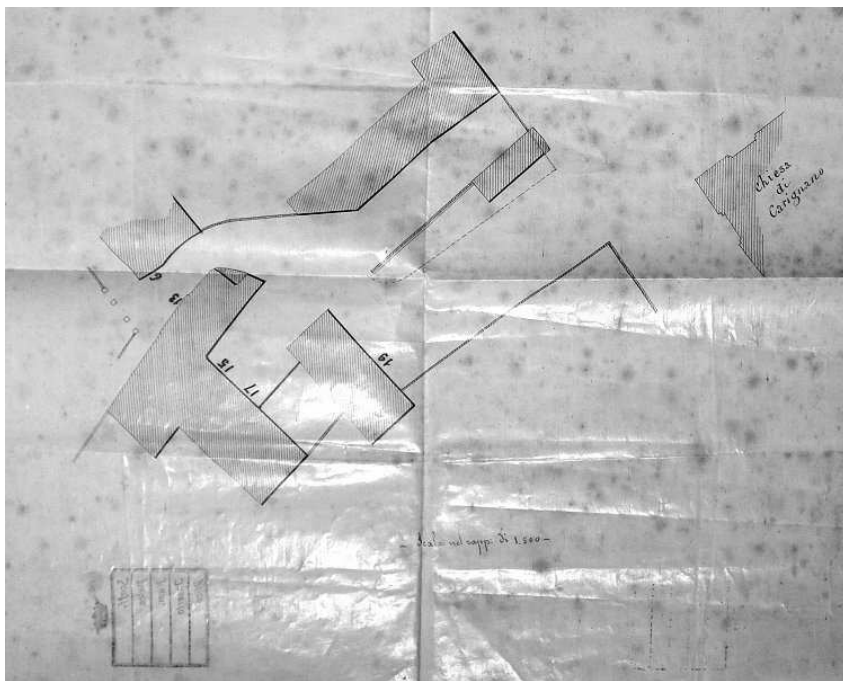

126

126-127. Vendita di terreno in via Mylius

Anonimo

24 luglio 1886

Due fogli singoli; inchiostro e acquerello su carta oleata; 415 x 320, 423 x 452; scale: 1:500; unità di misura: metro.

Inventario: A.S. 39.

Didascalia: in basso e in alto, alcune annotazioni riguardanti la vendita.

Copia della planimetria allegata all'atto di vendita di un terreno presso l'odierna via Mylius, dove sorge oggi l'Istituto Ravasco, effettuata dalle marchese Sauli, al sig. Giovanni Battista De Ferrari, not. Leonardo Ghersi.

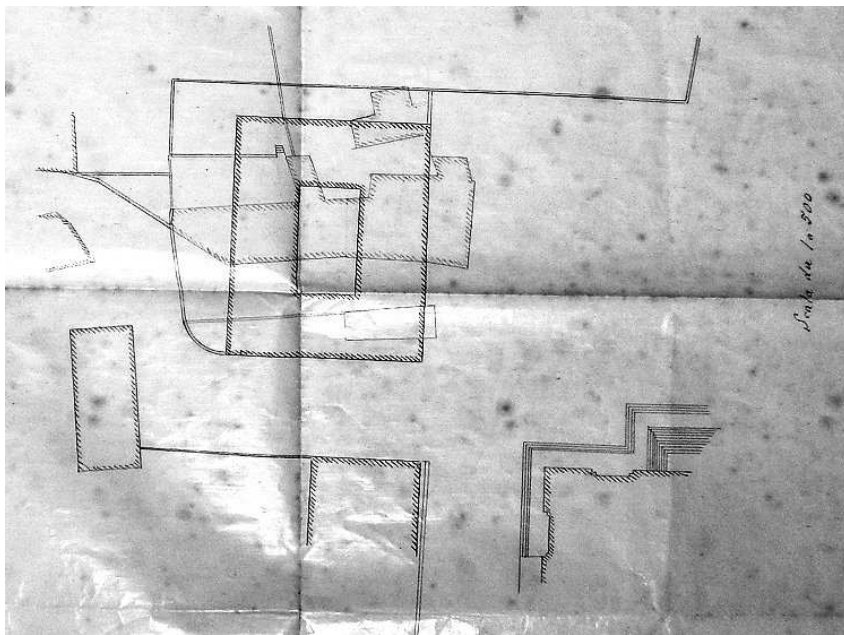

127

128. Voltura catastale.

Anonimo

2 agosto 1886

Foglio singolo; inchiostro e acquerello su carta; 406 x 304; scale: 1:1250; unità di misura: metro.

Inventario: A.S. 39.

Didascalia: in basso e in alto, alcune annotazioni.

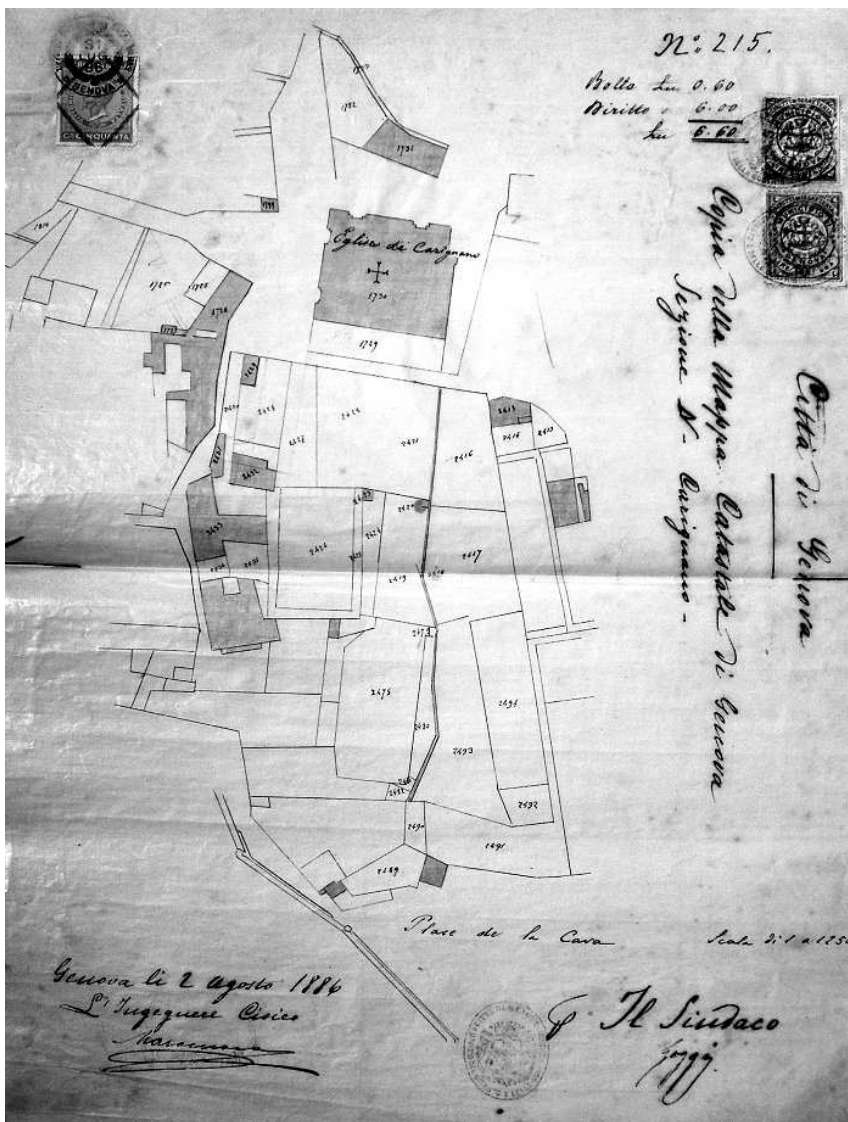

128

Copia della planimetria catastale con evidenziate le proprietà delle sigg. patrone della basilica in Carignano.

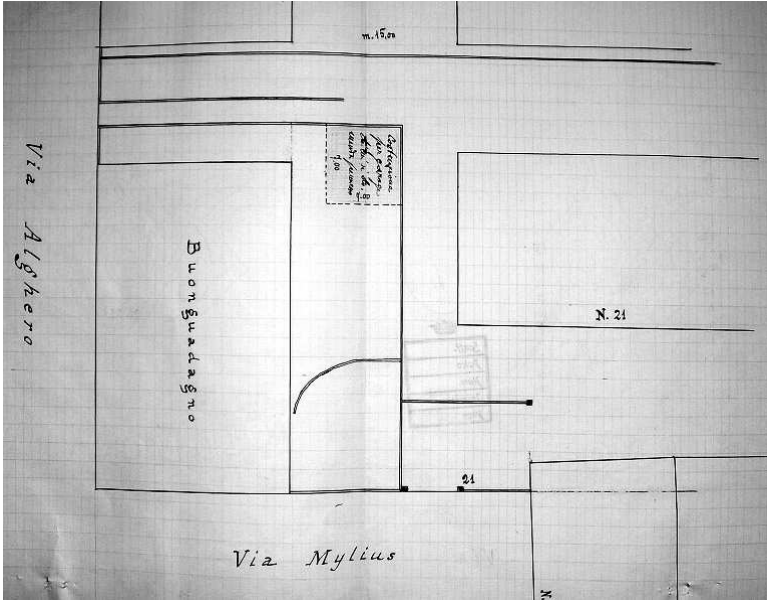

129

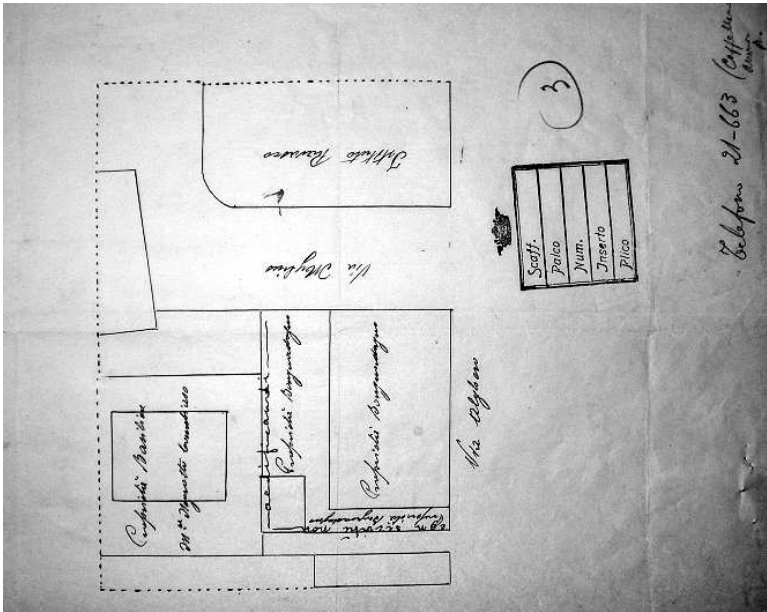

130



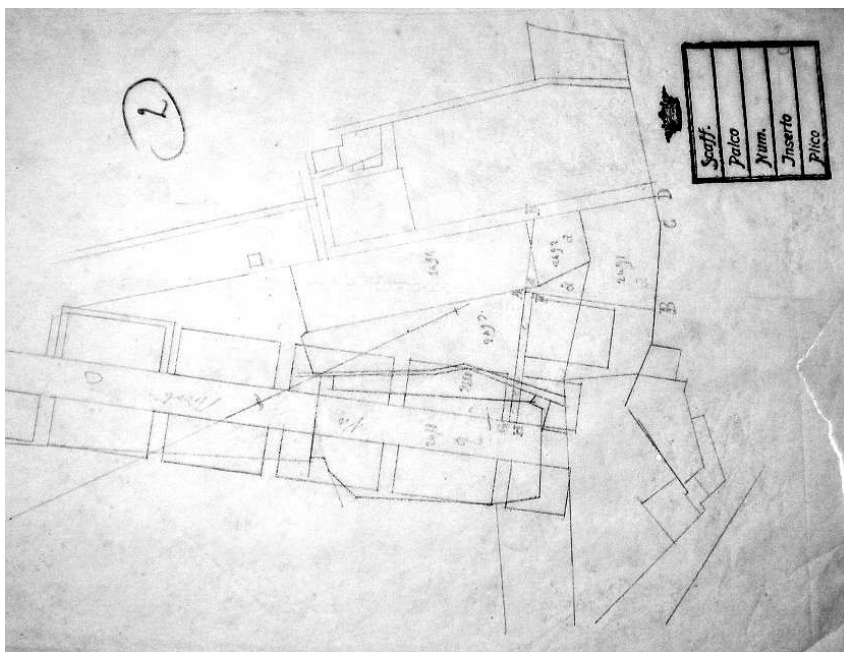

131

129-131. Vendita di terreni in via Rivoli.

Anonimo

27 novembre 1886

Tre fogli singoli; inchiostro e acquerello su carta; 381 x 274,194 x 240,195 x 272; scale: 1:500; unità di misura: metro.

Inventario: A.S. 39.

Didascalia: in basso e in alto, alcune annotazioni.

Allegati alla vendita di un terreno in via Rivoli al sig. Emanuele Pitto, not. Bartolomeo Piccardo

132-133. Casa in via S. Giacomo 26

Ing. Giovan Battista Odero

1898-1907

Due fogli singoli; inchiostro e acquerello su carta oleata; 562 x 309 588 x 362; scale: 1:100; unità di misura: metro.

Inventario: A.S. 47.

Didascalìa: in basso e in alto, alcune annotazioni.

Progetto definitivo per un immobile per le suore Gianelline contiguo alla storica cappelletta Sauli in via San Giacomo.

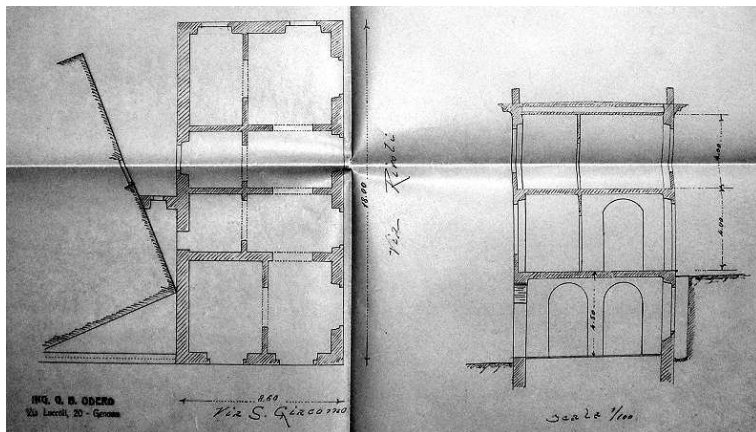

132

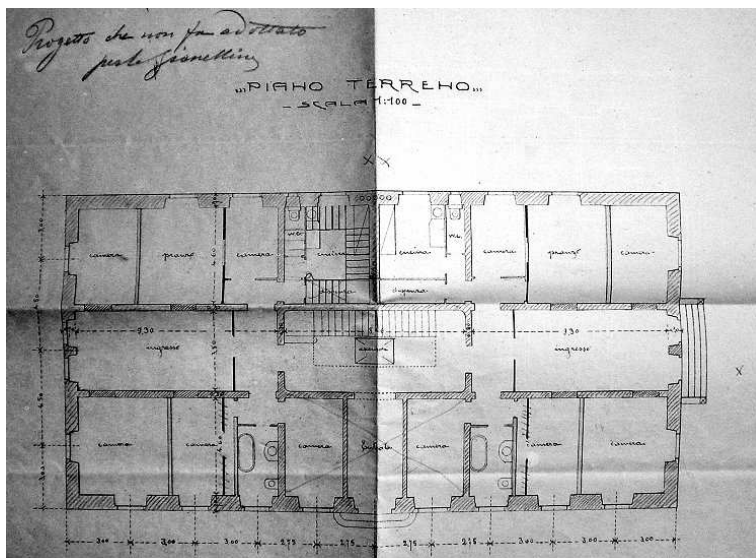

133

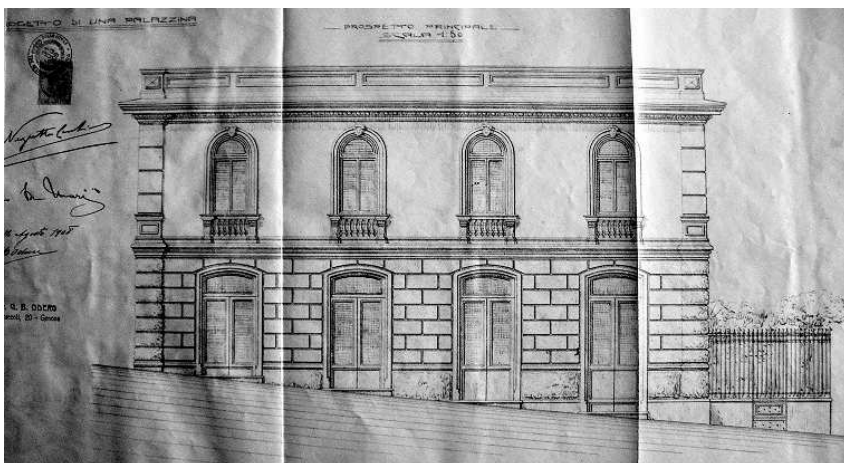

134

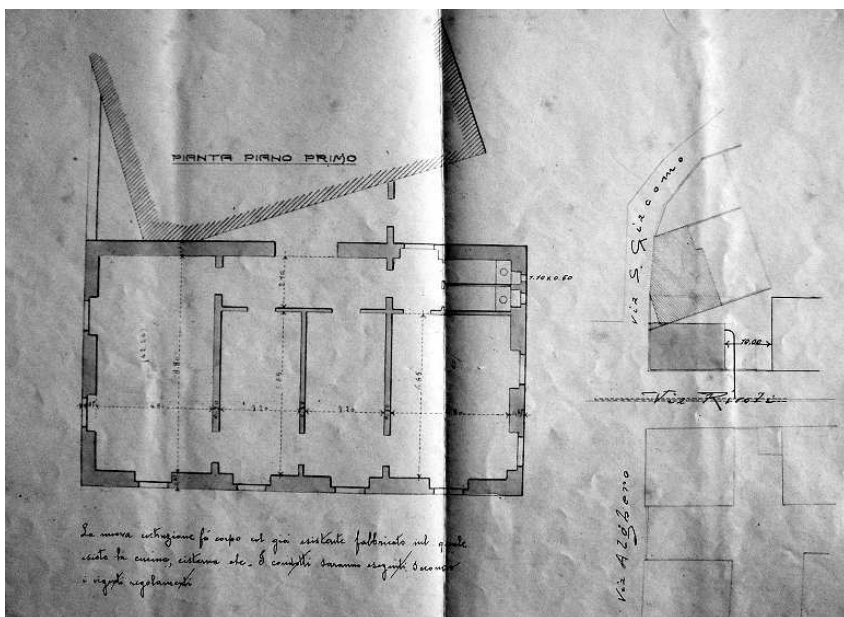

135

134-135. Casa in via San Giacomo 26  
 Ing. Giovan Battista Odero  
 1908-12

Foglio singolo; inchiostro e acquerello su carta; 1778 x 317; scale: 1:500; unità di misura: metro.

Inventario: A.S. 49,

Didascalia: in basso e in alto, alcune annotazioni.

Trattative per la costruzione di un immobile per le suore Gianelline contiguo alla storica cappelletta Sauli in via San Giacomo.

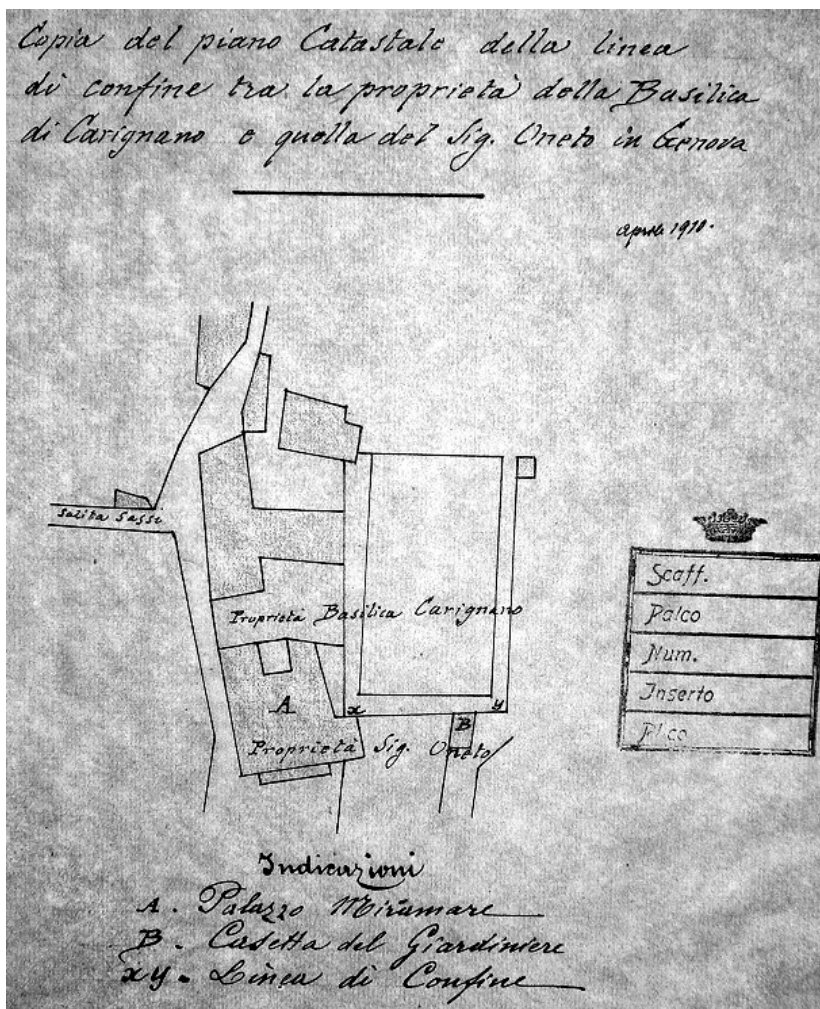

136

136. Quietanza a favore di Luisa Dufour ved. Oneto

Anonimo

1910

Foglio singolo; inchiostro e acquerello su carta; 183 x 247; scale: 1:1000; unità di misura: metro.

Inventario: A.S. 49.

Didascalìa: in basso e in alto, alcune annotazioni.

Nota: copia del piano catastale della linea di confine tra la proprietà della Basilica di Carignano e quella del Sig. Oneto in Genova.

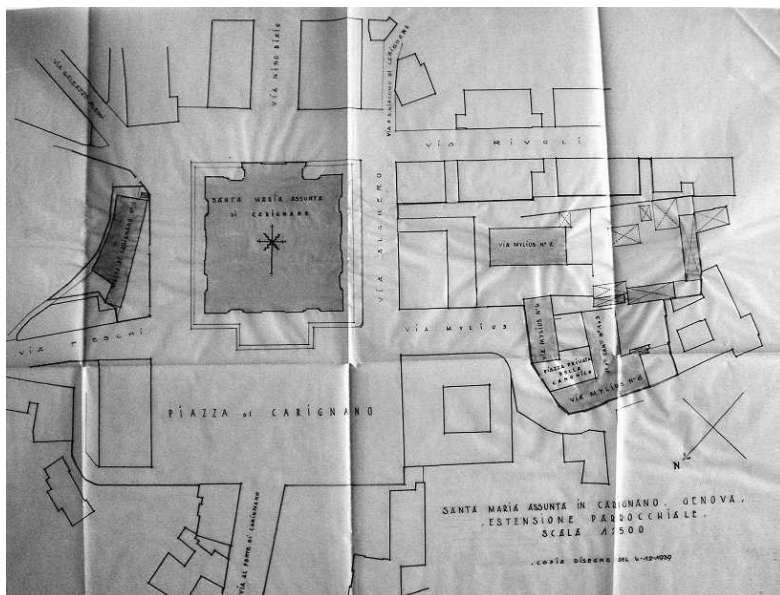

137

137. Proprietà Sauli in Carignano.

Anonimo

1939

Due fogli singoli; inchiostro e acquerello su carta oleata; 672 x 455; scale: 1:500; unità di misura: metro.

Inventario: A.S. 63.

Duplica copia della planimetria catastale con evidenziate le proprietà delle sig.re patrone della basilica in Carignano.

### 3. Canonica della basilica di Carignano

Le volontà testamentarie di Bendinelli I prevedevano, lo ricordiamo, anche la costruzione di una canonica. Nel 1556 gli esecutori ritengono opportuno iniziarne i lavori. Numerose sono le perizie eseguite dai capi d'opera, il Ponzello, Bernardo Spacio e Bernardino di Cabio, per decidere su dove costruire l'edificio<sup>173</sup>; unanimemente essi decidono che il sito più idoneo è la proprietà del q. Gio. Batta Sauli a levante della chiesa. Gli esecutori incontrano però l'opposizione dei Padri del Comune che non approvano la decisione. Lo stesso Alessi interviene nel dibattito intravedendo nella propria relazione la soluzione che infatti verrà realizzata più di cento anni dopo. Secondo l'architetto perugino la localizzazione più appropriata è a sud del cantiere<sup>174</sup>; qui potranno trovare posto le abitazioni per i chierici, per l'abate ed eventualmente anche gli ospedali voluti da Bendinelli I. Nonostante gli esecutori avessero maturato una decisione definitiva sulla ubicazione dell'edificio, la realizzazione della canonica incontra innumerevoli ostacoli. Due sono fondamentalmente le ragioni di questa lentezza, in primo luogo le crescenti difficoltà economiche per l'ultimazione dei lavori della chiesa, in secondo luogo la incertezze nate nell'interpretazione delle volontà testamentarie di Bendinelli I. I lavori della canonica rimangono così per lungo tempo sospesi e i sacerdoti alloggiati temporaneamente nelle abitazioni acquistate dagli esecutori nelle immediate vicinanze della chiesa. La discussione sull'opportunità di realizzare le abitazioni per i preti e l'abate sembra intreciarsi con le reticenze dei Sauli a realizzare gli ospedali voluti da Bendinelli. Nel manoscritto, in cui sono raccolti tutti gli atti più importanti relativi all'amministrazione del multiplico di Bendinelli<sup>175</sup> si possono leggere molti pareri spesso discordanti riguardanti proprio gli *hospitalia* e la canonica. Il testamento del 1481 stabiliva che venissero realizzate due strutture sanitarie, una per gli uomini e una per le donne, adiacenti alla chiesa in modo tale da costituire un grande complesso ospedaliero. A Genova già da tempo esiste il Pammatone, il nosocomio più grande e antico della città. Non è ben chiaro se le esitazioni dei Sauli nell'intraprendere i lavori di un nuovo com-

---

<sup>173</sup> Molti documenti in merito si trovano in S. VARNI, *Spigolature* cit., pp. 6-11.

<sup>174</sup> A.S., n. 10 (già 1080): « che di già è stato risoluto per la maggior parte, o sia da tutti, che tal habitatione per le cause narrate in li decreti allora fatti che la si debba far a mezzogiorno ».

<sup>175</sup> A.S., n. 72.

plesso siano dovute solo a problemi finanziari quanto piuttosto a un interesse del Senato a dirottare quell'ingente somma nel mantenimento del complesso del Pammatone che versava in difficoltà economiche. I Sauli dal canto loro acquistano altri terreni nelle zone circostanti la chiesa, più esattamente a sud, per prepararsi al nuovo ambizioso cantiere. Nel 1646 procedono all'acquisto di un immobile con terreni di proprietà di Urbano Senarega q. Matteo, che il padre acquisì tempo prima da Antonio Sauli, esplicitamente

« ad effectum constituendi chorum seu cappellam maiorem, mansiones R. Abbatis et RR. Canonicorum et aliorum dicte ecclesie inservire debentium, nec non hospitalia ordinata per dictum q. D. Bendinellum in supracitato eius testamento »<sup>176</sup>.

Immediatamente il Senarega provvede a presentare istanza di « derogazione al fedecommesso » per essere libero di effettuare la vendita appellandosi all'utilità pubblica dell'intervento che sul suo terreno sarà realizzato. Il 20 luglio 1646 arriva puntuale la deroga e la vendita ha quindi luogo per un prezzo pattuito tra le parti e comunque soddisfacente per il Senato stesso e per i due « Eccellentissimi di Palazzo », detti anche « Gubernatores in Palatio Regali » o « Eccellentissimi di Casa ».

Quando le premesse sembrano presagire l'imminente avvio dei lavori arriva, improvvisa, la terribile peste del 1656, in coincidenza col dogato di Giulio I Sauli. In conseguenza della sensibile diminuzione della popolazione della città il Senato ritorna a discutere sull'opportunità di realizzare l'ospedale nuovo dei Sauli, in considerazione anche delle difficoltà economiche ormai croniche del Pammatone. Finalmente il governo della Repubblica, il 29 ottobre 1669, prende la tanto attesa e sofferta decisione: al posto dell'ospedale previsto dalle ultime volontà di Bendinelli I, gli esecutori verseranno una cifra pattuita nelle casse di Pammatone come lascito dello stesso Bendinelli – al quale, il 16 ottobre 1671, si decreta l'erezione di una statua

---

<sup>176</sup> A.S., n. 73, p. 93; acquisto della proprietà di Urbano Senarega soggetta a fedecommesso istituito dal padre Matteo nel testamento rogato dal notaio Gio Andrea Carrozzo il 29 giugno 1603. Eccone la descrizione riportata: « domum maiorem cum domuncula seu stalla, rure et nemore, juribus et pertinentiis que fuit dicti Ill.<sup>mi</sup> Matthei per eum ut in dicto testamento meminuit, acquisitam a q. D. Antonio Sauli, cui domui ... antea via que est in parte ecclesie predicte et in parte publica ab oriente in parte ecclesia parva ipsorum de Sauli sub vocabulo Santorum Fabiani et Sebastiani et in parte M. Augustinus Maria Varisius à meridie via que est ante cavam lapidum DD. Patrum Communis ab occidente atque a meridie heredes q. M. Pauli Sauli etque avia publica ».

nell'atrio dell'ospedale –; la restante parte del multiplico sarà utilizzata per ultimare la basilica e realizzare la canonica. Tutto appare quindi stabilito e ogni cosa sembra seguire il corso definito dal Senato e dai Sauli, ma forse nuovamente tra gli esecutori non vi è accordo<sup>177</sup>. Ancora un clima d'incertezza ruota intorno alla realizzazione della canonica, come si legge nel parere espresso da fra Gio Lorenzo Cardinale, carmelitano scalzo, riportato nel manoscritto che contiene la storia del multiplico di Bendinelli<sup>178</sup>. Le undici motivazioni presentate a favore della realizzazione della canonica sono ribattute punto per punto con precisione e minuzia. In sostanza l'autore del parere solleva i Sauli dall'obbligo di realizzare la canonica partendo dall'esegesi del testamento dello stesso fondatore del multiplico che, come egli puntualizza, si soffermò sulla descrizione della chiesa e dell'ospedale e poco sulla canonica. Ancor più

« nientedimeno considerando attentamente ogni cosa niego assolutamente che a detti MM. esecutori, in vigor di detto legato con obbligazione alcuna di fabricare la canonica suddetta o sia habitazione per li tredici preti et a sostenere questa conclusione come vera mi muove (oltre le altre ragioni efficacissime quali soggiungerò in appresso) la dottrina comune la quale insegna che l'herede o successore nel testamento non è obbligato se non a quel tanto che si trova espresso nel testamento »;

inoltre il Bendinelli prescriveva che i preti abitassero dentro la chiesa e non in un luogo da questa disgiunto. Infine nel decreto del Senato del 1669 non vi è una imposizione specifica per la realizzazione dell'edificio, ma solo un riferimento generico al mantenimento e al completamento della chiesa. Insomma queste parole esprimono appieno i sentimenti di incertezza e indecisione degli amministratori del multiplico.

Alla fine del Seicento, la persona più influente della famiglia è indubbiamente Francesco M. q. Gio Antonio ed è a lui che si deve la definitiva decisione di intraprendere i lavori della canonica. Non è chiaro se questo è il passaggio che porta alla conclusione definitiva, anche perché è inevitabile collocare negli anni novanta del secolo i disegni firmati da Gio Luca Hildebrandt<sup>179</sup>. Come

---

<sup>177</sup> Il decreto del Senato è riportato in copia nel ms. conservato in A.S., n. 72, p. 146.

<sup>178</sup> A.S., n. 71, p. 182; in realtà il testo appare una sintesi da un originale, forse quello contenuto nella filza n. 72, in latino.

<sup>179</sup> G. KÜHN, *Zwei Entwürfe* cit., pp. 85-93; il lavoro di Hildebrandt è fissato tra il 1695 e il 1696.



detto, di costui non rimane alcuna traccia nella corrispondenza o nelle carte dell'amministrazione della Collegiata che giustifichi la produzione dei due progetti per la famiglia genovese; uniche testimonianze sono invece riportate nella corrispondenza tra il Sauli e Paolo Spinola Doria<sup>180</sup>.

Possiamo però ipotizzare che Francesco M., ormai dominante nel quadro familiare e prossimo all'elezione dogale del 1697, incarichi questo giovane architetto nato a Genova e allievo di Carlo Fontana di una sorta di studio di fattibilità per realizzare un grande edificio con gli alloggi dei canonici e dell'abate<sup>181</sup>. L'area scelta è quella a meridione del cantiere, già indicata dall'Alessi, nei terreni acquistati da Urbano Senarega. Non conosciamo il motivo che indusse a scartare entrambi i progetti, forse le dimensioni troppo ambiziose, forse un linguaggio architettonico troppo "romano". Come vi è entrato così altrettanto silenziosamente l'Hildebrandt esce di scena, ormai trasferitosi a Milano e poi a Vienna, lasciando come unica testimonianza i sette disegni conservati nell'archivio. Il rapporto con l'architetto austriaco ha lasciato un segno; appare infatti evidente la somiglianza tra i progetti di quest'ultimo e un disegno realizzato da altri (nn. 145-148). Sembra trattarsi di una rivisitazione in chiave semplificata e tutto sommato più "genovese". Non si può escludere che Francesco M. abbia incaricato proprio il Ricca, architetto più volte al servizio della famiglia, di realizzare la nuova proposta. A questo punto il progetto appare però veramente troppo oneroso e si matura la definitiva decisione di non realizzare un nuovo edificio, ma di ristrutturare l'immobile acquistato dal Senarega nel 1646. Il progetto è affidato ancora una volta a Gio Antonio Ricca. Egli propone differenti soluzioni, segno delle costanti indecisioni della committenza, di divisione interna e di eventuali ampliamenti in alcuni elaborati datati 1698 e 1699, gli anni appunto del dogato di Francesco M. Quest'ultimo muore nel 1699 e nell'amministrazione familiare subentra il figlio Domenico M. Ignazio, il quale decide di non ampliare la casa del Senarega ma di limitare l'intervento a una mera redistribuzione degli spazi interni. Altre volte ancora nel '700 si torna a pensare alla canonica proponendo la demolizione della villa di Nicola Sauli (dis. n. 156), da tempo entrata nel patrimonio della basilica, che sorge immediatamente a nord della canonica per lasciare spazio

---

<sup>180</sup> Si veda la scheda del disegno di Palazzo Spinola del Serriglio (pp. 341-345).

<sup>181</sup> Cronologicamente il progetto dell'Hildebrandt è collocato tra il 1693 e il 1695. G. KÜHN, *Zwei Entwürfe* cit.

a un grande porticato, a un giardino pensile o ancora a una nuova costruzione di collegamento con la chiesa. Niente di tutto questo è però realizzato. Ad eccezione di alcuni lavori di ristrutturazione, effettuati a seguito dell'incendio del 20 gennaio 1797<sup>182</sup>, la situazione rimane immutata fino al 1870, quando tutta la collina è interessata da una ristrutturazione urbanistica e immobiliare. La canonica è quindi abbandonata in questi anni e l'edificio trasformato in casa per appartamenti; la villa di Nicola Sauli, prossima a questa, è completamente modificata ed infine prende avvio la speculazione edilizia di via Mylius e di via Alghero.

138-140, *Gio Luca Hildebrandt, Progetto "A"*

L'insieme di disegni, identificati come *Progetto "A"*, realizzati da Hildebrandt rappresenta il progetto più articolato e monumentale conservatosi relativo alla nuova canonica. Siamo di fronte ad un grande edificio con pianta a croce che si sviluppa intorno ad ampio cortile centrale a logge e si innalza su tre piani più sottotetto. La ripartizione orizzontale è accentuata in prospetto dalla decorazione con marcapiani particolarmente aggettanti e cantonali rivestiti in bugnato.

Il cortile interno vede la presenza di due loggiati ai livelli inferiori e tamponature cieche a partire dal piano secondo.

L'imponente struttura doveva essere eretta a sud della basilica. Un ampio piazzale a esedra ed un ponte avrebbe consentito una comunicazione diretta tra i due edifici.

---

<sup>182</sup> A.S., nn. 21, 140, 416.

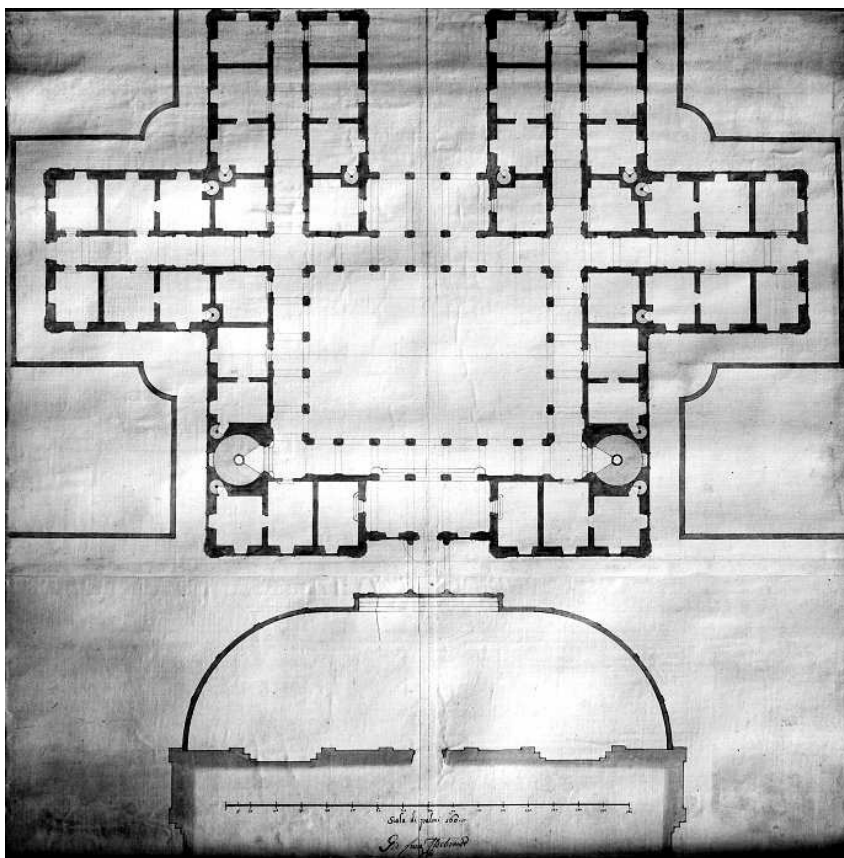

138

138. Progetto A, pianta piano terra<sup>183</sup>

Gio Luca Hildebrandt

Fine del sec. XVII

Foglio singolo; inchiostro, acquerelli grigio e rosa e matita di costruzione su carta montata su tela; 740 x 725; scala: 160 palmi = 34,30 cm; unità di misura: palmo genovese.

Inventario: A.S. 102-1A.

---

<sup>183</sup> Il disegno è pubblicato in G. KÜHN, *Zwei Entwürfe* cit., p. 86; denominato *Entwurf I*, progetto 1.

Didascalie: in basso al centro, *scala di palmi 160* - Gio Lucca Ildebrandt Architetto.

Nota: in basso è tracciato il profilo meridionale della basilica.

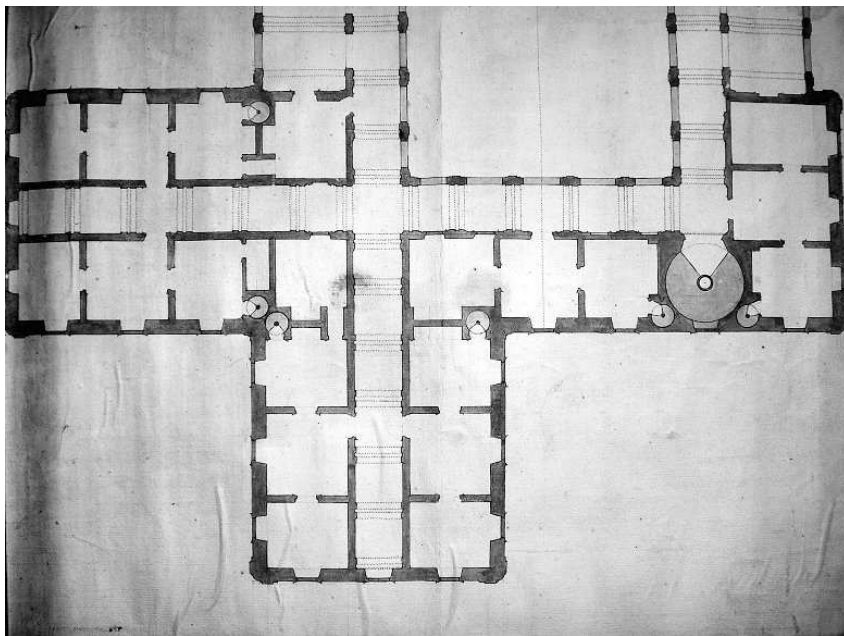

139

139. Progetto A, semipianta piano seminterrato

Gio Luca Hildebrandt

Fine del sec. XVII

Foglio singolo; inchiostro, acquerelli grigio e rosa e matita di costruzione su carta montata su tela; 475 x 362; scala: 10 palmi = 2.1 cm; unità di misura: palmo genovese.

Inventario: A.S. 102-1B.

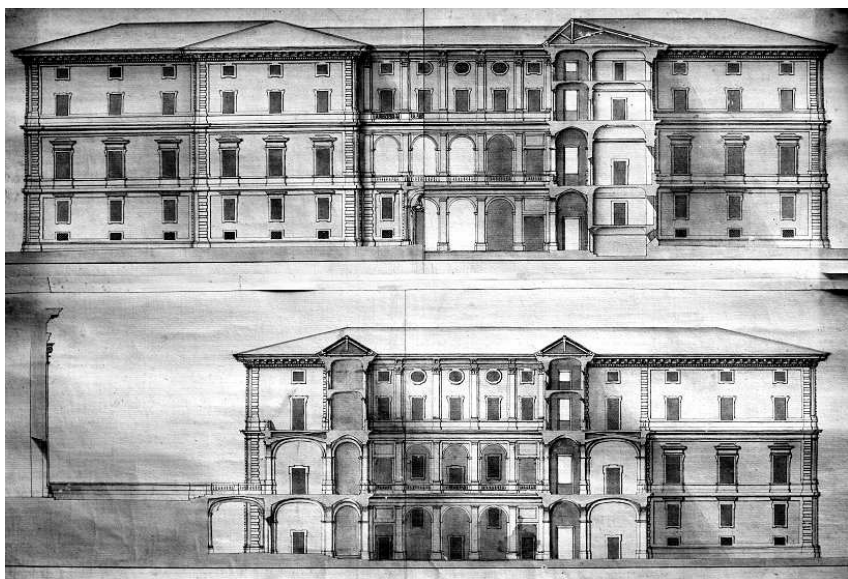

140

140. Progetto A, sezioni<sup>184</sup>

Gio Luca Hildebrandt

Fine del sec. XVII

Foglio singolo; inchiostro, acquerelli grigio e rosa e matita di costruzione su carta montata su tela; 485 x 717; scala: 10 palmi = 2.1 cm; unità di misura: palmo genovese.

Inventario: A.S. 102-1C.

Nota: in basso a sinistra è tracciata la sezione parziale del profilo meridionale della basilica.

---

<sup>184</sup> Il disegno è pubblicato in G. KÜHN, *Zwei Entwürfe* cit., p. 88, denominato *Entwurf I*, progetto 1.

141-144, Gio Luca Hildebrandt, Progetto "B"

Il progetto "B" appare un ridimensionamento del precedente; esso prevede un edificio a pianta quadrata, sono infatti scomparse le quattro ali laterali e posteriori, simmetrico rispetto agli assi e con quattro corpi di fabbrica aggettanti sui quattro vertici come una sorta di "fortezza". Al centro il grande loggiato costituisce il vero fulcro attorno al quale ruota tutto l'edificio. I prospetti mantengono la forte divisione orizzontale maggiormente accentuata dal bugnato pensato per il piano terreno. Il terzo livello vede la presenza di un ordine gigante con capitelli corinzi anche sui prospetti esterni.

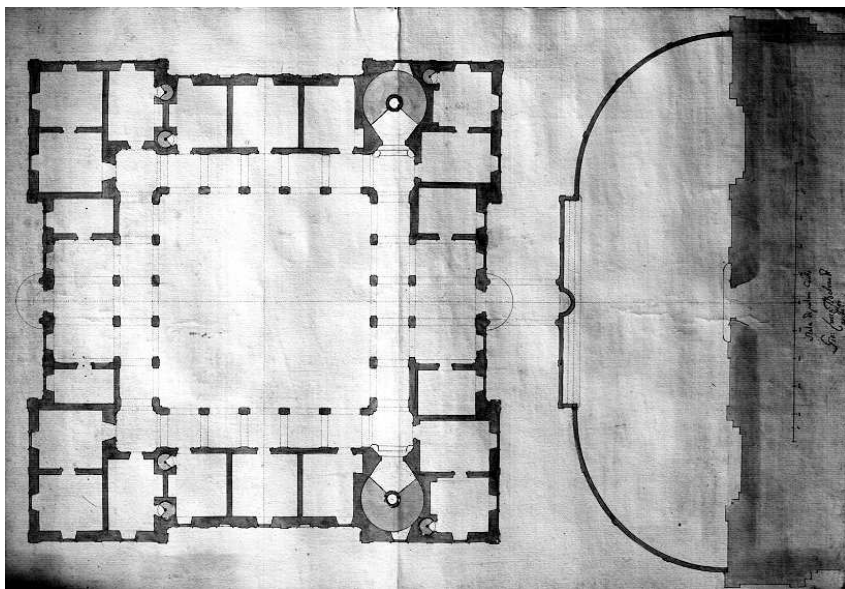

141

141. Progetto B, pianta piano terra<sup>185</sup>

Gio Luca Hildebrandt

Fine del sec. XVII

Foglio singolo; inchiostro, acquerelli grigio e rosa e matita di costruzione su carta montata su tela; 665 x 449; scala: 100 palmi = 21,5 cm; unità di misura: palmo genovese.

---

<sup>185</sup> Il disegno è pubblicato in G. KÜHN, *Zwei Entwürfe* cit., p. 87, denominato *Entwurf II*, progetto 2.

Inventario: A.S. 102-1D.

Didascalie: in basso al centro, *scala di palmi 160 - Gio Lucca Ildebrandt Architetto.*

Nota: in basso è tracciato il profilo meridionale della basilica.

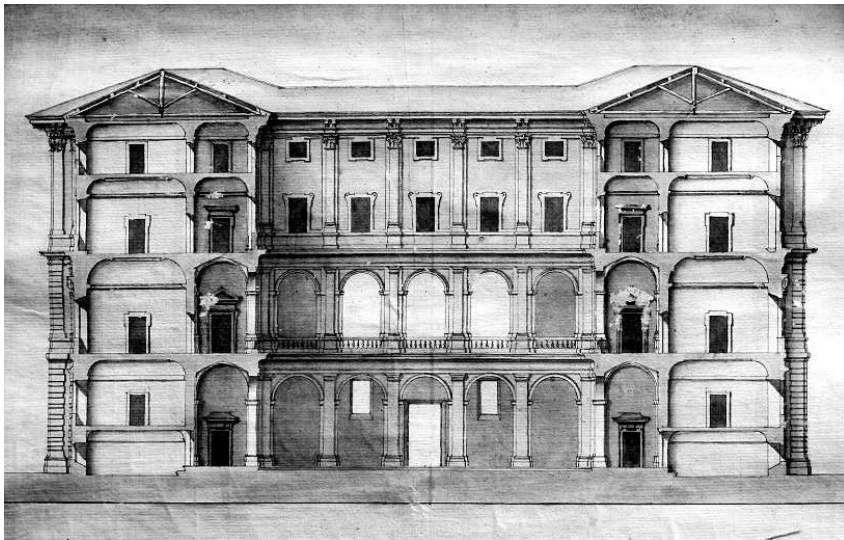

142

142. Progetto B, sezione est-ovest

Gio Luca Hildebrandt

Fine del sec. XVII

Foglio singolo; inchiostro, acquerelli grigio e rosa e matita di costruzione su carta montata su tela; 280 x 430; scala: 10 palmi = 2.1 cm; unità di misura: palmo genovese.

Inventario: A.S. 102-1E.

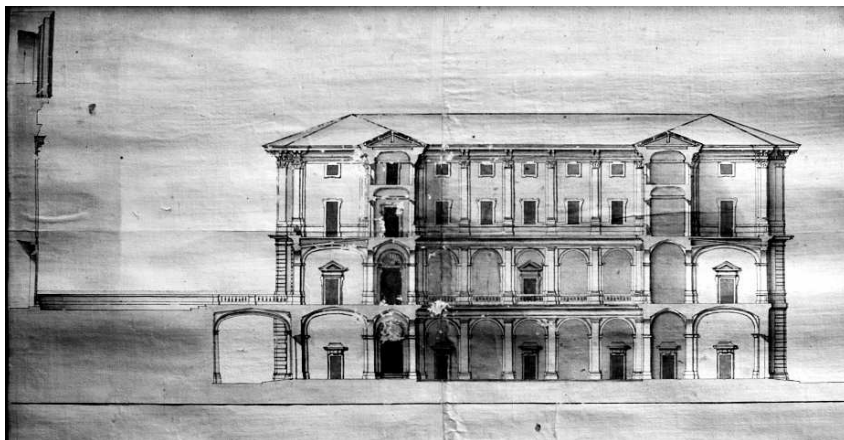

143

143. Progetto B, sezione nord-sud

Gio Luca Hildebrandt

Fine del sec. XVII

Foglio singolo; inchiostro, acquerelli grigio e rosa e matita di costruzione su carta montata su tela; 353 x 632; scala: 10 palmi = 2.1 cm; unità di misura: palmo genovese.

Inventario: A.S. 102-1F.

Nota: in basso a sinistra è tracciata la sezione parziale del profilo meridionale della basilica.

144. Progetto B, prospetto nord<sup>186</sup>

Gio Luca Hildebrandt

Fine del sec. XVII

Foglio singolo; inchiostro, acquerelli grigio e rosa e matita di costruzione su carta montata su tela; 276 x 432; scala: 10 palmi = 2.1 cm; unità di misura: palmo genovese.

Inventario: A.S. 102-1G.

---

<sup>186</sup> Il disegno è pubblicato in G. KÜHN, *Zwei Entwürfe* cit., p. 89, denominato *Entwurf II*, progetto 2.



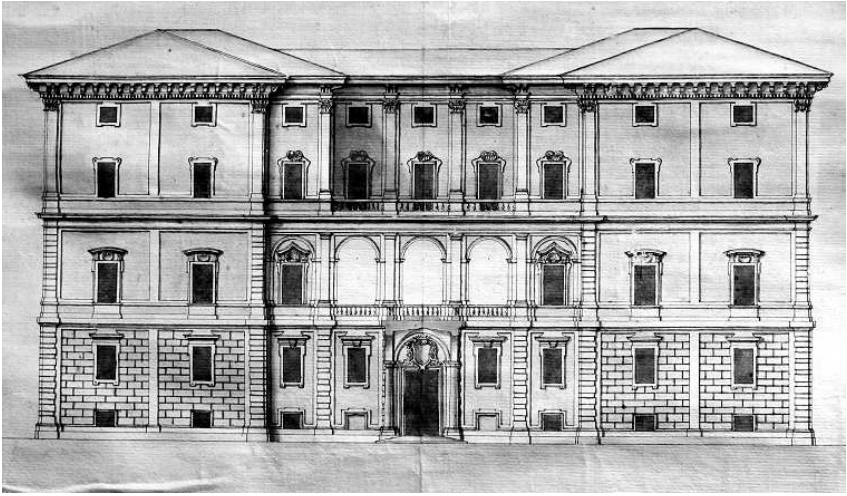

144

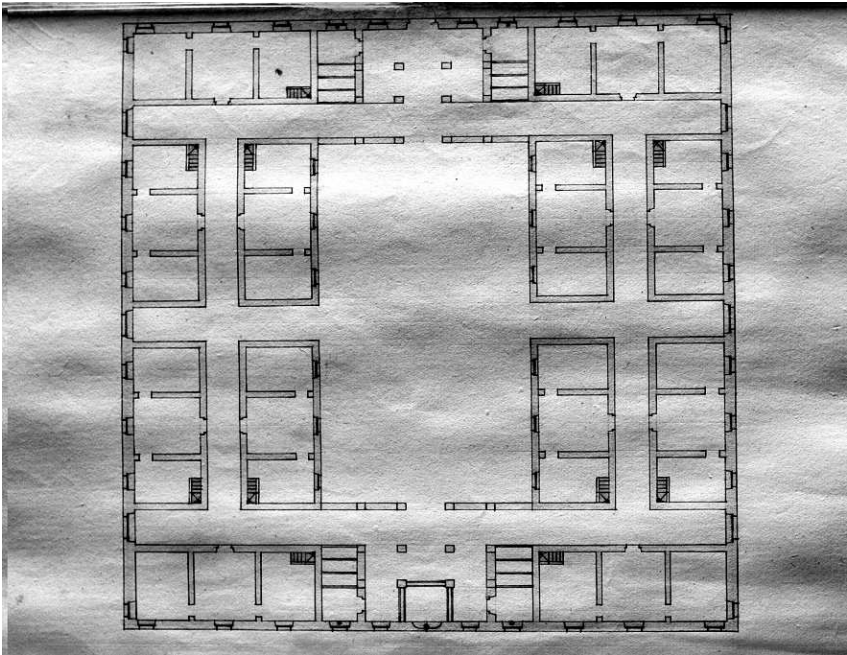

145

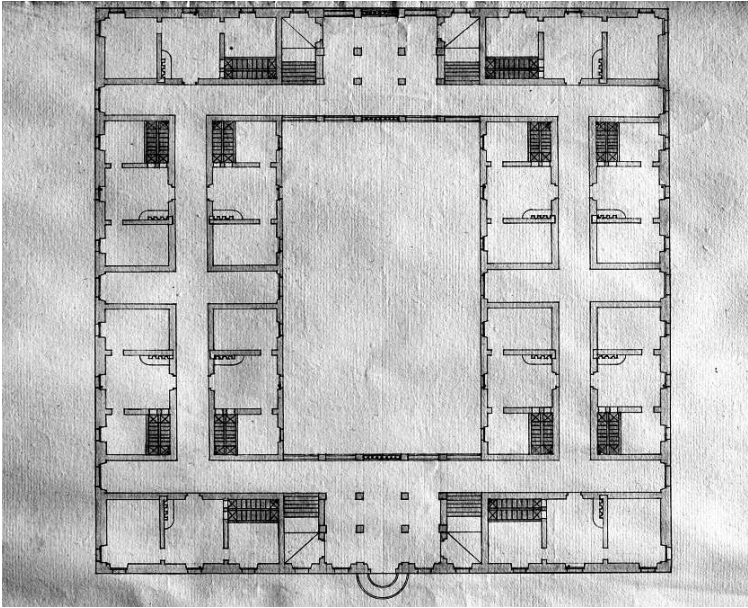

146

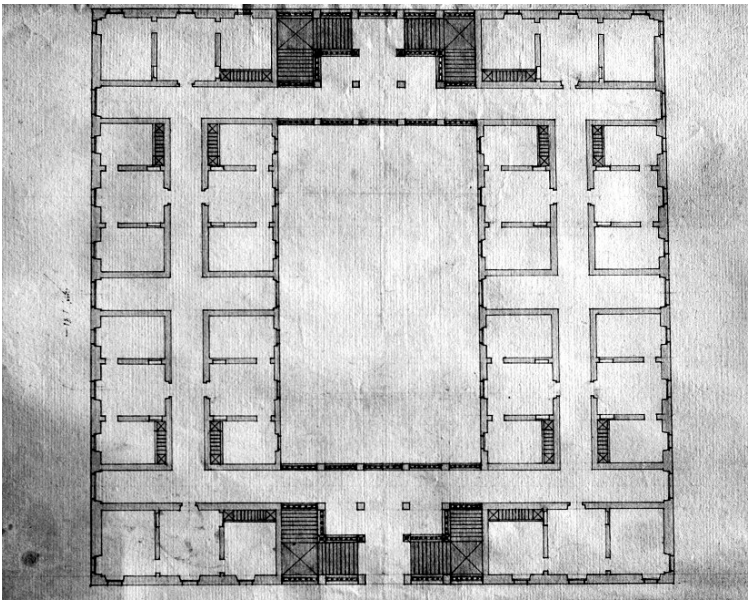

147

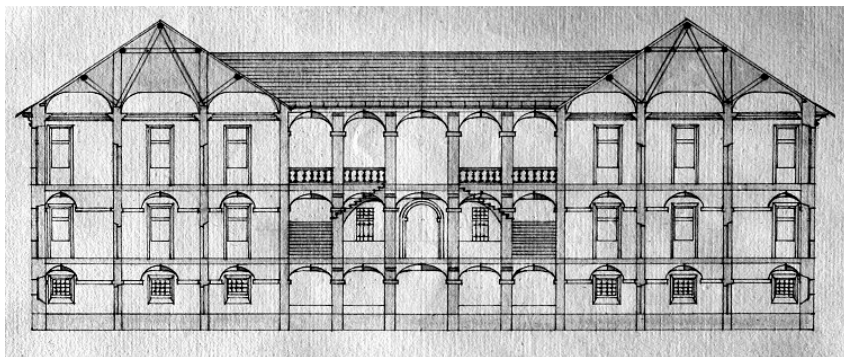

148

### 145-148. Progetto per la canonica

Gio Antonio Ricca (attribuito)

Fine del sec. XVII

Tre fogli piegati con quattro piante e due sezioni; inchiostro, acquerello su carta; 436 x 301; scala: 250 palmi = 30.75 cm; unità di misura: palmo genovese.

Inventario: A.S. 102-2.

Riconducibile all'attività del Ricca per conto della famiglia Sauli, questo progetto appare una rielaborazione in chiave più "genovese" del progetto di Hildebrandt. L'edificio mantiene ancora la monumentalità pensata dall'architetto, ma la concezione spaziale interna e soprattutto l'apparato decorativo esterno sono radicalmente modificati.

### 149. Piante della canonica

Gio Antonio Ricca (attribuito)

Fine del sec. XVII

Quaderno composto da due fogli con due piante; inchiostro, acquerello su carta; 417 x 286; scala: 10 palmi = 1.45 cm; unità di misura: palmo genovese.

Inventario: A.S. 102-3.

Il quaderno, sicuramente mancante di alcune sue parti, raffigura l'edificio acquistato da Urbano Senarega q. Matteo nel novembre del 1646 ove sarà realizzata la canonica prima dei lavori di ampliamento affidati nel 1699 al Ricca.

Uno dei due disegni rappresenta il piano terreno da cui partono i vani scale, l'altro uno dei piani superiori. Parte del disegno è incompleta come se

fosse stata tracciata una prima ipotesi dell'ampliamento. Le murature di alcune porzioni del fabbricato sono evidenziate con un segno grafico marcato.

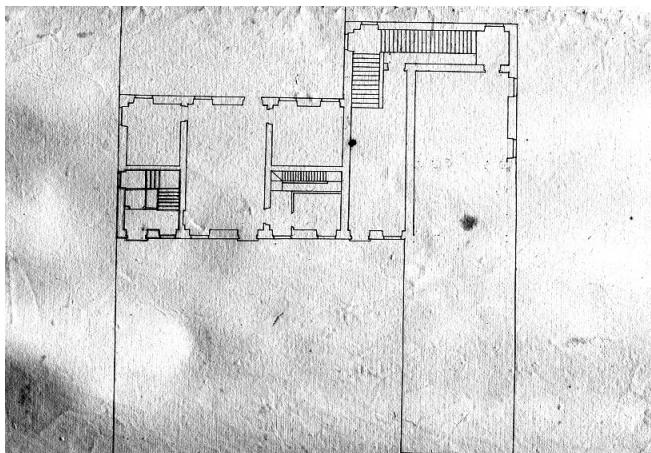

149

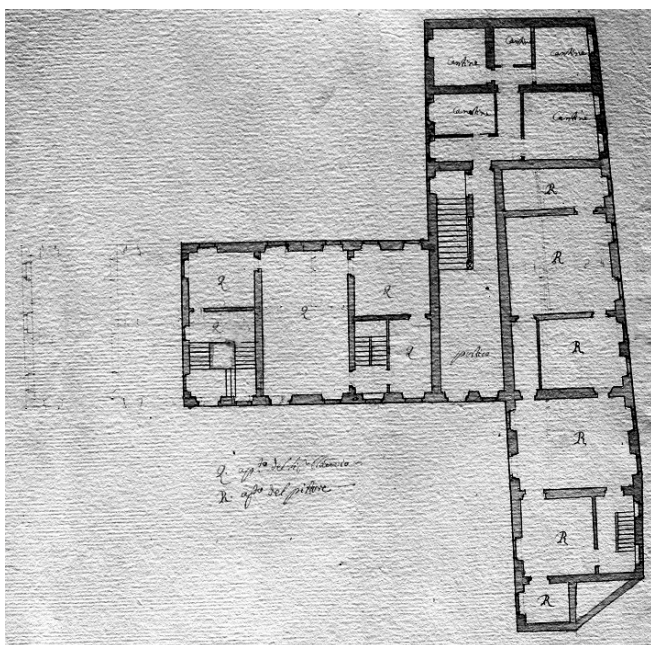

150

## 150. Progetto A di ampliamento della canonica

Gio Antonio Ricca

1698

Quaderno composto da tre fogli con cinque piante; inchiostro, acquerello e matita su carta; 408 x 290; scala: non presente; unità di misura: palmo genovese.

Inventario: A.S. 102-5.

Didascalia: *Dissegno dell'architetto Gio Antonio Ricca per ridurre in Canonica o siano appartamenti per abitazione de canonici la casa posta in Carignano acquistata per li amministratori del multiplico di Bendinelli Sauli da Urbano Senarega, 1698 di novembre*; sulle piante sono riportate le lettere corrispondenti ai singoli alloggi e le relative legende.

Questi disegni rappresentano gli studi preparatori effettuati dal Ricca per l'ampliamento della villa acquistata da Urbano Senarega e la trasformazione in canonica. La distribuzione interna dei singoli alloggi è identica alla versione definitiva dell'anno successivo (dis. seguente). In esse sono rappresentati due ulteriori ampliamenti: il primo con un tratto simile a quello del corpo centrale seppur in evidenza; si tratta forse di una porzione di intervento poi esclusa temporaneamente dall'appalto iniziale; il secondo invece con un tratto a matita molto leggero con riferimenti puntinati; questo lascia presagire che il disegno sia stato usato successivamente per una nuova progettazione.

## 151. Progetto C per la canonica

Gio Antonio Ricca

21 aprile 1699

Quaderno composto da tre fogli piegati e legati con cinque piante ; inchiostro, acquerello e matita su carta ; 403 x 277; scala: non presente; unità di misura: palmo genovese.

Inventario: A.S. 102-4.

Didascalie: *in basso a destra su tutti i fogli, 1699 a 21 aprile - Gio Antonio Ricca, Gio Francesco Solaro Not.*

Le cinque piante rappresentano i cinque livelli di progetto e su di essi sono riportate delle lettere che contraddistinguono ogni singolo alloggio, riferite ad una legenda non reperita. Il progetto non differisce da quello datato 1698 (dis. precedente) sia nella distribuzione interna che nelle dimensioni dell'ampliamento; fa eccezione l'assenza dello sviluppo verso sud prima assente.

Tutti i disegni, datati 21 aprile 1699, sono siglati in basso a sinistra da Gio Antonio Ricca e dal notaio Gio Francesco Solaro. Questo lascia pensare che il disegno costituisca un allegato ad un contratto stipulato tra i Sauli e la Ricca per l'affidamento dei lavori.

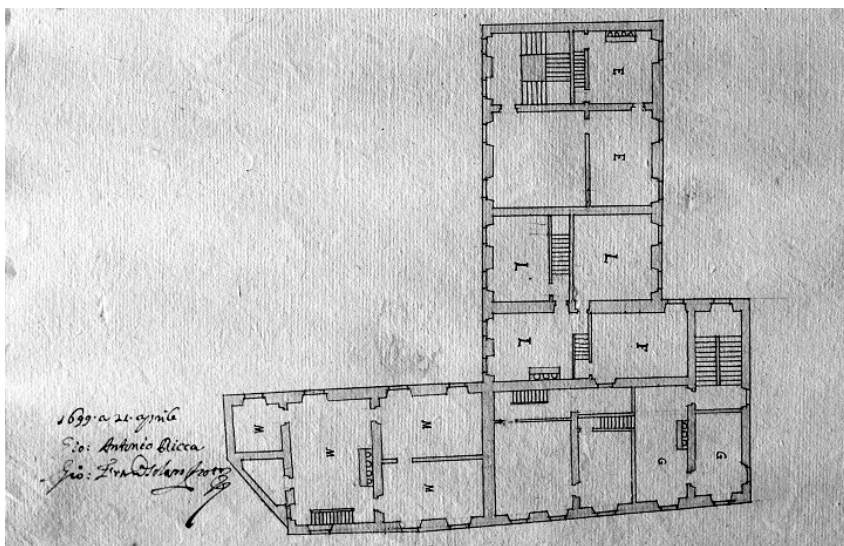

151

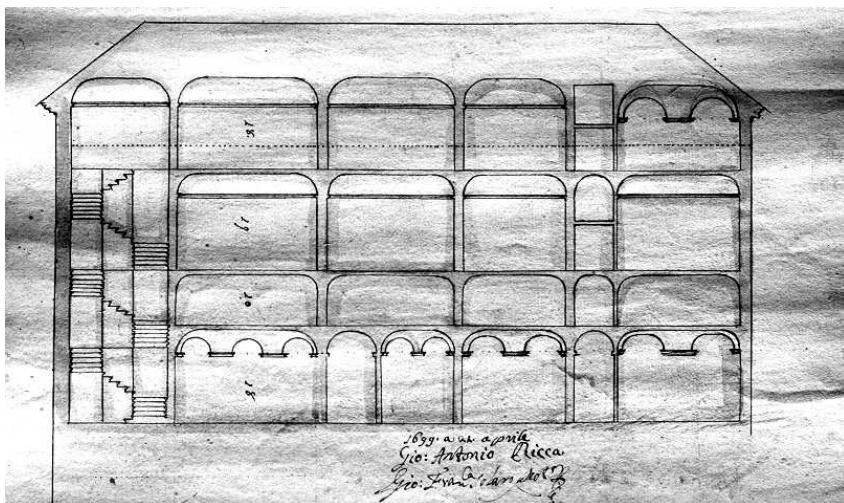

152

## 152. Sezione del progetto C di ampliamento della canonica

Gio Antonio Ricca

21 aprile 1699

Foglio singolo; inchiostro, acquerello e matita su carta; 400 x 565; scala: non presente; unità di misura: palmo genovese.

Inventario: A.S. 102-8

Didascalie: in basso al centro, *1699 a 21 aprile - Gio Antonio Ricca, Gio Francesco Solaro Not.*

Nota: Sezione trasversale.

Il disegno raffigura la sezione trasversale del progetto allegata al contratto tra i Sauli e Gio Antonio Ricca nel 1699; si veda la corrispondenza con il disegno precedente.

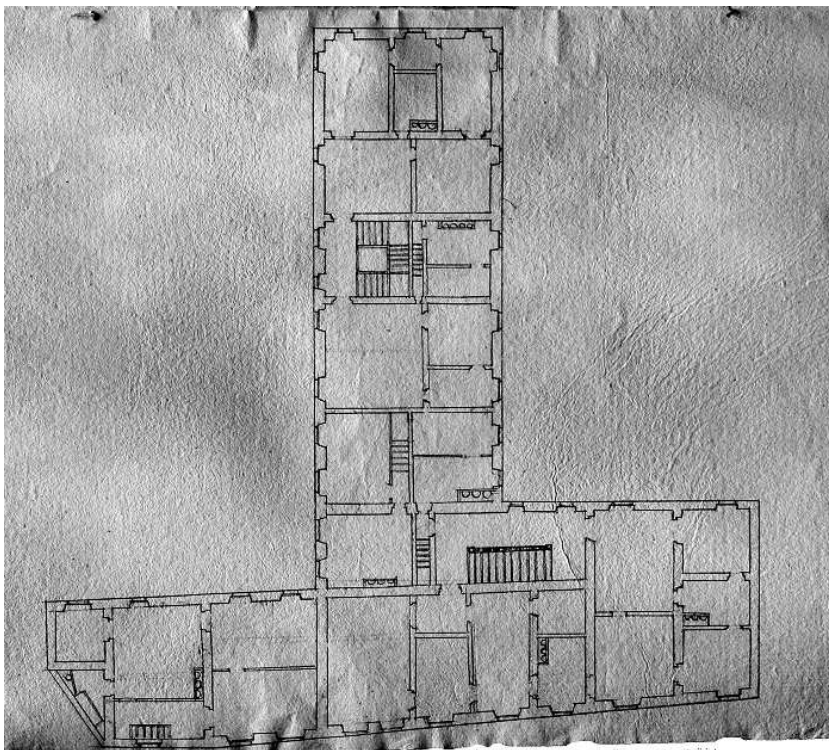

153

### 153. Progetto D di ampliamento della canonica

Gio Antonio Ricca (attribuito)

Inizio sec. XVIII

Quaderno composto da tre fogli con cinque piante; inchiostro e matita su carta; 332 x 269; scala: non presente; unità di misura: palmo genovese.

Inventario: A.S. 102-6.

La serie di disegni sembra rappresentare un secondo progetto di ampliamento successivo a quello del contratto con il Ricca del 1699. L'edificio è ampliato sia nel fronte meridionale, ove è il giardino, che in quello orientale. I due ampliamenti sono simili a quelli rappresentati nel disegno del 1698 (dis. n. 150). Questo progetto tuttavia differisce da tutti quelli precedenti per la presenza di un ampio vano scala centrale che si sviluppa a rampe uniche in sostituzione del precedente, di minori dimensioni, a rampa doppia.

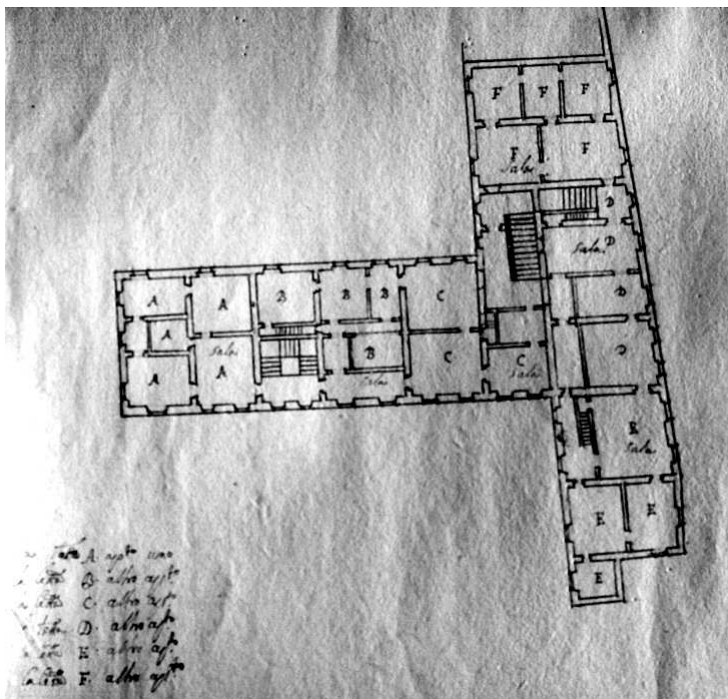



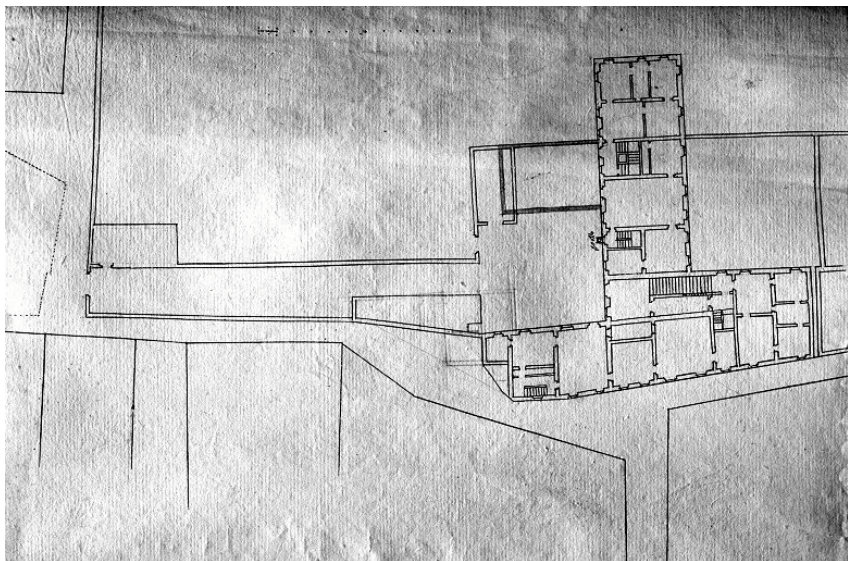

155

#### 154-155. Progetto D di ampliamento della canonica

Gio Antonio Ricca (attribuito)

Inizio sec. XVIII

Due fogli piegati con quattro piante; inchiostro e matita su carta; 332 x 229; scala: non presente; unità di misura: palmo genovese.

Inventario: A.S. 102-7.

Didascalie: è presente una legenda relativa alla destinazione di un piano e numerose indicazioni a matita.

Questa rappresentazione del progetto costituisce una variante rispetto a quello raffigurato nel disegno precedente. Le uniche differenze sono costituite dalla presenza di alcune scale secondarie. La serie di disegni appare incompleta della rappresentazione di alcuni piani, tuttavia arricchisce la documentazione in nostro possesso poiché essa reca anche la raffigurazione al piano terreno degli spazi esterni.

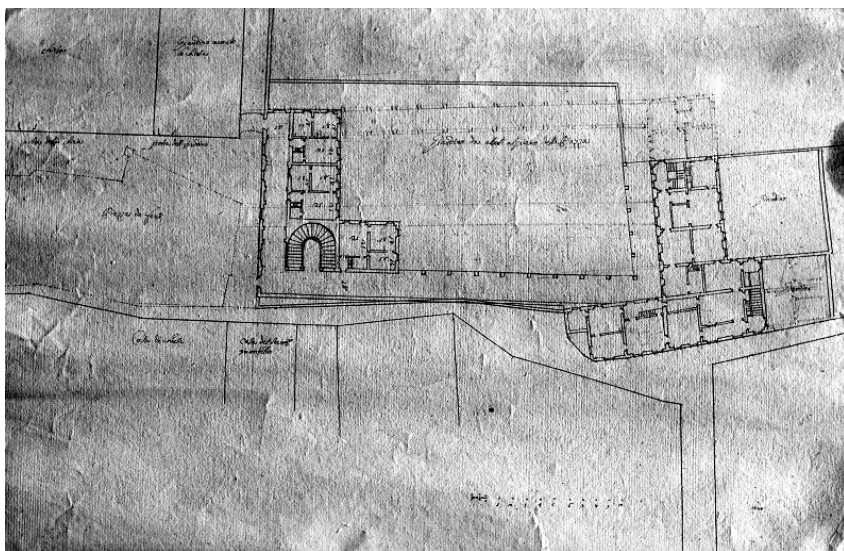

156

## 156. Ampliamento della canonica

Gio Antonio Ricca (attribuito)

Inizio sec. XVIII

Foglio singolo; inchiostro e matita su carta; 298 x 431; scala: 10 palmi = 0.7 cm; unità di misura: palmo genovese.

Inventario: A.S. 102-9.

Didascalie: sono riportate alcune note al progetto, misure e nomi dei proprietari degli immobili limitrofi.

Planimetria generale dell'area compresa tra la basilica e la canonica. Progetto per la realizzazione di un secondo edificio adibito a canonica unito all'abitazione originale con un porticato che definisce un giardino pensile. L'intervento prevede la demolizione dell'abitazione situata nell'area del nuovo giardino e la realizzazione di un corpo a L adiacente alla basilica, alla quale è unito da un portico accessibile dal giardino della chiesa. L'edificio della canonica è altresì ampliato nelle proporzioni già rappresentate nei disegni nn. 150, 153-155.

La casa acquistata da Stefano Bava è demolita per lasciare spazio a una nuova piazza antistante la chiesa. A matita sono tracciati i due ampliamenti

della vecchia canonica, e il porticato circostante il giardino pensile “da alzarsi al piano della piazza”. I tratti a matita, come per il disegno n. 150, sembrano essere stati realizzati in un secondo tempo rispetto all’edizione del documento.

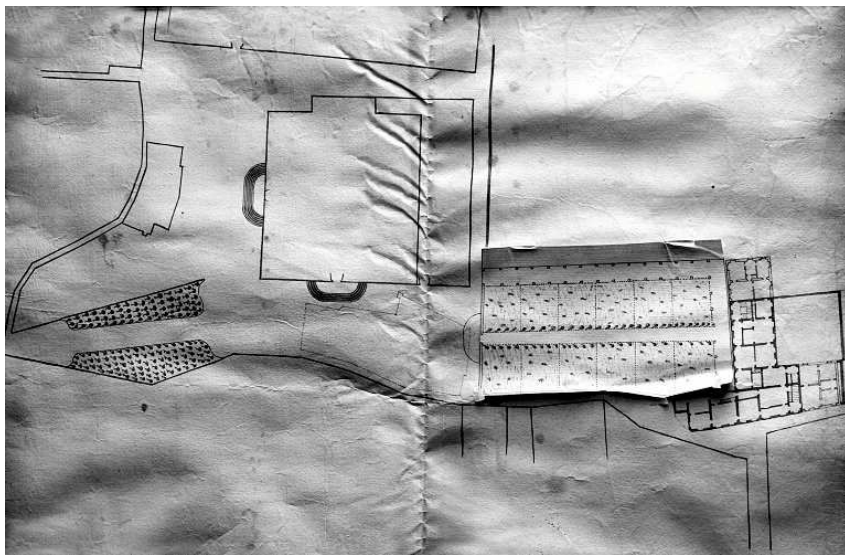

157

### 157. Ampliamento della canonica

Gio Antonio Ricca (attribuito)

Inizio sec. XVIII

Foglio singolo; inchiostro e matita su carta; 498 x 713; scala: non presente; unità di misura: palmo genovese.

Inventario: A.S. 102-10.

Il progetto appare quale versione definitiva di quello rappresentato nel disegno precedente. Maggiore dettaglio è dato alla rappresentazione del giardino.

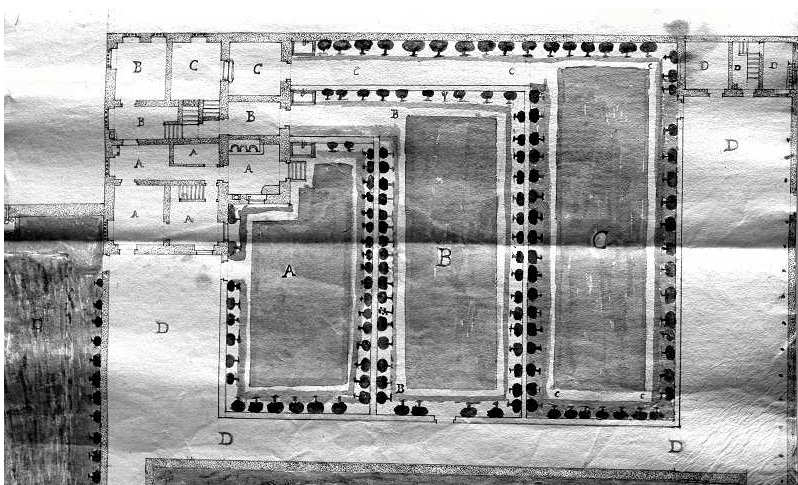

158

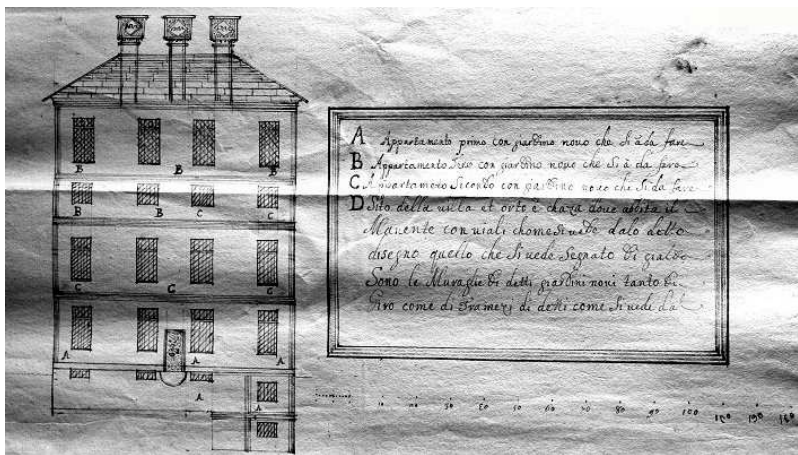

159

158-159. Villa di proprietà della Collegiata

Anonimo

1722

Foglio singolo; inchiostro, acquerelli e matita su carta; 559 x 432; scala: 10 palmi = 1.65 cm; unità di misura: palmo genovese.

Inventario: A.S. 102-11.

Didascalie: legenda con riferimenti al disegno.

I disegni rappresentano nella pianta del piano terreno e nel prospetto la proprietà affiancata al lato nord della canonica. Si tratta forse di quella del q. Nicola Sauli di cui abbiamo notizia nell'archivio della basilica soprattutto in merito ai problemi ad essa arrecati nelle prime fasi del cantiere. La proprietà comprende una villa di cinque piani, una piccola abitazione per il manente e un giardino. Il documento si riferisce al progetto di risistemazione del giardino disposto a terrazze. La villa qui illustrata doveva essere demolita per consentire la realizzazione del progetto del secondo ampliamento della canonica (cfr. disegni nn. 156-157).

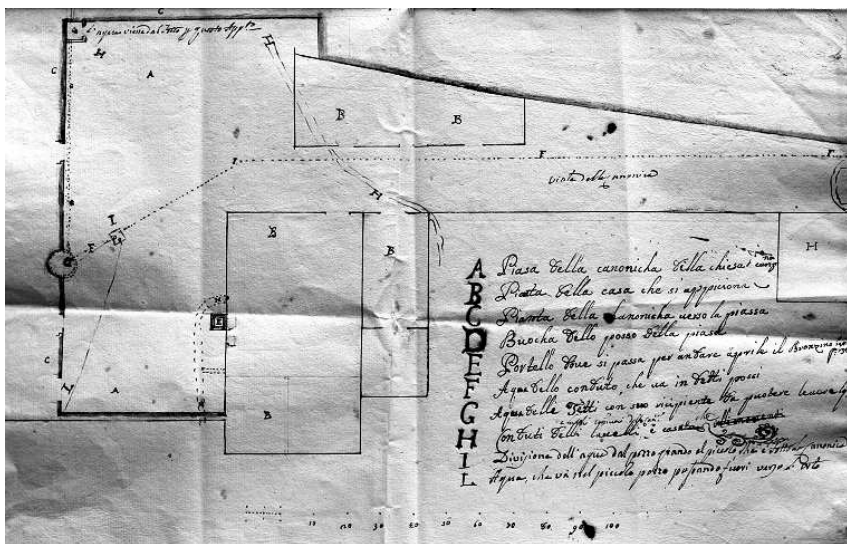

160

160. Villa di proprietà della Collegiata

Anonimo

Inizio sec. XVIII

Foglio singolo piegato con due piante; inchiostro su carta; 424 x 589; scala: 10 palmi = 1.65 cm; unità di misura: palmo genovese.

Inventario: A.S. 102-12.

Didascalie: legenda con riferimenti al disegno.

Sono rappresentate le canalizzazioni e il sistema di approvvigionamento idrico della canonica e della villa. Una pianta raffigura i sotterranei controter-

ra, l'altra il piano alla quota della piazza della canonica; quest'ultimo edificio è solamente tracciato alla sinistra del disegno. Da quanto si legge nella legenda la villa risulta interamente affittata.

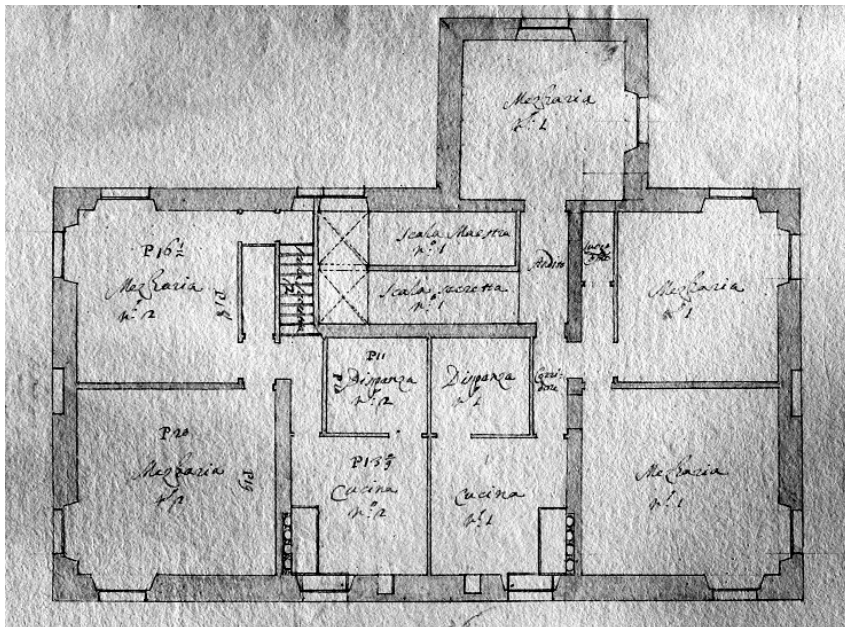

161

161. Villa di proprietà della Collegiata

Anonimo

Inizio sec. XVIII

Quaderno composto da tre fogli piegati e legati con sei piante; inchiostro e acquerello su carta; 285 x 197; scala: 10 palmi = 2.4 cm; unità di misura: palmo genovese

Inventario: A.S. 102-13.

Didascalie: alcune note e misure con destinazioni d'uso e misure dei vani.

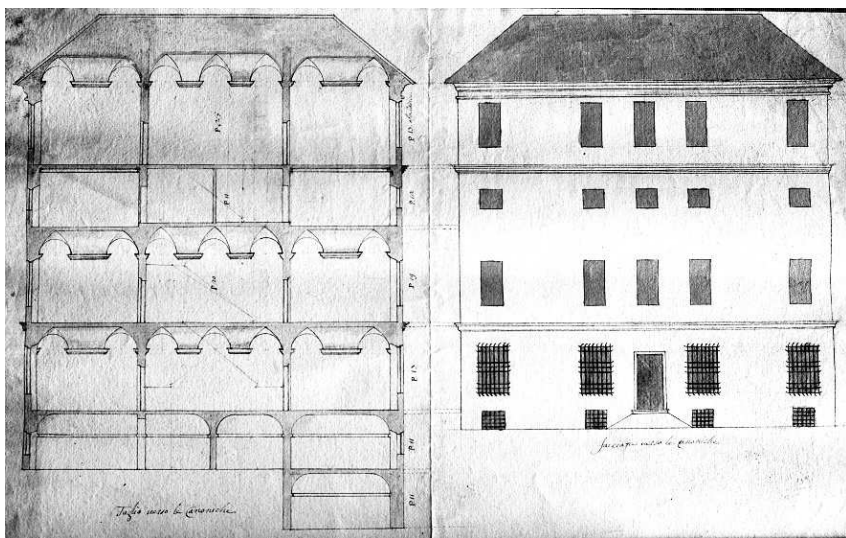

162

## 162. Villa di proprietà della Collegiata

Anonimo

Inizio sec. XVIII

Foglio singolo; inchiostro e acquerello su carta; 273 x 420; scala: non presente; unità di misura: palmo genovese.

Inventario: A.S. 102-14.

Didascalie: in basso a sinistra, *taglio verso le canoniche*, in basso a destra, *faccata verso le canoniche*, alcune misure.

Sezione trasversale (nord-sud) e prospetto meridionale sulla piazzetta della canonica. Il disegno è collegato alle piante raffigurate nel documento precedente.

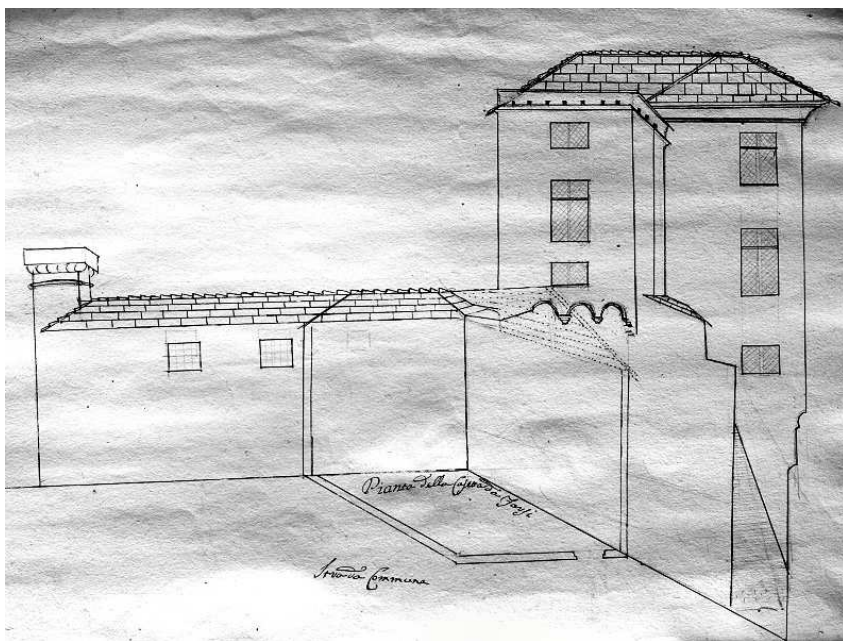

163

### 163. Ampliamento della canonica

Anonimo

Inizio sec. XVIII

Foglio singolo; inchiostro su carta; 528 x 724; scala: 10 palmi = 9,3 cm; unità di misura: palmo genovese.

Inventario: A.S. 102-15.

Didascalie: in basso al centro, strada commune e Pianta della casetta da farsi.

Si tratta di un foglio singolo piegato con due disegni; una pianta delle coperture a matita e una prospettiva della piazzetta della canonica a matita e inchiostro.



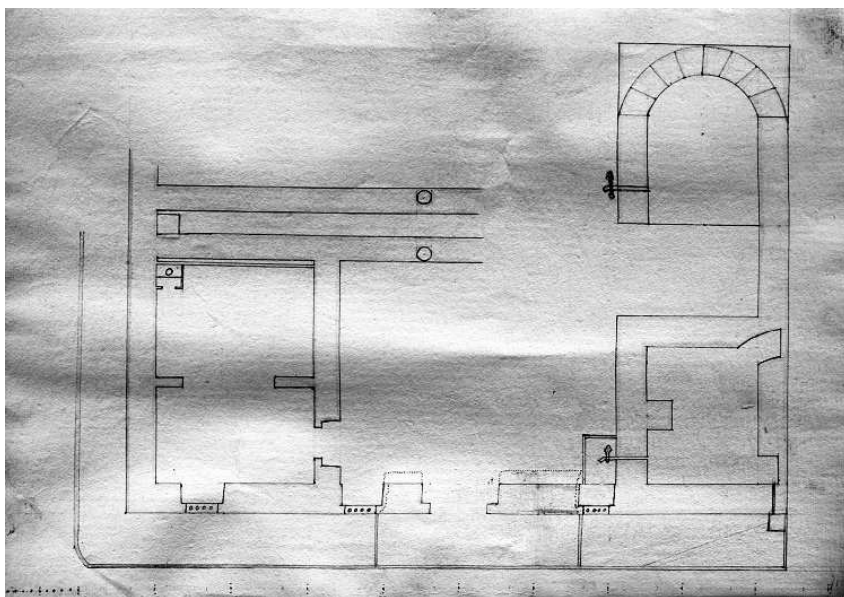

164

#### 164. Sistema idrico della canonica (dettaglio)

Anonimo

Inizio sec. XVIII

Foglio singolo; inchiostro su carta; 426 x 295; scala: 10 palmi = 3,6 cm; unità di misura: palmo genovese.

Inventario: A.S. 102-16.

In questo disegno sono rappresentate una pianta parziale del piano interrato e una sezione parzializzata sulla cisterna idrica dell'edificio della canonica. Il disegno infatti è stato realizzato appositamente per mettere in evidenza questa porzione di sistema idrico a servizio della canonica.

#### 4. *Il ponte di Carignano*

Realizzato tra il 1717 e il 1726, rappresenta il progetto urbanistico più rilevante per i Sauli dopo la costruzione della basilica di Santa Maria.

In realtà l'intuizione di favorire l'accesso della cittadinanza al grande edificio religioso di famiglia inizia a prendere corpo già all'epoca di Stefano q. Pasquale I alla metà del Cinquecento; egli infatti, nel proprio lascito testamentario istituito nel 1561, dispone una somma per la realizzazione dell'opera che sarà dichiarata nel 1717 opera pubblica. Dopo continui rinvii, deroghe richieste dai Sauli e decreti emanati dal Senato, è Domenico M. Ignazio, patrono della basilica ed amministratore dei lasciti di Bendinelli I e Stefano, ad avviare le procedure per impiantare il cantiere. Non a caso è lo stesso Sauli a concludere i lavori di decorazione del prospetto occidentale dell'edificio religioso, quasi a significare l'idea di una visione unitaria dei due edifici.

Nell'archivio sono presenti numerosi documenti inerenti a questo cantiere, a partire dall'acquisto degli immobili per i quali fu decretata la demolizione. Si tratta prevalentemente di botteghe, in particolare mulini, e alloggi di poco pregio, che il Sauli acquista con il consenso delle istituzioni<sup>187</sup>.

Circa la paternità del progetto del ponte, è interessante la testimonianza dell'Alizeri il quale cita la figura di quel Gerardo De Langlade i cui disegni sono oggi conservati nell'archivio<sup>188</sup>. L'ingegnere militare, già attivo in Genova nell'ambito della ristrutturazione e della manutenzione delle mura cittadine, porta in breve tempo a termine l'opera che già nel 1726 è aperta al transito<sup>189</sup>.

---

<sup>187</sup> A.S., n. 378, bozza della vendita a Domenico M. Ignazio Sauli da parte dei Serviti di una casa situata in Via Madre di Dio « nel cui fundo è stato realizzato il Pilastro che regge il Ponte di Carignano »; e ancora, decreto del Senato del 4 novembre 1719 per la demolizione di un mulino e la seguente ricostruzione.

<sup>188</sup> F. ALIZERI, *Guida artistica* cit., Giornata Seconda, p. 279: « già da parecchi anni (Domenico Sauli) avea fatto pensiero d'affidarne il disegno e la direzione a Giovanni Bassignani, ingegnere bresciano, benemerito della Repubblica veneta negli assedi di Morea, e della genovese per fabbriche e fortificazioni tra noi eseguite. Ma questi se ne scusò allegando la vecchia età e la mal ferma salute, e propose come acconcio a tal'opera Gherardo Langlad suo compagno ed aiuto ».

<sup>189</sup> Per altre notizie biografiche di Gerardo De Langlade cfr. C.G. RATTI, *Istruzione* cit., p. 331.

Non appena è ultimata la struttura insorge un lungo contenzioso con il Senato e poi con il Comune di Genova in merito alla proprietà del tratto stradale, anche in ragione della crescente importanza della collina di Carignano per lo sviluppo urbano.

Si veda a tal proposito lo studio eseguito dal Barabino nella seconda metà dell'800 per la redazione del nuovo piano regolatore che prevede una profonda trasformazione della collina di Carignano basata anche sulla funzione strategica dell'omonimo ponte.

La controversia si sviluppa fino al secolo XX allorquando la pubblica amministrazione nel 1921 presenta una prima istanza per l'acquisto del ponte<sup>190</sup>. La questione di fatto non giunge ad una soluzione definitiva.

---

<sup>190</sup> A.S., n. 1271.

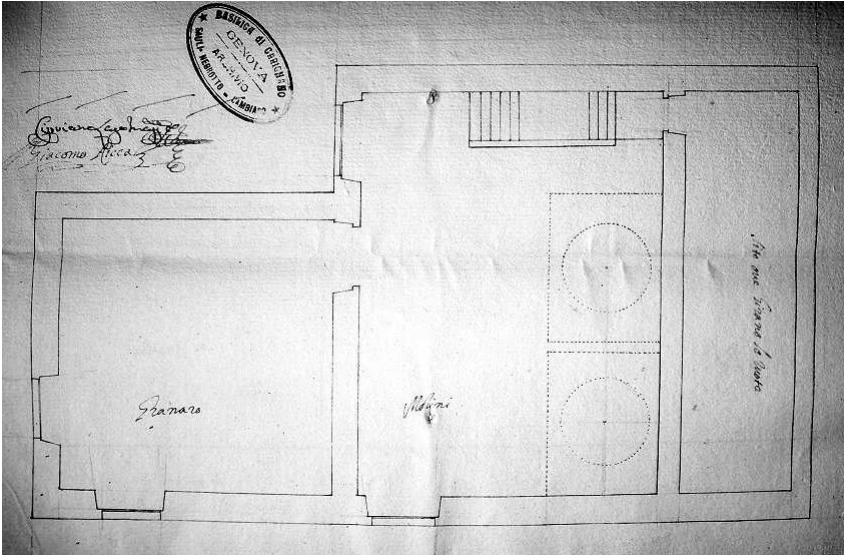

165

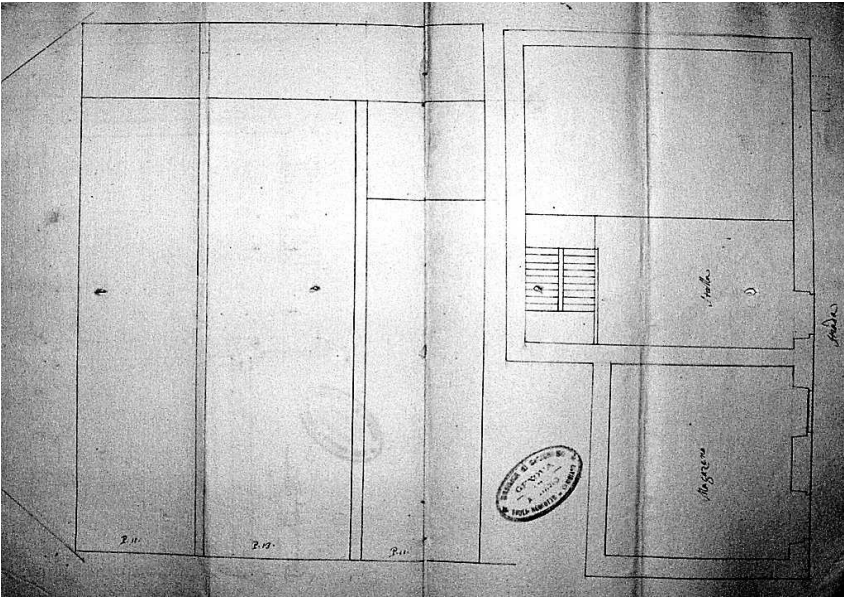

166

165-166. Mulino

Gio Antonio Ricca

1719

Due fogli rilegati; inchiostro su carta; 211 x 297; scala: non presente; unità di misura: palmo genovese.

Inventario: A.S. 378<sup>191</sup>.

Didascalie: sulla pianta sono riportate le destinazioni d'uso e le dimensioni dei vani; sul retro, *disegno del molino condotto da Benedetto Capurro molinaro - 1719*.

Nota: quattro piante e una sezione.

Il mulino è di proprietà dei Padri del Comune e Domenico M. Ignazio Sauli presenta una istanza mirata a consentirne l'acquisto e la demolizione. Il fabbricato infatti è ubicato nel punto in cui deve sorgere uno dei pilastri del ponte. I Padri del Comune inviteranno il Sauli non già a corrispondere una somma, ma ad accollarsi l'onere della costruzione di un nuovo mulino che si avvalga anche di tutte le componenti presenti già nel fabbricato demolendo.

167. Mulino

Anonimo

Sec. XVIII

Foglio singolo, inchiostro su carta; 400 x 287; scala: non presente; unità di misura: non presente.

Inventario: A.S. 378.

Didascalie: sul retro, *Sito di San Salvatore, in allegato, Dell'anno 17.. fu venduta all'Ill.mo Sig.r Domenico Sauli dalli RR. PP. De Servi della presente città una loro casa situata in vicinanza delli Ill.mi RR. PP. Della Madre di Dio, nel cui fundo è stato costruito il pilastro che regge il ponte di Carignano che trovasi nella strada maestra alla dritta per andar alla chiesa della Madre di Dio e in detto pilastro vi è una statua di marmo rappresentante Nostra Signora nelli atti o sian protocolli del fu Giovanni Francesco Solaro Notaro fu fatto l'instrumento di detta vendita.*

---

<sup>191</sup> Il disegno costituisce l'allegato alla relazione completa degli eventi qui conservata.

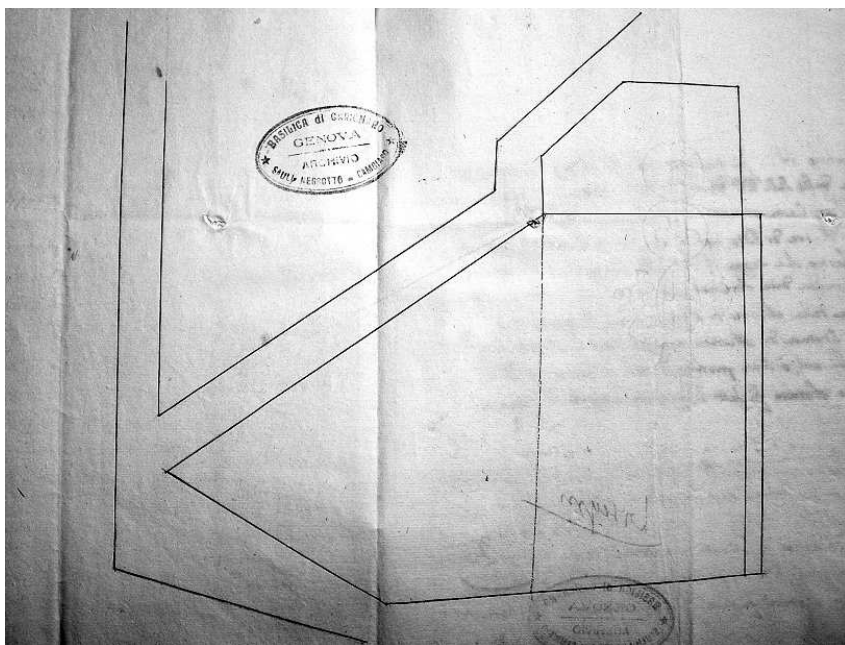

167

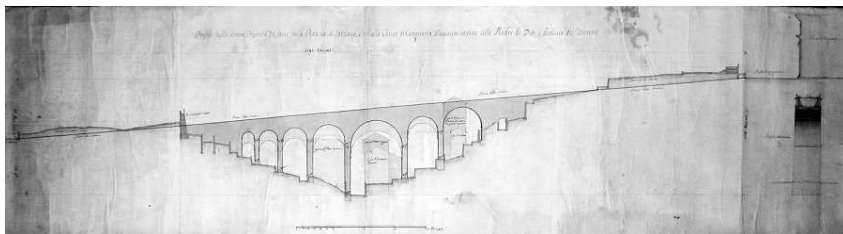

168

## 168-169. Progetto per il ponte

Gerardo De Langlade

1716

Foglio singolo; inchiostro su carta e acquerelli; 1596 x 427; scala: scala di palmi 200, 200 palmi = cm 23,9; unità di misura: palmo genovese.

Inventario: A.S. 382-1.

Didascalie: in alto al centro, *Profilo della strada proposta da farsi dalla strada di Sarzano sino alla Chiesa di Carignano passando vicino alla Madre di Dio e declivio del terreno.*

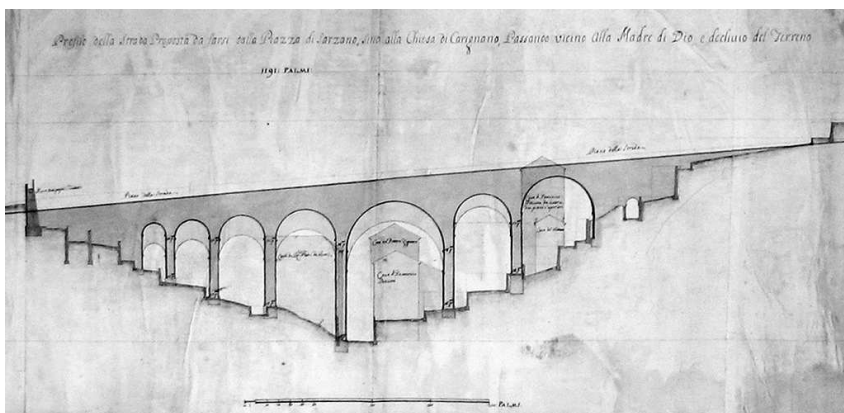

169

Siamo di fronte alla prima versione del progetto esecutivo elaborato dal De Langlade. Sono rappresentati con estremo dettaglio i muri di contenimento conseguenti alla movimentazione dei due pendii e le abitazioni interessate nella realizzazione della struttura. Alcune abitazioni infatti sarebbero state ridotte o demolite per lasciar spazio ai piloni ed alle arcate del ponte, tra di esse la *Casa de Rev.di PP. De Servi*, la *Casa del Dottor Zignaco*, *Casa di Domenico Podestà* e *Casa di Domenico Podestà da levarne due piani superiori*. Del ponte è raffigurato il solo prospetto sud

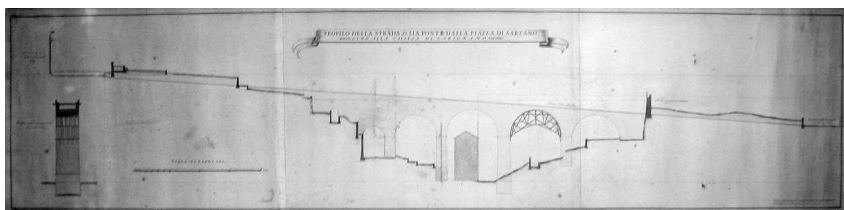

170

170-171. Progetto per il ponte  
Gerardo De Langlade  
1716

Foglio singolo; inchiostro su carta e acquerelli; 1609 x 384; scala: scala di palmi 200, 200 palmi = cm 23,9; unità di misura: palmo genovese.

Inventario: A.S. 382-2.

Didascalie: in alto al centro, *Profilo della strada o sia ponte dalla piazza di Sarzano sino alla Chiesa di Carignano.*

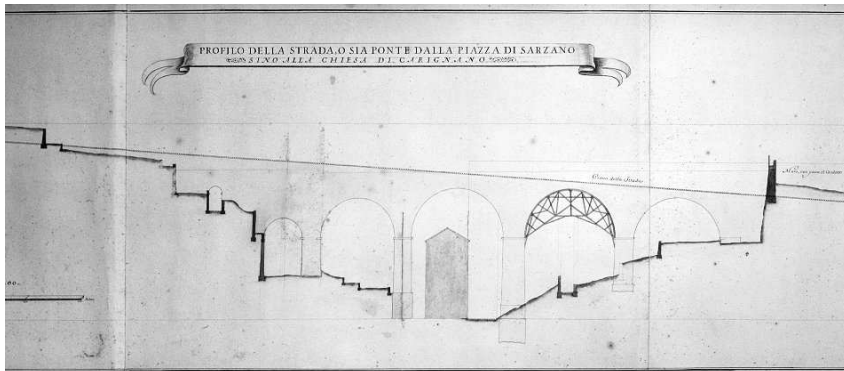

171

Elaborazione definitiva del progetto, poi così realizzato, per il ponte che si differenzia dal precedente per il numero e la dimensione degli archi, ridotti a cinque. In questo prospetto nord è anche raffigurata la centina di sostegno per la realizzazione di una delle arcate. A sinistra è raffigurata anche una sezione ove si possono apprezzare altri dettagli della centinatura lignea.

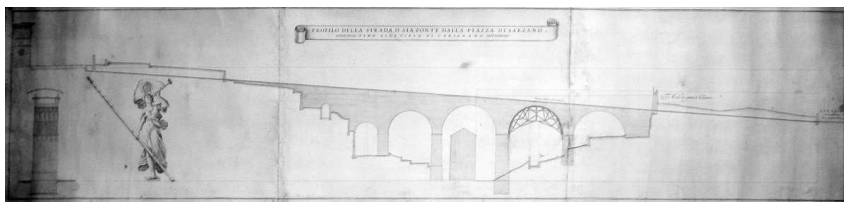

172

172-173. Progetto per il ponte

Gerardo De Langlade

1716

Foglio singolo; inchiostro su carta e acquerelli; 1532 x 352; scala: scala di palmi 200, 200 palmi = cm 23,9; unità di misura: palmo genovese.

Inventario: A.S. 382-3.



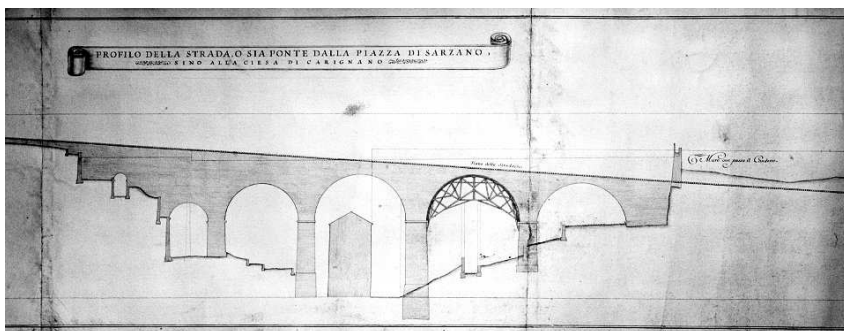

Didascalie: in alto al centro, *Profilo della strada o sia ponte dalla piazza di Sarzano sino alla Chiesa di Carignano.*

Il disegno è copia della seconda versione del progetto; interessante è la raffigurazione della scala di misura sostenuta da una fanciulla suonatrice su cui campeggia lo stemma Sauli.

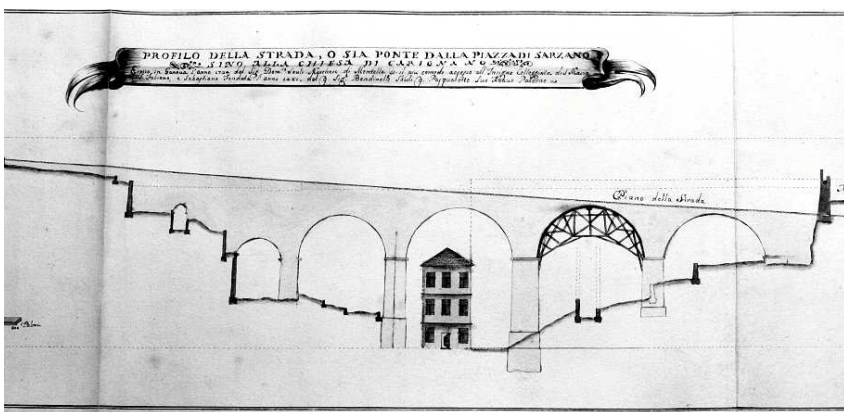
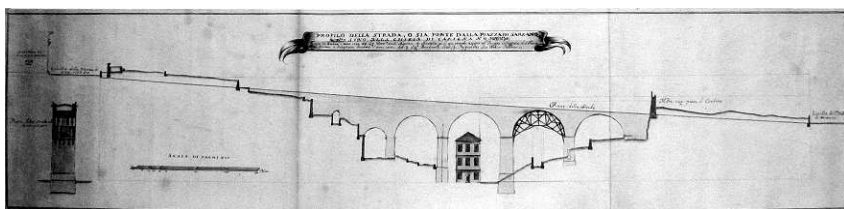

174-175. Progetto per il ponte

Gerardo De Langlade

1716

Foglio singolo; inchiostro su carta e acquerelli; 1033 x 243; scala: scala di palmi 300, 300 palmi = cm 15,5; unità di misura: palmo genovese.

Inventario: A.S. 382-4.

Didascalie: in alto al centro, *Profilo della strada o sia ponte dalla piazza di Sarzano sino alla Chiesa di Carignano eretto in Genova l'anno 1724 dal Sig. Domenico Sauli marchese di Montella per il più comodo accesso alla Collegiata di S. Maria, SS. Fabiano e Sebastiano fondata nel 1481 di Carignano dal Sig. q. Bendinelli Sauli q. Pasqualotto suo Abavo paterno.*

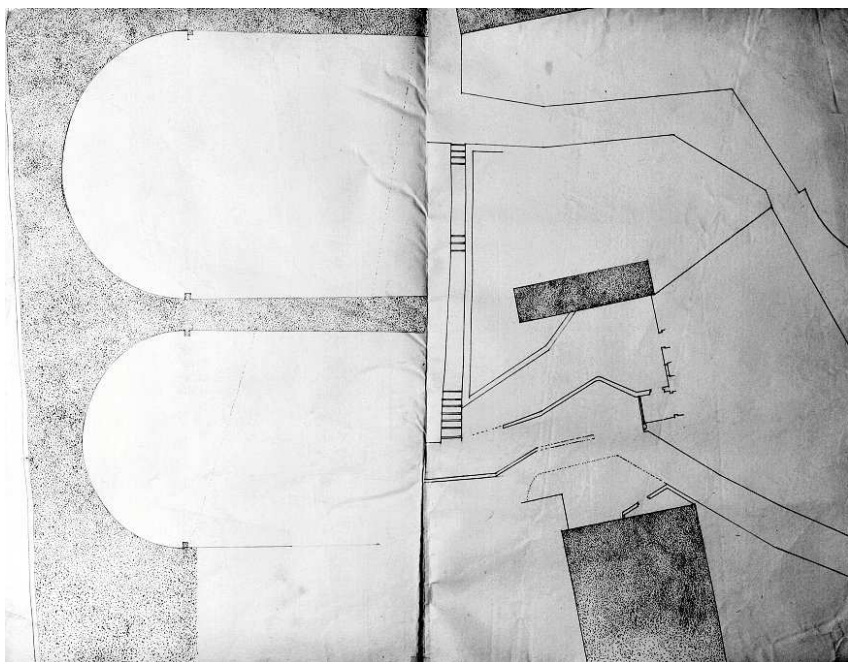

176

176. Progetto per il ponte, dettaglio di un pilastro

Anonimo

1716

Foglio singolo; inchiostro su carta e acquerelli; 424 x 577; scala: non indicata; unità di misura: non indicata.

Inventario: A.S. 382-5.

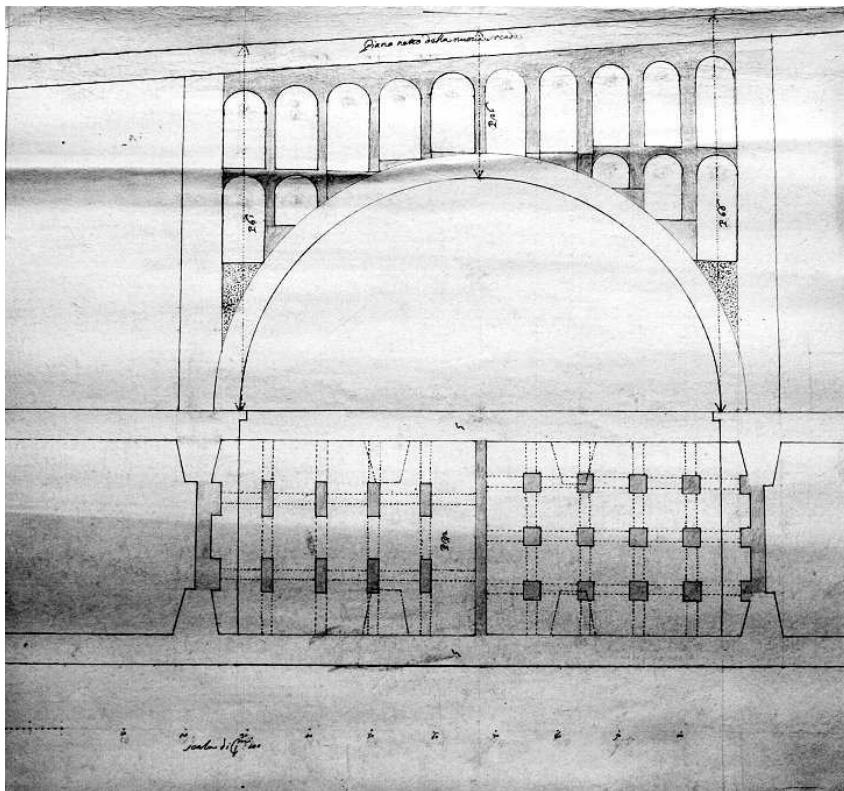

177

177. Progetto per il ponte, sistema costruttivo di un'arcata

Gerardo De Langlade

1716

Foglio singolo; inchiostro su carta e acquerelli; 305 x 285; scala: scala di palmi 100, 100 palmi = cm 23,9; unità di misura: palmo genovese.

Inventario: A.S. 382-6.

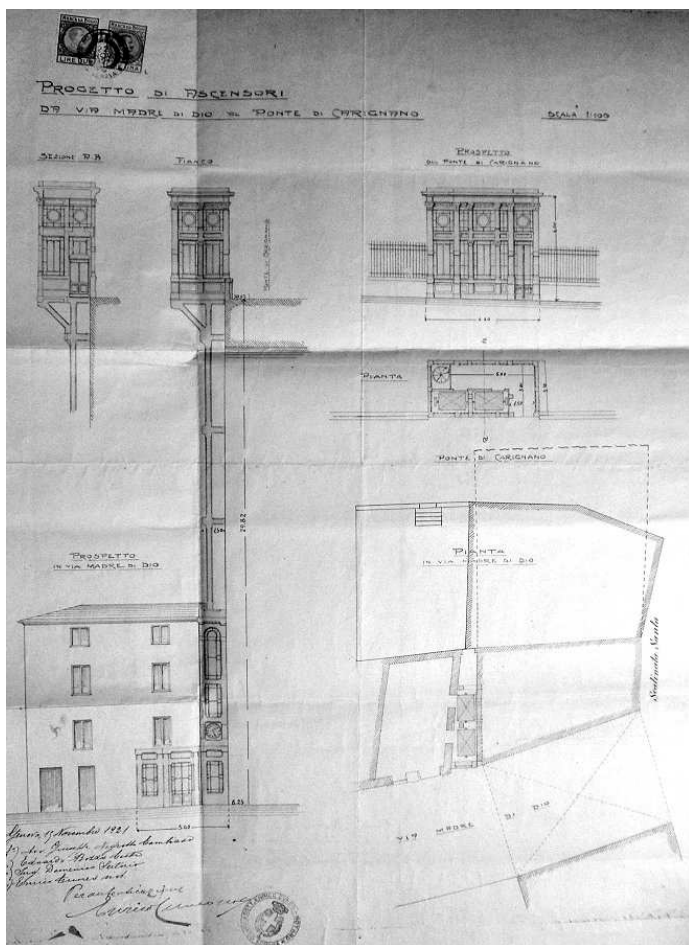

178

178. Progetto per un ascensore a servizio del ponte

Anonimo

1921

Foglio singolo; inchiostro su carta; 420 x 587; scala: 1:50; unità di misura: metro.

Inventario: A.S. 1271.

Didascalie: sono presenti le quote dimensionali, alcune indicazioni stradali e le firme dell'Avv. Giuseppe Negrotto Cambiaso, di Edoardo Bozzo Costa, dell'Ing. Domenico Sertorio e del notaio Enrico Cuneo.

## 5. Proprietà di terzi

### 5.1. Casa Spinola in Carignano

Il disegno si riferisce alla perizia di stima fatta eseguire dai Sauli per acquisire l'immobile situato in prossimità del ponte di Carignano.

Alessandro Spinola q. Napoleone, residente a Napoli, è costretto a vendere la proprietà per saldare alcuni debiti. Il bene è quindi messo all'asta ed i Sauli intendono parteciparvi; per avere una quantificazione delle opere per l'eventuale ristrutturazione inviano il capodopera Giovan Battista Montaldo<sup>192</sup>. Nell'archivio è stata rinvenuta tale perizia; l'analisi della filigrana della carta su cui essa è redatta ha permesso di stabilirne la diretta attinenza con il disegno conservato.

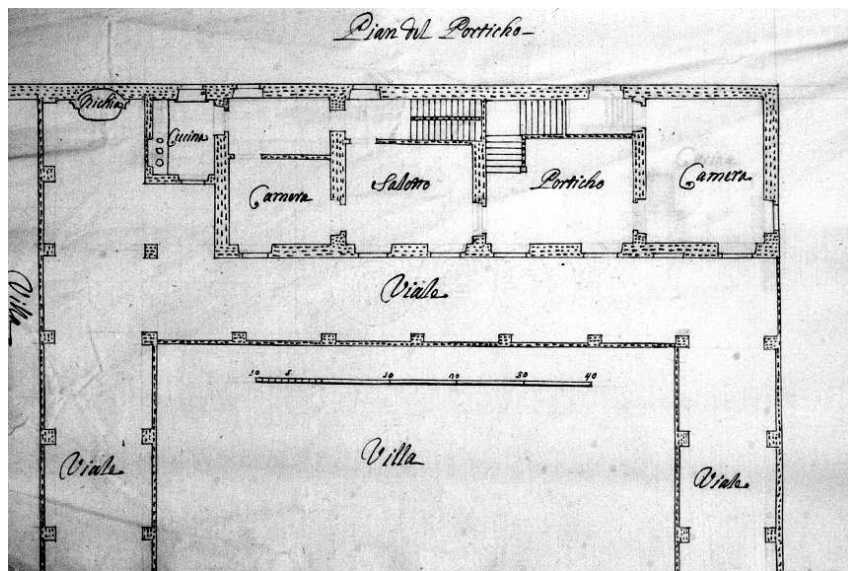

179

<sup>192</sup> La perizia ed altri documenti inerenti si trovano in A.S., n. 372, 17 maggio 1780.

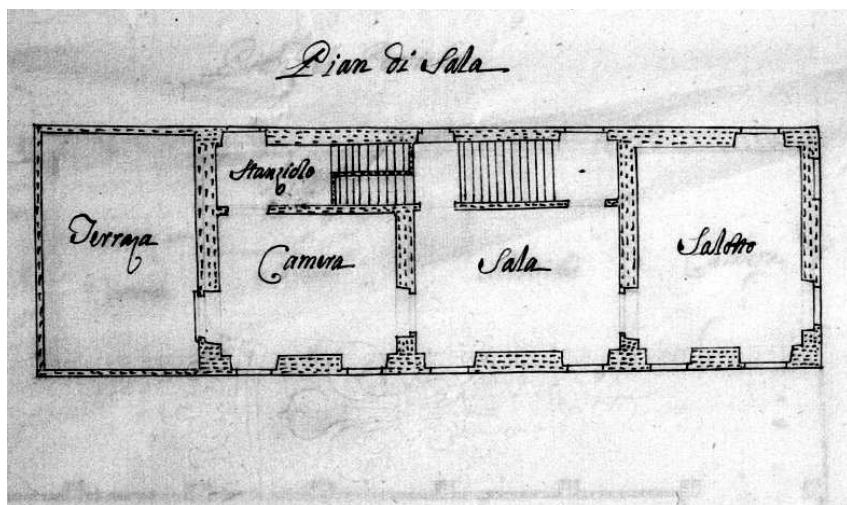

180

179-180.

Giovan Battista Montaldo

17 maggio 1780

Quaderno di tre fogli piegati e legati con quattro disegni; inchiostro su carta; 300 x 211; scala: non presente; unità di misura: palmo genovese.

Inventario: A.S. 410-12 + allegato.

Didascalie: destinazioni d'uso, in prima pagina, *1696 di novembre*. *Dissegno della casa del fu M.<sup>co</sup> colonnello Spinola in Carignano*; ultima pagina, *casa Spinola in Carignano*.

### 5.3. *Casa Spinola in vico Del Serriglio (via San Luca 6)*

La prezeza di questo documento tra le carte Sauli, ha fornito elementi molto interessanti circa le relazioni tra le famiglie Sauli e Spinola di Los Balbases. Innanzi tutto è necessario precisare che la proprietà del palazzo è del ramo Spinola discendente da Ambrogio q. Filippo, come attestato dall'iscrizione ai Rolli già alla fine del Seicento (Rollo 1599, Bussolotto 3).

Ambrogio Spinola<sup>193</sup>, personaggio di primissimo piano alla corte di Spagna, nel 1621 sarà insignito da Filippo IV del titolo di marchese di Los Balbases per i meriti riportati soprattutto nella guerra delle Fiandre; a tale titolo si riferiscono molti documenti dell'archivio Sauli.

Una lontana parentela lega i Sauli a questo ramo degli Spinola di San Luca; la madre del nonno paterno di Ambrogio è infatti Battistina Sauli, figlia di Bendinelli I. Ma è solo nella seconda metà del Seicento che i rapporti tra le due famiglie genovesi divengono intensi e continuati. Nell'archivio è conservato il carteggio tra Paolo Spinola Doria<sup>194</sup>, figlio di Filippo<sup>195</sup> q. Ambrogio e Gerolama Doria q. Paolo, e Francesco M. Sauli. Dalla corrispondenza e da alcune scritture contabili relative agli investimenti nel Regno di Napoli, emerge come i Sauli fossero i referenti privilegiati per la gestione degli interessi in Italia dei Los Balbases, ormai stabilmente residenti in Spagna. Paolo Spinola Doria scrive a Francesco M. chiedendo notizie e fornendo indicazioni in merito agli investimenti finanziari, alle rendite immobiliari ed alle controversie legali in essere. Paolo, quale discendente di Ambrogio, è proprietario tra gli altri del Palazzo in Vico del Serriglio e di uno stabile sito tra Piazza San Matteo e Piazza Campetto, ereditato invece dalla madre Gerolama Doria q. Paolo.

Dal 1693, sempre con maggior frequenza, sono riportate nelle lettere notizie relative alle proprietà immobiliari. In una missiva proveniente da

---

<sup>193</sup> Ambrogio Spinola (1569-1630), nel 1612 nominato da Filippo III Duca del Sesto, nel 1621 da Filippo IV primo Marchese di Los Balbases, figlio di Filippo q. Ambrogio e Polissena Grimaldi q. Nicolò, sposa Giovanna Basadonne q. Giovanni.

<sup>194</sup> Paolo Spinola Doria (1628-1699), terzo Marchese di Los Balbases, secondo Duca di San Severino e Sesto, nel 1653 sposa Anna Colonna q. Marcantonio, quinto Principe di Paliano.

<sup>195</sup> Filippo Spinola (1594-1659), secondo Marchese di Los Balbases, primo Duca di San Severino e Sesto, sposa Gerolama Doria q. Paolo.

Madrid, datata 16 luglio 1693<sup>196</sup>, Paolo manifesta infatti a Francesco M. l'intenzione di volersi trasferire a Genova

« Desiderando io giustamente tenere in codesta città un'abitazione decente per la mia casa e successori ho più volte fatta riflessione sopra tal proposito e perche non ho persona al quale possi più apertamente spiegare il mio animo che V.S.Ill.ma godendo dell'antica e continuata confidenza che ho ne suoi favori, sono a rapresentarle le mie idee, che sono le seguenti, suplicandovi a dirmene i suoi prudenti sentimenti » .

Il documento riassume con chiarezza quali fossero le ambizioni dello Spinola nel realizzare in Genova un palazzo degno del proprio casato; le grandi fortune ottenute in Spagna potevano essere così investite anche nell'edilizia di pregio. Lo Spinola chiede consiglio al Sauli non sapendo se provvedere alla ristrutturazione di uno dei beni di famiglia, procedere all'acquisto di un edificio esistente o realizzarne uno ex novo:

« In primo luogo mi occorre l'intenzione che la famiglia di mia madre hebbe di unire con un Ponte la mia casa grande a S. Matteo, con quelle che posiedo nell'isolotto di Campetto, in conformità della licenza ottenutane da codesto Senato, facendo la facciata della casa stessa sopra la Piazza medesima di Campetto essendo il sito veramente nobile quanto si possa desiderare ma rifletto che sicome nel detto isolotto non vi è sito se non per la scala principale, e per la sala grande commune, dovendo necessariamente per portarsi al resto dell'abitazione passare per il suddetto Ponte, ch'è quello che verrebbe ad unire li due corpi rifletto che il passo del medesimo Ponte di necessità dovrebbe essere commune anche à tutta la Familia, ed alla più infima per tutti li bisogni di una Casa, il che causerebbe grande inconveniente e renderebbe ignobile l'entrata principale inconveniente che si riconobbe sin quando la detta f.m. di mia Madre fece formare la Pianta da primi architetti di costi di tal suo pensiero, il che mi tiene perplesso nell'esecuzione del medesimo, non essendo nemeno conveniente per più rispetti permettere alla casa due entrate, che sarebbe l'unico rimedio.

Per secondo, come già accennai a V.S. Ill.ma, inclinerei ad ingrandire la mia casa antica paterna del Ponte de Spinoli si per l'affetto che vi hò per provenire da miei avi, come per la vaghezza e commodità del sito, mentre comprandosi alcune delle case collaterali si potrebbe fare un grandioso e nobile quarto con le finestre alla Marina, formare la facciata principale nella Piazza detta del Seriglio, con una porta segreta che corrispondesse alla strada di sotto ripa, nella quale come V.S. Ill.ma sà, si può prendere la carrozza e per la medesima portarsi comodamente fuori Città, mi resta solo il dubbio se sarà conseguibile l'acquisto delle suddette case collaterali per quella porzione di sito che dagli architetti sarà giudicato necessario per fare qualche cosa di nobile, e degno, nell'esplorazione di che, V.S. Ill.ma, è quella che può favorirmi, con quei modi che la sua prudenza giudicherà più proprii, però mi pare, che il primo passo sarebbe quello di far riconoscere il

---

<sup>196</sup> A.S., n. 1485.



sito da qualche architetto di valore per sapere se l'idea è riuscibile e che si contenesse con tutta desimulazione e segretezza.

Per terzo, mi vien raffermato da più parti il cattivo incaminamento che ha preso nella propria salute il S.r Duca di Tursi il che veramente al sommo mi dispiace, ma quanto ciò pur fosse vero, il che Dio non voglia e che si comprendesse, potervi esser disposizione di vendita del suo Palazzo dopo il suo mancamento, come melo persuado per li grossi impegni, che so tiene contratti sopra di esso, e se mal non mi ricordo con specialità co PP. Di S. Benedetto, non m'importerebbe l'attender qualche anno, purchè si trovasse forma di andarne assicurando l'acquisto per quelle vie che la perspicaccia di V.S. Ill.ma giudicherà più proprie trattandosi di materia delicata e che deve essere maneggiata con avvedutezza e destramente.

Per ultimo, e quarto, con l'occasione di esser stato qui il Sig. Conte Bartolmeo Maria Visconti molto mio intrinseco, e cugino de Sig.ri Grilli in discorso mi disse, che stava in vendita il Palazzo del fu Sig. Bartolomeo Balbi ed ora secondo intendo dell'Ecc.mo Sig. Carlo dell'istesso cognome, al quale inclinavano li suddetti Sig.ri Grilli, però ch'egli gliene haveva come testamento del fu Sig. Domenico disuasa la compra, persuadendoli à stabilirsi vicino al loro Patronato di Nostra Signora delle Vigne, quando l'altro come V.S. Ill.ma s'è sta attaccato al Convento e Chiesa dell'Annunciata e per che ho piena cognizione del medesimo per haverlo minutamente osservato più volte, essendomi anche grato il sito, non riconoscendovi altro inconveniente che quello dell'incomodo delle Campane della sudetta Chiesa, e riflettendo che con poca spesa lo potrei agiustare a mio modo, non lascierei di applicarmi che per ciò prego V.S. Ill.ma a sapere il vero, considerando similmente che sempre mi riuscirà di maggior vantaggio il comprare una casa già fatta, che il fabricarla nuovamente di pianta, ed in tal caso risolverei poi ad alienare parte di codesti miei stabili, e compiacere il Sig. Domenico Spinola che come ella sa desidera la mia al Ponte de Spinoli, questi sono i sentimenti, che nella distanza nella quale mi trovo mi occorrono sopra de quali però mi rimetto a sentire le prudenti riflessioni di V.S. Ill.a, la quale suplico nuovamente a perdonare tanti moltiplicati incomodi e di nuovo affettuosamente le bacio le mani. Madrid 16 luglio 1693 ».

La lettura di questa corrispondenza fornisce un quadro preciso e meticoloso delle attività imprenditoriali di due importanti famiglie genovesi, pronte a muovere i propri capitali in tutta Europa attraverso una fitta rete di corrispondenti e di influenti personaggi. Francesco M., investito di questo nuovo incarico, si impegna sia nel fornire i progetti per la ristrutturazione dell'immobile in S. Matteo<sup>197</sup> che a tenere aggiornato l'amico sul mercato immobiliare. Il palazzo del Serviglio inizialmente è scartato poiché ritenuto non adeguato alle esigenze dello Spinola; inoltre un eventuale ampliamento avrebbe comportato l'acquisto di proprietà limitrofe non in vendita. Tra

---

<sup>197</sup> Il palazzo, oggi scomparso a seguito dei danni bellici della seconda guerra mondiale, si trovava in aderenza con quello di Vincenzo Imperiale al termine di Vico San Matteo, storico quartiere della famiglia Doria.

queste ultime il palazzo di Domenico Spinola il quale, dal canto suo, aveva più volte manifestato l'interesse per l'acquisto del palazzo del Serriglio.

Come detto, il palazzo di San Matteo è quello su cui maggiormente si concentra l'attenzione del marchese di los Balbases, anche in omaggio all'amatissima madre. Anche questo stabile mostra però molte difficoltà nei lavori di ampliamento e modernizzazione<sup>198</sup>.

Francesco M. affida l'incarico di redigere il progetto a un giovane architetto che già lavorava per la famiglia Sauli, Gio Luca Hildebrandt. Quest'ultimo sembra godere di grande stima da parte del Sauli che così scrive: « con questa occasione non devo tacere a V.E. un'idea del medesimo architetto soggetto assai capace per aversi longamente applicato a questa professione qui e poi in Roma sotto maestri di grande grido » e l'incarico ricevuto si estende anche al progetto di un palazzo da realizzarsi ex novo in un terreno situato in strada Balbi nelle vicinanze del Convento delle monache scalze di Santa Teresa<sup>199</sup>. I numerosi progetti ed i relativi aggiornamenti sono prontamente inviati a Madrid.

Unitamente all'intenzione di ristrutturare uno dei beni di famiglia, lo Spinola mostra il proprio interesse per l'acquisto di alcuni tra i più insigni palazzi genovesi: il Palazzo Tursi in via Garibaldi, il Palazzo di Carlo Balbi in via Balbi e il Palazzo Grimaldi in piazza della Meridiana.

Le trattative proseguono per anni senza però arrivare ad un soluzione definitiva. Nel 1696 Hildebrandt si reca a Milano quale ingegnere militare al seguito delle truppe imperiali<sup>200</sup> e così di lui scrive Francesco M.:

« L'ingegnere Ildebrand haverà potuto dar saggio della sua habilità molto presto assistendo immediatamente sotto l'Ingegnere Maggiore dell'Esercito alli trincieron e posti acconzati che si fanno per tenere lontano dalla città di Torino l'inimico, così mi scrisse

---

<sup>198</sup> Maggiori notizie di possono acquisire dalle lettere inviate da Paolo Spinola e ricevute in data 15 dicembre 1693, 12 e 26 dicembre 1693, (A.S., n. 1485), 13 e 23 gennaio, 20 febbraio, 28 ottobre 1694 (A.S., n. 1485), 8 maggio 1696, 9 e 23 dicembre 1696 (A.S., n. 1486), 13 aprile 1697 (A.S., n. 1487) e in quelle scritte da Francesco M. in data 29 ottobre, 12 e 26 novembre 1693 (A.S., n. 1693), 4 febbraio, 3 marzo, 1 e 15 aprile, 5 e 19 agosto, 2 ottobre 1694, 16 agosto, 23 giugno 21 luglio, 1 ottobre 1695, 7 giugno 1696 (A.S., n. 1887). Inoltre di interesse è la relazione inviata dal Sauli nel 1684 a seguito dei danni subiti dagli immobili colpiti dal bombardamento francese (A.S., n. 1885).

<sup>199</sup> A.S., n. 1887, Francesco M. Sauli, Genova, 12 novembre 1693.

<sup>200</sup> A.S., n.1486, Paolo Spinola, Madrid, 8 maggio 1696.

egli stesso non si scorda apperò le sue obbligazioni nonostante che il General Prainer conosciuta la di lui perizia nell'architettura civile le habbi fatto istanza di portarsi in Vienna per fabricarvi un Palazzo »<sup>201</sup>.

L'architetto si trasferirà a Vienna e realizzerà qui una tra le sue opere più famose, il Palazzo del Belvedere per il Principe Eugenio di Savoia, eroe della battaglia contro i turchi.

Francesco M. Sauli, rimasto senza il tecnico di fiducia, incarica Gio Antonio Ricca, che da tempo operava al servizio della sua famiglia, di soddisfare le richieste di Paolo Spinola:

« Mi rallegro che l'Ingegnere Ildebrand habbi trovato nella sua risoluzione di passare in Germania quelle convenienze e vantaggi ch'io sempre li ho desiderato, e circa alla mia idea della fabrica co li disegni da lui fatti ed anche fatti rimoderare secondo il mio Genio qui crederei di poter conseguirne l'effetto mentre mi basterà l'assistenza d'un buon Capo Mastro intendente di materiali e de i siti ch'è quanto d'incomodo devo per hora apportare alla S.Ill.ma ».

È in questo determinato contesto che si collocano i disegni conservati nell'archivio e riferiti al progetto di ristrutturazione e ampliamento del palazzo del Serriglio. Saranno le morti di Paolo Spinola e Francesco M. Sauli nel 1699 a interrompere le relazioni tra le due famiglie e a far desistere il nuovo marchese di Los Balbases dal procedere al progetto.

181-182.

Gio Antonio Ricca

Novembre 1696

Quaderno di tre fogli piegati e legati con sei disegni; inchiostro e acquerello su carta; 408 x 283; scala: 10 palmi = 1.8 cm.; unità di misura: palmo genovese

Inventario: A.S. 1837-1 .

Didascalie: destinazioni d'uso e misure dei vani; in prima pagina, *1696 di novembre. Disegno formato dall'architetto Gio Antonio Ricca per riformare la casa dell'Ecc.<sup>mo</sup> Sig. marchese Spinola verso il ponte de Spinola detto del Serriglio*; su un allegato, *il primo disegno di Ricca cioe andando dalla casa de Miconi a quella del Serriglio importa di spesa L. 72000 in più il secondo L. 17000 in più.*

---

<sup>201</sup> A.S., n.1887, Francesco M. Sauli, Genova, 7 maggio 1696.

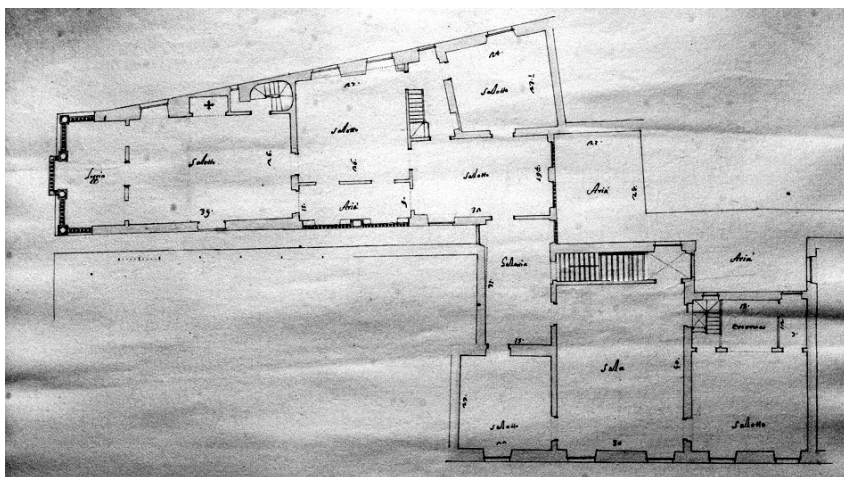

181

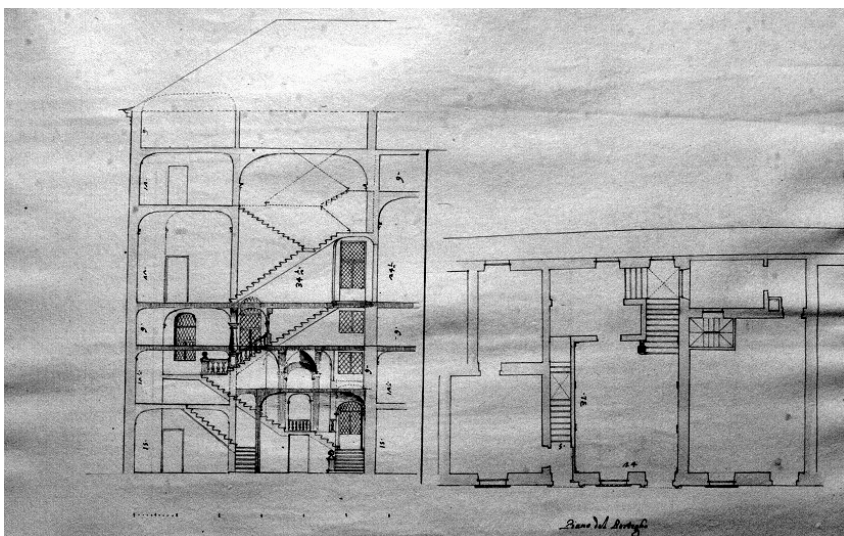

182

Il documento descrive con precisione tutti gli ambienti di questo antico palazzo posto in via di Sottoripa di fronte al ponte Spinola. In realtà si tratta di un aggregato di immobili uniti nel corso degli anni e si articola lungo lo stretto vico del Serriglio. Oggi, a seguito dei bombardamenti della seconda guerra mondiale e delle demolizioni postbelliche, del grande edificio non rimane che una piccola parte dell'ala nord.

#### 5.4. Santa Maria in Via Lata

Il disegno potrebbe essere collegato ai documenti che attestano la controversia nata tra il Canonico Gio Nicolò Liceti (*Priore ed Agente dell'Ill.mo e Rev.mo Sign. Cardinal Marini*<sup>202</sup>) ed il Comune. Oggetto del contenzioso è il sito del palazzo demolito a seguito della congiura dei Fieschi, attiguo alla chiesa di Santa Maria in Via Lata, in cui il Comune intende realizzare un ampliamento della strada di accesso a San Leonardo.

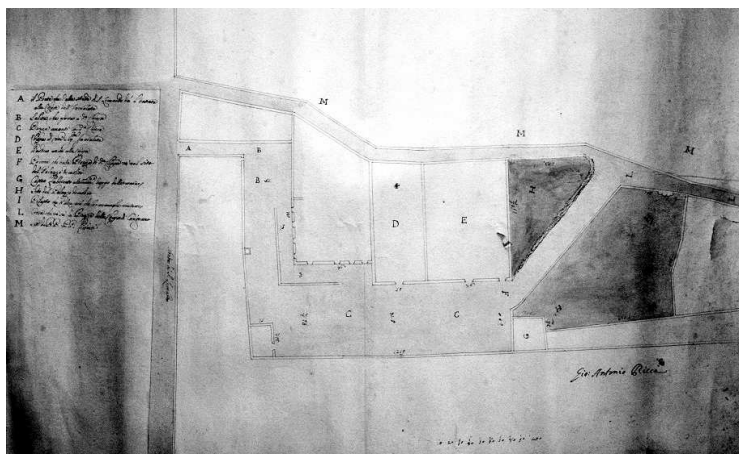

183

183.

Gio Antonio Ricca

Fine sec. XVII, inizio sec. XVIII

Quaderno di tre fogli piegati e legati con quattro disegni; inchiostro e acquerello su carta; 523 x 699; scala: 10 palmi = 0.9 cm; unità di misura: palmo genovese.

Inventario: A.S. 1837-2.

Didascalie: legenda con i riferimenti al disegno.

Nota: planimetria degli edifici e delle proprietà circostanti la chiesa di Santa Maria in Via Lata, Carignano. Nella legenda è anche riportato il sito del palazzo dei Fieschi demolito nel 1547 a seguito della congiura di Gianluigi Fieschi.

---

<sup>202</sup> A.S., n. 378; tra i documenti sono trascritte due lettere, una del cardinal Fieschi e in risposta una del cardinale di S. Agnese, il primo accusa Domenico Sauli di aver interferito nelle decisioni del Comune, il secondo ne prende le difese.

### 5.5. *Convento delle monache Cappuccine in Carignano*

Pianta di parte del convento su cui è riportato il progetto per la realizzazione di un confessionale nel terreno di proprietà del sig. Raffaele de Ferrari.

184.

Anonimo

1765

Foglio singolo piegato; inchiostro, acquerello su carta; 300 x 211; scala: non presente; unità di misura: non specificata.

Inventario: A.S. 1837-3.

Didascalie: destinazioni d'uso; in alto, *Tipo che dinotta il sito che abisognerebbe formare un confessionale ad una piccola stanza, per il confessore all Monistero delle RR. Monache Capucine di Carignano.*

*A. Monistero delle dette RR Monache;*

*B. Piazza e sito dell'Il.mo Sig.re Raffaele de Ferrari*

*C. Confessionale delle Monache che si converte pel Confessore;*

*D. Novo Confessionale per le Monache, ideato nel sito del prefatto Il.mo Sig.re de Ferrari,*

*E. Stanza in fondo alla chiesa che serve presente per confessare, e per vestiario, ove si fa una baltresca per comodo delle sorelle converse ad ordinare la messa, ed il confessionale delle madamme potrebbesi situare nell'angolo F.;*

*G. nova scaletta ascendente ad un sito per il confessore sopra C. D.*

Sul retro: *Cappuccine di Carignano*<sup>203</sup>.

---

<sup>203</sup> Domenico M. Ignazio risulta essere procuratore del convento per un certo periodo come si evince da numerosi documenti di archivio tra cui quello conservato in A.S., n. 372, datato 9 mazo 1750.

Tipo che doglia il sito che abbiognerebbe, per formare un confessionale d una piccola Stanza, A  
 Per il confesore al Monistero delle Religiose Capucine di Carignano 1765 —

- A. Monistero delle sette M. Monache; B. Piazza, a sito dell' M. S. Raffaele de Ferrari
- C. Confessione delle Monache che si Converte nel Confesore; D. Nuova Confessione per le monache, Tanta nel sito del profetto M. S. de Ferrari; E. Stanza in fondo alla chiesa che serve opportunamente per confesore, e per oratorio, ove si fa una botruca per comodo delle sorelle Converse ed andare da Messa, ed il confessionale delle medesime pretrebari situarsi, nell' angolo; F; G. Nuova scaltiera ascendente ad un sito per Confesore sopra C. D.

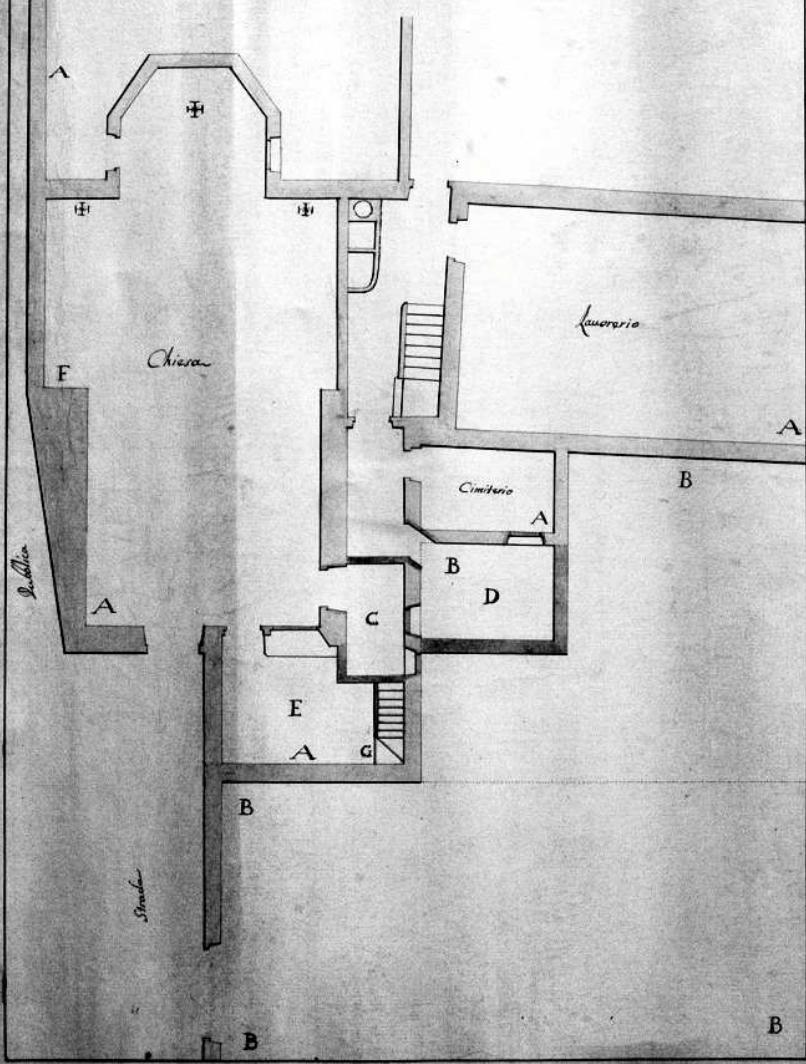

## 5.6. Ponte dei Cattanei

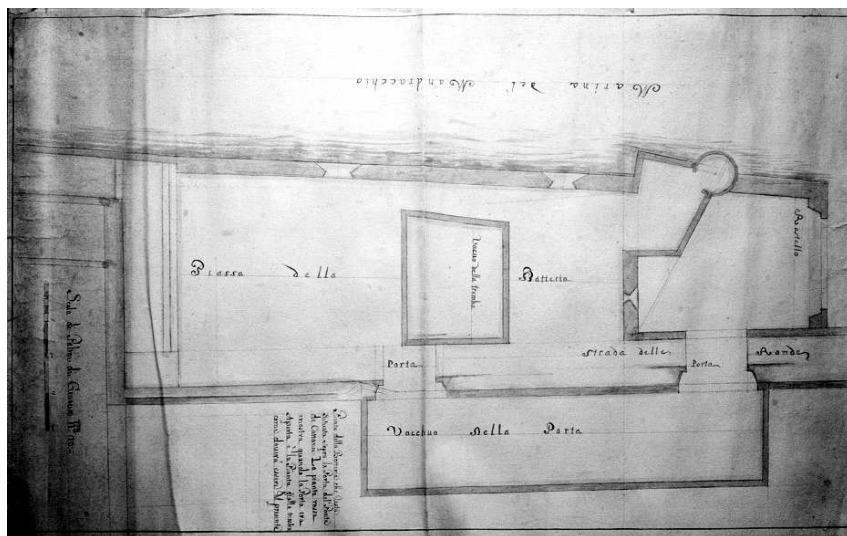

185

185.

Anonimo

Sec. XVIII

Due fogli piegati e legati; inchiostro, acquerello su carta; 394 x 632; scala: 10 palmi = 5.49 cm; unità di misura: palmo genovese.

Inventario: A.S. 1837-4.

Didascalie: in alto, *Pianta della Battaria che resta situata sopra le porte del ponte de Cattanei. La pianta rossa mostra quando la porta era aperta e la pianta gialla mostra come doverà essere al presente.*

Nota: tre piante e un prospetto: progetto di risistemazione delle mura poste nel porto antico sul ponte dei Cattanei.



## 5.7. Portofino

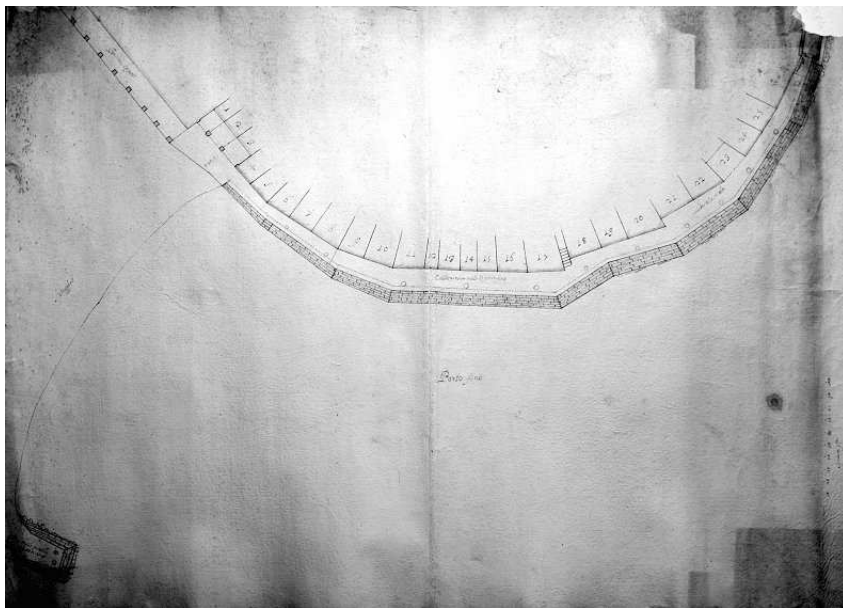

186

186.

Anonimo

Sec. XVIII

Foglio singolo; inchiostro, acquerello su carta; 513 x 711; scala: 10 palmi = 1.05cm; unità di misura: palmo genovese.

Inventario: A.S. 1837-5.

Didascalie: centro, *Portofino*; in basso a sinistra, *molo piccolo fatto di novo*; in alto a sinistra, *portici coperti*; al centro in alto, *calata o sia molo di Portofino*; a destra, *calata o sia molo*.

Nota: profilo della palazzata del borgo marinaro (oggi calata Marconi) con la definizione delle proprietà e i corrispondenti numeri di riferimento.

5.8. *Porto di Genova*

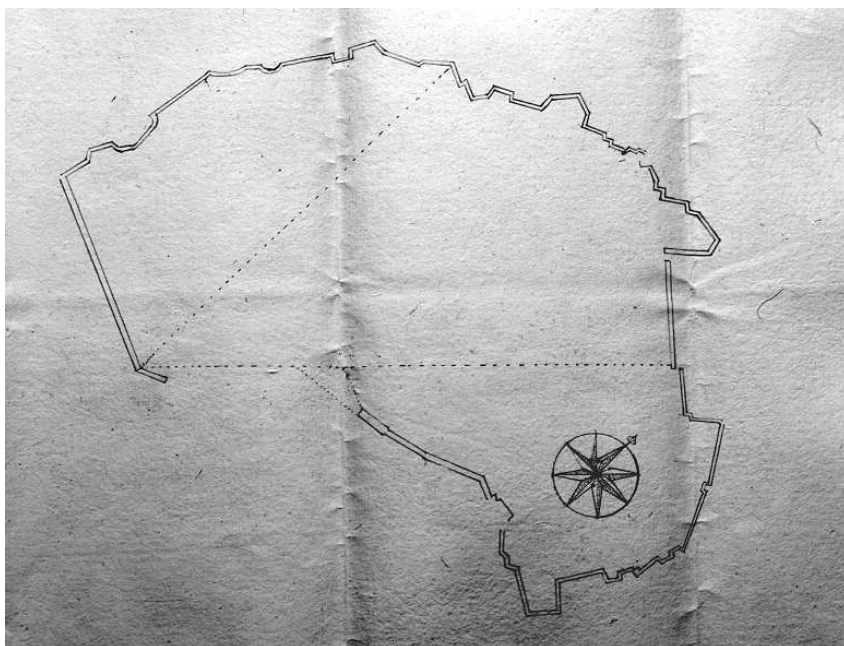

187

187.

Anonimo

Sec. XVIII

Foglio singolo; inchiostro su carta; 316 x 464; scala: 10 palmi = 5.49 cm; unità di misura: palmo genovese.

Inventario: A.S. 1837-6.

Didascalie: sul retro, *Dissegno del porto di Genova*.

Nota: profilo del porto di Genova e rosa dei venti.

## 5.8. Giardino del palazzo Brignole, odierna piazza della Meridiana

I tre disegni rappresentano l'assetto dei palazzi circostanti l'attuale piazza della Meridiana anteriormente alla apertura dell'arteria di via Cairoli. Uno dei proprietari è Gio Carlo Brignole, genero di Francesco M. Sauli. In particolare nell'archivio sono presenti alcuni documenti che testimoniano le lunghe trattative tra i Grimaldi, i Brignole e i Padri del Comune in merito alla demolizione dei giardini dei rispettivi palazzi.

Sebbene siano già noti alcuni documenti<sup>204</sup> relativi all'apertura della nuova arteria viaria, quelli qui conservati rappresentano un'interessante integrazione in quanto in essi sono raffigurano nel dettaglio i giardini dei palazzi Brignole e Grimaldi. Ad oggi l'unica rappresentazione iconografica della "quinta" che chiudeva l'attuale via Garibaldi è un dipinto raffigurante un carosello in piazza Fontane Marose, conservato a Genova in una collezione privata.

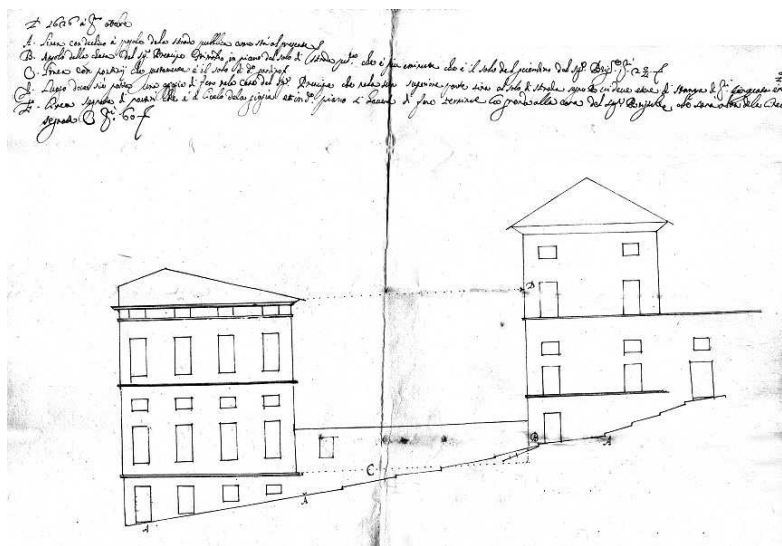

188

<sup>204</sup> A.S.C.G., *Atti dei Padri del Comune*, n. 285 doc. 37, 9 agosto 1782, pianta della nuova Piazza della Meridiana; *Ibidem*, n. 248 doc. 160, 25 novembre 1786, disegno di Giacomo Brusca rappresentante i prospetti e le piante del Palazzo Brignole e del palazzo Grimaldi e la pianta della piazza.

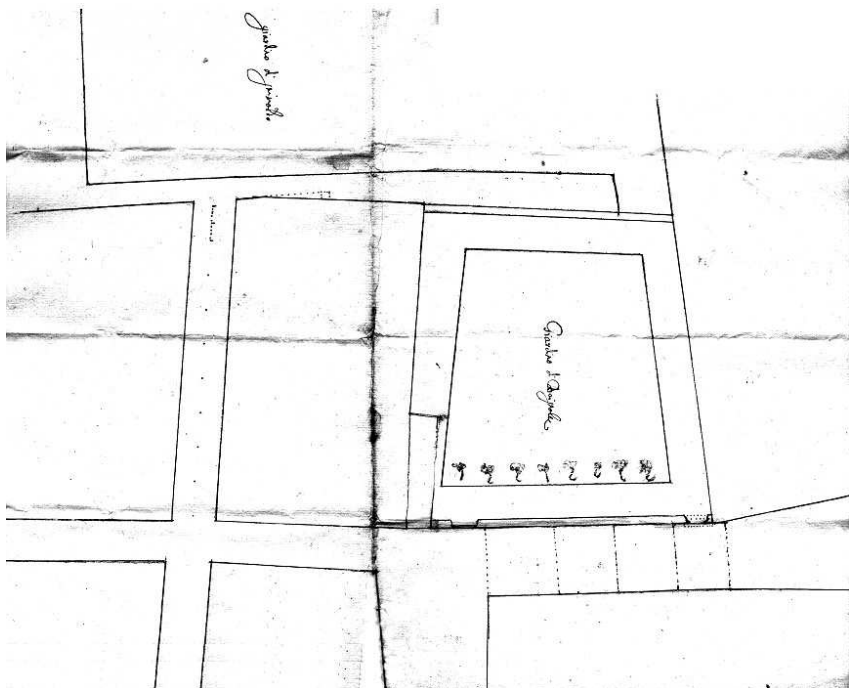

189

188-190.

Anonimo

1 ottobre 1626

Tre fogli singoli; inchiostro su carta; 359 x 504, 430 x 572, 519 x 798, 496 x 356; scala di palmi 200, 200 palmi = 33.6 cm; unità di misura: palmo genovese.

Inventario: A.S. 1806.

Didascalie: disegno dei prospetti: in alto a destra è riportata la legenda i cui numeri sono presenti sul disegno; disegno della pianta: nominativi dei proprietari dei palazzi circostanti l'attuale piazza della Meridiana; sul retro della pianta del giardino: «Scritture del Sig. Gio Carlo Brignole mio Genero», nota autografa di Francesco M. Sauli.

Nota: due piante e una sezione.

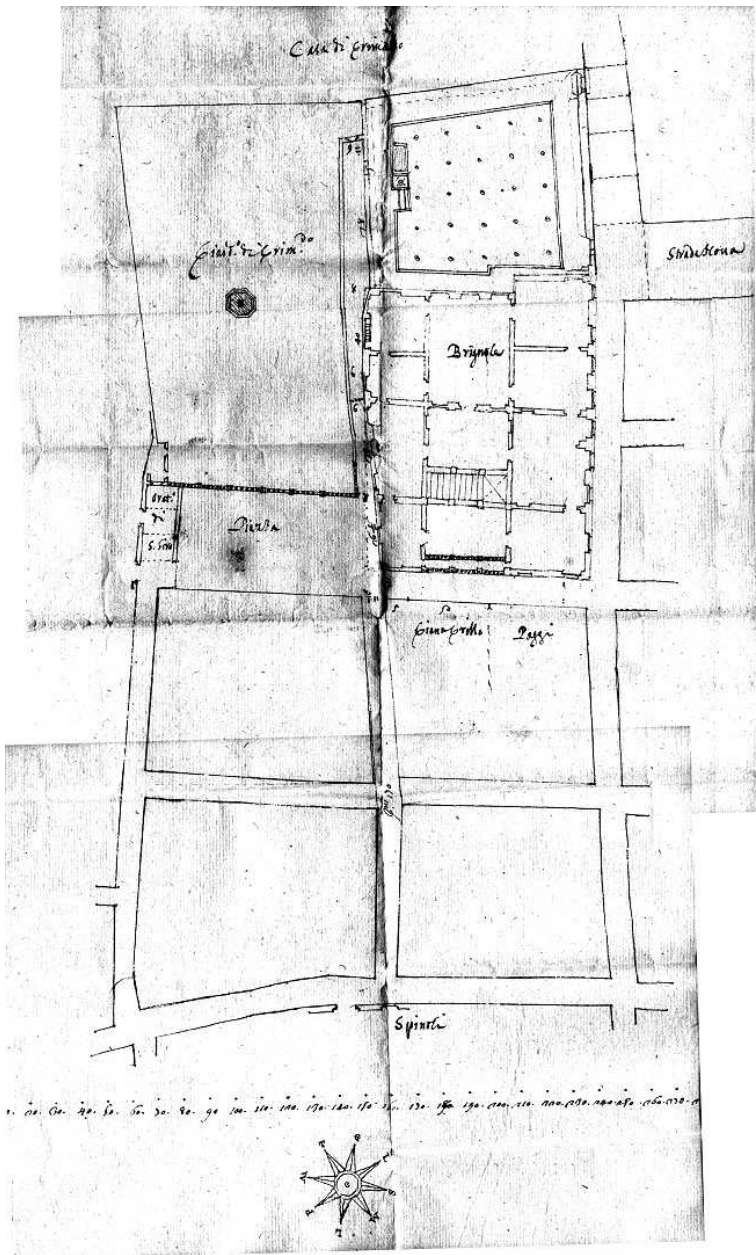

5.9. Casa in via degli Orefici – causa Imperiale-Pallavicino

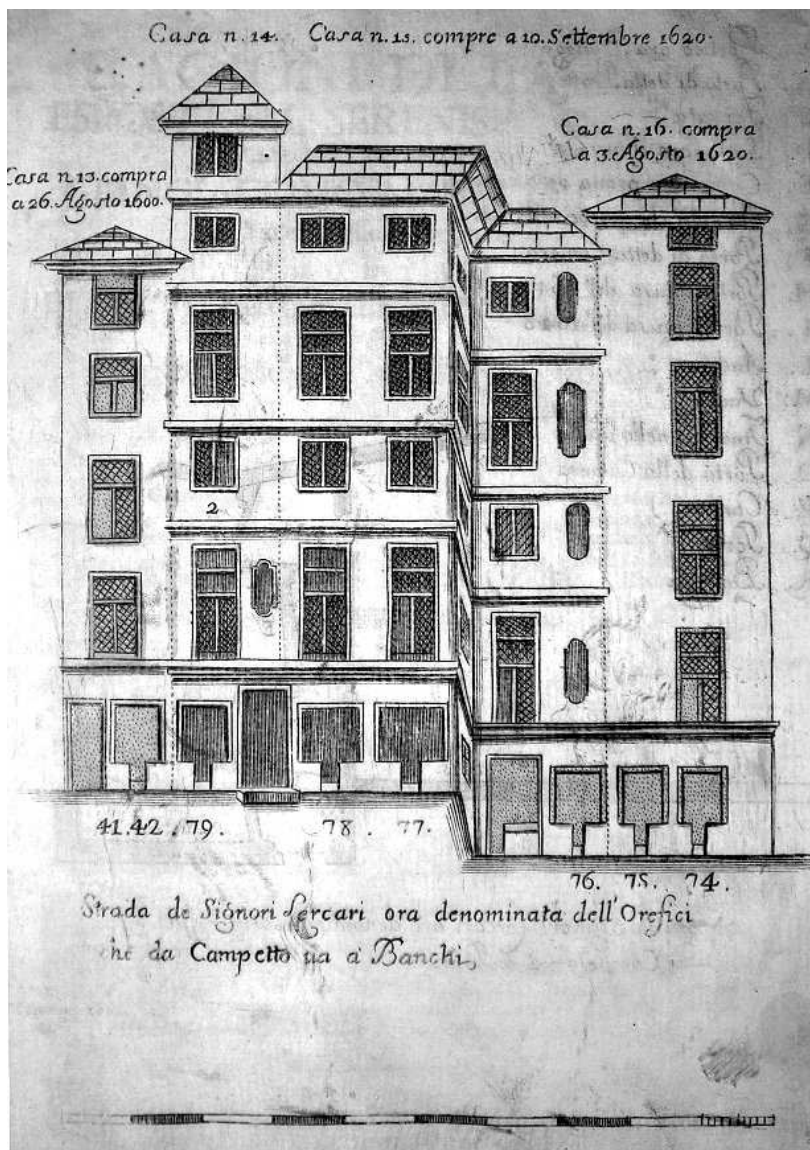

191.

Anonimo

29 dicembre 1735

Quaderno composto da tre fogli piegati e legati con copertina, testo a stampa; inchiostro e acquerelli su carta; 306 x 213; scala: non presente; unità di misura: non specificata.

Inventario: A.S. 1810.

Didascalie: disegno dei prospetti: indicazione delle singole abitazioni, in basso, *Strada de Signori Lercari ora denominata dell'Orefici che da Campetto va a Banchi*; disegno della pianta: destinazioni d'uso dei singoli vani; in basso, *Strada de Signori Lercari ora denominata dell'Oreffici che da Campetto va a Banchi*.

Nota: prospetto e una pianta.

### 5.10. Collegio Soleri in via Balbi

È qui rappresentato il piano di un immobile, ancora oggi esistente, sito in Via Balbi affacciato su piazza di Santa Brigida ove dovevano sorgere gli alloggi per gli studenti del Collegio Soleri. Il disegno è direttamente collegato ad una serie di documenti relativi alla realizzazione di questo istituto; uno in particolare, reperito nell'archivio, riporta sul frontespizio: *Dissegno e calcolo d'una casa per fondarvi il Collegio Soleri*.

Nel 1679 Gio Battista Soleri istituisce un lascito testamentario per la fondazione di un collegio riservato agli studenti del Ponente ligure. Il collegio fu aperto dai Padri Gesuiti solo nel 1738 e si affianca a quello già in essere in via Balbi, ancora oggi sede dell'Ateneo genovese. La presenza del documento all'interno dell'archivio è giustificata dagli stretti rapporti intercorsi tra la Compagnia di Gesù e Francesco M. ed il figlio Domenico M. Ignazio Sauli.

La scelta del sito non fu né semplice né immediata; tra le carte ritrovate si evidenzia l'incertezza degli esecutori delle ultime volontà del Soleri. In una lettera si riferisce che il Preposto della Casa Professa, Luca Gritta, ed il Rettore del collegio dei Santi Gerolamo e Francesco Saverio della Compagnia di Gesù, Pantaleo Balbi, dovettero abbandonare l'iniziale idea di acquistare un sito vicino al monastero dello Spirito Santo dal Commendatore della Sacra Religione di Malta della Commenda di Pré, poiché « non fu gradito oltre altre opposizioni che si temevano da varii Monisterii ivi sparsi ». I due rivolsero allora le proprie attenzioni a un immobile situato in San Pancrazio, di proprietà del Magistrato dei Poveri, lascito di Baldassarre Cattaneo, anch'essa non gradita.

« In seguito passarono detti P.P. all'esame d'altri siti, o case, che dal Collegio delli Studi non fossero troppo lontane; e conobbero che all'intenzione del testatore sarebbe stato opportuno un sito posseduto dalle R.R. M.M. di S. Brigida, e che si trova nel vicolo andando al Convento della Visitazione alla destra; ma per quanto rinvenissero disposizione nelli Ill.mi Protettori di detto Monistero di S. Brigida, pure anno veduto di non poterne sperare dalla ripugnanza di dette R.R. M.M. l'acquisto ».

Ultima possibilità sarebbe stata quella di acquistare un sito nelle vicinanze di piazza Pellicceria; anche questa ipotesi tuttavia avrebbe potuto incontrare l'opposizione delle vicine Reverende Madri Scalze di Gesù Maria e fu abbandonata.



A questo punto i due esecutori si rimisero alla decisione del Collegio dei Protettori.

La soluzione finale fece convergere le differenti opinioni sull'immobile di Via Balbi.

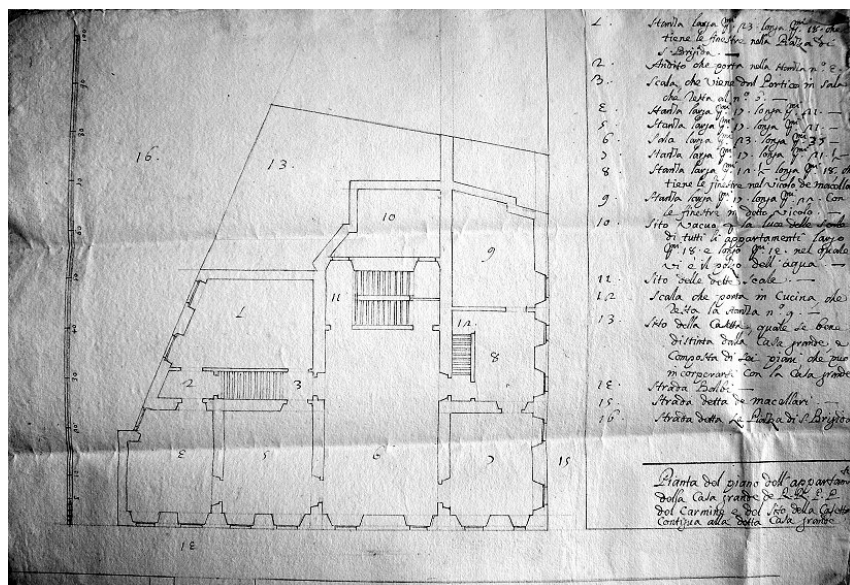

192

## 192. Pianta

Anonimo

Inizio sec. XVIII

Foglio singolo; inchiostro su carta; 363 x 251; scala: 10 palmi = 2 cm; unità di misura: palmo genovese.

Inventario: A.S. 361-C.

Didascalie: a destra è riportata la legenda con le destinazioni d'uso e le metrature dei singoli vani e delle strade circostanti; in basso a destra, *Pianta del piano dell'appartamento della casa grande de RR. PP. Del Carmine e del sito della casetta contigua alla detta casa grande.*

5.11. *Casa Doria in S. Matteo di proprietà di Antonio Grimaldi Cebà*  
(via David Chiossone, 4)

L'immobile fu acquistato nel 1582 da Antonio I q. Bernardo Grimaldi Cebà dagli eredi di Pelegro e Stefano Doria con atto del notaio Pantaleone Lomellini de Facio. Il palazzo è situato nelle immediate vicinanze di piazza San Matteo, la storica "roccaforte" della famiglia Doria; esso è annoverato tra i palazzi più insigni della città e fu pertanto inserito nei rolli del 1588 a nome dello stesso Antonio, del 1599 a nome di Alessandro e nel 1664 di Antonio II. Indubbiamente questa acquisizione è un chiaro indicatore di quanto i Grimaldi Cebà ambissero a collocarsi tra le famiglie più influenti della città. Non a caso saranno ben due i membri di questa dinastia che raggiungeranno la dignità dogale, lo stesso Antonio I nel biennio 1593-95 ed il cugino Lazzaro q. Domenico in quello 1597-99. Il palazzo di San Matteo resterà proprietà dei discendenti di Antonio fino al passaggio, per via testamentaria, alla famiglia Sauli che nel 1682 lo vendette a Tomaso Grasso<sup>205</sup>.

Il materiale grafico qui presentato risale all'amministrazione di Antonio II. In particolare si riferisce ai lavori di ristrutturazione affidati il 19 luglio 1660 a Tommaso Pallavicino q. Francesco e Taddeo Cantone q. Domenico con il controllo dell'architetto Pietro Antonio Corradi. La presenza delle due firme sui disegni attesta che essi fanno parte integrante del contratto d'appalto<sup>206</sup>.

### 193. Piante e sezione del palazzo

Anonimo

Inizio sec. XVIII

Tre fogli legati e piegati a formare un quaderno; inchiostro e acquerelli su carta; 220 x 300; scala (puntinata): 10 palmi = 2,5 cm; unità di misura: palmo genovese.

Inventario: A.S. 2039.

Nota: una sezione e cinque piante con segni di puntature.

---

<sup>205</sup> A.S., n. 2039; si conservano alcuni documenti inerenti la vendita a Tommaso Grasso.

<sup>206</sup> Per ulteriori notizie si veda: A.S., nn. 1928, 1940, 2039, 2040, 2041, 2042.

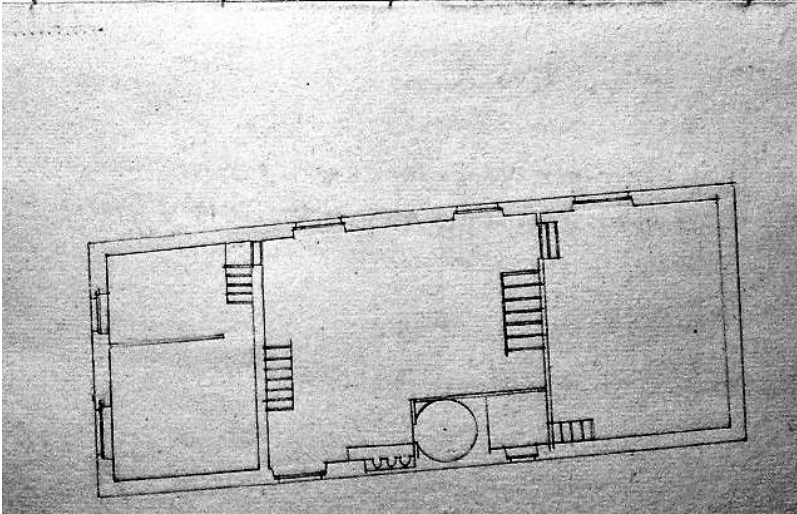
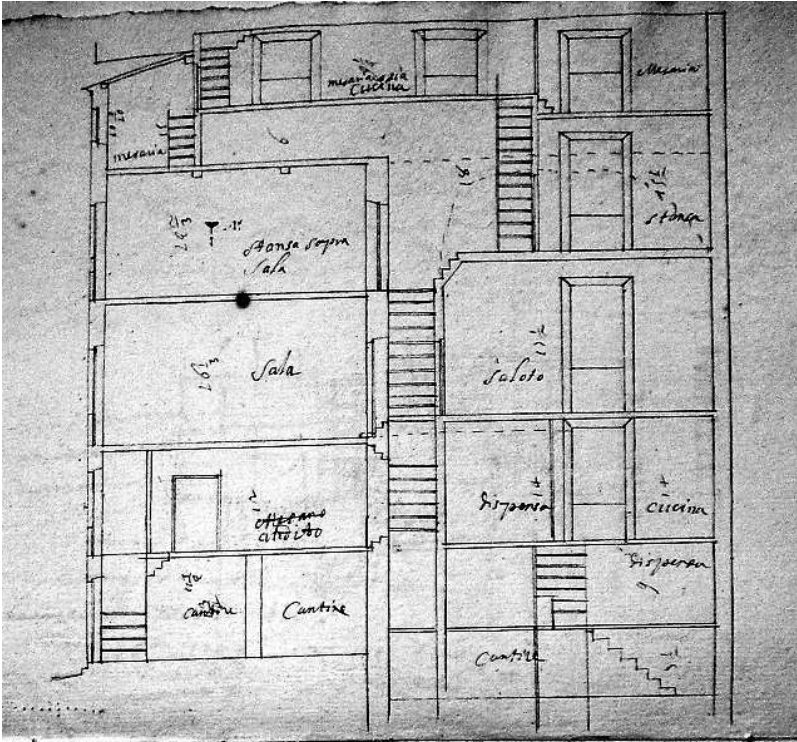

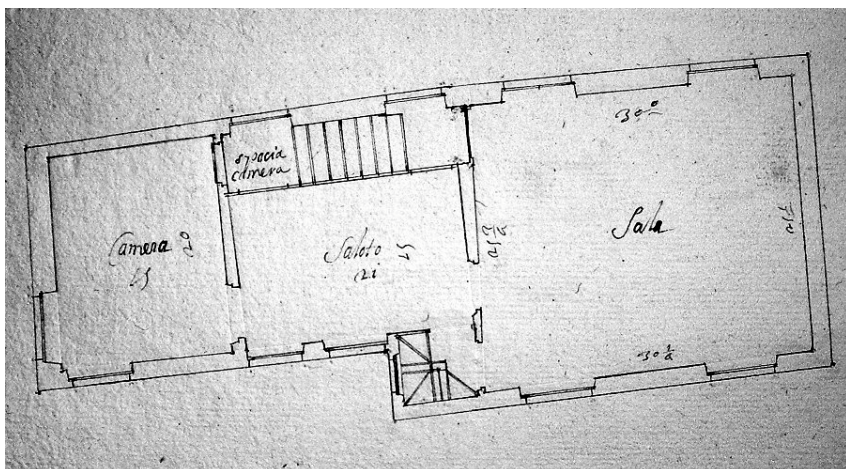

194

#### 194. Piante del palazzo stato di fatto

Anonimo

Inizio sec. XVIII

Tre fogli legati e piegati a formare un quaderno; inchiostro e acquerelli su carta; 220 x 300; scala: non indicata; unità di misura: non indicata.

Inventario: A.S. 2039.

Nota: cinque piante; segni di puntinature

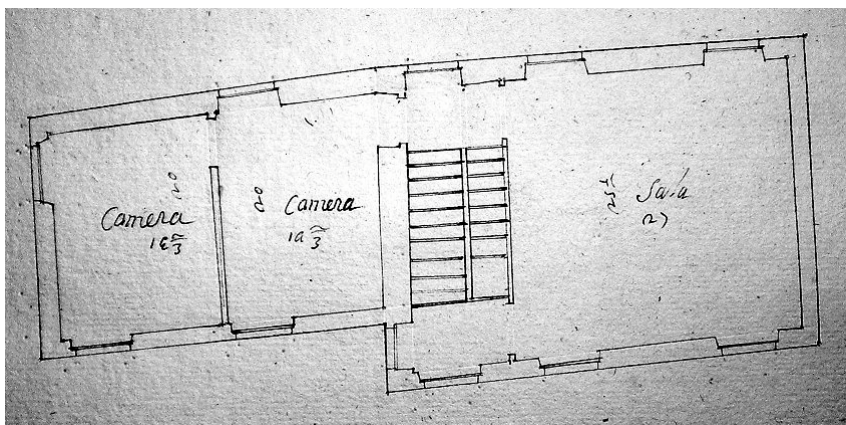

195

### 195. Piante del palazzo stato di progetto

Anonimo

Inizio sec. XVIII

Tre fogli legati e piegati a formare un quaderno; inchiostro e acquerelli su carta; 220 x 300; scala: non indicata; unità di misura: non indicata.

Inventario: A.S. 2039.

Nota: cinque piante; segni di puntinature; riferibile al disegno precedente.

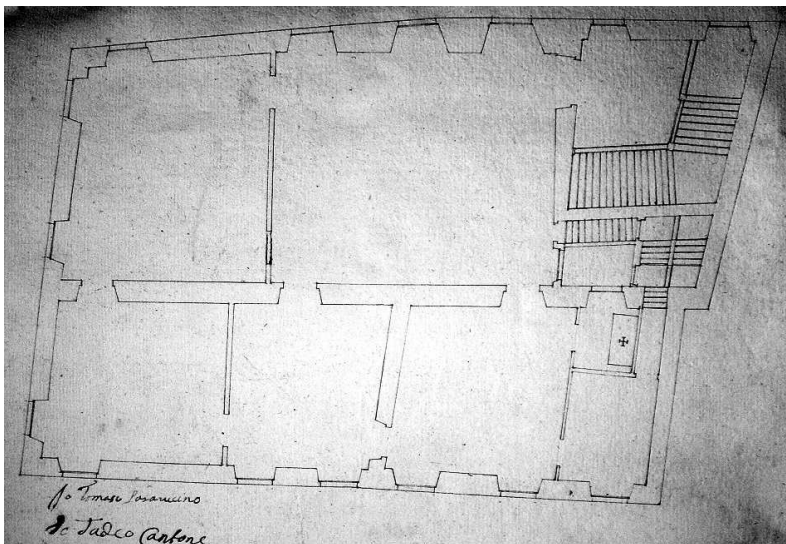

196

### 196. Piante del palazzo di San Matteo

Anonimo

1662

Tre fogli legati e piegati a formare un quaderno; inchiostro e acquerelli su carta; 285 x 347; scala: 80 palmi = 22 cm; unità di misura: palmo genovese.

Inventario: A.S. 2039.

Didascalie: sul primo e sull'ultimo disegno sono presenti le firme dei capi d'opera Taddeo Cantone e Tommaso Pallavicino.

Nota: quattro piante a inchiostro, parziale del vano scala a matita; segni di puntinature; son presenti le finestre per indicare gli spazi a doppia altezza.

### 5.12. *Abitazioni di proprietà delle monache di San Silvestro di Pisa*

In conseguenza del bombardamento francese del 1684 – più di 13.000 pezzi lanciati dai mortai posati su chiatte galleggianti in direzione dell'area compresa tra piazza Banchi e la collina di S. Andrea – molti edifici della collina di Sarzano subiscono gravi danni e ampi squarci si aprono nel fitto tessuto urbano. Questo tragico evento tuttavia favorì in seguito uno sviluppo edilizio e urbanistico intenso<sup>207</sup>. Protagonisti di questa ricostruzione sono anche gli ordini religiosi presenti numerosi in Sarzano, tra cui si ricordano gli Agostiniani di Sant'Agostino, le Agostiniane di Santa Maria in Passione, Santa Maria delle Grazie "la Nuova", i Domenicani di Santa Maria di Castello e appunto le Domenicane di San Silvestro. Queste ultime ottengono il permesso di realizzare un corpo di fabbrica su via Mascherona, imbocco della nuova arteria, lo stradone Sant'Agostino. La concessione è ottenuta nell'ambito della contrattazione per l'apertura della nuova arteria che interessa anche gli immobili ed i terreni di proprietà delle monache. In un disegno, conservato negli atti dei Padri del Comune, sono riportati i siti, di proprietà delle monache a sud e dei monaci di Sant'Agostino a nord, di due edifici oggetto del riassetto urbano<sup>208</sup>. Il disegno dell'archivio raffigura nel dettaglio la distribuzione interna di questi ultimi due lotti con indicate le proprietà, le locazioni e gli archivolti che uniscono il convento delle monache agli immobili. In un documento allegato è descritta la contrattazione «circa la strada che si propone di aprire dalla chiesa di S. Donato sino alla piazza di Sarzano» che i Padri del Comune decisero di realizzare con decreto del 4 aprile 1687. La presenza nell'archivio Sauli di questi documenti è riconducibile a Francesco M., curatore degli interessi delle monache; nella planimetria dell'Archivio Storico Comunale, si legge: «Disegno per il contratto stipulato con l'Ecc.<sup>mo</sup> Francesco M. Sauli per le RR. Monache di S. Silvestro di Pisa»<sup>209</sup>.

---

<sup>207</sup> N. DE MARI, *Edilizia da reddito a Genova dopo il 1684: l'area di Castello e il ruolo dei Ricca nella ricostruzione della città (1690 ca.-1740 ca.)*, in «Palladio», 15 (1995).

<sup>208</sup> A.S.C.G., *Atti dei Padri del Comune, Pratiche Pubbliche*, n. 230, doc. 32.

<sup>209</sup> A.S., n. 1847; si veda anche nel registro di contabilità di Francesco M. n. 918, p. 126, in data 4 aprile 1688, la registrazione di una spesa fatta per la nuova fabbrica per le monache di San Silvestro di Pisa.

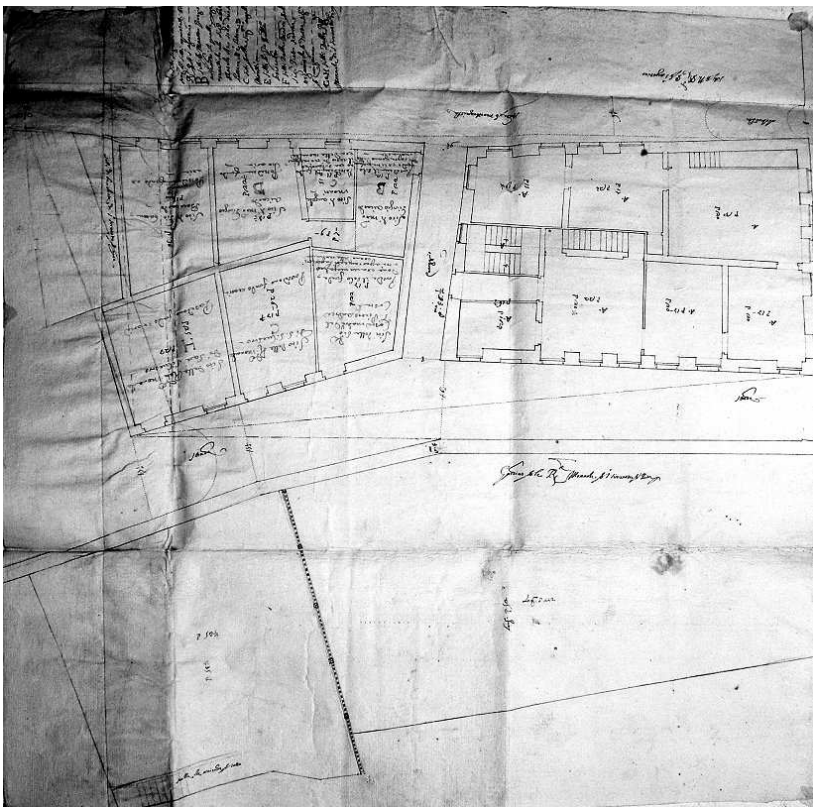

197

197.

Gio Antonio Ricca

1687

Foglio singolo con foglio pieghevole incollato; inchiostro su carta; 557 x 540; scala: 10 palmi = 3.20 cm; unità di misura: palmo genovese.

Inventario: A.S. 1847.

Didascalie: sono presenti i nomi dei proprietari e le misure dei vani e delle strade; sul rovescio, *N° 33 Scritture per le monache di San Silvestro di Pisa.*

### 5.13. Terreni a Fosdinovo, casa del sale

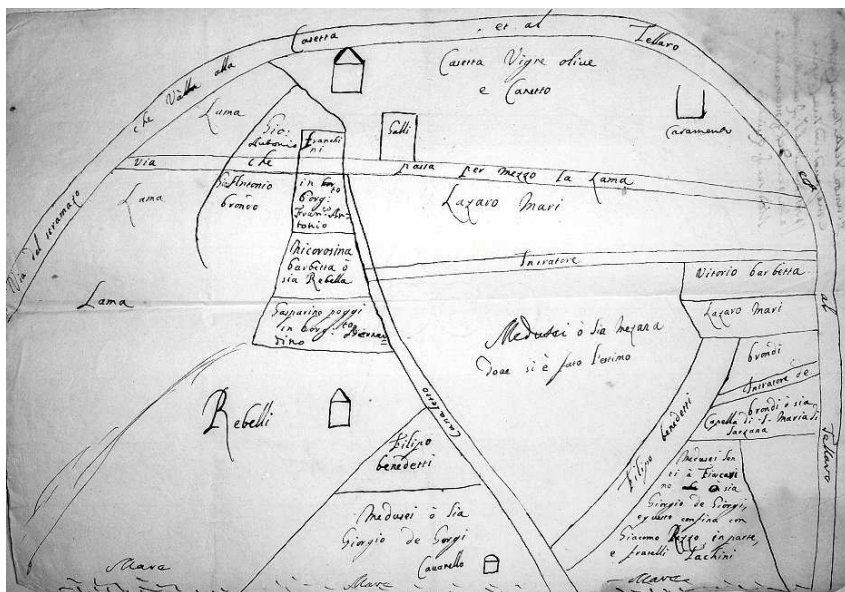

198

### 198. Planimetria generale

Anonimo

Fine sec. XVII

Tre disegni singoli; inchiostro su carta; 310 x 210, 293 x 206, 310 x 210; scala: non presente; unità di misura: non presente.

Inventario: A.S. 529.



### 5.14. Terreno a Strappa di proprietà Centurione

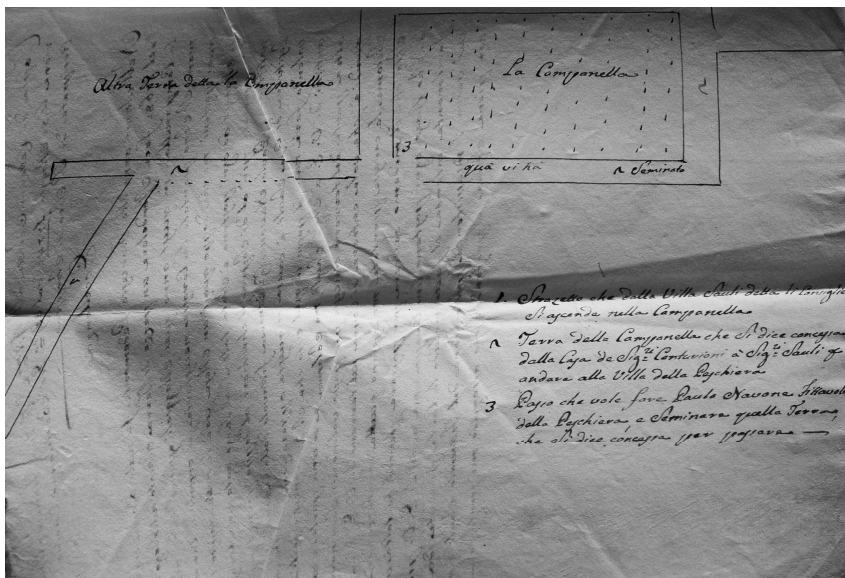

199

Il documento compare in allegato ad una lettera, datata 5 maggio 1775, scritta dal reverendo Bartolomeo Tubino, arciprete di S. Siro di Struppa, a Gian Francesco Centurione proprietario del terreno contiguo a una proprietà Sauli.

199. Planimetria

Anonimo

1774

Foglio singolo; inchiostro su carta; 251 x 363; scala: 10 palmi = 2 cm; unità di misura: palmo genovese.

Inventario: A.S. 392.

Didascalie: in basso a destra è riportata la legenda ove sono indicate le proprietà.



200. Palazzo di Gio Giorgio Salvago in Sottoripa

Anonimo

Fine sec. XVII

Due fogli singoli; inchiostro su carta; 298 x 432 e 298 x 210; scala: 90 palmi = 22,1 cm; unità di misura: palmo genovese.

Inventario: A.S. 1837/13.

Didascalie: indicazioni dei proprietari dei singoli immobili; in alto, *Modello della casa con bottega del Sig. Gio Giorgio Salvago posta al ponte de Spinola sotto riva e carroggio delle Sardene habitata in parte da Francesco Chiapori, dall'altra parte da Bartolomeo Rubattino e la bottega e magazzino da Michelangelo Cambiagio*; al centro, *Modello della galleria che il Sig. Luca Spinola vuol far fabricare in la casa del Sig. Gio Giorgio Salvago che si conferma nell'instromento di locazione.*

Nota: i due disegni sono l'uno copia dell'altra e rappresentano la pianta della nuova galleria e la sezione dell'intero palazzo.

## 6. Disegni non attribuiti

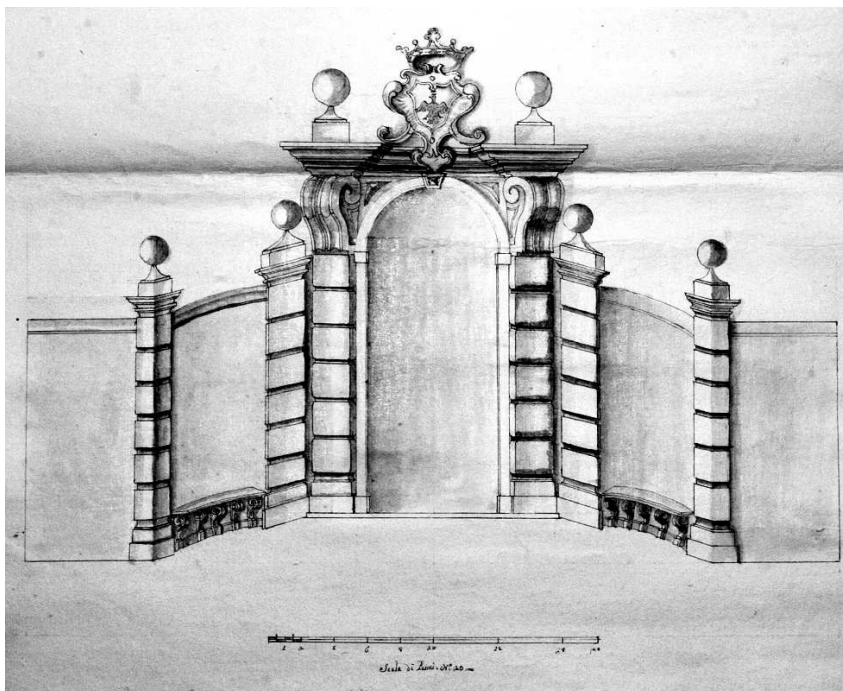

201

201. Portale con stemma della famiglia Sauli

Anonimo

Sec. XVIII

Foglio singolo; inchiostro su carta; 415 x 530; scala: 10 palmi = 6.95cm; unità di misura: palmo genovese.

Inventario: A.S. 410-13.

Forse attinente al progetto per l'arretramento dell'ingresso alla villa di Albaro, questo portale reca al centro lo stemma araldico della famiglia.

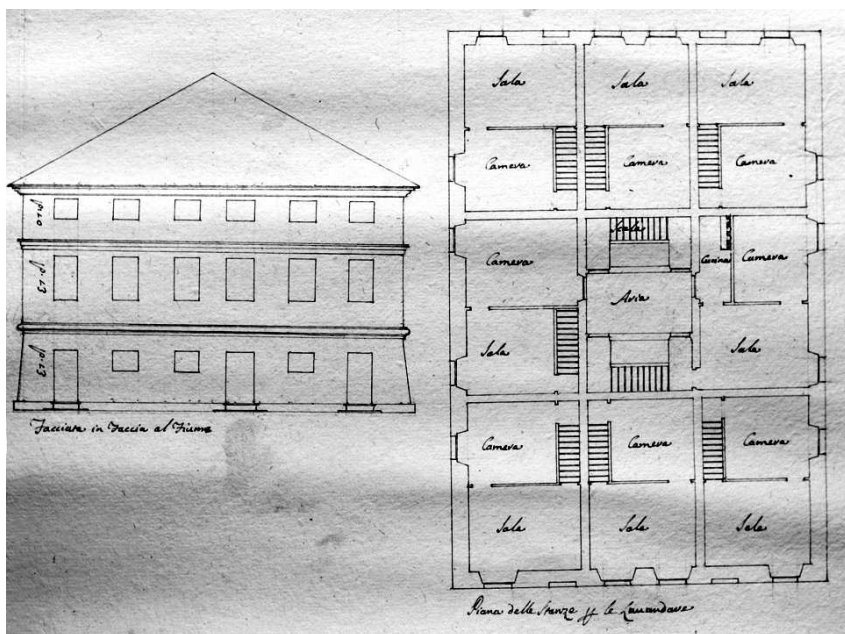

202

## 202. Progetto per casa di appartamenti

Anonimo

Sec. XVIII

Due fogli piegati e legati; inchiostro e tracce di matita su carta; 329 x 252; scala: non presente; unità di misura: palmo genovese.

Inventario: A.S. 1837-8.

Didascalie: indicazione d'uso e dimensioni dei vani; in basso, *Piano di mezz'aria da farsi sopra li siti delle lavandare che saranno appartamenti otto, piana delle stanza per le lavandare, facciata in faccia al fiume*; alcune indicazioni dei confinanti, *casa delli Orfani dove al presente stanno le lavandare, casa delli Orfani*.

Il disegno rappresenta il progetto (tre piante e un prospetto) per una casa ad appartamenti da realizzarsi in un luogo non definito, ma di cui abbiamo precise indicazioni. L'edificio sembra essere progettato per inserirsi in un tessuto urbano ben definito. L'immobile, suddiviso in tre piani, appartiene a quella tipologia definibile "a reddito" vista la densità della suddivisione di unità interne.

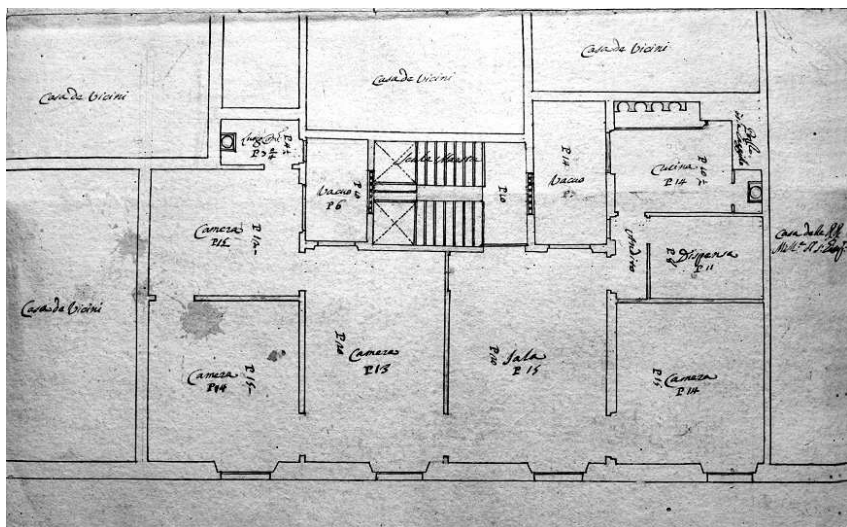

203

## 203. Appartamento in centro storico

Anonimo

Sec. XVIII

Foglio singolo piegato e segni di legatura; inchiostro e tracce di matita su carta; 331 x 453; scala: non presente; unità di misura: palmo genovese.

Inventario: A.S. 1837-9.

Didascalie: destinazione d'uso e misure dei vani; a destra, *Casa delle Reverende Madri di san Giuseppe*.

Le due piante rappresentano una proprietà distribuita su due livelli. Al piano terreno sono presenti il portico di ingresso, una serie di locali ad uso magazzini e la scala di accesso al piano superiore. Qui si sviluppa l'appartamento suddiviso in sala, quattro camere, cucina e dispensa. L'abitazione appare inserita in un edificio del centro storico in ragione della fitta densità edilizia circostante.

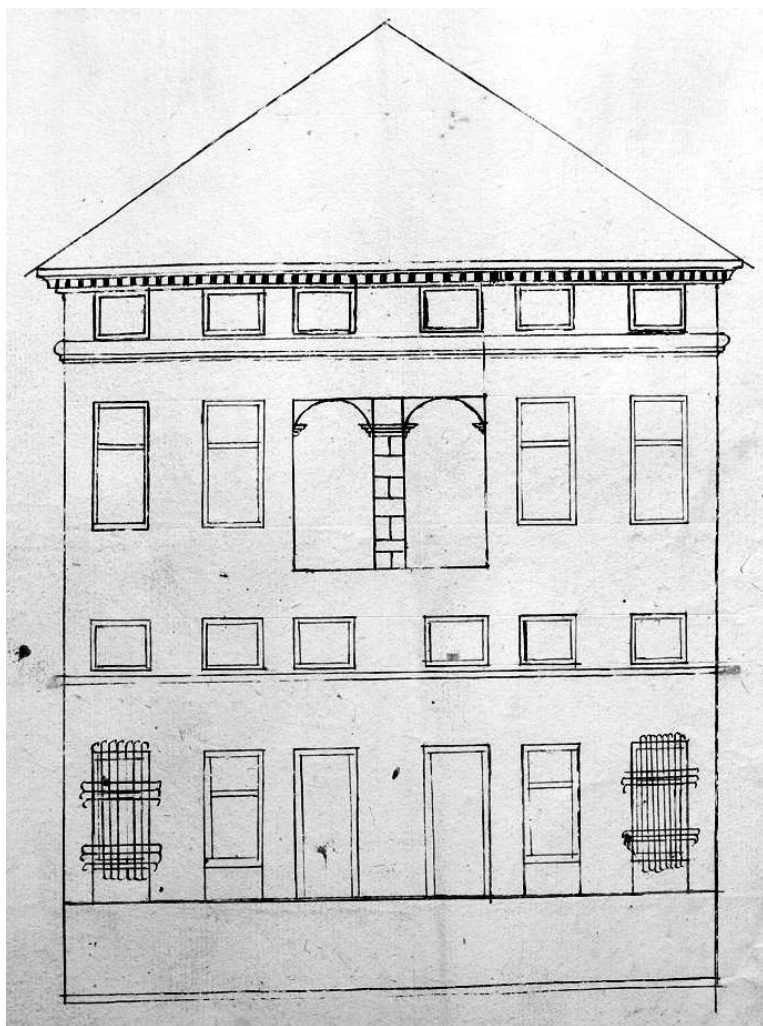

204

204. Prospetto di villa

Anonimo

Sec. XVIII

Foglio singolo piegato; inchiostro su carta; 296 x 430; scala: non presente; unità di misura: non specificata.

Inventario: A.S. 1837-10.





Didascalie: destinazioni d'uso dei vani, a sinistra, *Porta per la comunicazione della casa grande*, in basso a destra, *J.B.M. delin*, al centro al di sotto dello scalometro, *Petit pie di palmi 60 – Genova*.

Qui è rappresentato il progetto per la realizzazione di una galleria con annessa terrazza in un edificio del centro storico. Le indicazioni riportate parrebbero riferibili a un accorpamento tra due edifici, il più piccolo dei quali, quello qui rappresentato, assume la funzione di accesso di rappresentanza alla dimora principale. Non vi sono indicazioni che consentano una attribuzione certa, ma è ipotizzabile l'accostamento al progetto di ampliamento voluto da Paolo Spinola Doria per il palazzo materno ubicato tra San Matteo e Campetto (Palazzo Spinola del Serriglio: v. pp. 341-346). Tuttavia non è possibile accertarne il collegamento in quanto tali immobili sono andati completamente distrutti a seguito dei bombardamenti del secondo conflitto mondiale.

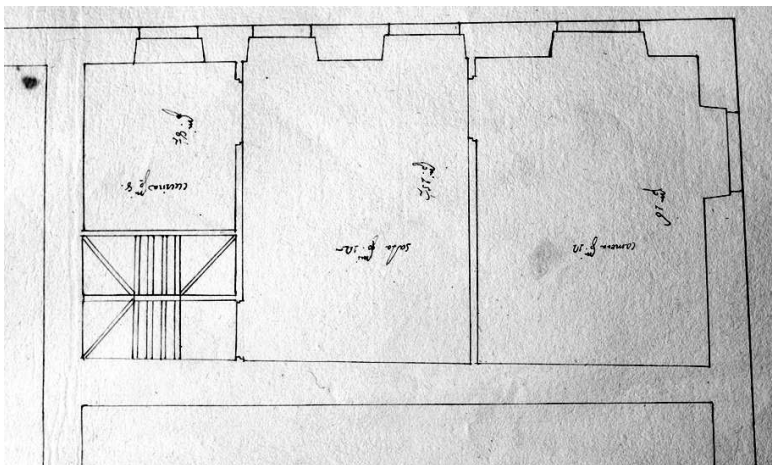

206

## 206. Appartamento in centro storico

Anonimo

Sec. XVIII

Quaderno di tre fogli piegati e legati; inchiostro su carta; 281 x 205; scala: non presente; unità di misura: palmo genovese.

Inventario: A.S. 1837-12.

Didascalie: destinazioni d'uso dei vani.

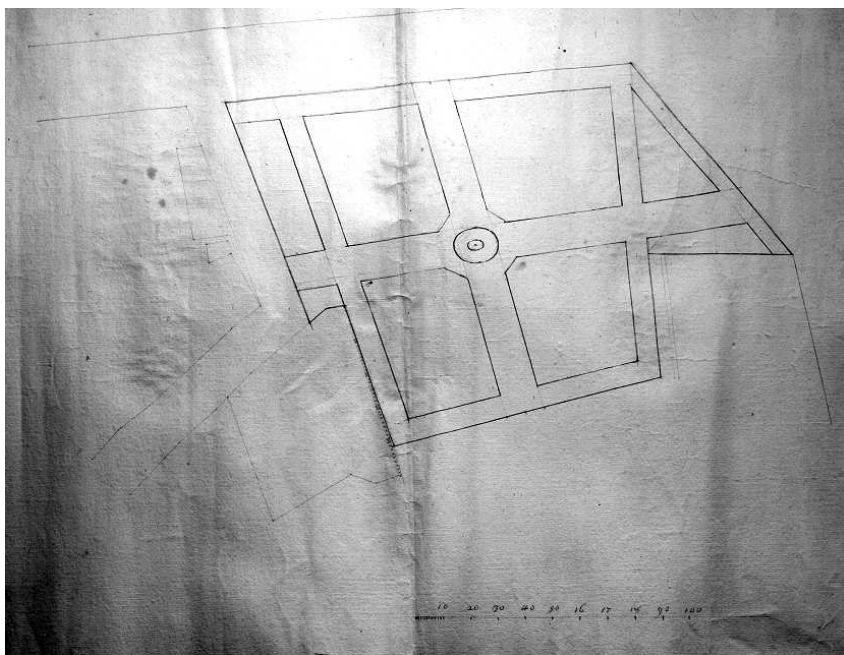

207

## 207. Pianta di giardino

Anonimo

Inizio sec. XVIII

Foglio singolo; inchiostro su carta; 730 x 540; scala: non presente; unità di misura: non presente.

Inventario: A.S. 1837-14A.

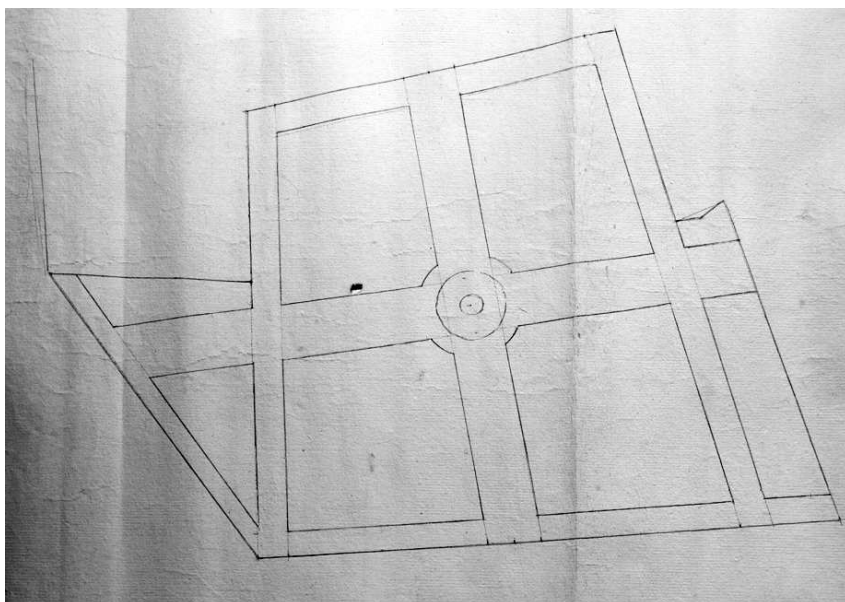

208

208. Pianta di giardino

Anonimo

Inizio sec. XVIII

Foglio singolo; inchiostro su carta; 487 x 454; scala: non presente; unità di misura: non presente.

Inventario: A.S. 1837-14B.

Nota: copia del disegno precedente.

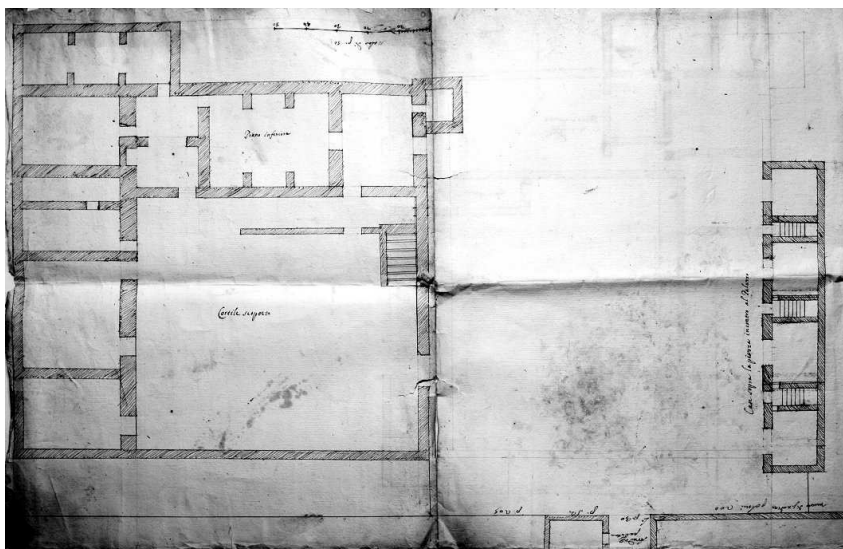

209

## 209. Due piante di villa

Anonimo

Sec. XVIII

Foglio singolo piegato disegnato sul fronte e sul retro; inchiostro e matita su carta; 519 x 798; scala: 10 palmi = 2.85 cm; unità di misura: palmo genovese.

Inventario: A.S. 1837-7.

Didascalie: destinazione d'uso di alcuni vani e relative misure.



## ALBERI GENEALOGICI

Gli alberi genealogici della famiglia Sauli sono tratti da A. GHIA, *Il cantiere della basilica di S. Maria di Carignano dal 1548 al 1602*, in « Atti della Società Ligure di Storia Patria », n.s., XXXIX/1 (1999), pp. 383-386.

L'albero genealogico della famiglia Grimaldi Cebà è tratto da *L'Archivio della famiglia Sauli di Genova. Inventario*, a cura di M. BOLOGNA, Genova-Roma 2000 (« Atti della Società Ligure di Storia Patria », n.s., XL/2; Pubblicazioni degli Archivi di Stato, Strumenti, CXLIX), p. 612.

ALBERO SEMPLIFICATO DELLA FAMIGLIA SAULI - TAV. I

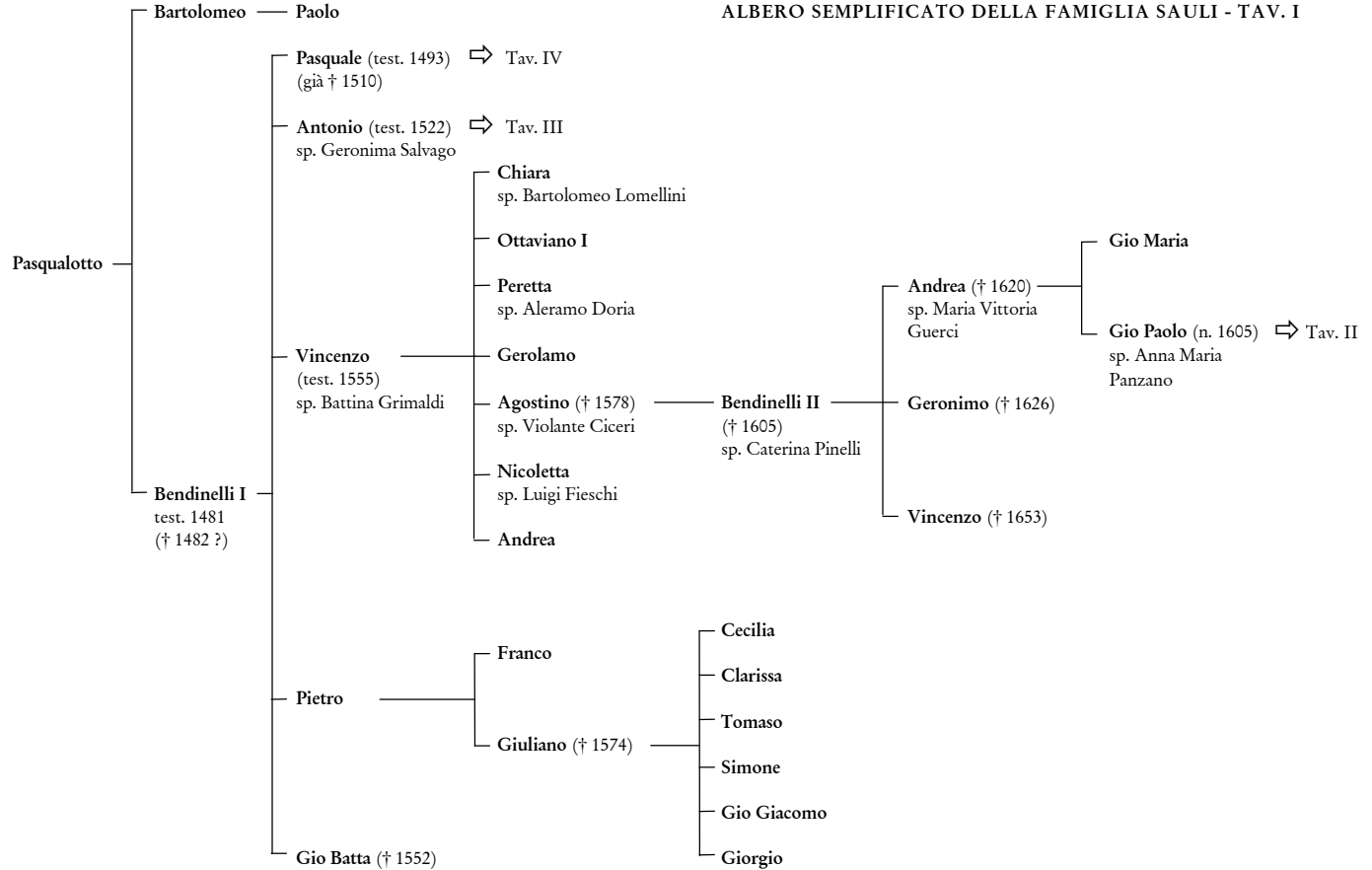



ALBERO SEMPLIFICATO DELLA FAMIGLIA SAULI - TAV. II

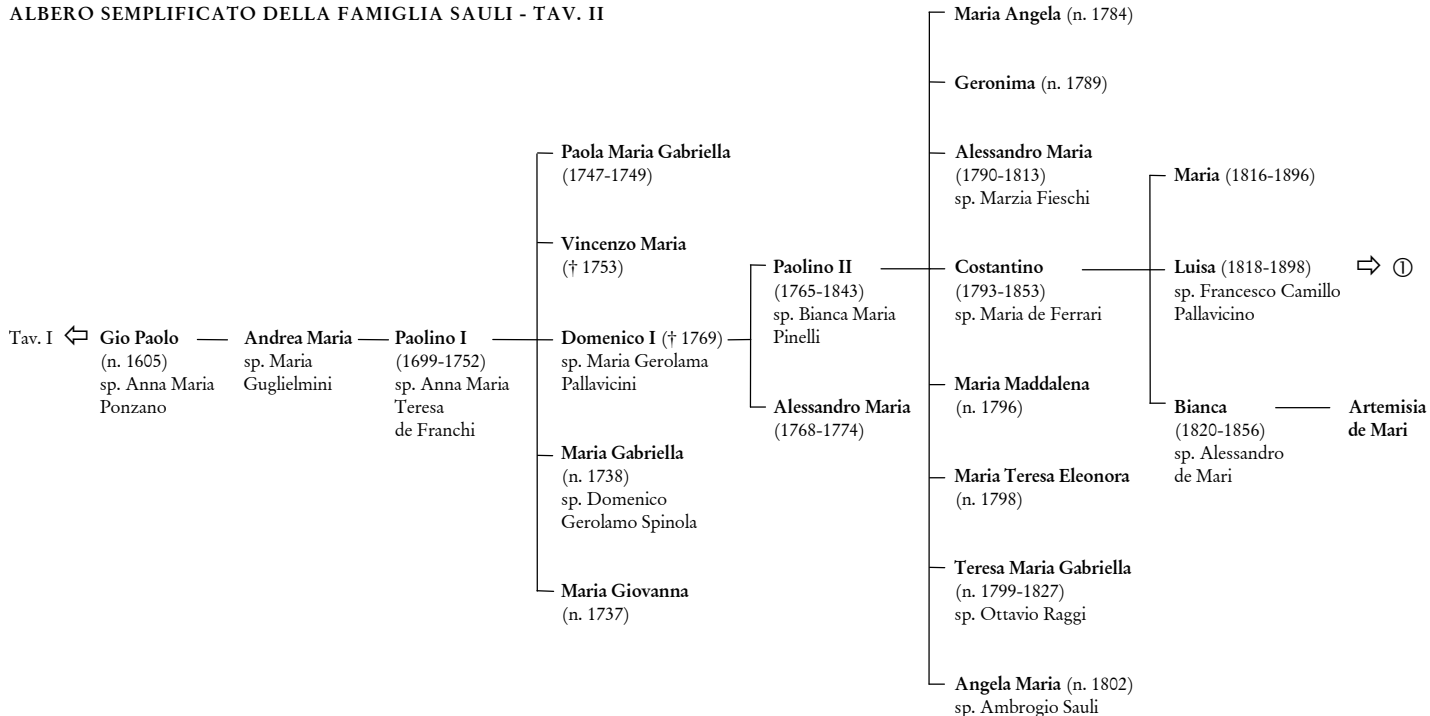

① ← **Luisa** (1818-1898) — **Maria Teresa Pallavicino** (1840-1907) sp. Lazzaro Negrotto Cambiaso — **Pier Francesco "Pierino"** (1867-1925) sp. Matilde Giustiniani ..... adotta ..... **Carlotta Fasciotti Giustiniani** († 1989) sp. Maurizio Cattaneo Adorno

ALBERO SEMPLIFICATO DELLA FAMIGLIA SAULI - TAV. III

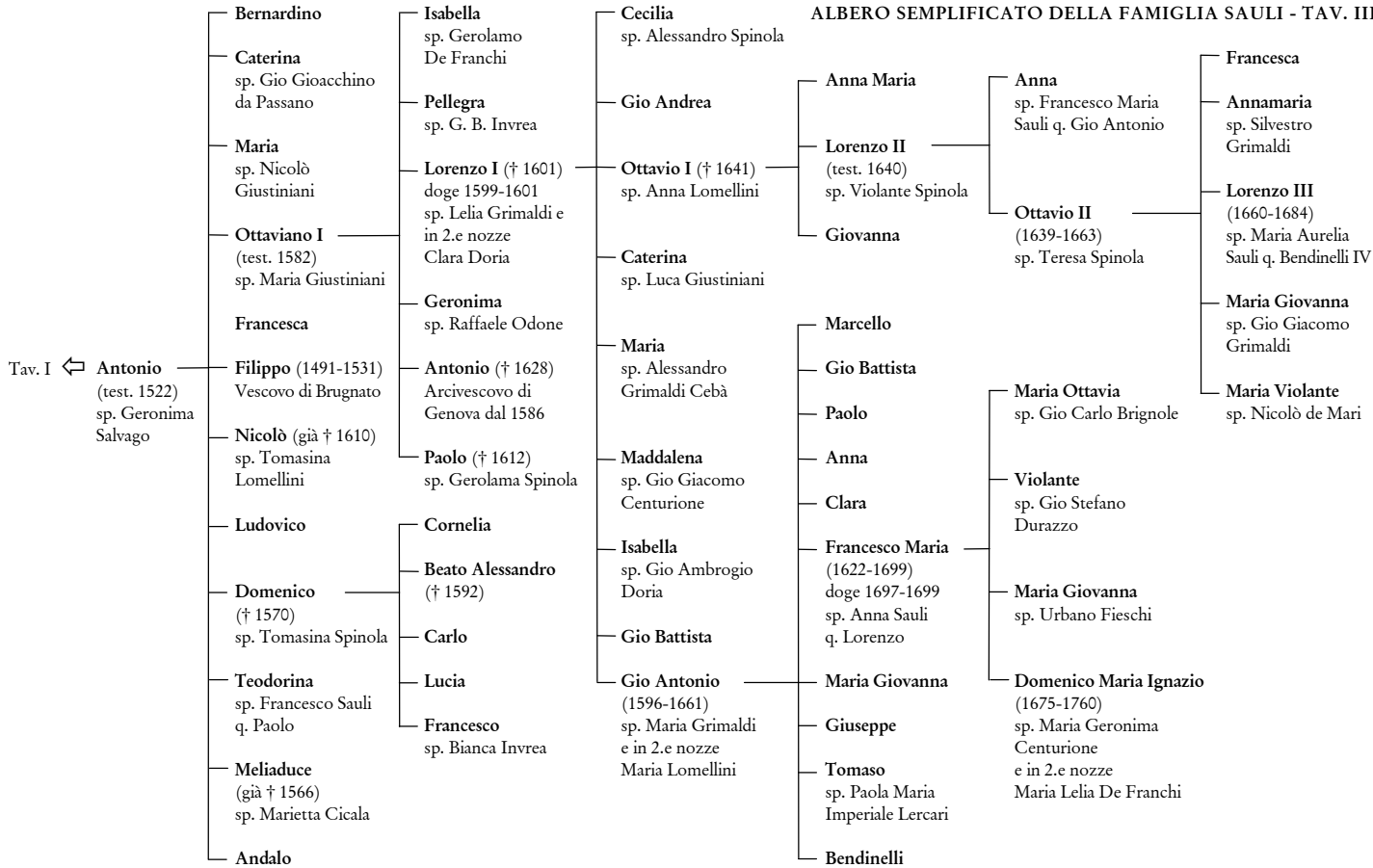

Tav. I ← Antonio (test. 1522) sp. Geronima Salvago

Bernardino  
Caterina sp. Gio Gioacchino da Passano  
Maria sp. Nicolò Giustiniani  
Ottaviano I (test. 1582) sp. Maria Giustiniani  
Francesca  
Filippo (1491-1531) Vescovo di Brugnato  
Nicolò (già † 1610) sp. Tomasina Lomellini  
Ludovico  
Domenico († 1570) sp. Tomasina Spinola  
Teodorina sp. Francesco Sauli q. Paolo  
Meliaduce (già † 1566) sp. Marietta Cicala  
Andalo

Isabella sp. Gerolamo De Franchi  
Pellegra sp. G. B. Invrea  
Lorenzo I († 1601) doge 1599-1601 sp. Lelia Grimaldi e in 2.e nozze Clara Doria  
Geronima sp. Raffaele Odone  
Antonio († 1628) Arcivescovo di Genova dal 1586  
Paolo († 1612) sp. Gerolama Spinola  
Cornelia  
Beato Alessandro († 1592)  
Carlo  
Lucia  
Francesco sp. Bianca Invrea

Cecilia sp. Alessandro Spinola  
Gio Andrea  
Ottavio I († 1641) sp. Anna Lomellini  
Caterina sp. Luca Giustiniani  
Maria sp. Alessandro Grimaldi Cebà  
Maddalena sp. Gio Giacomo Centurione  
Isabella sp. Gio Ambrogio Doria  
Gio Battista  
Gio Antonio (1596-1661) sp. Maria Grimaldi e in 2.e nozze Maria Lomellini  
Bendinelli

Anna Maria  
Lorenzo II (test. 1640) sp. Violante Spinola  
Giovanna  
Marcello  
Gio Battista  
Paolo  
Anna  
Clara  
Francesco Maria (1622-1699) doge 1697-1699 sp. Anna Sauli q. Lorenzo  
Maria Giovanna  
Giuseppe  
Tomaso sp. Paola Maria Imperiale Lercari

Anna sp. Francesco Maria Sauli q. Gio Antonio  
Ottavio II (1639-1663) sp. Teresa Spinola  
Maria Ottavia sp. Gio Carlo Brignole  
Violante sp. Gio Stefano Durazzo  
Maria Giovanna sp. Urbano Fieschi  
Domenico Maria Ignazio (1675-1760) sp. Maria Geronima Centurione e in 2.e nozze Maria Lelia De Franchi

Francesca  
Annamaria sp. Silvestro Grimaldi  
Lorenzo III (1660-1684) sp. Maria Aurelia Sauli q. Bendinelli IV  
Maria Giovanna sp. Gio Giacomo Grimaldi  
Maria Violante sp. Nicolò de Mari

ALBERO SEMPLIFICATO DELLA FAMIGLIA SAULI - TAV. IV

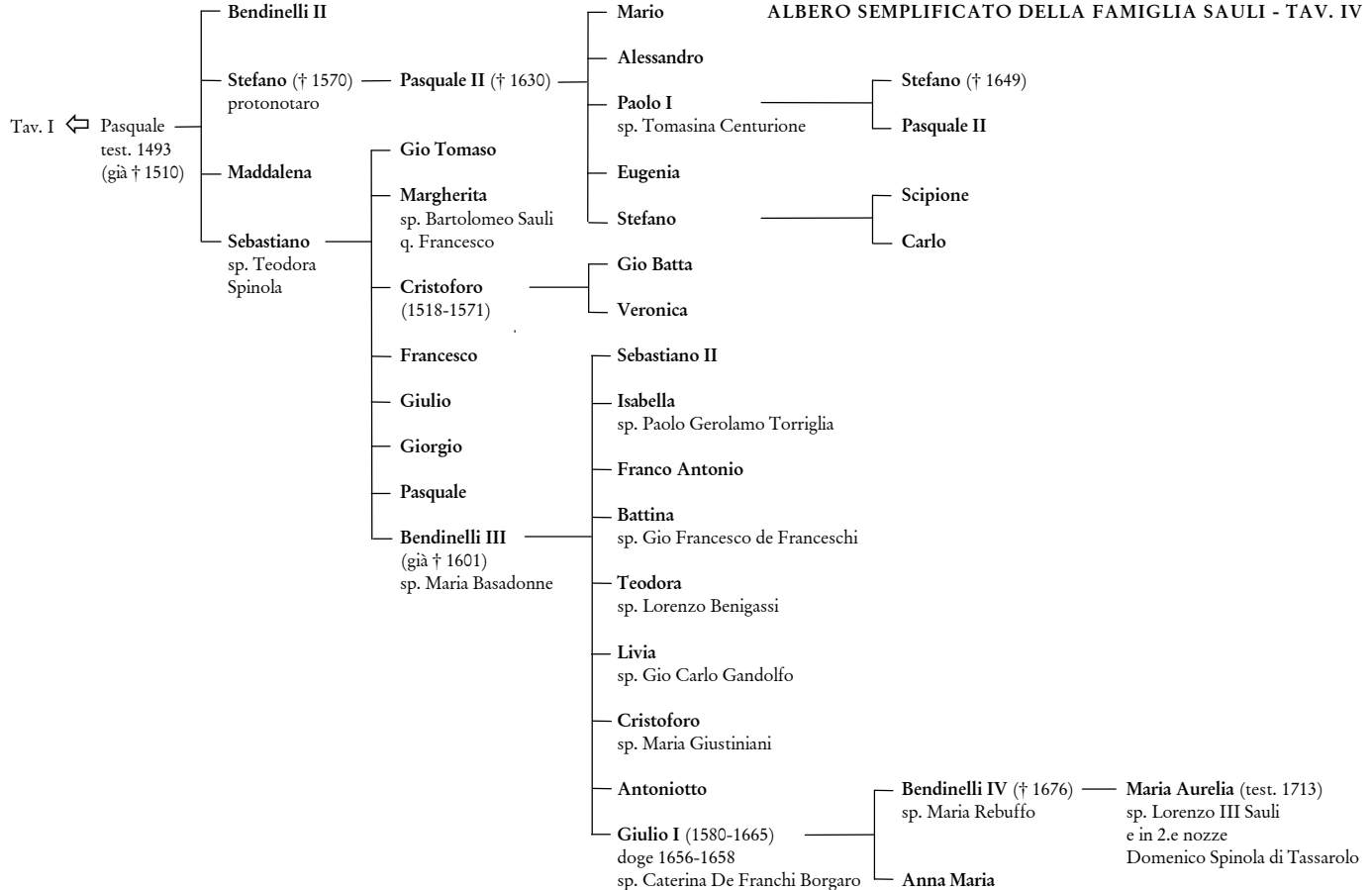

# ALBERO GENEALOGICO GRIMALDI CEBÀ

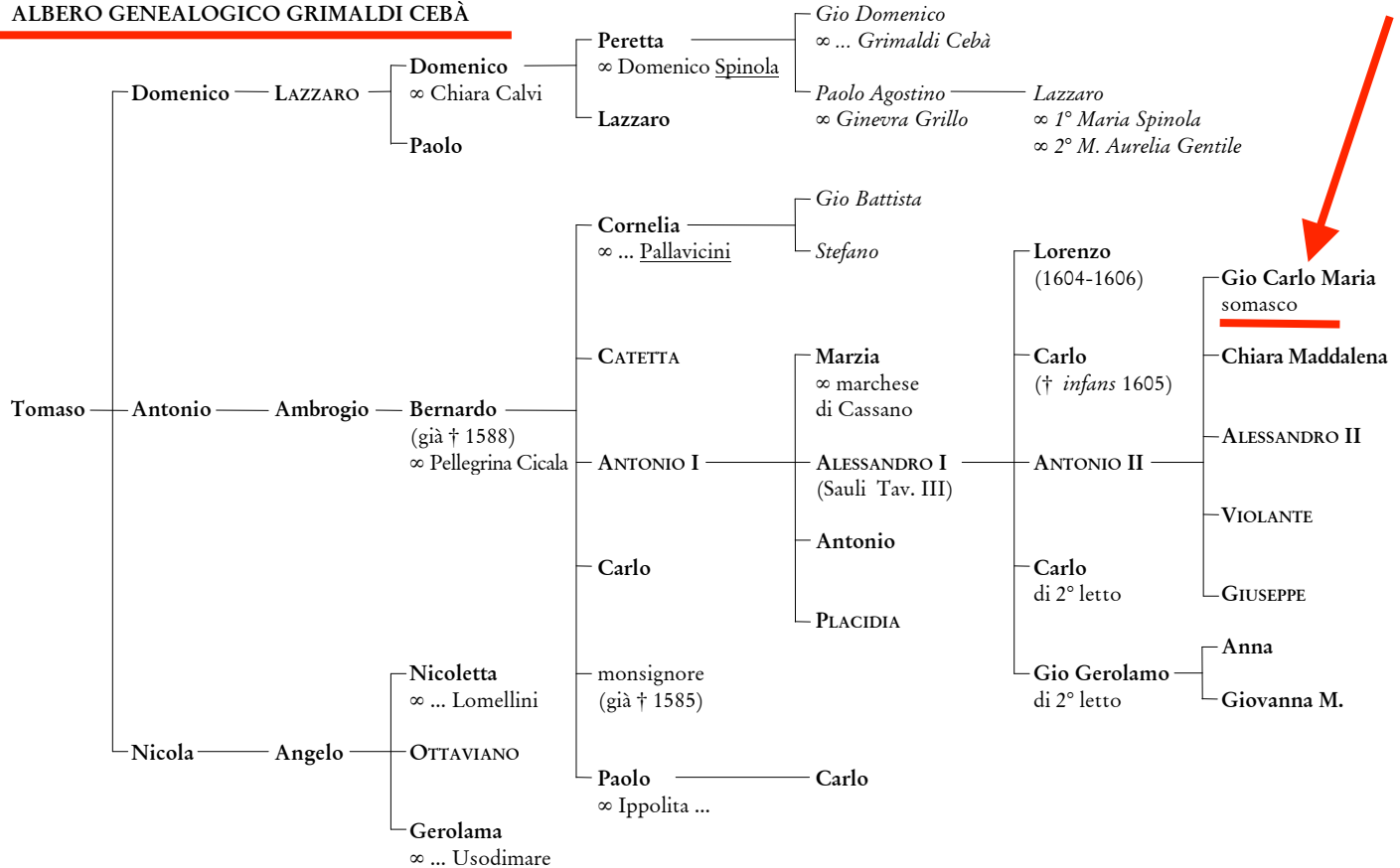



## INDICE

<i>Angelo Nicolini</i> , «Merchauntes of Jeane». Genovesi in Inghilterra nel Medioevo (secc. XIII-XVI)	pag.	5
<i>Andrea Walter Ghia</i> , «Casa con villa delli Signori Sauli». Piante e disegni dell'archivio Sauli: catalogo	»	87
<i>Maddalena Giordano</i> , Introduzione	»	89
<i>Andrea Walter Ghia</i> , Piante e disegni dell'archivio Sauli	»	97
1. I Sauli, una famiglia genovese	»	97
2. Le attività immobiliari	»	109
3. Alessi, i Ricca e Hildebrandt, architetti della famiglia	»	117
Catalogo dei disegni	»	125
Alberi genealogici	»	379

 **Associazione all'USPI**  
**Unione Stampa Periodica Italiana**

Direttore responsabile: *Dino Puncub*, Presidente della Società  
Editing: *Fausto Amalberti*

ISSN - 2037-7134

---

Autorizzazione del Tribunale di Genova N. 610 in data 19 Luglio 1963  
Stamperia Editoria Brigati Glauco - via Isocorte, 15 - 16164 Genova-Pontedecimo