



## Informazioni su questo libro

Si tratta della copia digitale di un libro che per generazioni è stato conservata negli scaffali di una biblioteca prima di essere digitalizzato da Google nell'ambito del progetto volto a rendere disponibili online i libri di tutto il mondo.

Ha sopravvissuto abbastanza per non essere più protetto dai diritti di copyright e diventare di pubblico dominio. Un libro di pubblico dominio è un libro che non è mai stato protetto dal copyright o i cui termini legali di copyright sono scaduti. La classificazione di un libro come di pubblico dominio può variare da paese a paese. I libri di pubblico dominio sono l'anello di congiunzione con il passato, rappresentano un patrimonio storico, culturale e di conoscenza spesso difficile da scoprire.

Commenti, note e altre annotazioni a margine presenti nel volume originale compariranno in questo file, come testimonianza del lungo viaggio percorso dal libro, dall'editore originale alla biblioteca, per giungere fino a te.

## Linee guide per l'utilizzo

Google è orgoglioso di essere il partner delle biblioteche per digitalizzare i materiali di pubblico dominio e renderli universalmente disponibili. I libri di pubblico dominio appartengono al pubblico e noi ne siamo solamente i custodi. Tuttavia questo lavoro è oneroso, pertanto, per poter continuare ad offrire questo servizio abbiamo preso alcune iniziative per impedire l'utilizzo illecito da parte di soggetti commerciali, compresa l'imposizione di restrizioni sull'invio di query automatizzate.

Inoltre ti chiediamo di:

- + *Non fare un uso commerciale di questi file* Abbiamo concepito Google Ricerca Libri per l'uso da parte dei singoli utenti privati e ti chiediamo di utilizzare questi file per uso personale e non a fini commerciali.
- + *Non inviare query automatizzate* Non inviare a Google query automatizzate di alcun tipo. Se stai effettuando delle ricerche nel campo della traduzione automatica, del riconoscimento ottico dei caratteri (OCR) o in altri campi dove necessiti di utilizzare grandi quantità di testo, ti invitiamo a contattarci. Incoraggiamo l'uso dei materiali di pubblico dominio per questi scopi e potremmo esserti di aiuto.
- + *Conserva la filigrana* La "filigrana" (watermark) di Google che compare in ciascun file è essenziale per informare gli utenti su questo progetto e aiutarli a trovare materiali aggiuntivi tramite Google Ricerca Libri. Non rimuoverla.
- + *Fanne un uso legale* Indipendentemente dall'utilizzo che ne farai, ricordati che è tua responsabilità accertarti di farne un uso legale. Non dare per scontato che, poiché un libro è di pubblico dominio per gli utenti degli Stati Uniti, sia di pubblico dominio anche per gli utenti di altri paesi. I criteri che stabiliscono se un libro è protetto da copyright variano da Paese a Paese e non possiamo offrire indicazioni se un determinato uso del libro è consentito. Non dare per scontato che poiché un libro compare in Google Ricerca Libri ciò significhi che può essere utilizzato in qualsiasi modo e in qualsiasi Paese del mondo. Le sanzioni per le violazioni del copyright possono essere molto severe.

## Informazioni su Google Ricerca Libri

La missione di Google è organizzare le informazioni a livello mondiale e renderle universalmente accessibili e fruibili. Google Ricerca Libri aiuta i lettori a scoprire i libri di tutto il mondo e consente ad autori ed editori di raggiungere un pubblico più ampio. Puoi effettuare una ricerca sul Web nell'intero testo di questo libro da <http://books.google.com>







255  
1-E  
18  
ROMA  
BIBLIOTECA  
VITT. EMANUELE













SANTICAE  
QVAE  
CARIS CAESARI

IMPP.  
ROMANORVM  
NVMSMATA

Philippus Bissius Delin.

Simon Durellus Sculp.



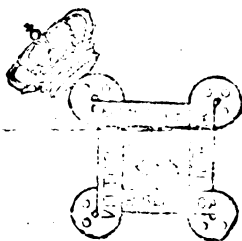
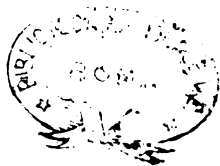



*Dr. Acad. R. & Ital. Scientiar. Ministerii auctore.*

# IMPERATORVM ROMANORVM

## NUMISMATA

A POMPEO MAGNO AD HERACLIVM  
AB ADOLFO OCCONE OLIM CONGESTA,

*Nunc Augustorum Iconibus, perpetuis Historico-Chronologicis notis,  
pluribusque additamentis illustrata, & aucta.*

SAC. CÆSAREÆ ET REGIÆ MAIESTATI  
INVICTISSIMI, ET CLEMENTISSIMI

# LEOPOLDI PRIMI

OPTIMI MAXIMI; AVGVSTORVM AVGVSTI

EXHIBITA

STVDIO, ET CVRA

FRANCISCI MEDIOBARBI BIRAGI

S. R. I. Comitis, & Regiæ Ciuitatis Papiæ Decurionis.

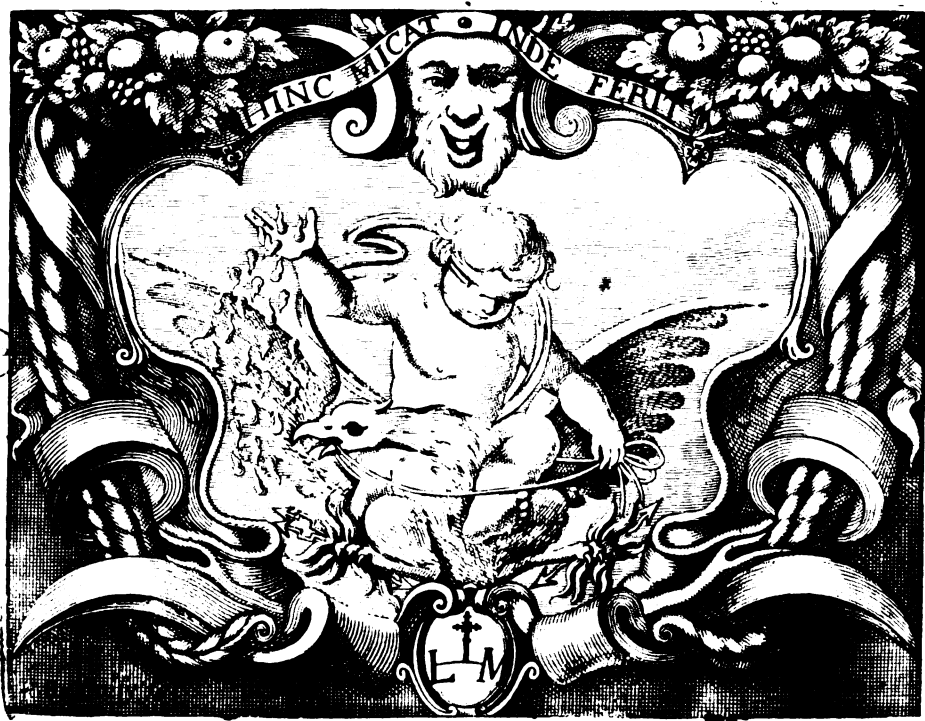
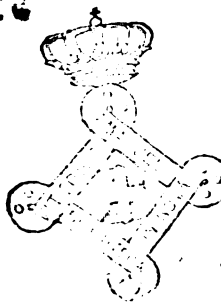

MEDIOLANI

Ex Typographia Ludouici Montizæ. MDCCLXXXIII.  
SUPERIORVM PERMISSV.

*Artificis*

*Romanoz*



IN ROMANO

MILITARE DA ROMA ROMA

IN ROMANO MILITARE DA ROMA ROMA

IN ROMANO MILITARE DA ROMA ROMA

IN ROMANO MILITARE DA ROMA ROMA

IN ROMANO MILITARE DA ROMA ROMA

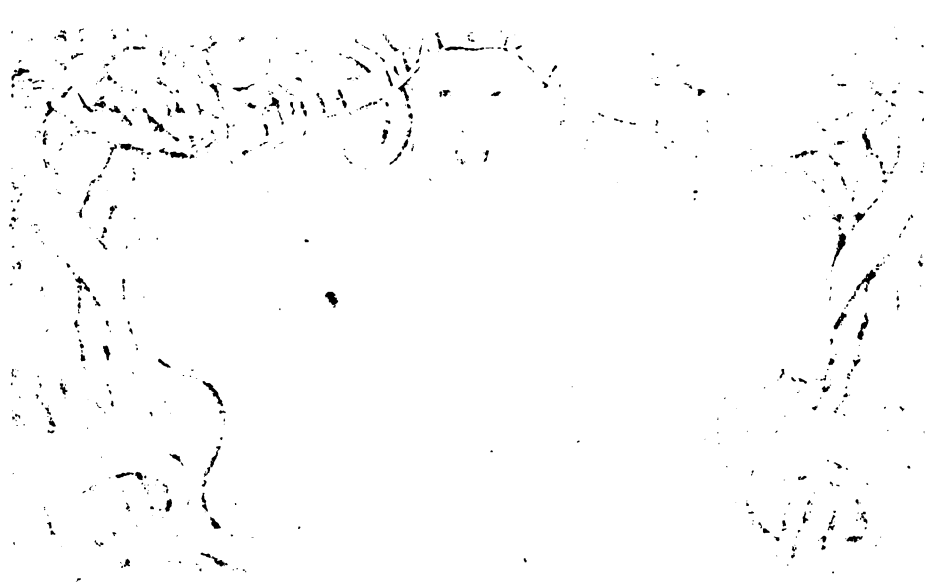



IMPERATORI CAESARI  
D. FERDINANDI III. PACIFERI FILIO,  
D. FERDINANDI II. BOHEMICI, ET PANNONICI  
NEPOTI

LEOPOLDO AVSTRIACO

OPT. MAX., SARM. MAX., PANNON. MAX.

P. P.

SALVTEM, VICTORIAS, TRIVMPHOS.



Victoria cum Trophæo Gemma antiqui operis  
sculpta, & in munitione oppidi, quo sedem belli  
contra Neronem Ser. Galba delegerat reperta,  
& faustum belli omen, & ipsum Iustum, Pium, &  
fauentibus Dijs susceptum designare credita est  
LEOPOLDE AVGVSTORVM AVGVSTE.  
Nec secus excipias velim inter bellicos hos tur-  
bines, quibus feruet Europa, atque Asia, hæc  
meo studio, ex Vetustatis ruderibus eruta, atque

in vnum congesta Imp. Romanorum Numismata, quæ tuo semper  
AVGVSTO, semper VERENDO, semper FELICI nomini (pro mea,  
& Proauorum meorum, erga M. T. C. & S. R. I. obseruantia) subijcio,  
& sacro; vt ex vectigalibus hisce Emblematis, quæ sunt CÆSARIS,  
CÆSARI reddita intelligas, simulque in tot Augustorum impressis  
Victorijs, ac Triumphis, innumeros, quos tibi ominor, AVGVSTO-  
RVM CLEMENTISSIME, AC MAXIME, intuearis. Quid enim  
aliud portendunt VICTORIÆ IVSTÆ, ÆTERNÆ, DACICÆ, AV-  
GVSTÆ, GERMANICÆ, & PARTHICÆ Numismatibus signatæ,  
quam victori tuo capiti laureas Dacicas, Pannonicas, Germanicas,  
Thraciasque accessuras? TRIVMPHI, AVGVSTI, PARTHICI,  
QVADI, quid aliud prænunciant, quam subactis Pannonibus, deuictis  
Barbaris, PACE in S. R. I. PERPETVA FVNDATA, te GENTIVM  
BARBARARVM TRIVMPHATOREM, FVNDATEMQUE  
PACIS? Quid aliud ominentur Trophæa varia, abiecta ad pedes Cæ-  
sarum Rebellium capita, Quadrigæ Triumphales, Victoriæ Laureas  
Imp. capitibus imponentes, Signum denique Constantino Magno  
Diuinitus ostensum, quam te IN HOC SIGNO VBIQUE VICTOREM?  
DANVVIVS iacens, DACIA CAPTA, PANNONIÆ, ASSYRIA,  
ET PALÆSTINA IN POTESTATEM P. R. REDACTÆ, ARA-  
BIA, & DACIA AVG. PROVINCIÆ, ASIA, denique AFRICA, &  
EVROPA an non iustis, ac victoricibus tuis Armis, Daciam, Panno-  
niam, Terrarumque Orbem ipsum cessurum augurantur? REX PAR-  
THIS, REX ARMENIS, REX QVADIS DATVS, quid aliud, quam  
Reges



Reges subijciunt à tuo nutu pendentes, & REGNA tuis virtutibus Diuinitùs plura ADSIGNATA? Adde RESTITVTIONES ASIÆ, DALMATIÆ, ITALIÆ, DACIÆ, MACEDONIÆ, & SARMA-TIÆ, quæ te HVMANI GENERIS, SÆCVLI, REIPVBLICÆ, totiusq; ORBIS RESTITVTOREM pollicentur. PROVIDENTIA denique, CLEMENTIA, IVSTITIA, TRANQVILLITAS, CONCORDIA, PAX, SALVS, GLORIA PERPETVA, nonne SALVTEM PVBLICAM, SECVRITATEM IMPERII, GAVDIVM REIPV-BLICÆ, GLORIAMque NOVI SÆCVLI SAPIENTIA PRINCI-PIS PROVIDENTISSIMI LEOPOLDI TER. MAXIMI PACE VBIQVE PARTA certissimo VIRTVTIS AVGVSTAE augurio designant? Age igitur Inuictissime CAESAR, VOTA ORBIS imple, tot, tantisq; Auguris Augurijs fultus EXERCITVS GERMANICOS, DACICOS, AVGVSTOS, VIRTVTE, FIDE, & CONCORDIA MILITVM semper Victores AVGVSTA EXPEDITIONE, BONI EVENTVS securus, in hostes dirige, FORTVNA, & VIRTVTE AVGVSTI videbis vbique Barbaros stratos, Rebelles sub iugum mis-sos, Prouincias receptas, ipsisque tuis XXV. VICTORIAS LAETAS, PROVIDENTIA, & FELICITATE AVGVSTA, VIRTVTEQVE EXER-CITVS partas cum SECVRITATE, & GLORIA REIPVBLICAE TRI-VMPHO AVGVSTO produces. Faxit Deus vt SIC XXX. SIC XXXX. SIC SÆCVLARIA SACRA Imperij tui celebrentur, Beata enim TRAN-QVILLITATE, VIRTVTE, & PIETATE INVICTI AVG. restituta, LAETITIA FVNDATA Terrarum vniuersus Orbis fructur. PROPAGINEM interim IMPERII, BONOQVE REIPVBLICAE NATVM IO-SEPHVM ARCHIDVCEM INVICTI PII FILIVM spem Reipublicæ, CAESAREMQVE DESTINATVM, vt PLVRES videat NATALES FE-LICES, SOSPITATOR, CONSERVATOR, SALVTIS DEFENSOR, AV-GVSTORVMQVE TVTATOR, DEVS ROMANORVM ADIVTOR, sospitetur, tueatur, AETERNA FELICITATE, PERENNITATEQVE AVG. donet, vt supplex humilissimis, feruentissimisq; votis ad sacros M. T. C. pedes proiectus, in subiectionis, obseruantia, grati animi, deuotionisq; Tesseram precatur.

DEV. N. MSQ. EIVS



Mediolani Kalendis  
Ianuarij Anni 1683.

*Franciscus Mediobarrus Biragus.*  
LEC-



# LECTORI BENEVOLO

## AUCTOR SALVTEM.



olent qui libros in publicum emittunt, praefando consummati operis occasionem, argumentum, utilitatemque designare. Horum calcare semitas animus est amice, ac erudite Lector, ut & operis rationem, & hoc non tantum Antiquorum Numismatum studio accommodatum, verum & uniuersali Historia facem praefrens, cunctisq; studiorum generibus noscas deservire: Et nisi Eruditissimus Eques Carolus Patinus & in Praefatione ad Familias Romanas Fuluij Ursini a se auctas, & in Historia Numismatum Gallice scripta, & post eum saeculi decus Clarissimus Ezechiel Spanhemius, edito insigni, numquamque satis laudato opere, praestantiam, & usum Numismatum antiquorum iam satis abunde, erudite, & doctorum omnium plausa in litteras misissent, primo loco de his mihi differendum esset, sed cum iam Spartam hanc, ut dixi, feliciter impluerint bina haec Saeculi lumina, ad operis mei transeo occasionem, quam praeiuit Adolphi Oeconis Liber, qui de vberior cateris de re Nummaria in lucem emissis, insignique eruditione refertus, maximeque Numismatum studium iuans, ita iam cum Saecula senescebat. Edita post eum a Gorleo, Hulsio, Tristano, Angellono, Patino, Vaillantio, Seguino, Sponnio, Ascanio, Hemellario, Oyselio, Bellorio, Paruta, Augustino, Spanhemioque, ac cateris huius Saeculi rei Nummariae Scriptoribus, tot, tantaque eiusdem supplementum suadebant; Sed quis tanto oneri par? ubi laboris patientia requirenda? plura emendanda, plura illustranda, plura adornanda antequam opus attingeretur: Supplementum Numismatum, opus, & labore, & patientia maxima constans, Fastorum descriptio, & ad Nummorum fidem accommodatio, opus ut nouitate forte placiturum, sic forte audacia nomen meritorium. Fluctuans in ancipiti, Fastorum Imperialium ordini manum apposueram, cum Roma degens Aprili 1679. D. D. Abbatis Raphaelis Fabretti, ac Francisci Camelli insigniam eruditione, totoq; Orbe notorum Virorum consilium exquisiui, qui ea qua solent humanitate opus aggredi viriliter Gloria argumentis suaserunt, difficultatem fassi, eam studio, & tempore vinci posse affirmarunt: serid hic meditari opus incipi, paucosq; post dies reuersus in Patriam Fastis Imperialibus consummati innotuit Orobri eiusdem Anni manum operi admoeco, Oeconis Numismatibus singulis exscriptis, iisdem sedes secundum Chronologiae regulas assigno, ea cum Musei nostri Numismatibus primo loco consero, addenda addo, subinde tam ex Auctoribus Oeconem subsequutus, quam ex Amicorum scriptis, ac scrinijs augmentum aperi quero, excrescit hoc, & in immanem conjungit molem, hinc bipartendum necessarid existimo, & ut Libri deformitas tolleretur, & ob Argumenti Latinorum, a Graecis diuersitatem; Latina enim Numismata, vel circa Chronologiam, Fastosque, vel circa gesta Imperatorum versantur, Graeca vero, & Colonialium, solam respiciunt antiquam Geographiam, paucaque Graeca Annos Imperij designant, non caractere historico, sed uida litterali nota, unde argumenti diuersitas, operis etiam monebat partitionem. Accedebant Clarissimi, & in re antiquaria praestantissimi Ioannis Vaillantij promissa, quibus totus eruditus Orbis fidens, breui Colonialium, & Graeca Numismata eiusdem laboribus sperat illustrata videre; nec D. Equitis Patini probati labores, & ditissima Inscriptionum Graecorum Nummorum panus, quam publici iuris facere parat, aliud suadebant, quam operis diuisionem, post enim emissa vel Vaillantij, vel Patini opera frustra laborassem, horum enim messorum manus nulla effugissent spica; Hinc decreui opus bipartire, primo volumine Latinis, altero Colonialium, & Graecis Nummis assignato; Sed cum Serenissimus, Clementissimusq; Princeps Magnus Dux COSIMVS III. Hetruriae feliciter Imperans Colonialium Nummos nuper ex Hispania receptos describi a Reuerendissimo P. Noris, mihiq; cum alijs transmitti benigniter indulserit, Talentum a tanto Principe acceptum in Terram fodere nolui, sed publici iuris facere statim decreui, hincq; Colonialium Nummos Latinis subtexui, tantoque libentis hoc peregi, quod nos volumen eorum accessione deformaretur, & Lector ordinem, quem in Graecis digerendis secutus sum ex ordine Colonialium poteris agnoscere. Ne vero eorum vultus desiderares, quorum gesta ex Nummis noscebas, curui a perito Artifice Simone Darello singulorum Impp. Augustorum, & Tyrannorum ora ex Nummis petita in ea incidi, diligentia, ut videre est, satis exquisita, quo & opus exornatum est, & curiositati plerorumque factum satis; & quia cunctorum Augustorum memoria Latinis Nummis consignata non fuit, ne opus ex parte mutilum videretur, necessarid Graecis Nummis Latinorum defectum supplere statui, sicque ubi Latinos non inueni, Nummos Graecos reposui, ut interim dum Graecorum volumen ad iustam consummationem perueniet (quod biennio Deo dante futurum spero) his fruare amice, ac erudite Lector.

Quo vero ad Chronologiam, & Fastos attinet, scio plurimum censuram effugere non posse, cum pluries a receptis Panuinij Fastorum Patris, Golzj, Eminentissimiq; Cardinalis Baronij, caterorumque recesserim placitis, sed rogo, atque obsecro a censura tantisper supersedeant, opere enim peculiari, quod breui missurum spondeo, Antiquos omnes Fastos Nummorum, & Inscriptionum fultus testimonio, auxilioque Eruditissimi P. Noris restituere tentabo; interim sciant me Fastos ad fidem Nummorum accommodare, non Nummas ad fidem Fastorum debuisse.

+

stel-



Stellulis additamenta adnotauimus, ut facilius, quid in hac editione actum sit apparet, Aucto-  
rumque nomina appojuimus, ut & fides dictis conciliaretur, & si quid ab his peccatum in descriptione  
Nummorum, mihi non imputaretur. Singulis Annis character Historicum ex probatissimis Auctoribus  
audiuimus, & ut facilius Historicorum placita Nummorum testimonio firmari possent, & ut sic enucleata  
Historia Lectorum animis facilitate ad se pertraheret. Et quia sudante praeulo plura ab Amicis accepti,  
quae suo loco reponere iam impossibile erat, Addendorum Catalogum statim sub finem operis subtexui,  
ne pretiosorum aliquot Cimeliorum memoria excideret. Indicibus quinque labore Herculeo compactis  
opus ornauimus, ut facilitate manucente cresceret Antiquitatis studium. Indicem Imp. nomina Alphabetico  
ordine referentem operi praeposui. Postposui verò primo loco Indicem Partium aduersarum, in quo dige-  
rendo ut nulla necessaria omisi. Sic Aduersarum partium Inscriptiones, quibus soli Magistratus descri-  
buntur, puta IMP. VI. COS. III. &c. P. M. TR. P. COS. &c. praeterij, ea enim ex Inscriptionibus  
Magistratuum Augustorum, singulis annis praepositis, petenda sunt, cum ex his pateat quo anno quis TR. P.  
inceperit, continuauerit, vel consumauerit, ut & sic de ceteris Magistratibus. Hunc subsequitur Index,  
quo secundum ordinem Alphabeticum Familiarum, illustrium Virorum nomina in Nummorum aduersis  
partibus occurrentia digeruntur, cui succedit Coloniarum, & Municipiarum toto opere descriptorum Index,  
extremumque locum claudit Index tum Auctorum, quam Musaeorum Eruditorum, Illustriumque item  
Amicorum, quibus iuuantibus operi supplementum paratum est. Venio nunc ad scopulum, in quem omnis  
impingit librorum nauis, errores dico, quorum numerus certe non exiguus, sed si spectes & molem operis,  
& Argumentum paucis cognitum Mediolani, ubi impressio processit, ex quo mihi necessario corrigendi  
onus incubuit, fateberis venia aliqua dignum hominem, qui & primatis negotiis alligatus, & operi dige-  
rendo, & pluribus rebus necessario intentus, Typographica errata omnia non animaduertit, quaedamque  
scripsit, quae correctionem merentur; hinc aequam opus inuisas erratarum tabulam ex recensione Erudi-  
tissimi, Reuerendissimique P. Noris, adeas quae, ut ea manucente ad illud securus accedas.

Et quia contra utilitatem operis scio quosdam sic declamare: quorsum haec? volumine tam amplo  
quid praeter Numismatum descriptiones continentur? cui haec scripta? Antiquariis, quibus Numisma-  
tum delectatione tenentur? hi vel pauci, vel iam satis edocti tuo labore carere poterant, quid cum hoc  
Politici, quid Iudicantes, quid ceteri denique studiosi? Inanis labor, incassum cessurus: ideo eorundem  
obiecta diluturus sic respondeo. Opus meum, argumento, dispositione, sine, cunctis studiosis, non physicè  
necessarium, sed moraliter utile futurum. Antiquarij, quibus Numismatum delectatione tenentur plura ex  
eo excipient, dispositionem, seu seriem Nummorum facilitate quam maxima, duce opere meo peragent,  
ex eo enim, quo Anno ferè singula Numismata caesa sint intelligent, ad quas Victorias, ceteraque gesta sint  
referenda, tam in characteribus Historicis singulorum annorum, quam in notis ad pleraque Numismata  
ex Historicis petitis, inuenient. Chronologi exactam Annorum Immortalis P. Rhis, & Dionysiana Epochae  
comparationem, Imperatorum Epochas, Consuluum nomina (inter quae plura restituta) Magistratus Au-  
gustas suo loco repositas offendere, Politici ex notione ante aetorum ab Augustis (quae omnia Nummis  
consignata inuenient) monita agendorum ab exemplis accipient, quibus loco, & tempore cum fructu  
utantur. Iudicantes ipsimet quid non inuenient? primò Augustorum, qui legibus subscribere nultus  
poscent, Annum subscriptionis ex Consuluum nominibus colligent, ordinem, seriemque ipsorum accipient,  
quod maxime necessariam monuit eruditissimus J. C. Dyonisius Gothofredus, qui dum leges Cod. Theoda-  
siani illustrauit ante omnia Chronologicam dispositionem ut apprime necessariam suo operi praetexuit,  
Historicis, tam Sacris, quam Profanis, Pictoribus, Poetis, Philologisque ceteris quid non conferret hoc  
opus? Notitiam Historia adamussim enucleata, temporum seriem exactè expansam, Gesta Augustorum  
bona fide, certisque testibus enarrata, eorundem ora ex nummis Synchronis testibus genuinè relata, omnisq;  
denique Antiquitatis, Deorum, Dearumque, Magistratuum tam Ciuilium, & Religiosorum, quam Mili-  
tariarum, Dignitatum, Instrumentorum, Armorum notitiam, Deorum, Heroum, & Virtutum Iconologiam,  
Vestiumque formam, & cetera descripta inuenient. Sexus denique ut pulchritudine excellens, sic fragi-  
litate alexipharmacis maxime indigens, ibidem Pudicitiam, Concordiam, Facunditatem, ceterasque  
femineas dotes Augustabus in Nummis oblatas offendere, quibus innatus virtutis amor augeatur, exem-  
plisq; virtus firmetur. Aduersariorum obiectis sublatis, duo sunt quae à te petam candidè, & eruditè  
Lector, primum ut erratis ignoscas, meque melioribus erudias, alterum ut studia nostra iuues, tam in con-  
cinnando Volumine Graecorum, quam in augendo hoc Latinorum, & Coloniarum, ad me transmittens  
quotquot nancisci poteris descriptiones Nummorum tam Graecorum, quam Latinorum, & Coloniarum  
praesenti volumine non descriptorum, spandeo enim cum Graecorum volumine, Auctary nomine publica  
iuris facturum quidquid, vel ex Latinis, vel ex Colnariarum Nummis operi meo tua benignitate accedes.  
Interim vale, & faue.



INDEX



# INDEX

## ERRORVM CORRIGENDORVM.



- pag. 2. lin. 8. Pulcra, lege Pulcro.
- pag. 4. A. V. C. 706. Cæsar iterum in Africam traiecit, lege Cæsar in Africam traiecit, Pacem cum Pompeio facit. lege Pacem cum Pompeio tentat.
- pag. 5. A. V. C. 708. Quam hoc anno gessisse probabile est, lege certum est. Cussisse, lege cussisse, VI. Vir Epulonum. lege VII. Vir Epulonum.
- Nummo ultimo. A. HIRTIVS PR. Male explicans PR. cum ad Praefectos retuli, nam Hirtius hoc anno non Praefectus Urbis, sed Praetor fuit, unde ad Praeturam eiusdem referendus Nummus.
- pag. 6. A. V. C. 710. Kal. Martij. lege Idibus Martij.
- pag. 7. lin. 47. III. VIR. lege IIII. VIR.
- pag. 8. Phœnicæ. lege Phœnicæ, Suetoni 31. lege Patin. Suetonio f. 31, Responsum daret. lege responsa daret.
- pag. 9. lin. 6.
- pag. 12. in Coss. A. V. C. 714. Domitius Caluinius, Afinius Pollo, lege Domitius Caluinius, Afinius Pollio, eodem anno. Triuiratu abdicare, lege Triuiratu se abdicare.
- A. V. C. 740. Nummum Paulli Porcius refectionem indicantem, ad Lepidum P. M. retuli, quod mendose factum docet me Reuerendissimus P. Noris, dum Cœnotaphiorum Pisano-rum pag. 245. hoc opus nomine M. Aemily Lepidi Cos. A. V. C. 759. & III. Viri Neposis factum, eruditissime demonstrat, quod & Dionis textu firmatur.
- pag. 13. Initio. SEX. POMPEIVS MAGNI F. SEX. NEP. lege MAGNI F. CN. NEP.
- In Vita M. Antony. L. Antonijum Patrum proscriptit. lege L. Cæsa'rem Avunculum suum proscriptit.
- pag. 14. sub A. V. C. 707. M. Antonius &c. Imp. dictus est A. V. C. 691. &c. lege Imp. dictus est A. V. C. 710, cum ad Exercitum circa Mutinam profectus est.
- pag. 18. lin. 36. Cudere iussit. lege cudi iussit.
- lin. 39. In eius locum, lege in suum locum.
- pag. 19. lin. 39. Partim vim, lege Partim vi.
- pag. 22. lin. 2. Sub Augusto usque ferretur. lege ferretur.
- pag. 24. lin. 18. Illustrat nummo. lege nummum.
- lin. antepen. Bogudis Regis. lege Bocchi Regis,
- pag. 33. A. V. C. 733. Nummus in quo cum Inscriptio C. MARIVS PRO III. VIR tria capita Caij, & Lucij Agrippa Filiorum, & Julia Aug. Filia scalpâ visuntur, ad A. V. C. 748. referendus, Coss. A. V. C. 741. sic restituendi sunt. Tl. Claudius Nero, P. Quinctilius Varus.
- pag. 36.
- pag. 41. A. V. C. 760. Cœnotaph. lege Cœnotaph.
- pag. 42. A. V. C. 767. AD. XIII. lege A. D. XIII.
- In Triuiris &c. De Pyrrho Rege. lege De Pyrrho Rege, ibidem, Corinthum. lege Corinthum.
- pag. 44. lin. 72. Expansis Alli. lege expansis alis.
- pag. 46. In Nummis Bibliidis. L. COR. CALDO. lege L. COR. CALIDO,
- In Nummis Caesar-Augusta. TIB. FIANO FABIO GER. M. V. II. VIR. lege TIB. FIANO FABIO GER. II. VIR. L. CASSIO C. VAL. CEN. &c. lege L. CASSIO C. VAL. FEN. II. VIR.
- pag. 47. lin. 1. TIB. CLOD. FIANO, lege TIB. CLOD. FINO.
- In Calaguris Nummis, L. B. BEBI. lege L. BEBI. M. LIC. CAEP. lege M. LIC. CAEP. Q. ANTONI, C. FABI, lege Q. ANTONI. L. FABI.
- In Nummis Carthæia, Cuius Regia fuit, lege quorum Regia fuit.
- pag. 48. In Nummo primo Ehora, Flagellus, Vrecolus &c. lege Flagellum, Vrecolus.
- pag. 49. In Nummo primo illices. MONT. II. VIR. lege MONT. II. VIR. In Nummo secundo, C. C. I. L. A. lege C. C. I. L. A. In Nummo nono Incertorum. Capeduncula, Flagrum, addè seu Aspergillum.
- pag. 50. In Nummis Julia Celsa. C. VI. lege C. V. I.
- pag. 52. In Municip. Turias. Neotericis Tarracona. lege Neotericis Tarazona.
- pag. 53. lin. 22. Animæ in Cælum erant. lege Animæ in Cælis erant.
- pag. 55. A. V. C. 727. M. AGRIPPA L. T. COS. III. &c. lege L. F. COS. III. &c.
- pag. 56. A. V. C. 736. Tribunicias potestatem. lege Tribunitiam potestatem.
- In Vita Julia. Peccandi licentiam metiens. lege Peccandi licentia metiens, ibidem, ubi à Scribonia, lege quo à Scribonia.
- pag. 57. A. V. C. 752. Prim. Iuuent. lege Princ. Iuuent.
- pag. 59. in fine Via Drusi, Pedonis Albinouati. lege Pedonis Albinouati.
- pag. 61. A. V. C. 747. in Anno Redditus Tiberij erraticum, & reponendum pro A. V. C. 752. A. V. C. 755.
- pag. 62. lin. 8. Aquilla. lege Aquila, Et in Coss. 763. sic scribe. C. Iunius Sillanus,
- pag. 63. A. V. C. 766. Duo postrema huius anni Numismata spectant ad annum sequentem, cum tunc cum tum post Augusti mortem Tiberius AVGVSTVS dictus fuerit.
- pag. 69. in secundo Nummo Calaguris. L. FVL. SPAROSO. lege L. FVL. SPARSO, In Cluniaterio Nummo, C. N. POMP. lege CN. POMP. In Incertorum primo. Super Ara, lege super Aram,
- pag. 80. nummo primo. Patin. Sucton. 118. lege Sucton. 218.
- pag. 81. post medium. In procinctu esse dicebantur. lege esse dicebantur.
- pag. 82. in Nerone. Humum primum perfossam. lege primam perfossam.
- lin. antepenultima. Princeps Iuuentutis nomini. lege Principis Iuuentutis nomini,



- pag. 99. *ante finem*. Alia procumbit. lege alia procumbit.
- pag. 101. *nummo secundo*. LIBERTAS XL. S. C. lege LIBERTAS XL. R. S. C.
- pag. 104. dextta. lege dextta.
- pag. 107. *in Vita Vespasiani*. Exprobrauit in Bubulcus. lege exprobrauit ei Bubulcus.
- pag. 118. *in numm. Stobaeus*. Patin. Ind. 80. lege. Ind. 8.
- pag. 119. *in primo nummo Titi*. Romæ missam. lege Romam missam.
- pag. 128. A. V. C. 822. Nil hostilem metuebatur, ad Duces Parthium &c. lege nil hostile metuebatur, ad Duces Parthium &c.
- pag. 131. lin. 15. Nimis sit calor. lege nimij sit calor.
- pag. 132. A. V. C. 835. Aceruus spoliarum. lege Aceruus spoliorum.
- pag. 136. A. V. C. 841. Fecit & Ludos Saeculares &c. quo Claudius proximo, sed quod olim &c. lege Anno quo Claudius proximè, sed quo olim.
- pag. 142. *nummo sexto Iulia*. Figura Galeata &c. lege Figura velata.
- pag. 143. *circa finem in enarratione Conciary Nerua*. Hunc statim post delatum &c. lege hoc statim &c.
- pag. 153. *circa medium*. PIET. Figura stans &c. sinistra Hastam &c. lege Typus Pietatis ad Aram sacrificantis.
- pag. 154. *ad Portum Anconitanum vetuli Nummum cum Inscriptione POR. AVG.*, sed aliter Inscriptio huius Portus suadet, in ea enim Traianus T. R. P. XVIII. signatur, unde ad A. V. C. 869. Portus huius constructio referenda, Nummusque testis Portus propè Centum Cellas à Traiano adificati esse videtur.
- pag. 160. lin. ultima. DIVVS PATER RTAIAN. lege TRAIAN.
- pag. 162. A. V. C. 869. Nisibi, & Seleucia receptus. lege receptis.
- pag. 166. *in Matiaia*. Vide quæ his copiose disputat. lege quæ is copiose &c.
- pag. 167. *in Hadriano lin. 6*. Quos & initio Principatus. lege quas & initio Principatus.
- pag. 168. *post medium*. Congiarium primum distribuit, hunc verò. lege hoc verò &c.
- pag. 170. *ante medium*. Reliqua vetera à Traiano. lege ab Hadriano &c.
- pag. 189. *Inscriptione Gruteriana*. PROCOS. XV. III. VIR. lege PROCOS. XV. VIR.
- pag. 201. *in nummo penultimo A. V. C. 904*. Alia foemina. lege alia foeminea.
- pag. 208. lin. 5. Duæ lunculae. lege duæ lunculae.
- pag. 222. Trunco Palmæ imposito quem sustinet. lege quod sustinet.
- pag. 226. A. V. C. 930. Aceruus spoliarum. lege spoliorum.
- pag. 227. lin. 3. Eadem alligata. lege eidem alligata.
- pag. 232. lin. 8. Bigæ Elephantorum, in qua sedet. lege in quibus sedet.
- pag. 233. *Coss. A. V. C. 928*. M. Saluius Iulianus. lege Iulianus.
- pag. 240. *Ad Annum V. C. 919. spectant nummi omnes sequenti folio cuscum Veri, & Commodi Casarum imaginibus, & ab Anno V. C. 925. eradenda nota*. Verus Commodi Frater CÆSAR dicitur.
- pag. 242. A. V. C. 930. Occo scripsit P. M. TR. P. II., quod & retinui, sed debet omnino reponi PONT. nam P. M. non erat hoc TR. P. anno Commodus.
- pag. 243. A. V. C. 932. Coss. T. Annius Verus. lege T. Annius Verus II.
- pag. 245. A. V. C. 934. Figuræ muliebris stantis. lege Figuræ muliebris stanti.
- pag. 248. *in Coss. A. V. C. 937*. L. Eggius Marcellus. lege Marcellus.
- pag. 249. *circa medium*. Aliud Clypeum. lege alium Clypeum.
- pag. 254. A. V. C. 943. Cybele sacrificat. lege Cybeli sacrificat.
- pag. 267. *in Vita Seueri*. Promptum excogitandis. lege promptus excogitandis.
- pag. 271. A. V. C. 950. XII. Kal. Martij. lege XI. Kal. Martij.
- pag. 273. A. V. C. 953. Depictas in tabulis pugnae. lege depictas in tabulis pugnas.
- pag. 276. lin. 6. *ante finem*. Ad formam Cereis initorum. lege ad formam Cereis initorum.
- pag. 287. *in ultimo nummo A. V. C. 955*. ANN. AVG. lege ANN. AVGG.
- lin. 6. *ante finem*. Aliz stans circa Aram. lege aliz stant &c.
- pag. 290. A. V. C. 953. *in ultima nummi explanatione*. Fortè Congiarium Militibus &c. repono, fortè donatum Militibus.
- pag. 293. *in medio*. Securiuati. lege Securitatis.
- pag. 295. *in Coss. A. V. C. 970*. C. Brutius Præfens. lege Bruttius Præfens.
- pag. 296. lin. 5. *ante finem*. Cælosyria. lege Cæle Syria.
- pag. 298. *in Vita Geta lin. 6*. Vtriusque consentientibus. repono utroque consentiente.
- pag. 299. A. V. C. 953. Ctesiphontis. lege Ctesipho.
- pag. 301. *circa medium Inscriptio Princ. Iulient. Col. Def. II. pertinet ad Annum V. C. 960*.
- pag. 304. lin. 7. Hoc anno distributas. lege hoc anno distributam.
- pag. 305. A. V. C. 970. Coss. Brutius Præfens... Extricatus. repono C. Bruttius Præfens. T. Messius Extricatus.
- pag. 307. lin. 11. Aurigante Imperatore à Victoria &c. lege Imperatore, qui à Victoria &c.
- In Municipio Fanestri. Ad hunc Municipium. lege ad hoc Municipium.
- pag. 309. A. V. C. 971. Ad Victoriæ à Macrino reportatam. lege ex Macrino reportatam.
- pag. 321. *circa medium*. Aliud Globum. lege alium Globum.
- pag. 324. A. V. C. 986. *in Coss.* Ovinus Paternus. lege Ovinus Paternus.
- pag. 325. A. V. C. 988. *in ultimo nummo*. Dextra portensa. lege protensa.
- pag. 327. *in Orbiana*. CONCORDIA AVG. lege CONCORDIA AVGG.
- pag. 328. *in vita Maximini*. iuxta Aquileam. lege iuxta Aquileiam.
- pag. 329. *Coss. A. V. C. 976. sic restituendi*. L. Marius Maximus II. Papirius Elianus.
- pag. 330. *in nummis Coloniarum Incertis*. HIN. C. L. AN. lege HIN. C. L. AV.
- pag. 331. *in Vita Gordiani lin. 6*. Statutam eius. lege staturam eius.
- pag. 331. A. V. C. 990. *in Coss.* Iulius Sillanus. lege Iunius Sillanus.
- pag. 332. lin. 4. *Vita Gordiani*. Eumque cædit &c. lege eumque cecidit.
- In Coss. Iulius Sillanus. lege Iunius Sillanus.
- Nummo penultimo. VICTORIA AVG. lege VICTORIA AVGG. & pag. 142. lege 141.
- pag. 333. lin. 2. Sinistra tenet Scipionem. lege dextra tenet.
- pag. 334. *in Pupieno*. Nominibus concessi. lege nominibus concessis.
- pag. 346. lin. 13. Ibis. lege Ibis.
- pag. 346. lin. 12. *ante finem*. Rhinoceros. lege Rhinoceros.



- pag. 347. Damascum. lege Damascus.  
 ibidem. Orientis oculum. lege oculus.  
 pag. 351. A. V. C. 1002. Anconit. lege Anconia.  
 pag. 355. A. V. C. 1003. In Mæssa proficiscitur. lege In Mæssiam proficiscitur.  
 pag. 356. A. V. C. 1003. Princeps Iuuentutis dicit. lege dicitur.  
 pag. 357. in nummo ultimo Hostiliani ex Museo Bensiliolo. IMP. CAE. C. &c. lege IMP. CAES. &c.  
 ibid. in Lucij Prisci Vita. Ad Antoninum. lege ad Antonianum.  
 ibidem. Quem constituit Romæ. lege quam constitui Romæ.  
 ibid. in Nummo Perponna. IMP. CAES. M. AVG. lege M. AVF.  
 pag. 364. in nummo Col. Damasci. COLONIA METRO. lege COLONIA... MVTRO. &c.  
 pag. 370. Nummi Tertius, & Quintus Gallieni Anno sequenti reponi debent, cum in 95 Consul scribatur  
 Gallienus, qui prima tantum Consul processit A. V. C. 1007.  
 pag. 375. in Textu Pollionis circa medium. Audium præterea sonitu. lege Audium præterea Tonitruum.  
 pag. 376. nummo primo A. V. C. 1017. Epigraphæ. lege Epigraphes.  
 pag. 382. ultima linea. cognomine signetur. lege signentur. & aole punctum sequens, reposita virgula.  
 pag. 383. A. V. C. 1020. Christi 267. in Valeriano Iun. reponi in margine A. V. C. 1019. Christi 266.  
 pag. 384. in Coss. A. V. C. 1011. lege Memmius Tuscus.  
 In Vita Odenati. Concubinas cepit. Quietum interfecit. lege tantum Concubinas cepit.  
 pag. 385. in Vita Zenobia. Zenobia quæ se Cleopatrarum &c. lege quæ Cleopatrarum.  
 In Vita Heroniani. Aut mortem naturali. lege aut mortem naturali.  
 pag. 386. in Coss. A. V. C. 1011. lege Memmius Tuscus.  
 pag. 387. in Coss. 1013. lege Iunius Donatus.  
 In nummis Valeri Valentis. AVT. K. ΠΟΑ. lege AVT. K. POV.  
 pag. 388. in Macriano Patre Coss. A. V. C. 1015. sic restituenendi. Gallienus Aug. V. Petronius Faustinus.  
 pag. 395. in fine. TR. P. eius nummus scalpæ &c. lege eius nummis scalpæ.  
 ibid. Quos ab eruditissimo. lege quæ ab eruditissimo.  
 pag. 397. in Vita Victorius. Exseueritati militari. lege seueritate militari.  
 pag. 412. in Vita Probi lin. 11. Aureliani, & Taciti &c. lege In Aureliani &c.  
 ibid. 70. Vrbes captiuitate hostium vindicauit. lege 70. Vrbes à captiuitate &c.  
 pag. 413. in enarratione Victoria Germanica Probi. De qua fufius Auctor. lege De quo fufius Auctor.  
 pag. 421. A. V. C. 1038. Ad Murgum cum Diocletiano. lege ad Murgum cum Diocletiano.  
 pag. 424. A. V. C. 1039. Maximianus Aug. dicitur. lege Aug. dictus in Amandum &c.  
 pag. 425. A. V. C. 1040. In Curru stans Imp. lege In Curru stant Imp.  
 pag. 428. lin. prima. Diocletianus TR. P. XXI. Cos. VIII. Imp. X. lege Cos. VIII. &c.  
 ibid. lin. ultima. Potitum fuisse. lege potitam.  
 pag. 430. in Vita Maximiani. A Constantio statim. lege à Constantino statim.  
 pag. 449. in Maxentio. TR. P. suscepta A. D. VII. Kal. Octobris. lege A. D. VI. Kal. Nouembris.  
 pag. 450. A. V. C. 1063. Dissidia inter Maximinum, & Maxentium, reponi Fœdus contra Constantinum inter  
 Maximinum, & Maxentium feritur.  
 pag. 451. A. V. C. 1065. Palude absorptus est. lege Tyberi absorptus est.  
 pag. 455. A. V. C. 1069. Eruditissima Difertatione illustrauit, quam videre opere pretium est. lege eruditissima  
 Difertatione illustrauit, quam videre opere pretium est.  
 pag. 456. A. V. C. 1075. A Constantino Magno inditum. lege indictum.  
 pag. 459. A. V. C. 1060. Constantius Cæs. TR. P. lege Constantinus Cæs. &c.  
 pag. 467. A. V. C. 1084. Imp. VIII. lege Imp. XXII.  
 pag. 469. in Vita Fausta. Scelere Nurus filio detegente. lege scelera Nurus.  
 pag. 483. A. V. C. 1105. Scissiam. lege Scissiam, ut & sequenti folio in Decentio.  
 pag. 486. in Petronianis Vita. Ciuille. lege Ciuille.  
 pag. 491. lin. 4. Barbaros prostrat. lege Barbaros prosternit.  
 pag. 495. lin. 2. In Vxore Sorore Constantia. lege in Vxorem Sorore Constantia.  
 pag. 503. lin. ultima. in Hiberna. lege in Hyberna. ut & pag. 507. lin. 4.  
 pag. 514. A. V. C. 1136. A. D. VII. Kal. Septembris. lege A. D. VIII. Kal. Septembris.  
 pag. 515. lin. prima. Galijs. lege Gallijs.  
 pag. 517. A. V. C. 1134. Teruungi. lege Teruungi.  
 ibid. A. V. C. 1137. Legato de Pace missi. lege Legatos de pace mittunt.  
 pag. 518. A. V. C. 1142. in Coss. Fl. Timatius. lege Fl. Timasius.  
 A. V. C. 1143. Cum lacrimis. lege cum lacrymis.  
 pag. 520. in Vita Galla Placidia. Cunclaretque Theodosius. lege cunctareturque Theodosius.  
 pag. 524. A. V. C. 1161. A. D. Kal. Martij. lege A. D. Kal. Maij.  
 ibid. in Eudoxia. Quem & Augustinm. lege quam & Augustam.  
 pag. 527. A. V. C. 1161. In Italiam reddit. lege redit.  
 pag. 528. A. V. C. 1163. Pace cum Alarico firmat. Honorius &c. lege Pacem cum Alarico firmat Honorius, &c.  
 A. V. C. 1168. In Hispaniam expellit. lege in Hispaniam pellit.  
 A. V. C. 1169. & Placidiam Vxorem spondet. lege & Placidia Vxor spondetur.  
 pag. 529. in Vita Constantini. Arelate inde se recipit. lege Arelatem &c.  
 ibid. Veronam vsque progredit. lege progreditur.  
 pag. 530. in Constantis Vita. Rursus ibidem missus. lege rursus illuc missus.  
 pag. 532. in Vita Theodosij. Consobrinum suum ex Constantino. lege Consobrinum suum, ex Constantio.  
 pag. 537. A. V. C. 1137. Ardabarus. lege Ardaburus.  
 pag. 538. A. V. C. 1179. Nomine Valentiniuni. lege Valentiniuni.  
 A. V. C. 1183. Britania Pictis &c. lege Britanni à Pictis, & Scotis vexati, à Legione Romana defenduntur.  
 pag. 540. A. V. C. 1199. Britanniam diripiunt. lege diripiunt.  
 pag. 541. in Vita Iustæ Grata. Constantinopoli Theodosio. lege Constantinopolim  
 pag. 542. in Vita Attila. Processum inuadit. lege possessam inuadit.  
 ibid. Quadis, Sæuibusque subactis. lege Sæuisque subactis.  
 In Vita Marciani lin. ultima. Dedit perhibetur. lege dedisse perhibetur.  
 pag. 543. A. V. C. 1210. Hoc anno A. D. VI. Kal. Martias. lege A. D. VII. Kal. Februarias.  
 pag. 544. in Auiti Vita, pag. 545. & A. V. C. 1217. pag. 548. lin. 3. & A. V. C. 1215. pro Ricimets lege Ricimete.

✦✦

pag.

- pag. 547. *A. V. C.* 1210. Ora tuetur. lege oram tuetur.
- pag. 548. *A. V. C.* 1214. in *Maoriano*. A. D. VIII. Id. Aug. lege A. D. VII. Id. Aug.
- pag. 549. *A. V. C.* 1224. Inimicitia oritur. lege Inimicitia oritur.
- pag. 550. *lin. ultima*. Morum non bellici studiosus. lege morum non belli studiosus.
- pag. 551. *lin. 5.* Moxitur. lege moritur.
- pag. 552. *A. V. C.* 1242. Bulgatorum. lege Bulgarorum.
- pag. 552. *lin. 2.* Tonitus fugiebat. lege attonitus fugiebat.
- pag. 556. *A. V. C.* 1254. Rege bellatur. lege Regebollat.
- pag. 557. *A. V. C.* 1270. *Coff. huius annis. ex Diviso, & observationis P. Pagij sic scribendi.*  
 Fl. Anastasius Paulus Probus Sabinianus.  
 Fl. Agapitus.
- In Vita Theodorici*. Regi Vandacorum. lege Vandalorum.
- pag. 560. *in nummo Hilderici*. HILDERICVS REX. lege HILDERIX REX. *In eius Epocha Reuerendissimus P. Noris Histor. Pelagian. Cap. 21. lib. 2. probat Hildericum Thrasamundo successisse A. V. C. 1276., alij vero Anno sequenti, ut scripsi & ego.*
- pag. 561. *in Vita Iustitiani*. Gilimerem cepit. lege Gilimerem cepit.
- pag. 562. *A. V. C.* 1228. repono Anno Christi 534. & loco Theodabati. lege Theodahati.
- pag. 565. *A. V. C.* 1299. & 1301. *in Actis Historicis, ubi legitur Iustinianus. reponi debet Belisarius.*
- pag. 567. *in Vita Vitiges*. Mox receditur Ariminum. lege mox recedens Ariminum obsidet.  
*ibid.* Ad Mediolanum recipiendum mittit, qui eum capit. lege ad Mediolanum recipiendam mittitur, qui eam capit.
- pag. 568. *in Torila Vita*. Aruximum. lege Auxumium.  
*In ultimi nummi eiusdem explicatione*. Nemo ignoratur. lege nemo ignorat.  
*ibid.* Inter priuatas parietes. lege inter priuatos parietes.
- pag. 569. *in Vita Teia*. Cum se Cumis conferret. lege Cumas conferret.  
*In Vita Theodeberti*. Beitarij literis. lege Belisarij literis.  
 Loca quaedam Liguriæ, ac Venetiæ. lege Venetiarum.
- In Vita Iustini Jun.* Ex Filio Nepos. lege ex Sorore Nepos.  
 A. D. Id. Nouembris. lege A. D. XVIII. Kal. Decembris.
- pag. 576. *A. V. C.* 1336. Consulem scripsi Ti. Mauric. Aug. sine Collega, sed ex *Chronico Alexandrino Annus hic Coff. carus, diffususque est Post Conf. Diuinæ Memoriz Tiberij Constantini Anno III., unde Consulatus primus Mauriti in Annum sequentem reiciendus est, Annis que sequens usque ad A. V. C. 1345. Annus I. in P. C. minuendus.*
- pag. 622. *in enarratione Indicis Polatij lege nulli sumptui parceret.*  
*In Elogio I. C. Bon lege plura daturus.*

Die 5. Ianuarij 1682.

**D**E mandato Reuerendissimi Patris Fratris Sixti Cerchij Sacræ Theologiæ Magistri, ac Inquisitoris Generalis Status, & Dominij Mediolani Adm. R. D. Nicolaus de Rubinus Doc. V. L., nec non Ambrosianæ Bibliothecæ Bibliothecarius videat, & in scriptis referat.

*Fr. Angelus Maria Battianus Lector, & S. Officij Mediolani Notarius.*

**D**E mandato Reuerendissimi Patris, & Domini mei Fratris Sixti Cerchij Inquisitoris Generalis Status, & Dominij Mediolani de verbo ad verbum perlegi Librum, cui titulus IMPERATORVM ROMANORVM NVMISMATA &c. ab Illustrissimo Domino, & Patrono Geo D. Comite Francisco Mediobarbo Birago &c. compositum: quem reperi Authore dignum suo, nam præterquam nihil continet Fidei Orthodoxæ contrarium, bonisq; moribus repugnans, est plenus eruditionis, atque doctrinæ: Quapropter dignum censeo, qui in lucem communi literatorum bono edatur, si tamen ita videbitur Reuerendissimo Domino meo Patri Inquisitori Generali, cæterisq; ad quos pertinet: In quorum fidem hac die duodecima Maij anni 1682.

*Nicolaus Rubinus S. T. D., & Congregationis Oblatorum S. Sepulchri Mediolani Præpositus Generalis.*

*Attenta præfata attestatione*

**I M P R I M A T V R.**

*F. Sixtus Cerchius Inquisitor Generalis Status Mediolani.*

*Iacobus Satta Canonicus Imperialis Basilicæ Sancti Ambrosij pro Eminentissimo D.*

*D Cardinali Vicecomite Archiepiscopo.*

*Franciscus Arbona pro Excellentissimo Senatu.*

INDEX









# IMPERATORVM ROMANORVM NUMISMATA A POMPEIO MAGNO AD HERACLIVM.



**P**OMPEIVS Romæ, Patre Strabone nascitur, cum iuuenili floreret ætate, extemplo mores, & vèrendi, & regij eluxere. Anno ætatis xxiiii., necdum in Senatum admiffus, *Imp. appellatus est*. Cinna etenim à militibus cæso, in Picenum se contulit, tribusque legionibus conscriptis, & tribus Marianis Ducibus fugatis, L. Sullæ se se coniunxit, à quo *Imperatoris* Nomine salutatus est. Insequente anno à Sulla primùm in Siciliam, aduersus Perpenam, & Carbonem, mox in Africam, aduersus Domitium mittitur, proffigatis hostibus, & occisis, inter Reges iudicat, tanquam arbiter. Post reditum ex Africa *Magnus* à Sulla appellatus est, indè Proconsul in Iberiam aduersus Sertorium mittitur. Is tribus fuit Triumphis, Belli Africani contra Hiarbam, Hispanici contra Sertorium, Pontici contra Mithridatem. Anno ætatis xxiiii. *Magni* nomen à Sulla adeptus est, eoque vel inuito, vel renitente de Africa triumphauit, quamuis, nec Consul, nec Prætor, nec Senator esset per ætatem. Plutarchus tamen testatur eum, per ætatem, in Senatum legi potuisse, sed honorificentius sibi futurum duxisse, si primus ex Equitibus Romanis triumphasset. De eo vide plura apud *Plutarchum in Pompeio, & Plin. lib. 7. cap. 26.*

CN. POMPEIVS MAGNVS CN. F. S. N. *Primus Eques Romanus de Africa triumphauit,*

COSS. *M. Tullius Decula. Cn. Cornelius Dolabella.*

*Ar.* CN. MAGN. IMP. Quadrigæ Triumphales.  
ROMA. Caput Romæ Galeatum.  
X ROMA. Caput Romæ, vt superiùs.

*A.V.C. 673.  
Ante Christi-  
stum 80.*

POMPEIVS MAGNVS PRÆF. CLAS. ET ORÆ MARIT. ex S. C.

COSS. *C. Calpurnius Piso. M. Asilius Glabrio.*

Instantibus Piratis P. R. Prouincias, & Mariæ, Gabinius Pompeio amicus Auctor fuit S. C., quo sub titulo, PRÆF. CLASS. ET ORÆ MARIT. cum ProConsulari Imperio Bellum Piraticum Pompeio commissum est, eiusdem Imperio in P. R. Classes, Mariæ omnia, itemque litora quingentorum stadiorum spatio prorogato.

*A.V.C. 687.  
Ante Christi-  
stum 66.*

*Ar.* M. PIVS IMP. ITER. Caput Pompei, cum lituo, & simpulo.

PRÆF. CLAS. ET ORÆ MARIT. EX S. C. Vir nudus, dextro pede rostro Nautis insidens, dextera aplustre tenens, vtrinque Amphinomis cum fratre parentem vtrumque, ex Ætnæ Incendio illæsum efferentes.

*Pietatis cypus est, & alludit nummus hic ad nomen Magni Pij, Valer. Max. lib. 5. Cap. 4. Notiora sunt fratrum paria, Cleobis, & Biton, Amphinomis, & Anapas, illi, quod ad sacra Iunonis peragenda, Matrem vexerunt, hi quod Patrem, & Matrem, humeris per medios ignes Ætnæ portarunt.*

\* MAGN. PIVS IMP. ITER. Caput Pompei.

\* PRÆF. CLAS. ET ORÆ MARIT. EX S. C. Cneij, & Sexti Pompeiorum Capita aduersa cum lituo, & simpulo. *Gorleus f. 65.*

*Lituo auguratus proprium signum, erat Baculus sine nodo à summo inflexus, hunc in parte, qua robustior est, Augur manuenebat, eoque Cali regiones, describebat, designabatque metas, intra quas se obseruaturum signa constituerat.*

*Simpulum, vas paruum, non dissimile Cyatho, quo vinum in sacrificijs libabatur.*

*Ar.* MAGNVS IMP. ITER. Caput Neptuni, cum Tridente.

PRÆF. CLASS. ET ORÆ MARIT. EX S. C. Trophæum nauale.

*Neptunus Saturni, Opsque filius, cui maritimum cessit Imperium in diuisione cum Ione, ac Plu-*

1018

- rono fratribus facta. Tridente pro sceptro utitur, ut potestatem quam habet tollendi, placandi, seruandique equoris ostendat. *Natal. Com. Mythol. lib. 3.*
- MAGNVS PIVS IMP. ITER. Columna cum Neptuno, sinistro pede rostrum Nauis calcante, infra quem Triremis, Fuscina, signum legionarium,
- PRÆF. CLAS. ET ORÆ MARIT. EX S. C. Scyllæ Typus, ambabus manibus Temonem nauis eleuantis. Scyllam egregiè describit Virgilius sic,
- Candida succinctam, latrantibus inguina monstris,  
Prima hominis facies, & pulchra pectore Virgo  
Pubè tenus, postrema immani corpore Piscis  
Delphinum caudas, utero commissa luporum.*
- M. PIVS IMP. ITER. Caput Pompei cum lituo, & simpulo.
- PRÆF. CLASS. ET ORÆ MARIT. EX S. C. Vir nudus, dextro pede rostrum Nauis calcans, dextra aplustre tenens, utrinque Amphinomus, cum fratre, parentes ex Aetnæ incendio illæsoſ efferentes,
- \* IMP. ITER. Caput Neptuni cum Tridente,  
IMP. TER. Trophæum Nauale *M. N.*
- \* NEPTVNI Caput Pompei M. cum Tridente, & Delphino.
- Q. NASIDIVS. Quatuor Triremes, aliæ contra alias inuicem dispositæ. *Patin. famil. Nasidi n. 2.*  
*Nasidi huius meminit Cicero Philipp. 7. & Caesar 2. de bello civili scribit. L. Nasidius cum classe sexdecim Nauium à Cn. Pompeio, L. Domitio, Massiliensibusque subsidio missus est. Errone librariorum præ nomen Nasidii, ex Q. in L. mutatum, restituerunt Nummi hi, quibus sub Neptuni specie, caput Magni Pompei signatum eruditissimis probauit argumentis, Illustrissimus olim, eruditissimusque Petrus Seguinus in Epistolis, ubi nummum hunc explicat, profunda ut solet eruditione.*
- \* MAGNVS PIVS IMP. ITER. Caput Neptuni, cum Tridente.  
PRÆF. CLAS. ET ORÆ MARIT. EX S. C. Scyllæ Typus, ut superior *M. N.*
- Ar.* MAG. Caput Iani spicatum,  
PIVS IMP. Prora Nauis,  
*Ianus, siue Genius, siue Rex fuerit, dicitur serum, & siluestrem cultum in urbanum, civilemque mutasse, Biceps pingitur, quia, & præterita sciuit, & futura præuidit.*
- MAGNVS PIVS IMP. Duo capita spicata, vel Iani caput,  
EPIVS dimidiata Nauis *M. N.*  
*M. Eppius equestris ordinis homo, vigilans, & industrius à Cicerone vocatur Epist. 13. ad Atticum, Scipionis in Africa legatum fuisse, Nummus alius ostendit. Hic vero ante Pompei legatum, vel in Nauali aliqua expeditione Pompeianarum partium Ducem nos docet.*
- MAGNVS IMP. ITER. Caput Pompei spicatum, cum Gutto, & Acrotirio.  
PRÆF. CLAS. ET ORÆ MARIT. EX S. C. Victoria insitens Naui cum monstro illo, quale in argenteis,  
*Guttus idem, ac simpulum, Acrotiria, siue Platei nauales ad ornatum prora, puppisque prominentia. Ex Rosino lib. 10. antiq. Rom.*

POMPEIUS M. PROCOS. Hispaniam obtinet.

COSS. Pompeius Mag. II. M. Licinius Crassus.

*A.P.C. 699.  
Ante Christi-  
sum 54.*

- Ar.* MAGN. PROCOS. Prora Nauis,  
CN. PISO PROQ. Caput Numæ Vittatum, & in Vittæ, NVMA.
- \* CN. MAGNVS IMP. Figura insitens, dextro crure proræ nauis, cui Hispania stolata, dextra palmam portigit, sinistra duo spicula tenet, ad pedes duo scuta.
- M. PUBLICI PROPR. Palladis Imago, *Gorleus fol. 65.*  
*M. Publicius leg. Pro Pratore in Hispania sub Pompeio fuit, de hoc scribit Florus lib. 3., & Appianus in Mithridaticis, ubi Plocius, errore librariorum scribitur, non Publicius. Circa vero Flori, & Appiani Tentus eruditissimè, ut semper Fulsius Ursinus in notis ad hunc denarium familia Poblitia.*
- Ar.* MAGN. PROCOS. Prora Nauis,  
CN. PISO PROQ. Caput Numæ Vittatum, & in vittæ NVMA.
- MAGN. PROCOS. Delphin, hasta pura, Aquila,  
VARRO PROQ. Iouis terminalis caput, aut Hermeæ effigies,  
*M. Terentius Varro, Pompei in Hispania legatus, classibus eiusdem præfuit nauali ab eo Corona donatus. Plinius lib. 7. cap. 30. & lib. 16. cap. 4.*  
*Herma autem effigies, in altera eius nummi parte, obscurum est, quo pertineat, nisi fortè ad M. Varronis imaginem, qua uni uiuenti, in Bibliotheca Pollionis posita fuit; Teste Plinio, virorum enim illustrium imagines Herma figura, inscriptione adiecta solebant indicari.*  
*Ad Pompei porrò Imperium in Hispania indicandum, sceptrum, & Aquila impressa est, & Delphin ad maris Imperium, ex S. C. Bello Piratico eidem concessum.*
- CN. MAGNVS IMP. Caput Pompei,  
M. MINAT. SABIN. PROQ. Pompeius iungens dextram cum muliebri figura; ad cuius pedes scutum, inter Pompeium, & figuram plura scuta, à tergo Pompei dimidiata Nauis,  
*Minatium hunc Pompei in Hispania ProQuestorem, nummus hic solus indicat, silentibus ubique historicis, nam, & ProQ. inscribitur, & Hispania Typus in nummo conspicitur, eumque ideò cum eruditissimo Ursino Pompei in Hispania ProQuest. iudico.*
- \* CN. M. IMP. Caput Pompei.  
\* M. MINAT. SABIN. PROQ. Figura laureata militari habitu iungit dextras cum alia figura non laureata, primam figuram victoria dextra coronat, sinistra Trophæum armorum ferens.  
*Patin. Fam. Minas. n. 2.*
- \* CN. M. IMP. Caput Pompei.  
\* M. MINAT. SABIN. PROQ. Figura genuflexa globum offert aliæ figuræ imperatorio habitu, quæ



# POMPEIUS MAGNVS. 3

quæ globum monstrat figuræ radiatæ, & muliebri habitu dextram ori admouenti. *Patin. ibid. n. 3.*  
**CN. MAGNVS. IMP.** Figura insitens proræ Nauis, cui alia palmam porrigit, vt in aureo.  
**M. POBLI. LEG. PROPR.** Caput Galeatum, vel Palladis, vel Romæ.

*Bellum Civile cum Casare.*

**A. V. C. 706.** Insequente ex **A. D. 13. Kal. Sextilis** Pompeius à Casare ad Pharsalum victus ad Ptolemæum Egypti Regem profugiens, eius dolo, haud ita multo post, nimirum pridie Kal. Octobris, in conspectu vxoris Corneliæ, ad Montem Cassium interfectus, & exiguæ telluris inops tumulatus, ea ipsa die, qua quondam de Mithridate, & Piratis triumphum duxerat, die natalis sui, in cuius triumpho pompa translata fuit ipsius Pompei Imago, è margaritis, non tam luxuriæ argumento, quam non obscuro omine, iam caput illud Orientis opibus, sine reliquo corpore ostentaturum: *Plin. lib. 37. cap. 2.*, cuius res gestæ, atque virtutes, ipsdem, quibus Solis cursus, regionibus, ac terminis continentur; *Cic. in Catil. conur. inuectiua 4. circa finem.*

*Res à Pompeio gesta, Plin. lib. 7. sic describuntur.*

**CN. Pompeius Magnus Imp.** bello XXX. annorum confecto, fufis, fugatis, occisis, in deditionem acceptis, hominum vicies semel centenis LXXXIII. M. depressis, aut captis nauibus DCCCLXVI. oppidis, castellis, MDXXXVIII. in fidem receptis terris à Meoti lacu, ad rubrum mare subactis, votum merito Mineruæ.

Cum oram maritimam à prædonibus liberasset, & Imperium maris populo Romano restituisset, ex Asia, Ponto, Armenia, Paphlagonia, Cappadocia, Cilicia, Syria, Scythia, Iudæis, Albanis, Iberis, Insula Creta, Bastarnis, & super hæc de Regibus Mithridate, & Tigrane triumphauit. Tandem interfectus **C. Iulio Cæs. ii. & P. Seru. Vacia Laurico** **Coll. V. C. 706.**

*Pompeios Inuenes Asia, atque Europa, sed ipsum Terra tenet Libyes, si tamen vlla tenet.*

## POMPEI VXORES.

### I V L I A.

Trisennio post Triumphum suum, nimirum **V. C. 695.** Pompeius Iuliam Cæsaris filiam vxorem ducit, hanc ex sola Cornelia filiam Iulius sustulerat, quam Seruilio Cæpioni desponsam, **CN. Pomp. Magno** collocavit: erat, & forma, & castitate præcellens, singulari erga maritum amore flagrans, quamobrem à Pompeio vicissim impediens colebatur; accidit autem, vt Pompeius, comitalibus ludis fauciorum sanguine resperfus, vestem domum mutandam mitteret; qua conspecta, ad eod consternata est Iulia, tum temporis vterum ferens, vt abortum fecerit: Interiecto tempore, cum iterum grauida foret, in puerperio decessit. Pompeio, coniugi tumulum in Albano destinante, Populus in campum Martium funus extulit, nec multo post filiola, quam enixa erat, matris fatum secuta est. Ità gemino communis concordiz vinculo sublato, dissensio primùm, deindè ciuile bellum, inter destinatos discriminis duces exortum est.

## CORNELIA.

Altera Pompei Vxor, quæ maritum, cum Sexto F. ad Pharsalum secuta, cum eo Aegyptum adnauigauit, vbi verò cum insidijs petitum, & occisum vidisset, fuga se se arripuit, & postea temporis Romam, proposita impunitate, incolumis redijt. **Dio.**



**C. IULIVS C. F. C. N. CAESAR.**

Nascitur Romæ **C. Mario VI. & L. Valerio Flacco** **Coll. Patre C. Casare, Matre Aurelia,** anno orbis 3866. **V. C. 654.** ante Christum natum 99. eius integram Historiam vide apud Suetonium, & **Hub. Golzium** in **Iulio,** & **Dionem,** qui **l. 44.** inter cæteros honores ei decretos, & hunc fuisse ait, pecunia eius imagine, vt signaretur.

**C. IUL. C. F. C. N. CESAR PONTIFEX MAXIMVS.**

**COSS. M. Tullius Cicero. C. Antonius Hybrida.**

**A. V. C. 691.**  
*Ante Christum*  
**sum 62.**

**Ar. CESAR** Elephas cum Dracone.

Capeduncula, Aspergillum, Securis, Albogalerus, signa Pontificis Maximi, & Dialis Flamini,

Capeduncula vas erat ansatum, vt prehendi posset, id est capi, quo in sacrificijs antiqui utebantur, horum figuras ligneas, & fideles antiquas etiam nunc videmus. Aspergillum, quod, & aspersorium, & lustrica, instrumentum quo aquam lustralem aspergebant.

Securis, quæ, & Dolabra, instrumentum, quo in dolando utebantur. Albogalerus, qui & Apex proprius Flamini Diali pileus, qui ex hostia alba, Ioui immolata fiebat, eiusdemque Flamini in signe speciale.

**III. Caput Veneris.**

Aneas gestans Anchisem, & Palladium.

Namque hic, cum alijs, in quibus Venus conspicitur, ad originem gentis Iulia indicandam cufus est; & in eodem Aenea filio Iulium genus, lulusque Veneris per Aeneam Patrem Nepos.

**& CAE.**

- \* CÆSAR IMP. CÆS. TRAIAN. AVG. GER. DAC. P. P. REST. Elephas cum Dracone.  
Capeduncula, Aspergillum, Secespita, Albogalerus. *Patin. Sueton. f. 62.*  
*Nummus hic docet nos Cæsares dictos, ab Elephante caso, non ut putant alij à ventre matris caso, aut ab oculis Casys, Elephas enim Pœnorum lingua Cæsar dicitur, eumque occidit C. Cæsar huius P. M. Anus.*
- \* CÆSAR IMP. CÆS. TRAIAN. AVG. GER. DAC. P. P. REST. Aeneas Anchifem, & Palladium ferens.  
Caput Veneris. *Patin. ibidem.*  
L. BVCA Caput Veneris.  
Anchifem circa Idæ montem, Venus congressura accedit.
- \* Caput Veneris, cum Globo, absque inscriptione.  
Anchifem, circa Idam Venus congregitur. *Tristan. T. 1.*

C. IVLIVS C. F. C. N. CÆSAR P. M. COS. *Heluetios, Arionistum, Germanosque vincit.*

COSS. L. Calpurnius Piso. A. Gabinus.

A.V.C. 696.  
Ante Christi-  
stum 57.

- Aur.* \* IIT. Caput Veneris.  
\* CÆSAR Trophæum, hinc Parma, illinc Lituus militaris, ad latus Secespita *M. N.*  
*Secespitam (inquit Festus) alij securim, alij Dolabram Aeneam, alij culcellum putant, hic securis est.*
- Ar.* IIT. Caput Veneris.  
Barbarus hirtio capillitio sedens ad Trophæum.  
Caput Veneris.  
CÆSAR Trophæum cum duobus captivis.  
*In hoc Trophæo, qua sub scutis sunt instrumenta, sunt litui militares.*  
Caput Veneris cum lituo, & scepro.  
CÆSAR Trophæum, vt superius.
- IIT. Caput Veneris, cum Simpulo.  
CÆSAR Trophæum, cum Corona Ciuica, & Parma.  
C. CÆSAR Caput Iulij.  
A. D. M. N. Aquila vnguibus fulmen premens.
- \* CÆSAR Caput Veneris.  
CÆSAR IMP. Trophæum armorum, cum scutis, & lituis militaribus. *Patin. Fam. Iul. n. 24.*  
IMPER. Guttus, & Lituus in Laurea.  
Caput Veneris cum Ciconia, seu Ibide.
- \* CÆSAR IMP. Caput Iul. Cæf.  
L. AEMILIVS BVCA. Dextræ iunctæ. *Musai Magni Venet.*
- Æ.* Caput Veneris.  
GERMAN. INDVTI III.  $\left\{ \begin{array}{l} \text{Fluuius ad Proram Nauis, propè montes.} \\ \text{Taurus.} \end{array} \right.$

C. IVLIVS CÆSAR. P. M. COS. *Dictator Comit. hab. causa.*

COSS. C. Claudius Marcellus. L. Cornel. Lentulus Crus.

A.V.C. 705.  
Ante Christi-  
stum 45.

- Aur.* C. CÆSAR DICTATOR Caput Iul. Cæf. cum lituo.  
L. LIVINEIVS REGVLVS. Bos Cornupeta.
- Ar.* CÆSAR DICTATOR. Caput Iul. cum laurea.  
M. ANT. IMP. R. P. C. Caput M. Antonij cum lituo.  
C. CÆSAR DICTATOR. Caput Iul. cum lituo.  
L. LIVINEIVS REGVLVS. Bos Cornupeta.
- \* CÆSAR DIC. Caput. Iul. cum Vrceolo.  
M. ANT. IMP. Caput M. Antonij cum lituo. *Gorleus f. 40.*
- \* CÆSAR DIC. Caput Iul. laureatum.  
M. ANT. IMP. R. P. C. Caput M. Antonij cum lituo. *Patin. fam. Ant. n. 33.*
- \* CÆSAR. Caput laur.  
M. ANTON. IMP. Caput M. Antonij, cum lituo. *Num. Arscot. Tab. 3. n. 3. & 4.*
- \* . . . . Caput Iul. Cæf.  
ANT. IMP. Caput M. Antonij. *P. Minij.*  
CÆSAR DICT. Caput Iul. Laur. ponè quod vas.  
\* M. ANTON. IMP. R. P. C. Caput M. Antonij ponè quod lituus. *Musai Magni.*

C. IVLIVS CÆS. P. M. COS. II. IMP. *Pacem cum Pompeio facit,  
mox illum in campis Pharsalicis vincit.*

COSS. C. Iulius Cæf. II. Ser. Patia Isauricus.

A.V.C. 706.  
Ante Christi-  
stum 47.

- Ar.* C. CÆSAR IMP. COS. ITER.  
A. ALLIENVS PROCOS. Figura nuda, dextra tenens Trinacriæ, seu Siciliæ Typum, tria crura?  
dextro crure insistens Proræ Nauis.  
*Allienus Procos. Sicilia erat, cum Cæsar iterum in Africam traiecit. Cæsar. lib. 2. Belli Ciuilis.*
- C. IVL. CÆSAR P. M. COS. II. DIC. II. *Aegyptum capit, & Imp. II. dicitur.*

A.V.C. 707.  
Ante Christi-  
stum 46.

COSS. Q. Fuffius Calenus. P. Vatinius.

- Aur.* Caput Iul. cum lituo sine inscriptione.  
AEGYPTO CAPTA Crocodilus.

\* Ca.



- Ar.* \* Caput Iul. cum lituo ad Cervicem, absque Inscriptiōe.  
AEGYPTO CAPTA Crocodilus, *Gorleus fol. 41.*
- \* Caput Veneris, cum Cupidinis alato capite.  
CAESAR DIC. ITER. Trophæum armorum, ad cuius pedes captivus, & victoriæ Trophæo lauream imponens. *Os. sel. tab. 95. n. 7.*  
*Pharnace Bosphori Rege, ad Zelam victo C. Iul. Caf. Bellum Africanum suscipit.*
- \* IMP. ITER Caput Veneris.  
C. CAESAR C. F. Trophæum, hinc aratrum, illinc figura captiva. *Golzjus tab. 3. n. 7. 10.*
- Ar.* C. CAESAR C. F. Caput Veneris cum Globo.  
IMP. ITER Caput Veneris.
- \* CAESAR Caput Iul. Caf.  
..... Dimidiata Navis cum sceptro *M. N.*
- \* Caput Veneris.  
IMP. CAESAR. Colonus agens Boues. *Plumbens meus.*

C. IVLIVS CAES. P. M. COS. III. DIC. III. IMP. III. IV.

COSS. C. Iulius Caf. III. M. Emil. Lepidus.

A. V. C. 706.  
Ante Christi-  
num 45.

*Hoc anno Caesar, victis in Africa Scipione, Catone, & Iuba, Romam reuersus per triduum de Gallis, Aegypto Pharnace, & Iuba Regibus triumphat.*  
*Forum, & Templum Veneris Genitricis dicat.*  
*Annum ordinat, Iulianumque appellat, & Pompeium Iun. ad Mundam vincit.*

- Ar.* C. CAESAR COS. TERT. Caput Iul. velatum, & lauteatum.  
A. HIRTIVS PR. Lituus, Vrceolus, Securis.
- \* C. CAESAR COS. TERT. Caput muliebri velatum.  
A. HIRTIVS PR. Lituus, Vrceolus, & Securis. *N. Arscotan. Tab. 4. n. 1. 2.*  
*Sacrificantes omnibus Dys, soliti erant olim caput velare, ne inter Religionem aliquid eorumdem se offerret obtinibus, quo impedirentur hoc agere, quod agebant.*  
*Ex hoc nummo A. Hirtij Praturam cognoscimus, quam hoc anno gessisse probabile est, inque Caesaris honorem, nummum cussisse. Hirtius hic A. V. C. 711. Cos. fuit, cum C. Vib. Pansa, in Prælio contra M. Antonium ad Mutinam occisus, corpus eius Romam perlatum, publica sepultura in campo Martio conditum fuit.*
- \* C. CAESAR DIC. TERT. Caput Victoriæ.  
L. PLANC. PRAEF. VRB. Vasculum oblongum, & exile.  
*L. Munatius Plancus, hic vnus fuit ex octo Præfectis urbis, à C. Iul. Caf. Lepido Collega relictis, cum ad Bellum Hispaniense hoc anno profectus est, ut ex Diene, & Nummo diximus; fuit is postea Cos. Des. A. V. C. 711. & Cos. anno sequenti, cum M. Emilio Lepido II. & Imp. dictus. Hunc Plancum fuisse Vl. virum Epulonem ex vasi in altera nummi parte signato, arguit eruditissimus Prfnus, in Notis ad hunc denarium in gente Munatia, ad quem eruditum lectorem remitto.*
- C. IVLIVS CAES. IMP. COS. III. Caput Cesaris.  
IMP. CAES. TRAIAN. AVG. GER. DAC. P. P. REST. Mulier seminuda hastata stans cum Galea, & Clypeo.
- Ar.* DIC. ITER. COS. III. Caput Veneris.  
AVGV. PONT. MAX. Capeduncula, Aspergillum, Guttus, Lituus.
- C. CAESAR DIC. TERT.  
L. REGVLVS PRAEF. VRB. Ex Torrentio in Suetonium, Occo.  
*L. Luinoium Regulum fuisse ex octo Præfectis, cum Lepido Consule in Vrbe relictis à Iul. Caf. ad Bellum Hispaniense proficiscente, ex hoc Nummo arguere licet.*
- CAESAR P. M. DIC. TER. Caput Iulij velatum cum lituo.  
M. LEPIDVS IMP. Caput Lepidi barbaturum.
- \* CAESAR DIC. TERT. PONT. MAX. Caput Iul. laur. cum lituo.  
L. MYSSIDVIS LONGVS. Cornucopiæ, Globus, Temo, Albogalerus, Caduceum; *Num. Arscotan. tab. 3. n. 24.*  
*Cum Hercules cum Acheloo (qui Tauri formam sumpserat) in Calydone colluctans eidem cornu fregisset, is pro eodem redimendo, Amalthea, Harmody filia cornu, Herculi largitus est, quod ille omnibus fructibus refertum Ioui consecrauit. Cornu hoc Taurinum erat, ea præditum virtute, ut quidquid ab eo optaret illius Dominus, siue potus, siue cibus continuo nasceretur, unde postea ad indicandam rerum omnium ubertatem, & abundantiam, cornu hoc, cornucopia appellatione, ut hoc in Nummo sculptum fuit.*  
*Globus ad Orbis Imperium Casari designandum, in nummo signatus.*  
*Temo ad maritimum Imperium spectat.*  
*Albogalerus ad P. M. indicandum, seu ad Flaminiis Dialis dignitatem.*  
*Caduceum peculiare Mercurij Sceptrum, cum Anguibus geminis, mare, & Jæmina scilicet, mutuo connexa, circumuolutis, & concordibus, quorum Cauda demittebantur ad capulum Caducei. Cum Mercurius aliquando, per Arcadiam iret, duos reperit serpentes inter se pugnantes, quos, ut diuideret, baculum quem gestabat, inter utrumque posuit, ita concordem illos reddidit, in cuius rei memoriam baculum eundem serpentibus adornatum (qui postea Caduceum dictus est, & deinceps in pacis, & concordie symbolum assumptus) sibi peculiaris sceptri loco sumpsit.*
- \* C. CAES. DIC. TER. Imago Victoriæ.  
L. PLANC. PRAEF. VRB. Vasculum oblongum, & exile. *Gorleus f. 39.*
- \* C. CAESAR COS. TER. Caput Cæf. velatum.  
A. HIRTIVS PR. Signa Pontificalia. *Gorleus f. 39.*  
*Ex Nummo hoc, & aureo supra descripto conijcere licet A. Hirtium fuisse ex octo Vrbe Præfectis à Iul. Caf. hoc anno adiutoribus Lepidi relictis de quibus supra.*

B

CAE-

CAESAR IMP. IIII.

DIC. III. L. AEMILIVS BVCA Figura mil. stans, antè signum militare, & securim.  
VENERI VICTRICI VOTA. Templum sex Columnarum, in cuius medio Venus, dextera victoriolam.CAESAR IMP. QVART. Caput Iul. laur. cum lituo,  
L. PLANCVS PRAEF. VRB. Guttus,

\* Caput Veneris, cum Cupidinis alati effigie.

CAESAR DIC. TERT. Trophæum armorum, ad cuius pedes sedet captiuus, & Victoria Trophæo lauream imponit. *Num. Arscor. tab. 4. n. 5. 6.*

Ar. CAESAR DICT. TERT. Victoriæ caput alatum,  
C. CLOVI PRAEF. Figura galeata gradiens, dextera spolia, sinistra Clypeum cum serpente ad pedes.  
*Nummus hic ad Africanam Victoriæ spectat, cum in eo spolia Africana reperiantur, & ex eo C. Clouium ex octo Praefectis Vrbs supra descriptis fuisse arguere licet.*

C. IVLIVS CAESAR P. M. COS. IIII. DIC. IIII. IMP. V. VI. PATER PATRIÆ,

COSS. C. Iulius Cas. IIII. sine Collega.

*Primus annus Iuliana correctionis, quo Cas. ex Hispania triumphauit.*

Ar. CAESAR IMP. QVART. Caput Iul. laur. cum lituo.  
AVGV. PONT. MAX. COS. QVART. DICT. QVART. In medio nummo.

\* CAESAR AVGV. IMP. QVIN. COS. QVART. Caput Iul. velatum, & laureatum cum lituo.  
DIC. QVART. PARENS PATRIÆ, Tripus capitibus Arietinis, in cuius summitate laurea cum duobus lauri Ramis, hinc Secepsita, & Capeduncula, illinc Praefeticulum, sub Tripode duo Corui, *Srada f. 1.*

C. CAESAR PARENS PATRIÆ EX S. C. Templum.  
L. BVCA CLEMENTIA Caput Deæ Clementiæ.

Ar. CAESAR AVGV. IMP. QVINT. COS. QVART. Caput Iul. velatum cum lituo.  
DIC. QVART. PARENS PATRIÆ. Tripus, cum corolla, capeduncula, securi, & lituo.

CAESAR DIC. QVART. Caput Iul. laur.  
IOVI OPT. MAX. SACR. Taurus stans coram ara accensa cum Secepsita.\* M. METTIVS Bigæ, in quibus figura dextera hastam vibrans, sinistra scutum. *M. N.*

CAESAR PARENS PATRIÆ Caput Iulij velatum, cum Lituo, &amp; Albogalero.

C. COSSVTIVS MARIDIANVS A. A. A. F. F. In area Nummi.

*Cossutius hic Maridianus ex IV. viris Auro, Argento, Aere stando seriuo à C. Iul. Cas. Praefectis unus fuit hoc anno, ut ex Inscriptione discimus, ceterum moneta signanda Provincia, antè Iulium Cas. III. viris monetalibus commissa erat, C. autem Iul. Cas., ut & ceteros, Magistratus, sic & hunc auxit, & ex III. ad IV. viros hanc moneta cudenta traduxit, Augustus vero ad antiquum Triumvirorum numerum reduxit.*

CAESAR IMP. SEX. Bigæ aurigante Victoria.

DIC. QVART. Caput Veneris, in alio ex S. C.

\* Caput Iul. laureatum cum lituo.

\* DIC. QVART. PARENS PATRIÆ. Tripus, in quo laurea, & binæ Palmæ, hinc Securis indè Vrceolus. *Patin. Sueton. f. 59.*\* C. CAESAR PARENS PATRIÆ EX S. C. Templum rotundum sex columnarum, cum Idolo medio. *Ibidem.*

C. IVLIVS CAESAR P. M. COS. V. DICT. PERPETVO IMP. VI. P. P.

COSS. C. Iulius Casar V. M. Anton. M. F. M. N.

*Hoc anno Kal. Martij in Senatu à Coniuratis occiditur C. Iulius Casar.*

Ar. \* CAESAR DIC. QVART. Caput Clementiæ.  
COS. QVINT. In laurea. *Patin. fam. Iul. n. 35.*

CAESAR DICT. PERPETVO. Caput Cas.

EX S. C. Imp. sedens, cui Victoria scutum imponit, dextera ramum lauri.

CAESAR COS. QVINT. DICT. PERPETVO. Caput Iul. laur. cum lituo.

A. M. METTIVS. Venus nuda, dextera Victoriolam, sinistra hastam.

Caput laureatum Iul.

CAES. AVG. PONT. MAX. COS. V. DICT. PERP. Lituus, Patella, Capeduncula.

*Patella diminutivum Patena, vasa picata parua sacrificijs faciendis apta, sic dicta, eò quod pateant.*

S. C. Caput Iul. laur.

Q. SEMPRONIVS GRACCVS Q. DES. Alius addidit S. C.

Ar. CAESAR AVGV. IMP. SEXTVM COS. QVINT. Caput Iulij.

PONT. MAX. DICT. PERPETVO Duæ Sellæ Cutules, cum duobus fascibus, &amp; securibus.

CAESAR DICT. PERPETVO. Caput Iulij.

L. BVCA Duæ Dextræ iunctæ, Globus, Caduceus, &amp; Securis.

*Nexus manuum, amictusa, fœderisque signum.*

CAESAR DICT. PERPETVO Caput Cas. in alijs velatum, in alijs laureatum.

P. SEPVLIVS MACER. Figura stolata stans, sinistra hastile, &amp; scutum tenens, dextera Victoriolam, Caduceum, securis, fascis, nexus manuum, globus.

L. BVCA | Figura stans, dextera victoriolam, sinistra hastam puram.

| Figura sedens, dextera victoriolam, sinistra hastam puram per transversum.

L Venus cum Cupidine, &amp; lituo.

\* C. MARIDIANVS. Venus nuda, dextera victoriolam, sinistra clypeum globo innixum. *Gorlens f. 4.*

CAES.

A.V.C. 709.  
Antè Chri-  
stum 44.

Ar.

Ar.

A.V.C. 710.  
Antè Chri-  
stum 43.

Ar.

Ar.



- CAES. AVG. PONT. MAX. COS. V. DIC. PERP. Lituus, Patera, & Capeduncula in corona oleagina.  
Q. VOCONIVS VITVLVS Q. DESIG. EX S. C. Vitulus.
- \* CAESAR DIC. PERPETVO. Caput Cæs. laur.  
\* L. MVSSIDIVS LONGVS. Cornucopiæ, Globus, Caduceum, Albogalerus, Temo, *M. N.*
- \* CAESAR DICT. PERPETVO. Caput Cæs. velatum, hinc lituus, illinc Albogalerus.  
\* L. MVSSIDIVS LONGVS. Temo, Globus, Cornucopiæ, Caduceum, *Levin. Hulsius.*  
Caput Cæs. cum Capeduncula, & Lituo.  
C. CAESAR COS. QVINT. IMP. SEX. DIC. PERP. Duæ Sellæ curules coronatæ.  
Caput Iul. laur. in aliquibus cum S. C.  
L. FLAMINIVS III. VIR. Figura mul. dextra Caduceum sinistra Hastam p. uram.  
TI. SEMPRONIVS GRACCVS Q. DESIG. S. C. Signum cohortis, Aquila legionaria, Aratrum, Decempeda.  
TI. SEMP. GRAC. Q. DES. EX S. C. C. CAESAR IMP. Colonus agens boues.  
TI. SEMP. GRAC. Q. DESIG. Colonus agens boues.  
L. MVSSIDIVS LONGVS. Temo, Globus, Cornucopiæ, Caduceum, Albogalerus.  
\* L. BVCA Nexus manuum, Securis, Caduceum, Globus, Lituus. *Num. Arscot. tab. 3. n. 5.*  
\* CAESAR DICT. PERPETVO Venus nuda stans, dextra galeam, sinistra velum leuans, hinc à dextris columna, supra quam Aquila, à sinistris verò Aquila legionaria humi defixa. *idem tab. 3. n. 10.*  
P. CLODIVS M. F. Figura mil. dextra hastam, sinistra Scipionem, seu Caduceum.  
CLEMENTIÆ CAESARIS. Templum.  
P. SEPVLIVS MACER. Duo equi decurrentes, cum sessore à tergo palmam gerente.  
\* CAESAR DICT. PERP. Caput Iul. laur. cum lituo.  
\* L. BVCA. Figura sedens, dextra victoriolam, sinistra hastam per transversum. *Patin. Fam. Iul. n. 19.*
- \* CAESAR AVGV. IMP. SEX. COS. QVINT. Caput Iul. laur. cum lituo.  
\* PONT. MAX. DIC. PERP. Tabernaculum Prætorium, in quo hinc hasta, illinc fasces, cum securibus. *Num. Arscot. tab. 2. n. 11. 12.*
- \* Caput foemineum, fortè Concordiæ.  
\* C. CAESAR DICT. PERP. L. MVSSIDIVS T. F. LONGVS. Septa Comitij, in quibus duæ figuræ togatæ, sortes ex urnis deducentes. *Idem tab. 4. n. 9. & 10.*
- \* C. CAESAR. Caput foemineum, cum modio.  
IMP. CAESAR. In Peristilio Arcus, supra quem quatuor equi. *Patin. Fam. Iul. n. 37.*
- \* CAESAR. Caput Iul. laur. cum lituo.  
TI. SEMPRONIVS GRACCVS Q. DES. Signum militare, Aquila legionaria, Aratrum, Decempeda. *Num. Arscot. tab. 3. n. 5. 6.*
- \* IMP. CAESAR. Caput Iul. laureatum, hinc lituus, indè simpulum, *in alijs Sidus.*  
\* L. AEMILIVS Q. F. BVCA III. VIR. A. A. A. F. F. in medio Nummi per transversum. *ibidem n. 13. 14.*  
M. METTIVS. Figura stans, iuxta pedes globum habens, sinistro cubitu nixa clypeo, dextra victoriolam, sinistra hastam.  
L. LIVINEIVS REGVLVS III. VIR. A. A. A. F. F.
- \* P. SEPVLIVS MACER. Figura stolata stans, dextra victoriolam, sinistra hastam. *M. N.*  
\* L. MVSSIDIVS LONGVS CLOACIN. Cancelli comitiati, in quibus duæ figuræ, sortes ex urnis educentes. *Vaillant t. 2. f. 3.*
- \* IMP. CAESAR. Caput Cæs. cum capeduncula, & lituo.  
\* L. AEMILIVS BVCA III. VIR. Nexus manuum. *Patin. Fam. Iul. n. 11.*  
P. CLODIVS M. F. Figura mil. dextra hastam, sinistra Scipionem militarem.  
IMPER. CAESAR. Caput Iul. cum capeduncula, lituoque, & *in alijs Sidus.*  
P. SEPVLIVS MACER. Figura stolata stans, dextra victoriolam, sinistra hastam, *in alijs puram, in alijs militarem.*  
P. CLODIVS M. F. Figura mil. dextra hastam, sinistra scuticam.  
CAESAR IMP. P. M. Caput Cæs. laur. *In alijs cum Capeduncula, in alijs cum Luna Falcata.*  
L. AEMILIVS BVCA Venus nuda, dextra victoriolam, sinistra hastam.  
L. BVCA Venus insidens prozæ.  
L. BVCA Figura sedens, dextra victoriolam, sinistra hastam. *Num. Arscot. t. 2. n. 15. 16*
- CAESAR AVGV. PONT. MAX. Caput Iul. laur. cum Albogalero.  
P. CLODIVS M. F. P. R. Capedo, Securis, Gutrus, Lituus, Patera.  
Caput Iul. cum caduceo, & ramo olzæ.  
L. LIVINEIVS REGVLVS. Taurus.
- \* Er. \* C. CAESAR DICT. PERPETVO. Caput Cæs.  
\* L. BVCA. Caduceum, Fasces, Securis, nexus manuum, Globus. *Ex Museo Illustrissimi Cesaris Leopardi Patricij Auxumienfis.*  
*Numismata cusa post mortem C. Iul. Cesaris, siue Cæs. Apotheoses.*
- \* Ar. DIVVS IVLIVS. Caput Iul. laur. *aly cum Comete.*  
L. MVNATIVS PLANCVS PRAEF. VRB.  
Aliud cum Comete in adversa parte.  
*Occiso Casare, per 7. continuos dies, fulsit Cometes, quem Casari iam immortalitatem adepto sacrum dixit Plebs Romana: ex quo Casar Octavianus confirmatus Statuam Patris arcem, cum stella supra Caput in Templo Veneris posuit.*
- \* IMP. CAES. TRAIAN. AVG. GER. DAC. P. P. REST. Victoria stans, sinistra caduceum tenens, ad cuius pedes serpens.  
Venus feminuda, sinistro cubitu columnæ nixa, dextra Galeam, sinistra hastam ad pedes scutum. *Patin. Suet. f. 61.*
- DIVI IVLI alij DIVO IVLIO.  
L. MVSSIDIVS L. F. LONGVS III. VIR. A. A. A. F. F. F.
- \* Ar. DIVVS IVLIVS Caput Iul. laur., aliud cum Comete.  
L. MVNATIVS PLANCVS PRAEF. VRB.  
S. P. Q. R. Elephas.





COR. Caput foemineum.

COL. IVLI CORIN. Figura infidens fellæ, ponè quam Bellerophontis ala, sinistra sceptrum, sub pede Anguis. *Pat. Ind. f. 2.*

Q. CÆCIL. NIGER. C. HEIO. PAL. II. VIR. Bellerophon.

\* COL. IVL. COR. Bellerophon Pegaso infidens contra Chimæram pugnans.

V A L E N T I A.

An ad Valentiam Hispaniæ, an verò ad Romam, quam VALENTIAM à Græco verbo ΠΟΜΗΝ dictam docet Solinus referendi sint Nummi sequentes, eruditi Lectoris iudicium esto, mihi certè ex Nummorum sculptura, & Eruditissimi Patini sententia persuasum est Romæ cusa Numismata.

Ar. CÆSAR DICT. PERPETVO. Caput Cæs., in alyis velatum, in alyis laureatum.

VALENTIA. Duæ Cornucopiæ cum instrumento militari,

Æ. DIVI IVLLI IMP. CÆS. DIVI F. Duo Capita aduersa.

C. I. V. [ Naus Prætoria.

\* Eadem Naus cum Obelisco. *M. N. Colonia Iulia Valentia interpretatur ab Occone nummi inscriptio; quamvis ego ad Coloniam Iuliam Visitricem, de qua in Augusto, referendam putem.*

S. Caput foemineum fortè Veneris.

\* VALENTIA. S. Duplex Cornucopiæ. *Pat. Ind. f. 2.*

V X O R E S I V L I I.

C O S S V T I A.

Locuples admodum, sed è Familia Equestri, prætextato etiãnum desponsata, quam Caio Patre amisso XVII. annos natus per renunciationem, in sponsalibus dimisit.

C O R N E L I A.

Cinnæ, quater Consulis filia, ex hac Iuliam filiam suscepit, Pompeio postea desponsatam, hanc Cæsar mirum in modum amavit, utque eam repudiaret, nulla re à Sulla Dictatore persuaderi, aut compelli potuit. Mortuam pro Rostri laudavit oratione cultissima, magnam inde Popularem benevolentiam affectus. Eius etiam Fratrem L. Cinnam, qui in civili discordia Lepidum sequutus exulauerat, reduxit.

P O M P E I A.

Q. Pompei F. L. Sullæ Neptis, quam in locum Cornelie ductam, ob P. Clodium muliebri habitu, in sacris Bonæ Deæ ab Aurelia matre nocturno tempore deprehensum, qui deperire eam ferebatur, atque adulterale, repudiavit. vide *Dionem*.

C A L P V R N I A.

L. Pisonis F. hæc multum Cæsarem amavit, & die quo in Senatu occisus est, somnio territa (nam matrum in gremio suo confodi somniabat) hortari cepit, ne Curiam ingrederetur. Post Cæsarem occisum ad Ædes M. Antonij se contulit, (cum pulcherimam Orationem, pro Rostri de laudibus Cæsaris habuisset) pecuniam à Cæsare relictam transfudit, & penes eum deposuit.



C L E O P A T R A.

Egypti Regina à Photino Regno eiecta, Cæsarem ad se amandum allexit, qui splendore formæ, & quadam sermone gratia victus, eam non nisi maximis honoribus, præmijque auxit, atque ita Fratri reconciliauit, ut pariter Regni gubernacula teneret. Mox M. Antonium quoque Imperium Ægypti occupantem, obsequio corporis deuinxit. Bello Actiaco ab Augusto Cæsare victa, Alexandriam confugit cum M. Antonio, qui se ibidem interfecit: Cleopatra viua capta, ne Romam in Triumpho duceretur, se ipsam admoto brachio Aspidè interfecit ætatis anno 39. de qua *Plutarchus in Antonio*. Fuit ipsa libidinis incontinentissimæ foemina, sed quæ blandiloquentia, & suauitate morum, facile sibi quorumuis gratiam conciliarit, linguarum præterea variarum notitiam, ut quæ Æthiopicis, Hebreis, Arabibus, Syris, Mædis, Parthis, per se responsa daret.

Ar. REGINÆ REGVM FILIORVM REGVM CLEOPATRÆ. Caput Cleopatræ cum Prora Naus.

ANTONI ARMENIA DEVICTA. Caput M. Antonij cum Cydari.

E V N O E.

Maura Bogudis, Mauritanie Regis Vxor, à Cæsare multum adamata, multisq; ab eo beneficijs affecta. Huius vir Bogud Mauritanie Rex bello Africæ enixè iuuit partes Cæsaris. *Turnebus lib. III. cap. XXII*. Eueni scribendum existimar.

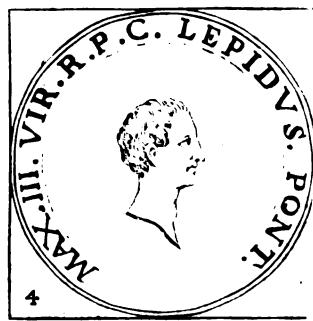

M. AIMILIVS M. F. Q. N. LEPIDVS:

Romano Imperio in Occidente inter Triumuiros diuiso Lepido cessit Hispania, & Gallia Narbonensis, siue Togata, decretumque est Lepidum in futurum annum Consulatum gerere, & ob ingruentes necessitates in Vrbe moram agere. Primus proscripsit L. Aimilium Paullum Fratrem. Cum verò eidem A.V.C. 714. etiam Africa obtigisset, Octavianus Cæsar post victum Pompeium Magni F., Lepidi Legiones ad se in Sicilia pertraxit, postea omni potestate priuatum, relictoque tantum Pontificatu Maximo Lepidum Romam misit, vbi ille qui Imperium tenuerat, ex Triumuiris quondam vnus ingloriam vitam egit.

A.V.C. 702.  
Ante Christi-  
sum 51.

M. AIMILIVS M. F. LEPIDVS ÆD. CVR.

COSS. Cn. Pompeius Magnus. Q. Cæcilius Metellus Scipio.

- Ar. M. LEPIDVS M. MARCEL. ÆD. CVR. Templum, in cuius medio Statua,  
S. C. Dianæ caput cum Arcu, & Phæetra.  
*Ædiles Curules duo erant, ideoque sic appellati, quod sella Curuli vterentur. Ex Patricijs primò, postea promiscuè creati. Ludos sacros, & solemnes instituebant, & curabant. Sacra-  
rum, publicarum, priuatarumque Ædium curam gerebant, easque magnificis impensis restituebant, vbi opus esset. Annona quoque curacionem, & plura Ædilium, Plebeiorum propria, sibi vindicauerunt. Edictum proponebant, ut Prætores, in quo quemadmodum de singulis controuersijs ius dicturi essent, populum monebant.*

A.V.C. 705.  
Ante Christi-  
sum 48.

M. AIMILIVS M. F. LEPIDVS PRÆF. VRB.

COSS. C. Claudius Marcellus. L. Cornelius Crassus.

- Ar. M. AIMILI M. F. Q. N. PRÆF. VRB. Clypeus.  
ROMA. Caput Romæ galeatum.

A.V.C. 707.  
Ante Christi-  
sum 46.

M. AIMILI M. F. PROPRETOR. Ex Hispania Triumphat.

COSS. Q. Furius Calenus. P. Vatinius.

- Ar. M. AIMIL. M. F. Q. N. PRO. PR. Quadrigæ Triumphales.  
LEPIDVS. Caput Romæ cum X.

A.V.C. 708.  
Ante Christi-  
sum 45.

M. AIMIL. M. F. LEPIDVS COS. PRIMO IMP.

COSS. C. Iul. Cæs. III. M. Aimil. Lepidus.

- Ar. M. LEPIDVS IMPER. Caput Lepidi.  
CAESAR P. M. DIC. TERT. Caput Cæsaris volatum cum Lituò.  
S. C. Lepidus Eques habitu Pacificatoris.

A.V.C. 710.  
Ante Christi-  
sum 43.

M. AIMIL. LEPIDVS COS. IMP. PONT. MAX. occiso Cæsare, & PROCOS. IMP. II.

COSS. C. Iulius Cæsar V. M. Antonius.

- Ar. LEPIDVS PONT. MAX. Caput Lepidi cum Capeduncula, & Lituò.  
\* LEPI. Cornucopiæ in Laurea. Num. Arscot. Tab. 6. n. 21. 22.  
\* EX S. C. Tripus, ex quo erumpit Serpens, hinc Lituus, illinc Capeduncula. *ibidem* n. 23.  
\* LEPID. IMP. PROCOS. Quadriga Triumphalis, in qua Lepidus sinistra Sceptum Eburneum cum Aquila. Num. Arscot. Tab. 6. n. 24.  
E. M. AIMIL. T. FVFIO. Caput Lepidi.  
\* EX . . . . . Caput cum Labyrintho. Patin. Famil. Aimil. n. 10.  
M. AIMILIO II. VIR . . . . . Caput Lepidi.  
\* Caput absque inscriptione. Patin. Famil. Aimil. n. 11.

A.V.C. 711.  
Ante Christi-  
sum 42.

M. AIMIL. LEPIDVS COS. IMP. II. P. M. III. VIR R. P. C.

COSS. C. Vibius Pansa. A. Hirtius.  
Hoc Anno Prid. Kal. Ian. ex Hispania Triumphat Lepidus.

- Aur. LEPIDVS IMP. P. M. CAESAR IMP. PONT. Capeduncula, Aspergillum, Securis, Albogalcras.  
ANTON. IMP. AVGV. Lituus, Guttus, Gallus Gallinaceus.  
*Omnia Auguratus Insignia; Augures enim ex Avium gestu futura conijciebant, hinc in Nummo Gallus Gallinaceus, quibus maxime vtebantur Augures &c.*

M.

M. LEPIDVS III. VIR R. P. C.  
L. MVSSIDIVS T. F. LONGVS III. VIR A. P. F. { Figura mil. nuda, dextra hastam, sinistra flagrum, sinistro pede scutum premens.  
Miles stans, dextra hastam, sinistra flagrum.  
Figura militaris nuda, dextra Scipionem.

M. LEPIDVS PON. MAX. III. VIR R. P. C.  
L. MVSSIDIVS T. F. LONGVS III. VIR A. P. F. Duæ dextræ iunctæ, caduceo medio.

\* LEPIDVS IMP. PON. MAX. III. VIR R. P. C. Caput Galeatum.  
\* EX S. C. Aquila legionaria Proæ Navis infixa, supra quam Trophæum, hinc, & inde duo signa militaria erecta: *Srada f. 10.*

\* LEPIDVS PON. MAX. III. VIR R. P. C.  
\* L. REGVLVS IIII. VIR. Figura mul. stans, dextra pateram, sinistra hastam. *Patim, Sueton. f. 51.*

*Ar.* M. LEPIDVS PON. MAX. Caput cum lituo.  
P. SEPVLIVS MACER { Tripus cum duabus securibus.  
Figura stolata stans sacrificans.

LEPIDVS IMPER. Duæ dextræ iunctæ cum Caduceo, *in alio doest Caduceum.*  
P. SEPVLIVS MACER CONCORDIA. Caput Deæ Concordiæ.

LEPIDVS IMP. *in alio* LEP. IMP. *in alio* LEPID. IMP. Quatuor signa Pontificalia.  
ANT. IMP. Guttus, & Gallus Gallinaceus.

M. LEPIDVS III. VIR R. P. C.  
L. MVSSIDIVS T. F. LONGVS IIII. VIR A. P. F. { Figura militaris stans, dextra hastam, sinistra flagrum, sinistro pede scutum calcans.  
Figura mil. nuda, dextra Scipionem.

M. LEPIDVS PONT. MAX. III. VIR R. P. C.  
L. MVSSIDIVS T. F. LONGVS IIII. VIR A. P. F. Duæ dextræ iunctæ Caduceo medio.

\* L. MVSSIDIVS T. F. LONGVS III. VIR. A. P. F. Dextræ iunctæ. *Musæi Grimani.*  
L. REGVLVS IIII. VIR A. P. F. Figura stolata stans, dextra Capedunculam, sinistra hastam puram.  
LEPIDVS PONT. MAX. III. VIR R. P. C. Caput Lepidi.

C. CÆSAR IMP. III. VIR R. P. C. Caput Augusti.  
EX S. C. Figura Equestris, cum lituo.

\* LEPIDVS PONT. M. Caput Lepidi.  
\* CÆSAR IMP. III. VIR R. P. C. Caput Augusti. *R. P. Minij.*

LEPIDVS IMP. PONT. MAX. III. VIR R. P. C.  
EX S. C. Tria signa militaria.  
LEPIDVS IMP. P. M. CÆSAR IMP. PONT. Quatuor signa Pontificalia.  
ANT. IMP. AVGV. Lituus, Gallus Gallinaceus, Guttus.

\* LEPIDVS PONT. MAX. III. VIR R. P. C. Caput Lepidi.  
\* CÆSAR IMP. III. VIR R. P. C. Caput Aug. *Gorleus f. 3.*

M. LEPIDVS IMP. ITER PROCOS. Quadrigæ Triumphales.  
III. VIR R. P. C. Victoria infidens Proæ Navis, dextra Corollam, sinistra Palmam.

M. LEPIDVS IMP. ITER. PONT. MAX. III. VIR R. P. C. Caput Lepidi, in quibusdam cum Vrceolo.  
P. SEPVLIVS MACER. Caput foemineum velatum.

EX S. C. Tripus cum Lituo, & Simpulo.  
P. CLODIVS M. F. Miles stans, dextra hastam.  
L. REGVLVS III. VIR A. P. F. Figura stans, dextra Capedunculam, sinistra hastam puram.

Caput Lepidi absque Inscriptione, *in alijs velatum, in alijs cum Lituo, & Vrceolo.*

P. SEPVLIVS MACER. Dno Epni det urrentes, cum Sessor e à tergo palmam gerente.  
\* Figura velata stans, dextra Capedunculam, Tripodi admoens. *Num. Arscot. tab. 6. n. 3. 4.*

\* C. VIBIVS VARVS. Figura stans, dextra Victoriolam, sinistra Cornucopiæ. *Gorleus f. 3.*

M. LEPIDVS PONT. MAX. III. VIR R. P. C. Signa Pontificalia.

M. AIMIL. M. F. Q. N. LEPIDVS P. M. COS. II. IMP. II. III. VIR R. P. C.

COSS. *L. Munatius Plancus. M. Aimilius Lepidus II.*

*A. V. C. 712.  
Ante Christi  
sum 41.*

*Ar.* M. LEPIDVS PONT. MAX. III. VIR R. P. C. COS. ITER. Caput Lepidi cum lituo.

C. VIBIVS VARVS. } Figura stolata, dextra Victoriolam, sinistra Cornucopiæ.  
} Figura stolata, dextra Pilum, sinistra Victoriolam.

\* M. LEPIDVS PONT. MAX. IMP. ITER.  
\* COS. ITER III. VIR R. P. C. Duæ Sellæ Curules cum fulmine, hinc spica, hinc olea. *Num. Arscot. tab. 6. n. 8.*

Caput Lepidi barbatum, Pelle Leonina tectum.

C. VIBIVS VARVS IIII. VIR A. P. F. Figura Galeata stans, dextra hastam, sinistra Victoriolam.

*Ar.* \* M. LEPIDVS PON. MAX. IMP. ITER. Caput velatum cum lituo.

\* COS. ITER. III. VIR R. P. C. Duæ sellæ Curules, cum fulmine, hinc spica, hinc ramus. *Oysel. tab. 96. n. 16.*

M. LEPIDVS PONT. MAX. III. VIR R. P. C. COS. ITER. Caput cum lituo.

C. VIBIVS VARVS. Figura stolata stans, dextra Pilum, sinistra Victoriolam.

M. LEPIDVS PONT. MAX. IMP. ITER. Caput Lepidi velatum, pone quod lituus.

\* COS. ITER. III. VIR R. P. C. Sedes Curules supra quas fulmina. *Musæi Grimani.*

*Ar.* \* M. LEPIDVS III. VIR R. P. C. COS. ITER. Caput Lepidi.

\* L. MVSSIDIVS T. F. LONGVS III. VIR A. P. F. Tria signa militaria. *Angellon. f. 24. n. 4. 5.*



M. AIMIL. M. F. Q. N. LEPIDVS P. M. COS. II. IMP. II. III. VIR R. P. C. *Africam occupas.*

COSS, *Demetrius Caluinius, Afinius Pollo.*

A. V. C. 714.  
Ante Christum  
sum 49.

- Aur.* \* M. LEPIDVS IMP. ITER. Eques erectus, propè quem Scorpio. *Oysel. tab. 32. n. 6.*
- Ar.* M. LEPIDVS IMP. ITER. PONT. MAX. III. VIR R. P. C. Caput Lepidi.  
SALVS PROVINCIARVM AFRICÆ. Figura Equestris cum lituo, habitu Pacificatoris.
- Æ.* LEPIDVS IMP. ITER. Caput Oleagina Corona circumdatum,  
EX S. C. Equus Defultorius, cum Scorpione.  
*Scorpius Africa symbolum proprium, cum in Lybia Desertis plures reperiantur. Equi Defultorii, vel Celeres, ierant, qui ludis Circensibus, singuli absque frano ad metam decurrerant, ut Biga cum duobus equis, Quadriga cum quatuor; Hi Lucifero, & Hespero, Circi Patronis dicati erant, ut Quadriga Soli, biga Luna, Triga Inferis, & Seinges Ioui.*

M. AIMILIVS LEPIDVS PONT. MAX. COS. II. IMP. II. III. VIR ITER. R. P. C.

COSS, *Claudius Pulcher. Norbanus Flaccus.*

A. V. C. 716.  
Ante Christum  
sum 37.

- Aur.* LEPI. Caput Lepidi.  
P. M. III. VIR ITER. R. P. C. Quatuor spicæ pulcherrimæ.  
LEPIDVS P. M. IMP. ITER. III. VIR ITER. R. P. C. Caput Pelle Leonina, cum Claua.  
C. VIBIVS VARVS. Figura Galeata stans, dextra hastam, sinistra Victoriam.
- \* M. LEPIDVS PONT. MAX. III. VIR ITER. R. P. C. Caput Lepidi cum lituo.  
\* SAL. GENERIS HVMANI. Nexus duarum manuum, Caduceo medio. *Num. Arscot. tab. 6. n. 5. 6.*
- \* P. M. III. VIR ITER R. P. C. Quatuor spicæ colligatæ.  
\* C. VIBIVS VARVS. Figura stans, dextra Victoriolam, sinistra Cornucopiæ. *Num. Arscot. t. 6. n. 19. 20.*
- Ar.* LEPIDVS PONT. MAX. III. VIR ITER. R. P. C. Caput Lepidi.  
IMP. CÆSAR DIVI F. III. VIR ITER. R. P. C. Caput Aug.  
P. SEPVLIIVS MACER. Tripus, & duæ secures.

A. V. C. 718. Ante Christum 35. Coss. Gellio Publicola, & Cocceio Nerua. M. Aemilius Lepidus à C. Iulio Cæsare Octauiano, qui postea Augustus dictus est, cogitur III. viratu abdicare, Pontificatu Maximo eidem relicto.

A. V. C. 740. Ante Christum 13. Coss. M. Licinio Crasso, & Cn. Cor. Lentulo Augure, absumptam incendio Porticum Paulli, M. Aimil. Lepidus (concedente Cæsare Augusto) refecit. Hinc Nummus Argenteus.

Caput Clementiæ velatum.

M. LEPIDVS AEMILIA REF. S. C. Porticus Paulli refecta.

Nummi Lepidi in Coloniae cuf,

- Ar. & Ar.* LEPI. Cornucopiæ in laurea.  
CABE. Caput foemineum.
- Æ.* \* COL. Caput Lepidi Galeatum.  
\* CABE. Caput muliebri in laurea. *Part. Ind. f. 2.*

Cabe Ciuitatem Africæ, Vrsius in notis ad primum hunc Nummum scribit, Coloniam ibi deductam à Lepido inscriptio secundi suadet, plura loci obscura vetat dicere.

IVNIA VXOR LEPIDI.

M. Bruti soror, ex qua filium sustulit, M. Lepidum, qui occultis consilijs vitam Cæsaris petiturus, Bellum ciuile, intestinumque moliebatur, is à C. Cilnio Mecenate equestris ordinis, & splendido genere nato, qui tum Præf. Vrbi erat, interfectus est. Seruilia huius Lepidi vxor Portiæ Bruti exemplum secuta castissimum amorem, desideriumque coniugis testata, deuorato igne viuo, quia ferrum non dabatur præmatura morte sempiternam laudem consecuta est. *Gel. in Aug. fol. 73.*



## SEX. POMP. C. N. F. SEX. N. MAGNVS PIVS.

Sex. Pompeius litterarum rudis, sermone barbarus, impetu strenuus, manu promptus, fide Patri dissimilissimus, animo ad seruitium vsque proiecto, fractoque, vilissimis inseruiebat, Libertorum suorum ipse quasi libertus, speciosis inuidens, vt pareret humillimis. Augustum, & Antonium post Iulium interfectum annos octo varijs Bellis exercuit; Occupauit Siciliam, tenuit mare, denique ab Octauiano Cæsare Sicilia eiectus, fugit in Bithyniam, occupauit Nicæam, & Nicomediam: Tandem à Titio Antonij Duce interceptus.

SEXTVS POMPEIVS MAG. F. SEX. NEP. PRÆF. CLAS. ET ORÆ MARIT. A SENATV DICITVR.

COSS. C. Vib. Pansa. A. Hirtius.

*Aur.* \* MAGNVS PIVS IMP. ITER. Caput Sexti Pompei in Corona laurea.  
\* PRÆF. CLAS. ET ORÆ MARIT. EX S. C. Capita Pompeiorum patris, & filij se respicientia, post Caput Pompei Patris Tripus. *Patin. Fam. Pomp. n. 6.*

A.V.C. 711.  
Ante Christi  
sum 42.

SEXTVS POMPEIVS MAGNI F. Roma profugos, pulsosque à III. Viris Ciues recipiens PIETAS, &amp; SALVTIS nomina meruit.

COSS. Claudius Pulcher. Norbanus Flaccus.

*Ar.* SEXTVS MAGNVS PIVS IMP. SAL. Caput Sexti Pompei.  
PIETAS. Figura stolata stans, dextra pateram, sinistra hastam.

\* IMP. MAGNVS SAL. Caput Sexti.

\* PIETAS. Figura stans, dextra palmam, sinistra hastam per transversum. *Patin. Fam. Pomp. n. 12.*A.V.C. 716.  
Ante Christi  
sum 37.

## M. ANTONIVS M. F. M. N. III. VIR. R. P. C.

M. Antonio Galliz cesere in Triumviratu, in quo L. Antonium patrum suum proscripsit, Ciceronis Caput abscisum pro Rostris collocari iussit; Diuisione Prouinciarum, & Exercitus cum Augusto facta, in Macedoniam contendens vincit Cassium, & Brutum; Inde in Græciam cum magno exercitu profectus, post in Asiam, vbi amore Cleopatæ captus, voluptatibus indulgit. Paulo post L. fratre, & Fulvia vxore primùm inter se dissidentibus, deinde cum Cæsare pugnantibus, amissis rebus, Italia pulsus, ad eandem ducentis Nauibus contendit. Mortua Fulvia Cæsari reconciliatur tradito Oriente, & Octauia Cæsaris sorore in matrimonium locata, quæ haud ita multò post Cæsarem hortata vt rediret in gratiam cum M. Antonio, quibusdam calumnijs contra Cæsarem irritato, & trecentis Nauibus in Italiam properanti id effecit, vt fieret. Deinde Sex. Pompeium à Cæsare victum, & captum iubet interfici. Armeniam cum exercitu ingressus, cum Parthis infeliciter pugnavit, Arthuasdem Armeniorum Regem Alexandriæ in triumphum ducit, ibi Cleopatæ delicijs detentus Octauiam vxorem eò adnauigantem domo expellit, Romanque redire cogit. Inde in Armeniam profectus de Bello Ciuili cogitat. Collectis copijs Samum nauigans, Athenas peruenit, secum adducta Cleopatra. Cæsarem in singulare certamen prouocat: Tandem ad Actium victus prostrigata, partique capta classe, pedestres copiaz vtrò Augusto se dedere. Antonius cum Cleopatra fuga salutem quaesuit, vnde in Lybiam primùm, deinde Alexandriam peruenit. Cæsar ab Agrippa domum euocatus, transacta hyeme in Ægyptum contendit, exercitum Alexandriam adducit. Antonius Cæsaris Equites in fugam vertit, Classis, & Equitatus vterque reconciliatur, & Cæsari adheret: Hoc aduertens M. Antonius se ipsum interfecit anno ætatis suæ 50. vt alij 56. doleo, inquit, ò Cleopatra, quod ego ille tantus Imperator, fortitudine superatus sum à muliere. Huius Viri illud in primis admirabile dicitur, quod in otio luxuriosissimus, in negotio laboriosissimus fuit; nec ob res malè gestas quicquam de solita voluptate remisit. Vir fortis, & manu promptus, in re Bellica, abstinentia, labore, & fortitudine, in ocio verò, & luxuria, remulencia, & libidine omnes superauit. vide *Sueton., Appianum, Alex. de Bello Ciuili lib. 4. Plutarchum in Ant.*

D

M.

M. ANTONIVS M. F. M. N. IMP. MAGISTER EQVITVM à C. Iul. Cæf. Dict. II. dicitur,

COSS. Q. Fuffus Calenus. P. Vatinius.

A.V.C. 707.  
Ante Chri-  
stum 46.

- At. \* M. ANTON. IMP. Caput M. Antonij cum lituo.  
\* CÆSAR DIC. Caput Iul. Cæf. cum Vrceolo. *Gorleus f. 3.*  
\* M. ANTO. IMP. R. P. C. Caput vt superius.  
\* CÆSAR DIC. Caput. vt superius. *Patin. Fam. Ant. n. 34.*  
\* M. ANTON. IMP. Caput vt supra.  
\* CÆSAR. Caput Iul. Cæf. Iaur. *Num. Arscot. tab. 1. n. 3. 4.*

M. Antonius Augur fuit, Imp. dictus est A. V. C. 691. allato in urbem Catilina capite. Dio.

M. ANTONIVS M. F. M. N. IMP. COS. III. VIR. R. P. C. Ad V. Kal. Decembris,

COSS. Octavianus Cæf. Q. Pedius.

A.V.C. 711.  
Ante Chri-  
stum 42.

- At. M. ANTONIVS III. VIR. R. P. C. Caput M. Antonij,  
DIVO IVLIO. Caput Iul. Cæf. cum Comete.  
\* L. REGVLVS III. VIR. A. P. F. Figura Thoraci infidens, dextra hastam, sinistra Clypeum,  
in quo caput Hercules cum Leonis exuuijs. *Patin. Fam. Lincea in omiffis n. 11.*  
\* P. CLODIVS M. F. III. VIR. A. P. F. Victoria alata nuda, dextra elata, sinistra Parazonium,  
dextro pede globum calcans, antè quam Aquila expandis alis, retro scutum. *Patin. Suet. f. 51.*  
\* ANTONIVS III. VIR. R. P. C. Caput M. Antonij,  
\* L. MVSSIDIVS. T. F. LONGVS III. VIR. A. P. F. Mars nudus galeatus, dextra hastam,  
sinistra flagrum, sinistro pede scutum calcans. *Patin. Fam. Mussid. n. 9.*  
ANTONIVS IMP. Caput M. Antonij,  
\* CÆSAR IMP. Caput Aug. *Patin. Fam. Ant. n. 19.*  
M. ANT. IMP. AVG. III. VIR. R. P. C. L. GEL. Q. P. Caput M. Antonij cum Vrceolo.  
CÆSAR IMP. PONT. COS. III. VIR. R. P. C. Caput Aug. cum lituo.  
ANTON. IMP. AVGV. Lituus, Guttus, Gallus Gallinaceus,  
CÆSAR IMP. PONT. LEPIDVS IMP. P. M. Capeduncula, Aspergillum, Securis, Albogalerus.  
M. ANT. IMP. AVG. III. VIR. R. P. C. Caput Antonij cum lituo.  
M. LEPIDVS P. M. III. VIR. R. P. C. Caput Lepidi cum lituo.  
Caput M. Antonij absque Inscriptione.  
M. ANT. IMP. III. VIR. R. P. C. Dux Cornucopiæ, in quarum medio Caduceum alatum,  
ANT. IMP. III. VIR. R. P. C. Caput Antonij cum lituo.  
C. CÆSAR IMP. III. VIR. R. P. C. Caput Aug.  
ANT. IMP. Præfericulum, antè quod Pullus Auguralis.  
Trophæum, cui sertum imponit Victoria alata.  
\* M. ANTON. IMP. III. VIR. R. P. C. Caput Solis radiatum.  
\* L. MVSSIDIVS T. F. LONGVS III. VIR. A. P. F. CLOACIN. Duo Togati septis confi-  
stentes, fortes ex vris educentes. *Strada f. 14.*  
\* M. ANTONI IMP.  
III. VIR. R. P. C. Imago Solis; in medio Temp. *M. N.*  
\* M. ANTON. IMP. AVG. III. VIR. R. P. C. Caput M. Antonij.  
\* CÆSAR IMP. PONT. III. VIR. R. P. C. Caput Aug. *Gorleus f. 5.*  
\* M. ANT. IMP. AVG. III. VIR. R. P. C. L. GELL. Q. P. Caput cum lituo.  
CÆSAR IMP. PONT. III. VIR. R. P. C. Caput Aug. *Patin. Fam. Ant. n. 17.*  
\* ANTONIVS IMP. Caput M. Antonij.  
\* CÆSAR IMP. Caput Aug. *Gorleus f. 5.*  
\* ANTONIVS IMP. Caduceum Alatum.  
\* CÆSAR IMP. Caput Aug. *Patin. Fam. Ant. n. 45.*  
\* M. ANTONIVS IMP. Caput M. Antonij.  
\* CÆSAR IMP. Caduceum alatum. *Patin. Fam. Ant. n. 44.*  
\* IMP. Caput Antonij cum lituo.  
\* M. ANTONIVS III. VIR. R. P. C. Caput Corona radiata. *Patin. Fam. Ant. n. 83.*  
M. ANTONIVS IMP. III. VIR. R. P. C.  
C. MARIVS. PROQ. III. VIR. Tria Capita, Antonij, Augusti, Lepidi.  
\* P. CLODIVS M. F. Figura milit. nuda galeata, dextra hastam, sinistra sceptrum. *Patin. Fam. Ant. n. 46.*  
Caput M. Antonij cum lituo.  
\* M. ANT. IMP. III. VIR. R. P. C. Globus supra quem duo Cornucopia, Caduceo medio. *M. N.*  
\* C. VIBIVS VARVS, Figura stans dextra Victoriæ à qua coronatur, sinistra Cornucopiæ. *M. N.*  
\* M. ANTONIVS III. VIR. R. P. C. Caput Corona radiata. *Patin. Fam. Ant. n. 8.*  
M. ANT. IMP. III. VIR. R. P. C. M. BARBAT. Q. P., in alio M. BARBAT. P. C. I. Caput M.  
Antonij.  
C. CÆSAR IMP. PONT. III. VIR. R. P. C. Caput Augusti.  
ANTONIVS IMP. A. X. L. in alio A. X. L. I. Leo gradiens.  
III. VIR. R. P. C. Caput Victoriæ alatum.  
Pluribus modis ab eruditis Leo in nummo positus, exponitur; primo ad Antonij triumphum, qui primus  
iunctis curru Leonibus triumphavit, alij vero ad leones, quibus Antonius delectabatur, quod animi ferocitatem  
indicarent, quorum sententia ego accedo, nam. & Triumphus hic Antonij in Fastis Capitolinis non  
reperitur, & si ad triumphum Leonum indicandum signatus esset nummus, Biga triumphalis, non  
unicus tantum Leo insculpta esset.  
ANT. IMP. Guttus cum Pullo Augurali.  
LEP. IMP. Capeduncula, Aspergillum, Securis, Albogalerus  
ANTON. IMP. AVGV. Lituus, Pullus Gallinaceus, Guttus.  
CÆSAR IMP. PONT. LEPIDVS IMP. P. M. Capeduncula, Aspergillum, Securis, Albogalerus  
M.



M. ANTONIVS IMP. Caput M. Antonij.

\* C. CÆSAR III. VIR R. P. C. Caput Solis radiatum in Templo.

\* M. ANTONI III. VIR R. P. C. Caput M. Antonij.

\* C. CÆSAR III. VIR R. P. C. Caput Aug. *Patin. Fam. Ant. n. 20.*

M. ANTONIVS M.F. M.N. IMP. COS. III. VIR R. P. C. *Cum C. Casare, Brutum, & Cassium in Macedonia vincit.*

COSS. L. Munatius Plancus. M. Emil. Lepidus II.

A.V.C. 712.  
Ante Christi-  
sum 41.

*Ar.* M. ANTON. III. VIR R. P. C. Lituus, & infundibulum.

L. PLANCVS IMP. ITER. Caduceum, vas oblongum, fulmen. *Patin. Fam. Ant. n. 23.*

*L. Munacius Plancus Dux Exercitus Antonij, fuit Vir Consularis, & Prætorius, & Orator, deniq; Censor ultimus ex privatis, Ciceronis discipulus, ad quem eius epistola extant: Is dum Galliam Comatam regeret, Lugdunum candidit, & Rauricam, qua nunc Basilea est. Scilicet Antonio cum tribus legionibus coniunxit Bello Mutinensi, inde ad Consulatus dignitatem promotus, hoc anno, quo omnes nummos cum Planci nomine cusos existimamus. Plura de huius assentionibus, & vitis apud Auctores reperiuntur, qua, uti extra oleas, sciens omitto.*

*Ar.* M. ANT. IMP. III. VIR R. P. C. Caput Antonij cum Vrceolo.

L. PLANCVS COS. Guttus, & lituus.

L. PLANCVS IMP. ITER. Fulmen, Guttus, Caduceum alatum.

\* M. ANTONIVS IMP. AVG. III. VIR R. P. C. Guttus, & lituus.

\* L. PLANCVS IMP. COS. Vas oblongum in medio fulminis, & Caducei, *Tristan. tom. 1. f. 50.*

\* M. ANTON. III. VIR R. P. C. Lituus, & infundibulum.

\* L. PLANCVS IMP. ITER. Caduceum, vas, fulmen. *Patin. Fam. Ant. n. 23.*

M. ANTONIVS M.F. M.N. IMP. COS. III. VIR R. P. C. *Asiam lustrans, Cleopatra ardet.*

COSS. L. Antonius Pietas. P. Sernilius Vacia Isauricus II.

A.V.C. 713.  
Ante Christi-  
sum 40.

*Ar.* ANT. AVG. IMP. III. VIR R. P. C. Caput M. Antonij.

PIETAS COS. Pietatis Typus, cum Ciconia, & Temone.

*Ex vanitatis processit L. Antonius, M. Antonij Frater, ut se PIVM cognominaret, (cum alias crudelis existeret) ea tantum ratione quod Fratris M. Antonij Asiam lustrantis, Romaque ab-  
sentis dignitatem, & causam sustineret, hinc omnes nummi Pietatis symbolo signati, no-  
menque PIETATIS arreptum.*

M. ANT. IMP. AVG. III. VIR R. P. C. A. NERVA PROQ. Caput M. Ant.

L. ANTONIVS COS. Caput Caluum L. Antonij.

M. ANT. IMP. AVG. III. VIR R. P. C. M. N. PROQ. P. Caput M. Antonij.

L. ANTONIVS COS. Caput L. Antonij.

\* ANTONIVS IMP. III. VIR R. P. C. Caput M. Antonij cum lituo.

\* PIETAS COS. Figura stolata, dextra Aram cum igne, sinistra Cornucopiæ cum duabus Ciconijs.

*Patin. Fam. Ant. n. 4.*

M. ANT. IMP. Caput M. Ant. cum lituo, in alio Caput Solis radiatum.

III. VIR R. P. C. Duo serpentes, quorum medio Basis, cui instat figura stolata, dextra hastam, sini-  
stra Vrceolum.

*Asia Typus, quam hoc anno circumiit M. Antonius post victos anno superiori Brutum, & Cas-  
sum, Bello Philippensi cum Casar in Italiam rediret, in hoc itinere M. Anton., & pecunias  
ab urbibus exegit, & ditiones vendidit, & Cleopatra amore irretitus, cum eadem in Egyptum  
descendit.*

*Ar.* ANT. AVG. IMP. III. VIR R. P. C. Caput M. Ant.

PIETAS COS. Pietatis Typus cum Ciconia, & Temone.

M. ANTONIVS IMP. III. VIR R. P. C. Caput M. Ant.

PIETAS COS. Figura muliebris, dextra Aram cum igne, sinistra Cornucopiæ cum duabus Ciconijs.

M. ANT. IMP. III. VIR R. P. C. M. NERVA PROQ. P. Caput M. Ant. cum Vrceolo.

L. ANTONIVS. COS. Caput L. Antonij.

*Auc Appianus in cognomine Coccei Nerva, qui Caduceator, Pacisque Arbitrator inter M. Anto-  
nium, & Casarem fuit, erravit cum L. vocans loco M, aut M. hic noster (Proq. Prouincialis  
Antonij) frater est illius Lucy, qui & M. Antonio, & Casari Amicus inter utrosque Pacem fir-  
mavit anno sequenti V. C. 714.*

\* ANTONIVS IMP. III. VIR R. P. C.

\* PIETAS COS. Figura stolata stans, dextra Thuxibulum, sinistra Cornucopiæ cum duabus Ciconijs.

*Gorleus. f. 4.*

\* ANT. AVG. IMP. III. VIR R. P. C.

\* PIETAS COS. Pietatis simulacrum, cum Ciconia ante pedes, dextra Temonem, sinistra Cornuco-  
piæ. *Gorleus fol. 6.*

\* M. ANT. IMP. AVG. III. VIR R. P. C. M. BARBAT. Q. P. Caput M. Antonij.

\* L. ANTONIVS COS. Caput L. Antonij. *Patin. Fam. Ant. n. 2.*

*Ar.* M. ANTONIVS Caput M. Antonij.

L. ANTONIVS Caput L. Antonij. *Illustrissimus Spanhenius in praclaro opere fol. 584.*

M. ANTONIVS IMP. COS. III. VIR R. P. C. *Pacem cum Casare facit,  
Octavia eius sorore uxore ducta.*

COSS. Domitius Calvinus. Asinius Pollio.

A.V.C. 714.  
Ante Christi-  
sum 39.

*Ar.* M. ANTONIVS IMP. AVGV III. VIR R. P. C. in alio M. ANTO. IMP. R. P. C. Caput M. Ant.

cum lituo.

L. MVSSIDIVS LONGVS. Cornucopiæ cum Frugibus.

M.

- M. ANTONIVS III. VIR R. P. C. Caput Solis radiatum.  
L. MVSSIDIVS LONGVS. Cornucopiæ cum Frugibus.  
ANT. AVG. III. VIR R. P. C. Caput M. Antonij.  
CONCORDIA EXERCITVVM. Duæ dextræ iunctæ.  
*Pace inter Caf. & M. Antonium facta. Concordia inter utrosque Exercitus fuit.*  
M. ANT. IMP. AVG. III. VIR R. P. C. Caput M. Ant. cum lituo.  
CÆSAR IMP. PONT. III. VIR R. P. C. Caput Aug. cum lituo.  
M. ANTONIVS IMP. III. VIR R. P. C. Caput M. Ant. in alio duplex Cornucopiæ cum Caduceo, & Globo.  
L. MVSSIDIVS T. F. LONGVS IIII. VIR A. P. F. Mars Galeatus, sinistro Crure Clypeo nixus, dextra hastam, sinistra flagrum.  
P. CLODIVS M. F. Mars nudus vt superior.
- \* CONCOR. EXERCIT. Nexus manum, in cuius medio Aquila legionaria, nixa Proræ Navis.  
*Num. Arscot. tab. 8. n. 9.*
- \* L. REGVLVS III. VIR A. P. F. Figura virilis nuda, insistens Rupî, dextra hastam, sinistra Clypeum, in quo caput Herculis. *Vailant. t. 2. f. 8.*
- \* M. SILANVS AVG. Q. PROCOS. In Area Nummi. *Vailant. t. 2. f. 9.*
- \* D. TVR. Victoria gradens, dextra Coronam, sinistra Palmam, *ibidem.*
- Ar. M. ANT. C. CÆSAR. Duæ dextræ iunctæ Caduceo medio.  
III. VIR R. P. C. Concordiæ caput.  
ANT. IMP. III. VIR R. P. C. Caput M. Antonij, in alijs cum lituo, in alijs cum Comete.  
CN. DOMIT. AENOBARBVVS IMP. Prora Navis cum stella.  
*Cn. Domitius Aenobarbus L. F., Neronis Imp. Proauus, primò damnatus inter conscios Casariana necis lege Poëtia, cum insons inuentus esset, restitutus est, interq; Antony Duces adscriptus. Sexto Pompeio pace cum M. Antonio firmata, & mare Siculum classe infestante, Aenobarbus mare Ionium obtinebat, ac uterque Urbem, & C. Caf. hoc anno fame premebant, ceterum procedente tempore, omnibusque rebus pace firmatis Cos. fuit A. V. C. 722.*
- M. ANTO. IMP. R. P. C. Caput Ant. cum lituo.  
L. MVSSIDIVS LONGVS. Cornucopiæ cum Frugibus.  
C. CÆSAR IMP. III. VIR R. P. C. Caput Augusti.  
Caput M. Antonij absque Inscriptione, alius cum lituo.  
M. ANTONIVS IMP. Nexus manuum cum Caduceo, fascibus, & securi.  
M. ANT. IMP. III. VIR R. P. C. ¶ Duplex Cornucopiæ, in medio Caduceum alatum.  
¶ Duplex Cornucopiæ, in medio Caduceum, & Globus.
- ANT. IMP. Gurtus cum Pullo augurali.  
CÆSAR IMP. Aspergillum, Securis, Albogalerus.
- M. ANTON. AVG. IMP. III. VIR R. P. C.  
M. SILANVS AVG. Q. PROCOS. In medio Nummo.  
*M. Iunius Silanus, & Augur, & Quæstor Proconsularis, suè Proconsulari Imperio, in Nummo inscribitur. Hic primò Cesaris in Gallia legatus post eiusdem cadem in Galliam cum Lepido concessit, inde cum parte copiarum, Mutinensis obsidionis tempore in Italiam à Lepido missus, cum exercitu Antonio se iunxit, à quo forte, & Auguratus dignitatem, & Quæstorium Imperium cum Proconsulari potestate accepit, vt indicat Nummus.*
- ANTONIVS IMP. alijs ANTON. IMP. Caput M. Ant. in alijs Galeatum, in alijs cum Caduceo, in alijs cum lituo.  
III. VIR R. P. C. ¶ Caput Dæ Concordiæ.  
¶ Triâ signa Castrensia in medio Aquila.
- ANT. AVG. III. VIR R. P. C.  
CONCORDIA EXERCITVVM. Duæ dextræ iunctæ.  
FIDES PRÆTORIANORVM, alius addit P. V. A. Duæ dextræ iunctæ.
- ANT. IMP. III. VIR R. P. C.  
CONCORDIA PRÆTORIANORVM P. V. A. Figura stans, dextra Caduceum, sinistra Cornucopiæ.  
FIDES EXERCITVVM. Duæ dextræ iunctæ.  
FIDES PRÆTORIANORVM vt superior.
- Æ. \* Capita M. Antonij C. Cæsaris, & Octaviæ iugata.  
....., Navis expansis velis. Epigraphe non legitur. *Ex Ind. Polatio.*

M. ANTONIVS M. F. M. N. IMP. COS. AVG. III. VIR. R. P. C.

COSS. Caluissius Sabinus. Marcius Censorinus.

A. V. C. 715.  
Ante Christum 38.

*Pace cum Sex. Pomp. ad Misenum facta, Cos. Def. II., & III. M. Antonius. Inde in Graciam nauigat, vbi Bacchus dici vult, eiusdem habitus, cultus, & moribus assumptis.  
P. Ventidius ab Antonio contra Parthos missus eos prælio victos, Syria, & Tauromonte Labieno Duce occiso, expellit. Hinc Antonius Imp. II. anno sequenti.*

- Ar. M. ANTONIVS IMP. COS. DESIG. ITER, ET TERT. Caput M. Ant. cum lituo, & Corona hederacea.  
*Antonius in Gracia inter alia, qua contra patrium morem egit, Bacchum se alterum nominavit, idque nominis sibi ab alijs tribui voluit, ex Dione, qui cultum ipsius Bacchicum, vitamque describit l. 48. ex quo HEDERACEA CORONA in nummis ornatur, vt in alio infra, cum Racemis, ultra coronam hederaceam.*
- III. VIR. R. P. C. Caput muliebre cippo impositum, hinc indè duo Angues erecti. *Asia Typus.*
- M. ANTON. IMP. COS. DESIG. ITER, ET TERT. Capita Antonij, & Octaviæ iugata.  
III. VIR. R. P. C. Figura instans Cippo, dextra vrceolum, sinistra hastam puram, cum duobus AN-

ANTONIVS AVGV. COS. DES. ITER, ET TER. Caput M. Antonij.

M. SILANVS AVG. Q. PROCOS. In medio Nummo.

\* M. ANTONIVS IMP. COS. DESIG. ITER, ET TER. Caput Antonij in Corona hederacea, fascia addita cum racemis.

\* III. VIR. R. P. C. Caput foemin. in Ara rotunda inter duos Angues. *Gorlens f. 3.*

\* M. ANTO. IMP. COS. DEIG. ITER, ET TERT. Caput Ant. & Octaviae.

\* III. VIR. R. P. C. Simulacrum muliebri inficiens Arae rotundae, inter duos Angues, dextra Victoriolam, sinistra hastam puram. *Gorlens ibidem.*

*Ex Asia Typo in aduersa parte sculpto Cleopatra potius, quam Octavia Caput existimo, Caput iugatum cum illo Antonij.*

Caput M. Ant. absque Inscriptione, in alio Caput radiatum.

COS. DESIG. ITER, ET TERT. III. VIR. R. P. C. (Duæ Sellæ Curules cum Tribus Coronis. Figura stolata stans, dextra lituum.)

M. ANTONIVS M. F. M. N. IMP. II. COS. DES. ITER, ET TERT. III. VIR. ITER R. P. C. a. Prid. Kal. Ian.

COSS. *Claudius Pulcher. Norbanus Flaccus.*

A.V.C. 716.

Ante Christi-

sum 37.

*Ventidius Pasorum cum exercitu fundit. Hinc M. Ant. Imp. III., ac Triumphus Ventidij ex Tauro Monte, & Parthis V. Kal. Decembris.*

AN. ANT. IMP. AVG. III. VIR. ITER R. P. C. Victoria alata, dextra fertum, sinistra Trophæum.

LEPIDVS PONT. MAX. III. VIR. ITER. R. P. C. Caput Lepidi cum lituo, & Vrceolo.

*A.V.C. 711. M. Ant. Lepidus M. Antonius, & Imp. Caesar III. VIR. R. P. C. facti sunt ex*

*A. D. V. Kal. Decem. ad Prid. Kal. Ian. Sex. undè hoc anno antequam tempus constituti*

*III. viratus absolueretur, eundem prorogauerunt, III. Virique iterum dicti sunt ad Prid.*

*Kal. Quintil.*

\* M. ANTONIVS M. F. M. N. AVG. IMP. ITER. Figura feminuda galeata dextra hastam, sinistro pede scutum calcans.

\* COS. DESIG. ITER, ET TERT. III. VIR. R. P. C. Leo gradiens, dextra gladium, supra Leonem sidus. *Pat. Fam. Ant. num. 81.*

Ar. IMP. ANT. AVG. III. VIR. ITER. R. P. C. Victoria alata dextra fertum, sinistra Trophæum.

CESAR IMP. III. VIR. R. P. C. Caput Aug.

M. LEPIDVS. IMP. PONT. MAX. III. VIR. R. P. C. Caput Lepidi.

IMP. ANTONIVS AVGV. III. VIR. ITER. R. P. C.

PAX Victoria stans, dextra lauream, sinistra palmam.

*Pacis firmata ad Misenum inter Caf. M. Ant. & Pompeium, nummus hic testis esse potest,*

*signatus à M. Antonio III. VIR. Iter, anno scilicet proximo sequenti.*

Victoria Coronans Trophæum absque Inscriptione.

\* M. ANT. IMP. ITER. Caput Ant. cum lituo.

\* L. MVSSIDIVS T. F. LONGVS III. VIR. A. P. F. CLOACIN. Duo Togati septis consistentes, sortes ex urnis educentes. *Galx. num. 47. Antonij.*

*Ex Comitiorum Cancellis, & inscriptione CLOACIN, qua ad Venerem Cloacinam refertur, cuius templum in Comitio erat, arguit Eruditissimus Ful. Ursinus, in familijs Romanis à*

*Sabinis ortum MVSSIDIVM qui nummum signavit, cum, Venus Cloacina, in cloaca à T. Tatiano Sabino reperta, & consecrata fuerit.*

IMP. ANT. AVGV. III. VIR. R. P. C.

P. VENTIDI P. F. PROCOS. Biga Victoriata.

\* M. AN. IM. Caput cum lituo.

\* P. VENT. PONT. IMP. Figura nuda, dextra hastam, sinistra pateram. *Sequin. f. 184.*

*Nummi hi cusi in Triumpho Parthico P. Ventidij, ad eundem referendi videntur.*

AE. \* M. ANT. IMP. II. COS. DESIG. . . . III. VIR. R. P. C. Capita M. Antonij, & Cleopatrae se respicientia, ex parte Cleopatrae dimidiata Navis.

\* PRÆF. CLASS. T. F. B. Navis expansis velis. *Pat. Fam. Ant. num. 82.*

\* M. ANTONIVS IMPERATOR. COS. DESIGNATVS ITERVM R. C. Caput M. Ant. in Corona Hederacea.

\* Colubres, & Ara, supra quam eminet Cleopatrae Caput. *Ex Thes. Mauric. I. C. Bon.*

\* M. ANTONIVS IMP. COS. DESIG. ITER, ET TERT. Caput M. Ant. Corona hederacea.

III. VIR. R. P. C. Ara, supra quam eminet Cleopatrae Caput, hinc, & inde duo Colubres exsurgunt. *Musæi Federiciani.*

M. ANTONIVS M. F. M. N. IMP. II., ET III. COS. DES. IT., ET TER. III. VIR. ITER. R. P. C.

COSS. *Gellius Publicola. Cocceius Nerva.*

A.V.C. 718.

Ante Christi-

sum 35.

*Bellum Parthis infert M. Anton., suatore Artabanæ, Armenia Rege, & vincitur.*

AN. IMP. ANT. AVGV. III. VIR. R. P. C.

IMP. TER. (Trophæum.

(Thiara Parthica cum sagitta.

*Ad indicandum bellum, quod cum Parthis gerere decreverat Antonius, Thiaram Regium Parthorum Diadema, quam Cydarim vocant, Arcumque, & Sagittas, peculiaria Parthorum arma, hoc nummo signavit.*

M. ANTON. M. F. M. N. AVG. IMP. TER.

COS. DESIG. ITER, ET TER. III. VIR. R. P. C. Duæ sellæ cum tribus Coronis.

\* M. ANTON. IMP. Caput M. Anton. cum lituo.

\* IMP. TER. Thiara Parthica, cum Arcu, & Sagitta. *Num. Arscot. tab. 7. num. 1. 2.*

E

\* M.



- \* M. ANTONIVS M. F. M. N. AVGV. IMP. ITER. Caput M. Anton. Cornubus Hircinis.  
 \* C. MARI. PROQ. III. VIR. Tria capita, supra quæ laurea pendet. *Num. Arscot. tab. 7. n. 7. 8.*
- \* M. ANTON. M. F. M. N. AVGV. IMP. TER. Tripus supra quam stella, in medio duo Corui, hinc lituus, illinc Capeduncula.  
 \* COS. DESIG. ITER, ET TER. Duæ fellæ Curules, siuè mensa, supra quam tres lauræ. *Num. Ars. tab. 7. num. 11. 12.*
- Ar. ANTONIVS AVGV. COS. DES. ITER. Caput M. Ant.  
 III. VIR. R. P. C. IMP. TERTIO. Thiara Parthica, cum Arcu, & Sagittis.  
 ANT. AVGV. IMP. TER. COS. DES. ITER. ET TER. III. VIR. R. P. C.  
 CONCORDIA EXERCITVVM. Tria signa Castrensia.  
 M. ANT. M. F. M. N. AVGV. IMP. TER. Caput Solis.  
 III. VIR. R. P. C. COS. DESIG. ITER, ET TER. Figura stolata, & velata, dextra tenens Lituum forma Augurali.  
*Testatur Paterculus lib. 2. Antonium se Osirim nominasse, quod Solis vocabulum esse afferunt, & Herodotus, & Diodorus Siculus, unde plures nummi, cum Solis capite radiato, & cum Iouis Hammonis Cornigero, ad hoc indicandum cusi sunt.*
- M. ANTON. M. F. M. N. AVGV. IMP. TER. in al. caput Iouis Ammonis cornubus hircinis.  
 COS. DESIG. ITER, ET TER. III. VIR. R. P. C. Duæ fellæ curules cum tribus Coronis, Caput Solis radiatum.  
*Hammonem lauem, occidentem Solem, Libyes existimarunt, quem Arietinis cornibus fingunt, quibus maxime id animal valet, ut radys Sol. Sernius in 4. Aneid. Higinus. Ad nomen Osiridis ab Antonio usurpatum referri potest.*
- Caput M. Antonij absque Inscriptione.  
 ANTONIVS AVGV. IMP. III. In medio Nummo.  
 ANTONIVS AVGV. COS. DES. ITER, ET TER. Caput M. Antonij.  
 IMP. TERTIO III. VIR. R. P. C. Thiara Parthica, cum arcu, & sagittis.
- \* M. ANTONIVS IMP. COS. DESIG. ITER, ET TERT. Caput M. Antonij, Corona hederacea, cum Corymbis.  
 \* Pharetra, cum Arcu, & Sagittis, & Anguibus hinc indè contortis. *Gorleus f. 7.*
- \* M. ANTONIVS M. F. M. N. AVGV. IMP. TER. Figura velata dextra Lituum.  
 \* III. VIR. R. P. C. COS. DESIG. ITER. ET TERT. Caput Corona radiata. *M. N.*
- \* M. ANT. IMP. TER. COS. . . . Capita M, Ant. & Cleopatraz se respicientia.  
 L. ATRATINVS. (Quatuor equi marini.  
 \* (Quatuor equi marini iugati, quibus insunt duæ figuræ. *Pat. Fam. Ant. n. 33.*  
*L. Sempronius Atratinus, Antonij, in Aegypto, cum Cleopatra lasciuientis Dux præcipuus, hunc Nummum cudere iussit, (ut eruditissimus Patinus in Fam. Sempron. explicat,) ad indicandum, Antonij, & Cleopatraz, Terra, Marisque Imperium, hinc forte Consulatum meruit A. V. C. 720. cum M. Antonius eadem die, & Consul processit, & L. Atratinum in eius locum suffecit.*
- \* M. ANT. AVGV. III. VIR. R. P. C.  
 \* IMP. TER. Trophæum armorum, cum duobus hinc indè clypeis, & iaculis. *Pat. Fam. Ant. num. 39.*
- \* IMP. ANT. AVGV. III. VIR. R. P. C. Caput M. Ant.  
 \* IMP. TER. (Trophæum armorum, ad cuius pedes hinc Prora Nauis, inde scutum. *Pat. Fam. Ant. num. 40.*  
 \* (Trophæum Nauale. *Gorleus f. 5.*
- \* M. ANTONIVS M. F. M. N. AVGV. IMP. TER. Antonij statua habitu Augurali.  
 \* III. VIR. R. P. C. COS. DES. II. ET TERT. Solis imago. *Gorleus f. 5.*
- IMP. TER.  
 \* Trophæum cum Prora nauis. *Ex Thes. Mauroceno I. C. Bon.*
- Æ. M. ANT. IMP. COS. DES. . . . CLEOPAT. . . . Duo capita iugata,  
 \* PRÆF. CLASS. Nauis. *Patin. Ind. Æ. medij.*
- \* M. ANT. BARBATVS. Caput Aug.  
 \* IMP. ANT. Capricornus. *Pat. Ind. dicto.*
- M. ANTONIVS IMP. COS. DESIG. ITER, ET TERT. Caput M. Antonij.  
 L. GELLI M. F. POBLICOLA. M. OCTAV. Q. PRÆTORI ANT.  
 M. ANTON. IMP. COS. DESIG. ITER, ET TERT. III. VIR. R. P. C. in alia Capita Anton. & Cleopatraz iugata.  
 M. BARBAT. PROPR. P. R. A. Prætoria Nauis Antonij.  
*M. Valerius Messalla Barbatus hic est de quo Appianus lib. 5. Belli Cimilis scribit. BARBATVS, ANTONII QVÆSTOR, nonnihil Antonio infensus, & ob id reuersus in Patriam, interrogantibus dicere solebat. Antonium vs, qui contra Casaris communem potentiam depugnarent, subirasce, qua ex re plures, relicto Antonio, ad Casarem transferunt.*
- \* P. CANIDIVS CRASSVS LEG. AF. Prætoria Nauis.  
 P. Canidius Crassus, (fortè filius Canidy, Catonis in Cypro Comitit,) Dux Antonij, relictus legatus in Armenia, deuicta ea gente, ac Iberorum, Albanorumque Regibus subactis, ad Caucasum usque processit, teste Appiano. In Nummo LEG. AF. inscribitur, ex quo in Africa Imperium habuisse arguitur. Caterum Canidiam gentem vnus hic Nummus illustrat, quoniam doctissimi Ful. Ursinus, & Patinus in familijs præteriere.
- \* L. PINARIVS SCARPVS IMP. AF. Nauis expansis velis. *Angellon. fol. 24. n. 10. 12.*  
 L. Pinarius Scarpus IMP. AF. tempore Belli Aethiaci, Africam cum Exercitu nomine Antonij obtinebat, sed perfidus in Antonium fidem cum fortuna (eo victo) mutauit, & missos ad se ab Antonio repetente exercitum necauit. Plura ex Dione lib. 51.
- \* M. ANT. IMP. COS. DESIG. ITER, ET TER. III. Capita iugata Antonij, & Cleopatraz.  
 \* . . . TEIVS CAPITO PROPR. Nauis expansis velis. *Pat. Fam. Ant. n. 29.*  
 Fonteius Capito Prop. Classis Antoniana Antonij Dux, & Amicus fidus, cui illud negotij datum est, ab Antonio, ut venienti sibi ex Italia, ac in Parthos ituro, Cleopatram in Siriam adduceret, ex Plutarcho. Undè hunc, & sequentes Nummos ab eodem Fonteio signatos, ne tam egregij acti

*acti memoria interiret, iunctis capitibus iugatis Cleopatra, & Antonij, pratoriaque Navi, qua Cleopatram ad Antonium produxit, quod nullus antea animadvertit.*

- \* M. ANT. IMP. COS. DESIG. ITER., ET TERT. III. Navis expansis velis.
- \* . . . . . TEIVS CAPITO PROPR. Capita iugata Ant. & Cleopatraz. *Pat. Fam. Ant. n. 30.*
- \* M. ANT. IMP. COS. DESIG. ITER., ET TERT. Caput M. Antonij.
- \* . . . . . OPPIVS CAPITO S. Caput Piscis, sagittis transfixum. *Pat. Fam. Opp. n. 2.*

M. ANT. IMP. TER. COS. Capita Cleopatraz, & M. Antonij aduersa.

L. ATRATINVS. Quatuor Equi Marini, quibus insunt duæ figuræ.

- AE.* \* Caput M. Antonij absque Inscriptione.
- \* L. BIBVLVS, Navis pratoria. *Pat. Fam. Ant. n. 22.*
- L. Calpurnius Bibulus, partium Bruti, & Casij, impetrata venia Antonio adhaesit, à quo Syria Praefectus fuit, & in ea decessit. Ex Appiano.*

\* Duo Capita iugata Cleopatraz, & M. Antonij.

\* L. BIBVLVS, Navis Pratoria velis expansis. *Pat. Fam. Ant. n. 28.*

\* Capita aduersa M. Antonij, & Cleopatraz.

\* M. OPPIVS CAPITO PRÆF. C. L. M. Antonius, & Cleopatra in Biga Hipopotamorum. *Scheda Sponniana.*

*M. Oppius Capito, filius fortè Caij, intimi Iul. Cas. Amici, Antonianus Dux, classis praefectura donatus, eundem cum Cleopatra in biga Hipopotamorum in auersa Nummi parte collocavit, ut & eorum Imperium in Aegypto, in cuius fluuio Nilo, Hipopotami tantum gignuntur indicaret, & easdem Osiridis, & Isis, Aegyptiorum Deorum cultu coleret.*

M. ANTONIVS M.F. M.N. IMP. III. COS. II. DES. III. III. VIR ITER. R. P. C.

COSS. M. Antonius II. L. Scribonius Libo.

*Arthanas de Armenia Rege per fraudem capto, Alexandria triumphat, M. Ant. & Cleopatram Reginae Regum renunciat.*

*A. V. C. 720.  
Ante Christum 33.*

*Aur.* IMP. ANT. AVG. COS. ITER. DES. TER. III. VIR ITER.

IMP. TER. Trophaeum.

IMP. ANTON. AVG. COS. ITER. DES. TER. III. VIR ITER. R. P. C.

IMP. TER. Trophaeum Nauale.

*Ar.* IMP. ANTON. AVG. COS. ITER. DES. TER. III. VIR ITER.

IMP. TER. Trophaeum.

IMP. ANTON. AVG. COS. ITER. DES. TER. III. VIR ITER. R. P. C.

IMP. TER. Trophaeum Nauale.

ANTONI ARMENIA DEVI TA. Caput M. Ant. cum Cydari.

REGINE REGVM. FILIORVM REGVM CLEOPATRÆ. Caput Cleopatraz cum Prora, Navis.

*Antonius non ferens, à Parthis, quibus Bellum indixerat, suatore Rege Armenia Arthanas de victum fuisse, ut iamis ergo per fraudem Arthanasdem Regem Armenia fide data productum, in vincula aurea conijci iussit, postmodum uniuersa Armenia, partim vim, partim deditione potius est, reuersusque in Aegyptum de Armenia, Regeque Arthanasde triumphauit.*

*Antonius Alexandria triumphans, non tantum Reginae Regum Cleopatram dixit, sed & Ptolemaeum, (quem Casarionem cognominabant) Cleopatra, & Iul. Cas. fil. Regem Regum vocari iussit, filique suo ex Cleopatra nato Regnum donauit Armenia, unde filiorum Regum Regina, rectè in Nummo inscribitur.*

*AE.* \* . . . . . III. VIR R. P. C. Capita M. Antonij, & Cleopatraz.

\* L. ATRATINVS AVGV. COS. DESIGN. Tirenis cum velo expanso, *Thef. Medici. ex litteris Reuerendissimi Noris,*

M. ANTONIVS M.F. M.N. COS. DES. III. IMP. III. III. VIR ITER. R. P. C.

COSS. Domit. Anobarbus. C. Sosius.

*Novae discordia inter M. Antonium, & Casarem oriuntur.*

*A. V. C. 722.  
Ante Christum 31.*

*Aur.* \* ANTON. AVG. IMP. III. COS. DES. III. III. VIR R. P. C. Caput M. Antonij.

\* M. ANTONIVS M. F. . . . . . Caput iuvenile M. Antonij III. Viri maioris filij, *Seguin. f. 99.*

*Ex Fulvia secunda M. Ant. III. Viri uxore genitus primus est hic M. Ant. filius, quem Antillulum, & Dio, & Plutarchus vocant, huius Calaris filia sponsa est. A. V. C. 717., tamen Patris fortunam secutus est, nam à C. Casare post Aethiacam victoriam interim iussus est, cum Pater ei paulò primum togam virilem dedisset, quo tempore fortè cusus hic Nummus, quem eruditissimo, & Illustrissimo Antiquario debemus.*

*Ar.* ANT. AVG. IMP. III. COS. DES. III. III. VIR R. P. C. Caput M. Ant.

PAR. Victoria stans dextra laurcam, sinistra Palmam.

\* ANTON. AVG. IMP. III. COS. DES. III. III. VIR R. P. C. Caput M. Ant.

\* ANTONIVS AVGV. IMP. III. In medio Nummo. *Pat. Fam. Ant. n. 26.*

ANTON. AVG. III. COS. DES. III. III. VIR R. P. C.

ANTONIVS AVGV. IMP. III. In medio Nummo.

IMP. ANTON. AVG. IMP. III. COS. DES. III. III. VIR ITER. R. P. C. Caput Ant. cum lituo.

ALEXANDR. AEGYPTI. Palma pulcherrima, Corona Hederacea circumdata.

Caput M. Ant. absque Inscriptione.

IMP. ANTON. AVGV. COS. DES. III. IMP. III. In medio Nummo.

*AE.* IMP. Caput M. Antonij.

C. SOSIVS Z. A. Aquila insistens fulmini cum Caduceo.

*C. Sosius Antonij Dux, hoc anno Cos. factus, cum Gn. Domitio Anobarbo, fuit Syria, & Cilicia*

licia ab Antonio profectus, is, & Antigonom ingulaust, & Herodem Iudaorum Regno praefecit, ex Dione.

- \* IMP. Caput vt superius.
- \* C. SOSIVS. Aquila insiftens fulmini. *Pat. Suet. fol. 74.*
- \* Caput Ant. absque Infcriptione.
- \* SOSIVS IMP. Figura muliebris nuda Monticulo insidens, cum figura virili pariter nuda reuinctis à tergo manibus alio Monticulo insidente, inter has Trophæum. *Pat. Suet. fol. 74.*
- Trophæum, hinc, & inde captiuus, manibus post terga reuinctis. *Vaillant. tom. 1. f. 9.*
- M. ANTON. . . . . CLEOP. Capita Antonij, & Cleopatraz iugata,
- \* PRÆF. CLASS. Nauis expansis velis, *Pat. Fam. Ant. n. 80.*
- \* Capita iugata M. Antonij, & Cleopatraz.
- \* ANTON. Leo gradiens. *Pat. Fam. Ant. n. 22.*
- \* M. ANTON. . . . . CLEOP. Capita iugata M. Antonij, & Cleopatraz.
- \* ALEX. CLASS. Nauis Prætoria cum velis, & remis. *Tristan. tom. 1. fol. 52.*
- M. ANT. IMP. TER. COS. DES. III. Facies Ant. & Cleopatraz.
- \* L. ATRATINVS. Quatuor Equi marini, duas figuras in curru trahentes. *Ex Thes. Mediceo Reuerendissimus Norris,*

M. ANTONIVS M.F. M.N. COS. III. IMP. IV. III. VIR ITER. R. P. C.

COSS. *Roma C. Iulius Caf. Octavian. III. Messalla Corvinus.*  
*M. Anton. III. Alexandria in Egypto.*

*Hoc anno M. Antonius ad Actium victus est.*

*A.P.C. 723  
Ante Christum  
sum 304*

- Ar.* M. ANTONIVS AVG. IMP. III. COS. TERT. III. V. R. P. C.  
Victoria stans, dextra lauream, sinistra Palmam, hinc, & inde duo rami lauri. *Patin. Thesauro.*
- M. ANTO. COS. III. IMP. III. Caput Iouis Ammonis.  
ANTONIO AVG. SCARPVS IMP. Victoria stans dextra sertum, sinistra Palmam.
- \* M. ANTON. AVG. IMP. III. COS. TERT. III. VIR R. P. C. Caput Antonij.
  - \* . . . . . Lauream, in cuius medio Victoria, dextra lauream, sinistra Palmam. *Gorleus fol. 6.*
  - \* ANTONIVS IMP. Caput Galeatum.
  - \* COHORTIVM PRÆTORIANARVM. Duo signa militaria, Aquila legionaria media. *Strada fol. 9.*
- Cohors legionis decima pars, ex eo dicta, quod ex pluribus manipulis copuletur, Prætoriam verò Cohortem ex Scribis, Accensis, Praconibus; Lictoribus, Interpretibus, Tabellarijs, Aruspici-  
cibus, Cubicularijs, Medicis, alijsque quotidiana vita Socijs constituisse, Auctor est Rosinus  
Antiq. Rom. lib. 7. cap. 42., eam tamen hoc loco sic non esse accipiendam, suadent signa Ca-  
strensia, & Aquila legionaria in Nummis cusa, quæ Cohortem legionis partem fuisse signifi-  
cant, & quidem primam, quæ Aquilam legionariam ferebat.*
- ANT. AVG. III. VIR R. P. C. in alio AVGVR. Nauis Prætoria.  
COHORTIVM PRÆTORIARVM. Signa Castrensia.  
COHORTIS SPECVLATORVM. Signa Castrensia cum Coronis, & Procis Nauium.  
LEG. PRI. Tria signa Castrensia, Aquila in medio.
- Legio à legendo, siue ab eligendo appellata, pars erat exercitus Romani, numerus militum eius-  
dem, non semper idem fuit, nam primum legio sub Romulo 3000. Peditum, & 300. Equitum  
fuit, ab eodem postea Romulo Sabinis in Civitatem acceptis ad num. 4000. aucta, unde qua-  
drata dicta fuit. Sex millium, & ducentum hominum legionem C. Marius primo conscrip-  
sisse Auctor est Festus Pompeius, numerus tamen hic extraordinarius fuit, non decreto Sena-  
tus, sed Imp. auctoritate. Caterum ex Polybio, & alijs legio Romana stante Republica quin-  
millibus peditum, & tricenis Equitibus constabat.*
- Legionum verò numerus fixus non fuit, nam primo quotannis quatuor legiones scribi solebant,  
quæ Consulibus ad Bella proficiscentibus, singulis bina tradebantur, sed urgente necessitate  
vsque ad XLIX. & plures numerus auctus fuit. In M. Antonij exercitu XXX. legiones exi-  
stisse, docent nos Nummi.*
- ANT. AVG. III. VIR R. P. C.
  - \* LEG. I. Duo signa Castrensia, Aquila legionaria media. *Gorleus fol. 5.*
  - LEG. PRIMA ANTIQVÆ,
  - \* LEG. II. M. N.
  - LEG. III.
  - LEG. IV.
  - LEG. V.
  - LEG. VI.
  - LEG. VII.
  - LEG. VIII.
  - LEG. IX.
  - LEG. X.
  - LEG. XI.
  - \* LEG. XII. M. N.
  - LEG. XII ANTIQVÆ.
  - LEG. XIII.
  - LEG. XIV.
  - LEG. XV.
  - LEG. XVI.
  - \* LEG. XVII. M. N.
  - LEG. XVII CLASSICÆ.
  - \* LEG. XIX. *Pat. Fam. Ant. n. 80.*
  - LEG. XVIII. LYBICÆ.
  - \* LEG. XIX. M. N.

Duo signa Castrensia, Aquila legio-  
naria media.

LEG.

- \* LEG. XX. M. N.
- LEG. XX. HISPANICÆ.
- LEG. XXI.
- LEG. XXII.
- \* LEG. XXIII. PRIMIGENIE. *Num. Arscot. tab. 8. n. 23.*
- LEG. XXIII.
- LEG. XXIV.
- LEG. XXV.
- LEG. XXVI.
- LEG. XXVII.
- LEG. XXVIII.
- LEG. XXIX.
- LEG. XXX.
- LEG. VI. ANTONINVS, ET VERVS REST.
- \* M. ANTO. COS. III. IMP. III. Caput Iouis Ammonis.
- LEG. VII. SCARPVS. Duo signa militaria, Aquila media M. N.

Duo signa Castrensia, Aquila legionaria media.

7



A V G V S T V S.

Octavius Pater in loco Bacchi, qui in Thracia erat Oraculum consuluit, quod respondit, filium suum, Dominum Orbis fore, eo quod infuso super altare mero tantum flammæ emicuit, ut ad Cælum usque fereretur, quod vni olim Alexandro Magnò ostentum ibidem sacrificanti euenit; Natus est Romæ ad Capita Bubula, ut Sueton. Velitris, ut Dio, M. Tullio Cicerone, & C. Antonio Coss., Patre Octauius, Matre Atia, non Actia, ut passim scribitur anno Orbis 390. V. C. 691. ante Christum 62. infans in cunis repositus, aliquando non est repertus, requisitus autem in altissima Turri inuentus est, iacens contra Solis exortum. Aquila adhuc puero, è manu rapuit panem; mox delapsa reddidit. Adoptatus est à Iulio Cesare Auunculo suo, & ob Victorias dictus est Augustus, non à verbo augeo, sed ab auium gestu, & gustu. Vide integram ipsius Historiam copiosè apud Sueton., Dionem, & Goltzium in Augusto.

C. OCTAVIVS C. F. C. N. Occiso C. Iulio Cesare Auunculo, & Patre C. IULIVS  
CÆSAR DIVI F. OCTAVIANVS dicitur A. V. C. 710.

Post Victoriam Mutinensem A. D. XIV. Kal. Maij IMPERATOR dicitur A. V. C. 711.  
Ante Christum 42.

A. D. V. Kal. Decembris III. VIR R. P. C. cum M. Antonio, & M. Emil. Lepido constituitur.

COSS. A. Hirtius. C. Vibius Pansa, quibus occisis. C. Iulius Caesar Octavian. Q. Pedius.

A. V. C. 711.  
Ante Christum 42.

Observandum, quod duo Imperij Augusti initia, à Scriptoribus usurpantur, prius à comparato exercitu, alterum ab Actiaca Victoria. Prius initium alij à Cede Caesaris, alij à Consulatu ipsius Aug. (ut ego) quem Collega Pedio inivit, post Cadem amborum Coss. qui incidit in annum V. C. 711. 14. Kal. Septembris.

*Ant.* CÆSAR DIVI F. Caput Aug.

DIVI IULI. Caput Cæs. in alijs laureatum cum Comete.

Sueton. in Cæs. cap. 58. Ludis, quos primò consecratos, ei (Iulio) heres Augustus adebat, stella crinita, per septem dies continuos fulsit, exoriens circa undecimam horam, creditumque est animam esse Caesaris.

\* Caput Aug.

\* CÆSAR DIVI F. Figura Equestris, dextra expansa M. N.

\* CÆSAR IMP. Caput Aug.

\* ANTONIVS IMP. Caput M. Antonij. Pat. Fam. Ant. n. 19.

Post Victoriam Mutinensem, Caesar cum M. Antonio, & Lepido in gratiam redijt, undè III. VIRI R. P. C. constituti.

\* L. MÛSSIDIÛS LONGVS III. VIR A. P. C. Mars nudus Galeatus, dextra hastam, sinistra flagrum, sinistro pede scutum calcans. *Num. Arscot. tab. 9. n. 12.*

\* TL SEMPRONIVS GRACCVS III. VIR Q. D. Fortuna stans dextra Temonem, sinistra Cornucopiaz. *Vaillant. t. 2. fol. 16.*

IMP. Caput Cæs. Galeatum.

CÆSAR DIVI F. Bigæ Aurigante Victoria.

Ad Victoriam Mutinensem referendus, quæ, & Antonius victus in Gallias fugit, & ambo Consules Hirtius, & Pansa occisi.

F

DIVI





DIVI IVLI F. Caput Aug.

\* TI. SEMPRON. GRACCVS III. VIR Q. D. Fortuna stans, dextra Temonem, sinistra Cornucopiæ.

*Patin. Thesaur.*

*A.* IMP. Caput Galeatum.

L. MESCINIUS RVFVS. Mars nudus Galeatus, dextra hastam, sinistra Parazonium.

*Imperatoris vocabula duabus modis Romani vsi sunt, Vno pro quocunque exercitus Duce, qui suis auspicijs rem gereret, & qui Imperium, id est ius belli gerendi haberet, Altero, qui hostibus magno praelio fuis, ac profligatis, eo nomine militum acclamatione affectus esset, primum deinde sententia Senatus in Vrbe ornatus. Post Augustum verò reliqui, etiam soliti sunt in titulis, & monumentis notare, quoties ob rem bene gestam, Imperatores essent à militibus appellati, id quod Reip. tempore nunquam factum reperitur.*

DIVI IVLI. Caput Iulii cum Comete,

CÆSAR DIVI F. (Bigæ triumphales.

(Figura Equestris.

(Figura stolata, dextra Ramum, sinistra Cornucopiæ.

\* (Venus incumbens Columnæ, sinistra hastam puram, dextra Galeam, à tergo scutum ex *M. N. ad originem gentis Iulia referendus.*

CÆSAR DIVI F. Caput Aug.

DIVI IVLI (Caput Iulij.

(Caput Iul. Iaur. cum Comete.

\* S. P. Q. R. Cupido Delphino inequitans inter duo sydera. *Sequin. fol. 108. vbi egregiè Nummum explicat.*

IMP. CÆSAR, Caput Aug.

(Quadrigæ triumphales.

\* (Ara, *Maximi Moduli. Ex Thes. Mauraceno I. C. Bon.*

\* (Fasciculus sex Aristarum. *Eodem Modulo ibidem.*

CÆSAR DIVI F. Caput Veneris.

Caput Aug. absque Inscriptione.

IMP. CÆSAR DIVI F. Victoria insidens Globo.

AVGV. PONTIF. Caput Iouis Hammonis.

\* CÆSAR IMP. Caduceus alatus.

\* M. ANTONIVS IMP. Caput M. Antonij. *Pat. Fam. Ant. 44.*

\* CÆSAR IMP. Caput Aug.

\* ANTONIVS IMP. Caput M. Antonij. *Paruta Sicil. in Nummis Græc. & Lat. num. 72.*

\* M. ANTONIVS IMP. (Caduceus alatus. *Pat. Fam. Ant. num. 45.*

\* (Caput M. Antonij cum lituo. *Paruta ibid. num. 73.*

\* CÆSAR DIVI F. Victoria stans, dextra lauream attollens, sinistra Palmam.

\* SCARPVS IMP. Manus expansa. *Pat. Fam. Pinaria num. 5.*

IMP. CÆSAR SCARPVS IMP. Manus expansa.

DIVI F. AVGV. PONT. Victoria insidens globo, dextra sertum, sinistra Palmam.

\* DIVI IVLI F. Caput Aug.

TI. SEMPRO. GRAC. Q. DESIG. Signum militare, Aquila legionaria, Aratrum, Decempeda, Omnia instrumenta, Colonia deductionem designantia, & ad eandem spectantia.

\* TI. SEMPRONIVS GRACCVS III. VIR Q. D. Figura seminuda stans, dextra Temonem, sinistra Cornucopiæ. *Patin. Fam. Sempron. num. 5.*

\* TI. SEMPRONIVS GRACCVS III. VIR. Aquila, Signum militare, Aratrum, Decempeda. *Num. Arscot. t. 16. num. 15.*

\* Caput Aug. absque Inscriptione.

\* CÆSAR DIVI F. Quadriga, ex qua erumpunt quatuor Equi. *Num. Arscot. t. 14. num. 1. 2.*

\* IMP. CÆSAR DIVI F. Victoria instans Globo, dextra Lauream, sinistra Palmam.

PONTIF. Caput Iouis Hammonis. *Pat. Fam. Iul. num. 57.*

\* CÆSAR DIVI F. (Victoria in Bigis. *Vaillant. t. 2. f. 18.*

\* (Victoria globo instans, dextra lauream, *P. Minij.*

\* C. CÆSAR IMP.

\* S. C. Figura Equestris, Pacificatoris habitu. *Musæi Muscardi.*

*Sueton. in Augusto cap. 7. postea Cai. Casaris, & deinde Augusti cognomen assumpsit, alterum testamento maioris auunculi, alterum Munatii Plancii sententia, cum quibusdam consentiens Romulum appellari oportere quasi, & ipsum conditorum Urbis, prauulisset, ut Augustus potius vocaretur.*

C. CÆSAR. Caput Aug. absque laurea.

S. C. Augustus insidens Equo Galeam pedibus conculcanto. *Musæi Illustrissimi D. Io: Anconij Danti Bononia.*

IMP. DIVI F. COS.

\* PAX. Figura muliebris stans, quæ dextra Caduceum alatum tenet, pone Cista, ex qua manat Serpens, ad pedes Secutis. *Ex Musæo Ruzini I. C. Bon.*

*A.* CÆSAR DIVI F. IMP. DIVI IVLI. Duo Capita Iul. & Aug. aduersa.

Navis Prætoria cum obelisco.

IMP. DIVI F. Capita Antonij, & Augusti aduersa.

(Prora Navis.

\* (Prora Navis cum sphaera, siue rota. *Iud. Canotorta.*

CAESAR DIVI F. Caput Aug. cum quinque spicis.

M. ANTONIVS IMP. Caput M. Antonij.

\* DIVI F. Caput Aug. cum stella.

\* DIVOS IVLIVS. In laurea *M. N.*

\* IMP. CÆSAR DIVI F. DIVI IVLI. Capita aduersa Iulij, & Aug. Palma media.

\* COPIA. Navis Bellica cum obelisco, & stella. *Trifanys tom. 1. fol. 84.*

- \* L. POL. MAEVI. Caput Aug. laur.
- \* Luna falcata, in cuius medio stella, *Sequin. f. 80. ubi eruditissime illum interpretatur.*
- \* CAESAR DIVI F. Caput Aug.
- \* DIVOS IVLIVS in laurea, *Angellou. fol. 24. num. 2. 3.*

C. IVLIVS DIVI F. CAESAR. IMP. COS. III. VIR. R. P. C.

COSS. L. Munatius Plancus. M. Aemil. Lepidus II.

*Brutus, & Cassius in Campis Philippenfibus victi à Cesare, & M. Antonio,*

A.V.C. 712.  
Antè Christum 41.

*Aur.* CAESAR IMP. III. VIR. R. P. C. Caput Galeatum.

S. C. Signa militaria.

C. MARIUS PROQ. III. VIR. Capita Aug., Ant., & Lepidi,

CAESAR DIVI F. IMP. PONT. III. VIR. R. P. C.

DIVVS IVLIVS. Cometes.

SALVS GENERIS HVMANI (Tres figuræ togatæ, Tripodi assistentes.

(Tres figuræ sacrificantes, cum alia humi procumbente, dextra,

Cornucopiæ, Caduceum sinistra tenente.

C. CAESAR DIVI F. IMP. COS. III. VIR. R. P. C.

SALVS GENERIS HVMANI. Tres dextræ iunctæ cum Caduceo, Fascibus, Securi, & Globo.

*Coss. Hirtio, & Pansa occisis, C. Caesar Octavianus, ante legitimam ætatem per vim adacto Senatu se cum P. EDIO herede, Caesaris ex quadrante, Cos. fecit. Caesar Lepidus, & M. Antonius III. Viri, R. P. C. fiunt: qui quasi illudentes fadissima seruituti Civium, quorum cruore Orbem terrarum contaminare, & omnibus pericula exitu, atque interitus creare non dubitabant ad divulgandam consensionem suam, hunc signare Nummum publicum voluerunt. Consulatum 22. Septembris, pridie Natalis sui exeunte anno 20. ætatis, Augustus inuasit, admotis hostiliter ad Urbem legionibus. Sueton. Eundem adeo appetitum, ut bellum eius adipiscendi causa suscepit, ultro deponit, Dion, lib. 47.*

CAESAR IMP. Pont. III. VIR. R. P. C.

Capeduncula, Aspergillum, Guttus, Lituus.

C. CAESAR IMP. III. VIR. R. P. C. Caput Aug.

M. LEPIDVS PONT. MAX. III. VIR. R. P. C. Caput Lepidi.

*Ar.* CAESAR IMP. III. VIR. R. P. C. Caput Augusti.

M. LEPIDVS PONT. MAX. III. VIR. R. P. C. Caput Lepidi.

M. ANTONIVS IMP. III. VIR. R. P. C. Caput M. Antonij.

ANT. IMP. AVG. III. VIR. R. P. C. M. BARBAT. P. G. I. Caput M. Antonij.

P. VATINIVS P. F. PROCOS. Bigæ Aurigante Victoria. *Ad Triumphum P. Vatiniij de Illyrico, quem bis Coss. duxisse, notant Fasti Capitolini.*

IMP. Caput Aug. Galeatum.

C. MARIUS C. F. PROQ. III. VIR. Duo Togati, Corona radiatâ,

\* CAESAR III. VIR. R. P. C. Caput Aug.

CAESAR DIC. PER. Sella Curulis cum laurea. *Perpetuam C. Jul. Caf. dictaturam, inuicit Numanus.*

\* P. CLODIVS M. F. Martis simulacrum nudum, galeatum, dextra hastam, sinistra facem, *Patin. Fam. Claud. num. 10.*

\* DIVVS IVLIVS. Cometes. *Num. Arscot. tab. 9. num. 12.*

\* CAESAR III. VIR. R. P. C. Caput Martis Galeatum.

\* S. C. Aquila Legionaria, cui insit Trophæum, hinc, & inde duo Signa militaria, *Patin. Fam. Jul. num. 55.*

C. CAESAR IMP. III. VIR. R. P. C. Caput Aug. barbaturum.

L. LIVINEIVS REGVLVS. Victoria gradicens, dextra lauream, sinistra Palmam super humerum portensam.

P. VATINIVS P. F. PROCOS. Quadrigæ Triumphales.

C. CAESAR DIVI IVLI F. AVGV. PONT. III. VIR. R. P. C.

DIVO IVLIO EX S. C. Templum Diui Iulij.

*Qui Templum dicabat postem tenens, dare se dicebat Numini, quod ab alio nosse fuerat iam teneri, & ab humano iure discedere. In eiusmodi Templis semper sacratus locus in medio erat Numini, cui dicatum erat, eiusq; simulacrum eo loco, nempe in medio collocabatur, alia simulacra, alio loco in Templo eodem posita, ad ornatum tantum pertinebant, hinc Virgil. de Augusto sentiens.*

*In medio mihi Cæsar erit, Templumque tenebit.*

*cum paulo ante dixisset: Et viridi in Campo, Templum de marmore ponam, quod autem haud ita multo post inquit. Tyrio conspectus in Ostro, habitum Pontificis denotat, cuius se officium dicit, in Templi consecratione sumpturum; vide Sertium in 3. Georg.*

C. CAESAR III. VIR. R. P. C. Caput Aug.

POPVL. IVSSV. Statua Equestris.

BALBVS PROP. Clava Herculis.

*Balbus hic Gadibus natus, tantum sua ætatis homines, divitijs, & magnificentia superavit, ut moriens P. R. in singula capita, denarios 25. legaverit. Dion.*

CAESAR DIC. Sella Curulis ornata.

\* L. LIVINEIVS REGVLVS. Victoria gradicens, dextra lauream, sinistra Palmam. *Pat. Fam. Livinicia num. 8.*

CAESAR. LEPI. ANTON. III. VIR. R. P. C. Dux Dextræ iunctæ cum Caduceo.

L. MVSSIDIVS LONGVS. CONCORDIA. Caput Concordiæ velatum. *Triuirorum Concordiam hoc nummo signare voluit Mussidius III. VIR. A. P. F.*

CAE.

- CÆSAR IMP. PONT. III. VIR. R. P. C. Caput Aug.  
 M. ANTONIVS IMP. AVGVR. III. VIR. R. P. C. Caput M. Antonij.  
 M. ANT. IMP. AVG. III. VIR. R. P. C. L. GELL. Q. P. Caput M. Antonij cum lituo.  
 M. ANT. IMP. AVG. III. VIR. R. P. C. M. BARBAT. Q. P. Caput M. Antonij.  
 C. CÆSAR DIVI IVLI F. AVGVR. PONT. III. VIR. R. P. C.  
 Q. SEMPRONIUS GRACCVS Q. DESIG. Vexillum, Aquila, Aratrum, Decempeda.  
 Caput Aug. absque inscriptione.  
 CÆSAR DIVI F. IMP. PONT. III. VIR. R. P. C. Aspergillum, Securis, Albogalerus.  
*Ad Cæsaris Pontificatum, & Auguratum indicandum sunt instrumenta Pontificalia.*
- \* Caput Aug. absque inscriptione.  
 \* C. VIBIVS VARVS. Figura mul. tunicata stans, dextra hastam, sinistra Victoriolam, pro Pedibus Clypeus. *Vaillant. t. 2. f. 12.*  
 \* C. CÆSAR DIC. PERPET. EX S.C. Duæ Sellæ Curules, supra quas laurea. *Num. Arscot. t. 9. num. 6.*  
 \* Figura equestris Pacificatoris habitu. *Num. Arscot. t. 10. num. 19.*
- Æ. \* CÆSAR III. VIR. R. P. C. Caput Aug. Galeatum.  
 \* S. C. Trophæum; Aquilæ super impositum legionariæ, hinc, indè duo signa militaria *M. N.*  
 \* C. CÆSAR III. VIR. R. P. C. Caput Aug.  
 \* M. ANTON. III. VIR. R. P. C. Caput M. Antonij, *Patin. Fam. Ant. num. 20.*  
 \* CÆSAR III. VIR. Caput Aug.  
 \* M. ANTON. C. CÆSAR. Nexus manuum Caduceo medio. *Patin. Fam. Ant. num. 42.*  
 \* CÆSAR IMP. PONT. III. VIR. R. P. C. Caput Aug. sine Corona.  
 \* ANT. IMP. AVG. III. VIR. R. P. C. MARCVS BARBATVS P. C. Caput M. Antonij. *Ind. Caucortia.*  
*A. V. C. 713. L. Antonius III. VIRI frater, & P. Scruilius, Consules dicti sunt, Consulatum vero L. Antonius cum Fulvia Ad. Antony Vxore gessere, ipse L. Antonius de quibusdam gentibus in alpinis, Kal. Ian. Triumphavit, Dion. Post hunc Triumphum Cæsar Romam reversus Fulvia filiam repudiat, & Bellum Perusinum, cum L. Antonio, & Fulvia gerit, ipsam Perusia obsessis.*
- C. IVLIVS DIVI F. CÆS. OCTAVIANVS IMP. COS. III. VIR. R. P. C.  
 COSS. Domitius Calvinus. Asinius Pollio.  
*L. Antonius Cæsari deditur, Bellum Perusinum consumatur, Fulvia moritur, & Octavia Cæs. sorore in matrimonium Antonio tradita. Pax inter eosdem componitur.*
- Ar. C. CÆSAR III. VIR. R. P. C.  
 Q. SALVIVS IMP. COS. DESIG. Duplex fulmen.  
 \* P. SALVIVS IMP. COS. DESIG. Fulmen, vt supra. *Tristan. t. 1. f. 81.*
- Æ. \* Capita Aug., & Antonij iugata, cum Capite Octaviæ illa respicientia.  
 \* PRÆ. ITER. . . . . Naui Prætoria expansis velis: *Sequins. f. 95., ubi illustrat Nummo eruditissimo Commentario.*
- C. IVLIVS DIVI F. CÆSAR OCTAVIAN. IMP. II. COS. III. VIR. ITER.  
 COSS. Claudius Pulcher. Norbannus Flaccus.  
*Liviam Vxorem ducit, Bellum cum Pompeio renovatum à Cæsare, cuius classis à Menecrate Pompei Duce profugatur.*
- Aur. IMP. CÆSAR DIVI F. PONT. III. VIR. ITER. R. P. C. Caput Aug.  
 M. COCCEIVS NERVA III. VIR. Tripus cum Stella, & duobus ramis.  
 IMP. ITER. S. C. Figura equestris cum lituo.  
 M. AGRIPPA COS. DES. In medio Nummo.  
 LEPIDVS PONT. MAX. III. VIR. ITER. R. P. C. Caput Lepidi.  
 IMP. CÆSAR DIVI F. III. VIR. ITER. R. P. C. Caput Aug.  
 TI. SEMPRONIUS GRACCVS. III. Vexillum, Aquila, Decempeda, Aratrum.  
 DIVO IVLIO. Caput Iul. Cæs. cum Stella.  
 DIVVS IVLIVS. DIVI F. Capita Iulij laureatum, & Augusti absque laurea, se respicientia.  
 \* M. AGRIPPA COS. DESIG. In medio nummo. *Patin. Thes.*
- Ar. IMP. CÆSAR DIVI IVLI F. Caput Aug.  
 AGRIPPA COS. DES. In medio nummo.  
 Caput Aug.  
 IMP. CÆSAR DIVI F. PONT. III. VIR. ITER. R. P. C. Capeduncula.  
 \* DIVVS IVLIVS. DIVI F. Capita Aug. & Iul. Cæs. se respicientia.  
 \* M. AGRIPPA COS. DESIG. In medio Nummo. *Pat. Fam. Vipsan. num. 1.*  
 \* III. VIR. ITER. Cometes. *Num. Arscot. t. 9. num. 3.*  
 Caput Augusti.  
 IMP. CÆSAR DIVI F. PONT. III. VIR. R. P. C. Tripus cum duabus Stellis, Vrceolo, Capeduncula, Lituo.  
 IMP. CÆSAR DIVI F. PONT. III. VIR. ITER. R. P. C. Caput Aug. cum lituo.  
 M. COCCEIVS NERVA III. VIR. Tripus cum duobus ramis lauri, sydere medio, *ad Iulij Cæs. divinitatem indicandam.*
- \* IMP. CÆSAR AVGVR. PONT. III. VIR. ITER. R. P. C. Caput Aug. cum lituo.  
 \* C. MARIVS PRO III. VIR. Dianæ Caput cum busto, à tergo Phæretta. *Parusa Sicil. ex num. Græc. & Rom. num. 82.*

Q. IVLIVS DIVI F. CAES. OCTAVIAN. IMP. III. COS. DES. IT. ET TER. III. VIR ITER.

*Pompeium vincit, & fugat, Lepidum cogit III. Viratu abdicare, Sicilia, & Africa positur.*

COSS. Gellius Publicola. Cocceius Nerva.

A.V.C. 718.  
Ante Christi-  
stum 35.

- Ar.* IMP. CAESAR. Caput Aug.  
Templum, & in eo Trophæum Nauale.  
Caput Aug. in Corona Quercea.  
CAESAR DIVI F. Trophæum Nauale.  
Caput Victoriæ alatum.  
CAESAR DIVI F. Neptunus stans, dextra Acrostolium, sinistra Tridentem.  
*Ad Victoriæ, quam hoc anno contra Pompeium per Agrippam legatum reportavit spectans Nummi hi omnes, maritimas indicantes Victoriæ.*
- Ar.* IMP. CAESAR. Caput Aug.  
Victoria insidens Proræ Navis, dextra lauream, sinistra Palmam.  
\* Caput Aug. absque Inscriptione.  
CAESAR DIVI F. (Trophæum Nauale.  
(Victoria insidens Globo, dextra lauream, sinistra Palmam.  
\* (Neptunus nudus, dextra Acrostolium, sinistra Tridentem, dextro pede Glo-  
bum calcans. *Num. Arscot. tab. 11. num. 20.*
- \* Caput Augusti absque Inscriptione.  
\* IMP. CAESAR. (Trophæum Nauale, Proræ Navis infixum. *Num. Arscot. tab. 11. num. 10.*  
(Columna Rostrata, cum Augusti statua.  
\* Victoria insidens Proræ Navis dextra lauream portendens, sinistra Palmam. *Num. Arscot. tab. 14. num. 21.*  
\* IMP. TER. Thiara Parthica, cum Arcu, & Iaculo. *Spanhem. f. 428.*  
DIVVS IVLIVS. D. F. Capita aduersa Iul. Cæs. & Augusti.  
\* M. AGRIPPA. In medio nummo. *ex Thes. Mauraceno l. C. Bon.*
- Æ.* \* IMP. CAESAR. Navis expansis velis.  
\* DIVI F. Victoria sinistra Temonem Navis, dextra Palmæ lauream imponit. *Patin. Fam. Iul. num. 56.*

C. IVLIVS DIVI F. CAES. OCTAVIAN. PONT. IMP. III. COS. IT. ET TER. DESIG. III. VIR. IT. R. P. C.

COSS. Caius Iul. Cæs. Octavianus II. L. Volcatius Tullus.

A.V.C. 721.  
Ante Christi-  
stum 32.

- Ar.* IMP. CAESAR DIVI F. III. VIR. ITER. R. P. C. Caput Aug.  
COS. ITER., ET TER. DES. DIVO IVL. Templum, in quo figura dextra pateram tenens,  
supra cuius caput Stella crinita, iuxta Templum Ara cum igne.  
IMP. CAESAR PONT. IMP. ITER. III. VIR. ITER. R. P. C.  
COS. ITER., ET TER. DESIG. DIVO IVL. Templum cum Ara.  
IMP. CAESAR DIVI F. PONT. IMP. TER. COS. ITER., ET TER. DES.  
III. VIR. R. P. C. Capeduncula, Aspergillum, Guttus, Lituus.  
IMP. CAESAR DIVI IVLI F.  
PONT. COS. ITER., ET TER. DESIG. III. VIR. ITER. R. P. C. Tripus, cui imposta  
est Capeduncula hinc inde Lituus, & Patella.
- Ar.* IMP. CAESAR DIVI F. III. VIR. ITER. R. P. C. Caput Aug.  
COS. ITER., ET TER. DESIG. Quatuor signa Pontificalia.  
AVGV. PONT. COS. ITER., ET TER. DESI. Secespita, Aspergillum, Guttus, Lituus,  
Capeduncula.  
IMP. CAESAR AVGV. PONT. III. VIR. ITER. R. P. C. Caput Aug. cum Lituus.  
COS. ITER., ET TER. DESIG. IMP. TER. Tripus, Secutis, Caduceus.  
\* IMP. CAESAR DIVI F. III. VIR. ITER. R. P. C. Caput Aug.  
\* COS. ITER., ET TER. DESIG. Templum, quatuor columnis suffultum, in cuius fastigio sydus,  
in Peristilio DIVO IVL. In medio Templi figura stans, dextra Lituus, ad latus Ara accensa.  
*Gorleus f. 40.*  
\* DIVO IVLIO EX S. C. COS. ITER., ET TER. DESIG. Figura muliebris velata, stans in  
Templo, dextra Simpulum. *Thes. Theopol.*
- Æ.* Caput Aug. absque inscriptione.  
Sphinx alata cum Stella.  
*Sphinx Echidna, Triphonisque filia, muliebris facie, & pectore, pedibus, & cauda Leonis,  
pennis Aquila, fuisse fertur; in Phycæ colle residens, obscura enigmata, transsuntibus  
proponerat, qui ea oluere nequibat, Sphingis unguibus laniabatur, tandem Oedipo enigma  
solvente, se se in mare precipitem deiecit.*  
\* Caput Aug. laur. propè quod manus expansa.  
\* AMCIOAA. Sphinx cum Stella. *Tristan. t. 1. f. 89.*  
\* DIVI F. Caput foemineum, Elephantis exuijs tectum. *Oysel. tab. 31. num. 11.*  
*Cum Elephas in Africa maxime reperitur, ideo pro Capitis tegumento in Nummis Afri-  
ca semper ponitur Caput Elephantis, tam in his Augusteis, quam in Neronis, Hadriani,  
& alys; spectatque Nummus ad Imperium Africa indicandum morte Bogudis Regis, hoc  
anno firmatum; ut & sequentibus Nummis, Scorpio, & Equus.*  
\* Figura stans, Equum dextra retinens, sub pedibus Equi Scorpio. *Oysel. tab. 33. num. 5.*



C. IVL. DIVI F. CAESAR OCTAVIANVS COS. III. IMP. IV. III. VIR. ITER. R. P. C.

A. V. C. 723.  
Ante Christi-  
sum 39.

COSS. C. Iulius Caf. Octavian. III, M. Valerius Messalla Corvinus.

Victo ad Actium M. Antonio Romae. salus tenuit.

*Aur.* CAESAR DIVI F. AVGV. PONT. IMP. QVART, COS. TERT, Caput Aug.  
DIVI IVLI. Caput Iul. Cef. cum lituo.  
*Augustus secundum Consulatum post IX. annos certium, anno interiecto, gessit, sequentes, usque ad XI. continuavit, multisque, cum deferentur recusatis, duodecimum, magno, idest septendecim annorum intervallo, & rursus XIII. biennio post ultro petijt, Sueton.*

CAESAR IMP. Caput Aug.  
ACT. Apollo Actiacus habitu muliebri.  
*Victo hoc anno ad Actium M. Antonio, Caesar Apollini Actio Templum extruit, Naues consecrat, & Sacrum quinquennale constituit. Dion. lib. 56.*

*Ar.* CAESAR IMP. Caput Aug.  
ACT. Apollo Actiacus, vt superior aureus,  
Caput Aug. absque inscriptione.  
CAESAR DIVI F. Apollo Cytharedus rupi insidens,  
IMP. CAESAR (Arcus Triumphalis, cui insidunt quatuor Equi.  
(Terminus insidens fulmini Iouis, quod illud ipsum Festina lentè significat. Terminus haret, Fulmen occisime fertur.  
(In Peristilio Templi.  
(Victoria Globo insidens, dextra Sertum, sinistra Labarum.  
(Augustus Togatus sedens, dextra Victoriam, sinistra Virgam.  
L. VINICIVS. S. P. Q. R. IMP. CAES. In Peristilio triplicis Arcus.

\* IMP. CAESAR (Capricornus, Cornucopiae, Globus, Temo. P. Miny.

\* (Quadriga, in qua Imperator sinistra lauream. Num. Arjetan. tab. 14. num. 3.

\* Caput Aug. absque inscriptione.

\* IMP. CAESAR (Columna Rostrata, supra quam figura nuda, dextra hastam, sinistra Parazonium. M. N.

*De hac Columna rostrata, cui Augusti statua Aurea superimposita fuit, vide Appian. lib. 5.*

\* (Trophæum armorum, Naui Puppi infixum, M. N.

\* CAESAR . . . . . Caput Aug.  
Naui Prætoria. M. N.

C. IVLIVS DIVI F. CAESAR, OCTAVIANVS COS. IV. IMP. V.

A. V. C. 724.  
Ante Christi-  
sum 39.

COSS. C. Iul. Caf. Octavianus IV, Liscinius Crassus.

*Propè Alexandriam victo M. Antonio, eoque cum Cleopatra ad mortem compulso, Ægyptum in Provinciã redigit.*

*Aur.* DIVOS IVLIVS DIVI F. Capita Iul. Caf. & Aug. aduersa.  
AEGYPTO CAPTA. Crocodilus.

\* CAESAR DIVI F. Caput Aug.

\* AEGYPTO CAPTA. IMP. CAES. TRAIAN. AVG. GER. DAC. P. P. REST. Crocodilus.

*Vaillan. t. 2. f. 10.*

CAESAR DIVI IMP. V. COS. IV.

ACT. Apollo Actiacus habitu muliebri.

*Ar.* DIVOS IVLIVS. DIVI F. Capita Iul. & Aug. aduersa.

AEGYPTO CAPTA. Crocodilus.

\* CAESAR DIVI F. Caput Aug.

\* AEGYPTO CAPTA. IMP. CAES. TRAIAN. AVG. GER. DAC. P. P. REST. Crocodilus,

*Sched. Spanniana,*

C. IVL. DIVI F. CAESAR OCTAVIAN. COS. V. IMP. VI, ET VII

A. V. C. 725.  
Ante Christi-  
sum 38.

COSS. C. Iulius Caf. Octavianus V. Sex. Apuleius.

*Vota Sol. pro reditu Caf. ex Asia, qui Iano clauso triplicem duxit triumphum. Carthago Col. deducta ab Aug.*

*Aur.* IMP. CAESAR DIVI F. COS. V. IMP. VI. S. P. Q. R. Caput Aug.  
Figura Equestris habitu Pacificatoris. *Ad reditum Cafaris ex Asia referendus Nummus.*

IMP. CAESAR DIVI F. COS. V. IMP. VII. Caput Aug.

S. P. Q. R. Quadrigæ triumphales. *Ad triplicem triumphum hoc anno ab Aug. ductum indicandum.*

Caput Aug. absque inscriptione.

L. MESCINIVS RVFVS S. P. Q. R. V. P. R. RE. CAES. In Cippo supra quem Mars.

Caput Aug. prolixo Capillitio Apollinis specie.

IMP. CAESAR. Coloniz deductio.

*Ar.* CAESAR IMP. VII. Caput Aug.

COS. V. Victoria insidens Proræ Naui, dextra lauream, sinistra Palmam.

ASIA RECEPta, Ara cui insidit Victoria, expansis alis, dextra Coronam, iuxta Aram duo Serpentes erecti.

IMP.

IMP. CAESAR DIVI IVLI F. Caput Aug.  
C. CARRINAS C. F. PROCOS. Victoria insidens Proræ Navis, dextra lauream, sinistra Palmam  
super humerum.

*C. Carrinas Prator Iberia sub C. Cesare Dictatore, à Sexto Pompeio victus est, eandem postea  
C. Casari Octavianus tradidit. Post Abiaticam vero Victoriam de vicis Morinis, & Suevis,  
qui sapius Rhenum transferant, triumphavit.*

Caput Aug. absque Inscriptione.

L. MESCINIVS RVFVS S. P. Q. R. V. PRO RE. CAES. In Cippo, supra quem Mars nudus,  
dextra Parazonium, sinistra Hastam.

\* IMP. CAESAR DIVI F. Caput laur.

\* IMP. CAESAR. (In Perystilio Templi Iani, circa quod IAN. CLV. *Oysel. tab. 107. num. 11.*

\* (In Perystilio Templi, ad latas cuius IAN. CLV. *Leuin. Hulsius.*

*Iani aperiendi, vel claudendi ratio hac fuit, Romulo contra Sabinos pugnante, cum iam vince-  
rentur Romani, calidam aquam ex eo loco scaturisse dicunt, quo Sabinus fugari sunt, hinc mos  
deductus est, ut pugnaturi Templum aperirent in eo loco constitutum, ad spem pristini auxilij.  
Alij dicunt Romulum, & Tatium hoc Templum isto iam fœdere edificasse, propterea Ianum  
duas habere facies, quasi ostendat duorum Regum coitionem, vel quod ad Bellum ituri debent  
de pace cogitare, vel quod melius est, quod ad Bellum ituri optent reditum.*

\* MESCINIVS III. VIR. (Cippus, in quo IMP. CÆS. AVG. COM. CONS. *Ex Museo Ružini*

( *J. C. Bon.*

\* (Arcus, & Quadrigæ triumphales, in Arcus Peristilio. IMP. CÆS. AVG.

( COMM. CONS. *Ibidem.*

C. IVL. DIVI F. CÆSAR OCTAVIAN. COS. VI. IMP. VII.

COSS. *C. Iulius Caf. Octavianus VI. M. Vipsianus Agrippa II.*

*A.V.C. 726.  
Ante Chri-  
stum 27.*

*Templum Apollinis Palatini dicatum Ludis Abiatico Prælio voti primum acti.*

*Aur.* IMP. CÆSAR DIVI F. COS. VI. LIBERTATIS P. R. VINDEIX.

PAX. Figura stolata stans, dextra Caduceum, sinistra Cornucopiæ, cum Ara, & Serpente.

CÆSAR COS. VI. Caput Aug. cum lituo.

EGYPTO CAPTA. Crocodilus.

CÆSAR DIVI F. COS. VI. Caput Aug. cum Capricorno.

*Tantam mox fiduciam facit Augustus habuit, ut thema suum vulgauerit, nummumque argen-  
tæ nota syderis Capricorni, quo natus est percussisset. Sueton. in Aug.*

EGYPTO CAPTA. Crocodilus.

DIVOS IVLIVS DIVI F. Aug. & Cæsaris Capita aduersa.

M. AGRIPPA L. F. COS. ITER. DES. TER. Siciliae Triquetrae Tipus.

*Ar.* CÆSAR COS. VI. Caput Aug. cum lituo.

EGYPTO CAPTA. Crocodilus.

CÆSAR DIVI F. COS. VI. Caput Aug. cum Capricorno.

EGYPTO CAPTA. Crocodilus.

\* CÆSAR COS. VI. Caput Aug. cum lituo.

\* AEGYPTO CAPTA. Crocodilus. Circum IMP. CAES. TRAIAN. AVG. GER. DAC. P. P.  
REST. *Patin. Sueton. fol. 77.*

C. IVLIVS C. F. CÆSAR OCTAVIANVS COS. VII. IMP. VII. AVGVSTVS.

*Dicitur, & R. P. C. potestatem in 10. annos accipit.*

COSS. *Augustus VII. Agrippa III.*

*A.V.C. 727.  
Ante Chri-  
stum 26.*

*Augustus Gallias adit. Via muniti capta.*

*Aur.* CÆSARI AVGVSTO S. P. Q. R. Caput Aug.

SALVS GENERIS HVMANI. In Corona quercea.

Quadrigæ triumphales.

Templum Martis, cui inest Currus, Temone erecto, ei Equus insidet in Curru medio, sceptrum susti-  
nente Aquila alis expansis.

AVGVSTVS DIVI F. COSS. VII. CIVIVS SERVATIS, Caput Aug.

S. C. Aquila vnguis tenens Coronam querceam, in cuius medio S. C. hinc inde duo lauri.

CÆSARI AVGVSTO S. P. Q. R. Caput Aug.

QVOD VIAE MVNITAE SVNT. In medio duorum Arcuum triumphalium, quibus insistant duæ  
figuræ equestres.

*Cum videret Augustus vias extra Urbem aliquandiu neglectas, difficilia itinera exhibere, quo  
facilius Urbis undique adiretur, desumpta sibi Arimino tenus, Flaminia via muniti, re-  
liquas Triumphalibus viris ex manubiali pecunia sternendas distribuit, ob id statua Augusto,  
in super Arcus in Ponte Tiberis, ac Arimini posita, pluraq; alia honorum genera eidem delata,  
ut testantur Nummi.*

S. P. Q. R. IMP. CAES. In Basi, supra quam figura equestris, propè ædificium.

S. P. Q. R. IMP. CAES. QVOD V. M. S. EX EA. P. Q. IS. AD. A. D. E. In Columna, circa quam

L. VINICIVS L. F. III. VIR.

S. P. Q. R. IMP. CÆSARI. Caput Aug.

QVOD VIAE MVNITAE SVNT. Bigæ Elephantorum,

AVGVSTVS DIVI F. Caput Aug. laur.

L. LENTVLVS FLAMEN MARTIAL. Duæ figuræ stantes, alia cum Clypeo, alia cum Lituo,  
& hasta pura.

Pla-

*Flamen Martialis, dignitate proximior Flamini Diali, ex Patricijs creabatur, Marti insitus eidem sacra faciebat.*

COSSVS C. F. LENTVLVS. Figura Equestris cum Trophæo.

\* CAESAR AVGVSTVS. Caput Aug.

\* C. POPPAEVS SABINVS AED. CVR. Sella Curulis laureata cum fulmine. *Ex Num. Arscot. tab. 14. num. 10.*

\* TVRPILIANVS III. VIR. Lyra. *Patin. Fam. Petron. in omiffis num. 11.*

\* AVGVSTO OB. C. S. In Corona quercea.

\* TVRPILIANVS III. VIR. Caput Corona hederacea. *Patin. Fam. Petron. num. 9.*

\* M. DVRMIVS III. VIR HONORI. Caput Honoris, hinc, & inde Sydus. *Patin. Fam. Durm. in omiffis num. 5.*

Caput Aug. Corona quercea absque Inscriptio.

AVGVSTVS. Capricornus cum Globo, & Temone.

IMP. CAESAR DIVI F. Clypeus clauiculatus.

\* AVGVSTVS. (Capricornus cum Globo, Temone, Cornucopiæ, Sydere. *Patin. Suet. fol. 139.*

\* (Capricornus cum Globo, & Temone, supra quem Victoria volans, ambabus manibus Zonam tenens. *Patin. Suet. fol. 139.*

\* SALVS GENERIS HVMANI. (Victoria instans Globo, dextra Lauream, sinistra Palmam. *Num.*

(*Arscot. tab. 15. num. 12.*

\* (Victoria coronans Clypeum Columnæ appensum, in quo C. L. V.

(*ibidem num. 13.*

\* S. P. Q. R. (Victoria instans globo, ambabus manibus Clypeum tenens, in quo C. L. V. *ibid. num. 14.*

\* (Aquila expansis alis, vnguibus lauream tenens. *Ibidem num. 17.*

CAESAR AVGVSTVS. Caput Aug.

S. P. Q. R. C. L. V. In Clypeo supra quem Victoria volat, dextra sertum tenens.

M. AGRIPPA PLATORINVS III. VIR. Caput Platorini.

Ar. IMP. CAESAR. Caput Aug.

AVGVSTVS. Sex spicæ in vnum colligatæ.

M. METTIVS. Figura stans, sinistra Clypeum, dextra quid ignotum.

\* CAESAR. Caput Aug. in Corona.

\* AVGVST. Corona ex Patellis, & Metopijs in medio cœli fons saliens cum quatuor Capitibus Arietinis ex *M. N.*

\* CAESAR AVGVSTVS. Caput Aug.

\* M. DVRMIVS III. VIR HONORI. Caput Honoris *M. N.*

\* L. AQVILIVS FLORVS III. VIR. Flos. *Musæi Davia.*

CAESAR AVGVSTVS. Bigæ Elephantorum.

M. DVRMIVS III. V. R. HONORI. Caput Honoris.

CAESAR AVGVSTO S. P. Q. R. Caput Aug.

Quadrigæ triumphales.

Tem lum Martis, in quo Currus cum Equo, in medio Currus sceptrum cum Aquila alis expansis.

QVOD VIAE MVNITAE SVNT. (Pons septem Fornicum, supra quem duplex arcus, in cuius

(summitate Biga Elephantorum, in qua Aug. à Victoria coronatus.

(In medio duorum Arcuum triumphalium, quibus insistent duæ figuræ Equestres.

\* QVOD VIAE MVN. SVNT. — Pons septem Fornicibus constans, supra quem duplex Arcus

hinc inde Rostris Navium ornatus, supra Arcum Bigæ

Elephantorum, in qua Aug. dextra sceptrum Eburneum

tenens à Victoria coronatur. *Num. Arscot. tab. 12.*

*num. 22.*

S. P. Q. R. Victoria, dextra sertum imponens Clypeo Columnæ appenso, in quo C. L. V.

S. P. Q. R. IMP. CAES. In Basi, in qua statua Equestris, propè hanc Ædificium.

S. P. Q. R. IMP. CAES. QVOD V. M. S. EX EA P. Q. IS. AD A. D. E. In Columna, circa quam L. VINICIVS L. F. III. VIR.

\* S. P. Q. R. IMP. CAES. QVOD V. M. S. EX EA P. Q. IS. AD A. D. E. In Columna dimidiata.

*Num. Arscot. tab. 9. num. 22.*

CAESAR AVGVSTVS. Caput Aug.

OB CIVES SERVATOS. In Corona quercea.

S. P. Q. R. C. L. V. OB CIVES SERVATOS. In Clypeo Laureæ circumdato.

\* S. P. Q. R. C. L. V. (In Clypeo *M. N.*

(Duo Rami lauri erecti.

\* (Sphinx alata. *Patin. Sueton. fol. 105.*

M. DVRMIVS III. VIR. (Aper hasta transfixus.

\* (Leo Ceruum proculcans *M. N.*

(Pagurus utraque Cheli Papilionem tenens.

*Pagurus brachijs expansis, evolutem Papilionem apprehendens, indicat consideratam cunctationem, temera festinationi prestare*

\* C. ANTISTIVS REGINVS III. VIR. Tripus, Lituus, Capeduncula, Patera.

\* L. AQVILIVS FLORVS III. VIR. Clypeus ornatus. *Patin. Fam. Aquil. num. 5.*

\* (Flos. *Vaillant. tom. 2. fol. 10.*

\* (Gammarus, seu (vt Vaillant.) Scorpio. *Num. Arscot. tab.*

*13. num. 7.*

\* CAESAR AVGVSTVS. Quadriga vacua. In alio Quadriga Elephantorum, in qua Aug. dextra Ramum lauri.

\* L. AQVILIVS FLORVS III. VIR. (Caput Corona radiata. *Patin. Fam. Aquil. num. 7.*

(Caput Galeatum.

CE.

- \* CÆSAR AVGVSTVS. Caput Aug.
  - \* S. P. Q. R. In Clypeo Columnæ appenso, quem Victoria volans coronat. *M. N.*
  - \* Q. TERENTIO CVLLEONE II. VIR. . . . Caput laureatum. *Patin. Fam. Terent. num. 6.*
  - \* CÆSAR DIVI F. Apollo Rupi insidens, Lyram pulsans. *Pat. Suet. fol. 135.*
  - \* APOLLIN. Templum sex Columnarum, in cuius medio Apollo Lyram pulsans. *Pat. Suet. fol. 135.*
  - DIVVS IVLIVS. Cometes.
  - C. SVLPITIVS PLATORINVS. Duo Senatores Togati pro Rostris sedentes.
  - TVRPILIANVS III. VIR. (Luna cum septem Stellis.
  - (Virgo Tarpeia scutis obruta. *Riquius de Capitol. Rom. fol. 42.*
  - Cum Romulus contra Sabinos Bella tractaret, & Tarpeio dedisset Arcem tuendam, eius Filia Tarpeia aqutum profecta, in hostes incidit, qui eam ad prodicionem hortantur, illa pro premio sinistrarum manuum ornatum (Armillas scilicet) poposcit, & facta Arcis prodicione, hostes loco Armillarum, scuta sinistrarum arma super illam iacentes occiderunt. Hoc, & sequentibus Typis, genus Petronia originem à Sabinis indicari docet eruditissimus Fulvius Ursinus in Famil. Petronia.*
  - P. PETRON. TVRPILIANVS III. VIR. (Syren Tuba Canens.
  - (Caput Liberæ Deæ.
  - (Pegasus.
  - \* (Figura virilis stans, dextra Pateram, sinistra flagrum.
  - M. N.*
  - \* M. AGRIPPA PLATORINVS III. VIR. Caput M. Agrippæ Platorini.
  - \* P. PETRON. III. VIR. Vir nudus sedens, sinistra mentum sustentans, ad pedes duæ Tubæ. *Patin. Fam. Petron. num. 10.*
- CÆSARI AVGVSTO. Caput Aug.
  - L. CINNA MAGNVS III. VIR S. P. Q. R. IMP. CÆS. QVOD V. M. S. EX EA P. Q. IS. AD A. D. E. In Columna.
- CÆSAR AVGVSTVS. Biga Elephantorum, in qua Aug. dextra Ramum lauri.
- TVRPILIANVS III. VIR FERON. Caput duæ Feroniæ.
- Feronia à Sabinis culta, Dea Nemorum habita ex illo Virgiliy.*
- Et viridi gaudens Feronia luco.*
- Seruius in VII. Æneid scribit, circa Circaun Campania cultum olim fuisse Iouem Anxurem, & Innonem Virginem, qua Feronia diceretur hac postea libertorum Dea fuit, in cuius Templo, qui liberarentur, capite raso pileum accipere solitos esse, ut idem Seruius in VIII. Æneid. scribit.*
- \* P. PETRON. TVRPILIAN. III. VIR. Caput Deæ Feroniæ. *Gorleus fol. 20.*
- \* AVGVSTVS. Caput Aug.
  - \* Victoria stans in Prora Nautis, dextra Lauream, sinistra Palmam. *M. N.*
  - Corona laurea cum sex Rostris Nautium.
  - Sphinx alata.
  - CÆSAR DIVI F. Apollo nudus Cytharam pulsans, rupi insidens.
  - \* L. LENTVLVS FLAMEN MARTIALIS. Duæ figuræ stantes, vna togata, dextra sydus habens, sinistra scutum, in quo C. L. alia seminuda, dextra Victoriolam, sinistra hastam per transfuersum. *Patin. Fam. Cornel. num. 15.*
  - \* COSSVS C. N. F. LENTVLVS IMP. CÆS. TRAIAN. AVG. GER. DAC. P. P. REST. Figura equestris, Trophæum gerens. *Patin. Thesauro.*
- Caput Aug. absque inscriptione in al. laur. in al. absque laurea.
- AVGVSTVS. Capricornus cum Globo, Temone, Capricorno, Vrceolo.
- (Capricornus cum Globo.
- (Bos Cornupeta.
- \* AVGVSTVS DIVI F. Bos Cornupeta. *Num. Arscot. tab. 9. n. 23.*
- \* CÆSAR AVGVSTVS. Duo Rami lauri. *M. N.*
- CÆSAR AVGVSTVS S. P. Q. R. CL. V. Duplex lauri Ramus.
- \* AVGVSTVS DIVI F. Caput Aug. in alio laur.
  - \* L. LENTVLVS SPINT. Lituus, & Praefaticulum. *Vaillant. tab. 2. f. 14.*
  - \* Caput cum tribus Cruribus, in quarum medio spicæ: Sicilia Typus. *Num. Arscot. tab. 12. num. 6.*
  - M. SANQVINIVS III. VIR. Caput Cæs. laur. cum Stella Crinita in vertice.
  - L. LENTVLVS FLAMEN MARTIALIS. Duæ figuræ stantes, alia cum Clypeo, alia cum hasta pura, & lituo.
  - COSSVS C. F. LENTVLVS. Figura Equestris cum Trophæo.
- \* COSSVS LENTVLVS. M. AGRIPPA COS. III. Caput M. Agrippæ, Corona rostrata. *Vaillant. tom. 2. fol. 13.*
- \* COSS. LENTVLVS. M. AGRIPPA COS. III. IMP. CAES. TRAIAN. AVG. GER. DAC. P. P. REST. Caput Agrippæ Corona rostrata. *Vaillant. ibid.*
- \* CAESAR AVGVSTVS. (Circa Coronam quercæam, in qua OB CIVES SER. hinc, & inde lauri Rami. *Num. Arscot. tab. 16. num. 2.*
- (Quadriga triumphalis, ex qua flos erumpit. *Oysel. tab. 2. num. 4.*
- \* CÆSAR. (In Clypeo, sub quo Comentaculi duo. *Num. Arscot. tab. 15. num. 21.*
- (Sydus vel Solis, vel Veneris cum Luna Falcata. *ibid. num. 24.*
- \* AVGVSTVS DIVI F. Victoria globo instans, dextra elata cum laurea, sinistra Palmam.
- \* IMP. CAESAR SCARPVS IMP. Manus expansa. *Pat. Fam. Pinaris num. 6.*
- VIC. AVG. Victoria alata, seminuda gradiens, dextra lauream, sinistra Palmam super humerum portensam.
- COHOR. PRAEF. PHILIPP. (Tria signa Caestrensis.
- (Tria signa militaria.
- CAESAR AVGVST. Caput Cæsaris,
- S. P. Q. R. IMP. CAESARI. Caput Augusti.

H

IMP.



IMP. CAES. AVG. COMM. CONS. In Cyppe, circa quem L. MESCINIVS RVFVS III. VIR.  
I. O. M. S. P. Q. R. V. S. PR. S. IMP. CAES. QVOD PER EVM R. P. IN AMP. ATQVE TRAN.

- S. E. In laurea, siue Corona quercea.
- Æ. CÆSAR AVG. IMP. VII. Caput Aug.  
ROM. ET AVG. Templum Romæ, & Augusto positum,
- \* CÆSAR DIVI F. Caput Aug.
  - \* AVGVSTVS. In laurea. *M. N.*
  - \* CÆSAR DIVI F. AVGVSTVS, Caput Aug.
  - \* DESIGNATVS OCTAVO, Victoria gradiens, dextra Lauream, sinistra Palmam, *M. N. hoc anno erat Cos. Des. VIII.*
  - \* AVGVSTVS, Caput Aug.
  - \* SISENNA PR. COS. STATI. In medio laurea, ex duobus ramis lauri, *Pat. Fam. Cornel. num. 39.*
  - \* CAESAR AVGVSTVS, Caput Aug.
  - \* IVLI II. VIR. Triplex Arcus, supra quem Quadriga Victoriata, *Pat. Fam. Iul. num. 49.*
  - \* AVGVSTVS S. C. (Aquila expansis alis, Coronam querceam vnguibus tenens, hinc, & inde Rami lauri. *Num. Arscot.*
  - \* (Capricornus, cum Cornucopiæ. *Pat. Ind. fol. 2.*
  - COSSVS CN. F. LENTVLVS. . . . ., Figura Equestris, *Pat. Ind. fol. 3.*
  - \* AVGVSTVS, Ara. *Scheda Spontiana.*
  - \* AVGVSTVS EX D. D. Caput Aug.
  - \* ROMA . . . ., Figura Victoriolam gestans. *Pat. Ind. fol. 3.*
  - \* CI. XXXVI. Caput Aug.
  - \* EX D. D. Caput. *Pat. ibidem.*
  - \* IMP. AVG. DIVI F. Caput Aug. cum Caduceo,
  - \* Labyrinthus. *Pat. Ind. fol. 2.*
  - \* CAESAR. Caput sine Corona.
  - \* AVGVSTVS. (In Corona laurea. *Ind. Cauotorta.*
  - \* (In Corona Ciuica. *Ind. Polatio.*
  - \* AVGVSTVS. . . . .
  - \* AVG. Victoria alis expansis cum manto, dextro brachio valde extenso lauream protendit. *Ind. Cauotorta.*
  - \* AVGVSTVS, Caput Aug.
  - \* Templum, in medio Coronæ Ciuicæ, absque literis, *R. P. Cattanei.*
  - \* Caput Aug. absque inscriptione.
  - \* AVGVSTVS. In laurea. *M. N.*
  - \* Labyrinthus absque inscriptione. *R. P. Cattanei.*
  - \* AVGVSTVS. Capricornus cum Globo. *Ind. Polatio.*
  - \* AVGVSTVS DIVI F. Caput Aug. absque laurea.
  - \* M. DVRMIVS. Leo Ceruum stertens. *Ind. Polatio.*

C. IVLIVS C. F. CÆSAR AVGVSTVS COS. VIII. IMP. VII.

COSS. Augustus VIII. T. Statil. Taurus.

*Salassi, Astures, Cantabri rebellant, Aug. Cos. VIII. Init. Tarracona.*

*A.V.C. 728.  
Ante Christi-  
sum 25.*

- Ar. CÆSAR DIVI F. AVGVST. COS. VIII. P. P. IMP. VII.  
L. MESCINIVS RVFVS III. VIR. Sella Curulis laureata, inter duos Ramos lauri.
- \* IMP. CÆSAR DIVI F. COS. VIII. P. P.
  - \* PAX. Figura stans dextra Caduceum coram Ara, ex qua erumpit Serpens, omnia in laurea *R. P. Minij.*
- Æ. . . . .
- \* ROME, ET AVGVSTO. Ara. *Pat. Ind. f. 2.*

C. IVL. CÆS. AVGVSTVS, IMP. VIII. COS. IX.

COSS. Augustus IX. M. Iunius Silanus.

*A.V.C. 729.  
Ante Christi-  
sum 24.*

- Varro Salassos, Antistius Astures, & Cantabros, M. Vinicius Germanos vincunt, hinc Ianus quarto clusus. Aug. agrotat, & Conf. IX. init Tarracona. Aug. Emerita adificari cepta. Ianus clusus primo, Regnante Numa, deinde post Bellum Punicum secundum, Carthagine devicta. A.V.C. 523. tertio A.V.C. 725. ab Aug. post Victoriâ Altiacam, quarto hoc anno.*
- Ar. CÆSAR AVGVSTVS. Caput Aug.  
IAN. CLV. Templum Iani.
- \* PAX ORBIS TERRARVM. Globus cum duobus hinc Indè Ramis lauri. *Num. Arscot. tab. 15. num. 4.*
  - \* PACI PERP. Templum sex Columnarum, in cuius medio Ara. *ibidem num. 5.*
  - \* Muliebre Caput, antè quod Ramus lauri, à tergo Cornucopiæ. *ibidem num. 6.*
  - \* PAX. Nexus manuum, Caduceo, & duobus Cornucopiæ medijs. *ibidem num. 2.*
- Æ. CÆSAR AVGVSTVS PATER. Caput Aug. *in alio. CÆSAR AVG. PATER.*  
PROVID. AVG. CÆS. Templum Iani clusum.  
*Providentia Cæsaris Augusti, Ianum devictis hostibus, paceque ubique facta clusum innuit Nummus.*

AV-

AVGVSTVS IMP. VIII. COS. X. *Vota suscepta pro Sal., & Red. Aug. qui Romam redit.*

COSS. *Augustus X. Norbanus Flaccus.*

A.V.C. 730.  
Ante Christi-  
stum 23.

- Ar.* S. P. Q. R. IMP. CÆSARI. Caput Aug.  
VOT. P. SVSC. PRO SAL. ET RED. I. O. M. SACR. Mars nudus dextra labarum, sinistra Parazonium.
- \* VOT. P. SVSC. PRO SALVTE, ET RED. I. O. M. SACRVM. Figura militis armati stantis, dextra Vexillum tenentis. *ex Museo Cl. P. Caroli Torta Vniuersi, Patavin. Cancell. I.C. Bon.*
- CÆSARI AVGVSTO. Caput Aug.  
VOT. P. SVSC. PRO SAL. ET RED. I. O. M. SACR. Figura nuda Galeata, sinistra labarum, dextra flagrum.
- \* VOTA PVBLICA. Figura velata sacrificans super Tripodem, assistente Poppa, Victimario Tubicinibus, *Vaill. tab. 2. f. 21.*
- CÆSARI AVGVSTO S. P. Q. R. Caput Aug.  
VOT. P. SVSC. PRO SAL., ET RED. I. O. M. SACR. Miles nudus dextra labarum, sinistra Parazonium.
- Ar.* S. P. Q. R. IMP. CÆSARI. Caput Aug.  
VOT. P. SVSC. PRO SAL. ET RED. I. O. M. SACR. Mars nudus dextra labarum, sinistra Parazonium.
- \* CÆS. AVG. CONS. S. C. OB R. P. CONS. Circà lauream, in qua Caput.
- \* L. MESCINIVS RVFVS. Cippus, in quo S. P. Q. R. V. PRO SAL. ET RED. AVG. Suprà cippum Mars nudus, dextra hastam, sinistra Parazonium, *Patin. Fam. Mescin. num. 3.*
- CÆSARI AVGVSTO S. P. Q. R. Caput.  
VOT. P. SVSC. PRO SAL., ET RED. I. O. M. SACR. Miles nudus dextra labarum, sinistra Parazonium.
- Ar.* \* CÆSARI AVGVSTO S. P. Q. R. Caput.  
\* VOT. P. PRO SAL. ET RED. I. O. M. SACR. Miles Nudus Galeatus, dextra labarum, sinistra Parazonium. *Patin. Ind. f. 2.*

AVGVSTVS IMP. VIII. COS. XI. DICTATOR PERPETVVS APELLATVS, *Dictatura abdicat, & TR. P. sumit A. D. V. Kal. Iuly.*

COSS. *Augustus XI. A. Terentius Varo.*

A.V.C. 731.  
Ante Christi-  
stum 22.

*Augustus agrotat. Vota suscepta pro eiusdem salute.*

- Ar.* Caput Aug. absque inscriptione.  
IOVI VOT. SVSC. PRO SAL. CÆS. AVG. S. P. Q. R. In laurea.
- \* L. MESCINIVS RVFVS III. VIR. Cippus, suprà quem figura Galeata, & Paludata, dextra Parazonium, sinistra hastam, in Cippo S. P. Q. R. VOT. P. PRO. S. CÆS. *Num. Arscot. tab. 9. num. 22.*
- \* TRIB. POT. COS. XI. Capricornus cum globo, Temone, Cornucopiæ. *Pat. Suet. f. 139.*  
*Cum Aug. Dictator Perpetuus dictus esset à S. P. Q. R. is Dictatura abdicauit, ut inuidiosum Nomen vitaret, & Tribuni Plebis potestatem accepit, qua maxima erat cum Nominis Tribunitia Potestatis. Nomen vero Tribuni, uti Plebeium omisit, contentus potestate eiusdem; Augustum secuti deinceps alij Imper. Romani primo ipso Imperij die TR. P. sumebant, unde anni Imperij sequentium Augg. à die suscepta TR. P. inchoantur.*
- AVGVSTVS COS. XI. Caput Aug.  
M. AGRIPPA COS. III. COSSVS LENTVLVS. Caput Agrippæ Corona Rostrata.
- Ar.* Caput Aug. absque inscriptione.  
IOVI VOT. SVSC. PRO SAL. CÆS. AVG. S. P. Q. R. In Corona Quercea.
- AVGVSTVS COS. XI. Caput Aug. *in alio laur.*  
PACI PERP. Templum Pacis.  
M. AGRIPPA COS. III. COSSVS LENTVLVS. Caput Agrippæ, Corona Rostrata.
- \* M. AGRIPPA COS. TER. COSSVS LENTVLVS. Caput Agrippæ, Corona Rostrata. *Pat. Fam. Coruel. num. 41.*
- \* M. AGRIPPA COS. TER. COSSVS LENTVLVS. IMP. CAESAR. TRAIAN. AVG. GER. DAC. P. P. REST. Caput, vt superius, *Pat. ibidem num. 42.*
- AVGVSTVS TR. POT. Caput Aug.  
P. STOLO III. VIR. Ancilia cum Albogalero,  
*Ancilia Breuis scuta. Numma Pompilio regnante, à Cælo cecidisse fertur Ancile, quod ideo sic appellatum est, quia ex utroque latere erat recisum vt summum, infimumque eius, latius medio pateret, editamque vocem, omnium potentissimam fore Ciuitatem, quamdiu in ea mansisset, itaque facta sunt eiusdem generis plura quibus id misceretur, ne internosci caeleste posses.*
- \* AVGVSTVS DIVI F. Figura Equestris Pacificatoris habitu.  
\* P. STOLO III. VIR. Albogalerus, in medio Ancilium, *Patin. Fam. Licin. num. 18.*
- \* CÆSARI AVGVSTO S. P. Q. R.  
\* IOVI. O. M. SACR. VOT. P. SVSCEP. Figura militaris stans dextra labarum, sinistra Clauam cum Leonis exuijs. *M. N.*
- \* AVGVSTVS. Caput Aug.  
\* AVGVSTVS TR. POT. L. CANINIVS GALLVS III. VIR. Mensa variegata, quatuor pedibus suffulta cum hasta, *Pat. Fam. Canin. num. 2.*

AV-

- \* AVGVSTVS TR. POT. Figura Equestris. *Num. Arscot. tab. 14. num. 4.*
- \* TRIB. POT. COS. XI. Capricornus cum Globo, Temone, Cornucopie. *Pat. Suet. f. 139.*
- Æ. \* IMP. AVGVST. TR. POT. Caput Aug.
  - \* S. C. In Laurea. *Musei Paparotti.*
- \* PERM. AVGVSTI. Caput Deæ Salutis, medium inter literas, SAL. AVG.
  - \* IVLIA AVGVSTA. Figura sedens, dextra binas spicas, sinistra hastam tenens. *Thef. Medic. ex literis Reuerendissimi Noris.*
- \* AVGVSTVS. TR. POT. Caput Aug. absque laurea.
  - \* S. C. In Corona Ciuica. *Ind. Polatio.*
  - Ciuica Corona illa est, quam Ciuis, Ciuis, à quo in pralio seruatus est, testem vice, salutisque percepta dat: fit ex fronde querna, quoniam cibus, victusque antiquissimus è querculus capis solius.*
  - S. P. Q. R. Post restitutam ab Aug. Urbem, seruatosque Ciues, pluribus Ciuicis Coronis gratum testatus est animum, hinc plures in antecedentibus, & sequentibus Nummis videbis, Ciuica Corona ornatos.*
- \* IMP. AVGVSTV TR. POT. Caput Augusti. senile.
  - \* S. C. In Corona Laurea, cum Nodis, & Globis. *Ind. Caucortia.*
  - Caput Aug. Corona Radiata.
  - \* I. In laurea. *Musei Correrij.*

AVGVSTVS COS. XI. IMP. VIII. TR. P. I. ET II.

COSS. L. Claud. Marcel. Aferinus. P. Aruntius Nepos.

A.V.C. 732.  
Ante Christum 21.

- Templum Ioui Tonanti dicatum. T. Carisus, Cantabres, & Astures rebellantes domat: Aug. Siciliam adit.*
- Aur. AVGVSTO DIVI F. COS. XI. TR. P. II. IMP. VIII. Caput Aug.
  - M. COCCEIVS NERVA III. VIR. Tres globi, in quibus EVR. ASI. AFR., sub his S.P.Q.R.
  - \* M. COCCEIVS M. F. NERVA III. VIR. Tres globi, cum superioribus inscriptionibus. *Num. Arscot. tab. 15. num. 18.*
  - Antiquis, tres tantum Orbis partes cognita. Europa, Asia, Africa, qua tribus globis in Nummo signantur, ad indicandum Augusti, in uniuerso Orbe Imperium, scilicet, in Europa, Asia, & Africa.*
- CÆSAR AVGVSTVS. Caput Aug.
  - IOVI TON. Templum, in cuius medio Iupiter dextra fulmen, sinistra hastam.
  - Iupiter, Stator, Tonans, Feretrius, Elicius, ab eliciendo Fulmine, dictus; Templi huius stabiliendi causam, ita describit Suetonius. Tonanti Ioui Aedem consecrauit, liberatus periculo, cum in expeditione Cantabrica per nocturnum iter, lecticam eius, fulgur perstrinxisset, seruumque prelucentem, exanimasset.*
- Ar. CÆSAR AVGVSTVS. Caput Aug.
  - P. CARISIVS. LEG. PROP. Trophæum inter scuta, & hastas.
  - \* IMP. CÆSAR AVGVSTVS, in alio AVGVST. Caput Aug.
    - \* P. CARISIVS LEG. PROP. Edificium cum duabus portis, in cuius Peristilio EMERITA. *Pat. Fam. Caris. n. 11.*
    - \* Clypeus, hasta, & aliud Bellicum instrumentum. *Pat. ibidem n. 13.*
    - \* Victoria aptans Trophæum armorum. *ibidem num. 14.*
    - \* Persona, Pugio, & Bifurcatum Instrum. *Pat. Fam. Caris. num. 17.*
- \* AVGVSTVS. Caput Aug.
  - \* P. CARISIVS LEG. Victoria dextra Trophæum aptans, sinistra eidem lauream imponens. *M. N.*
  - \* T. CARISIVS. LEG. HISPANIA RECEPTA. Tres Clypei, cum laurea, & alio militari instrum. *Num. Arscot. tab. 12. num. 9.*
  - T. CARISIVS LEG. AVGVSTI. In medio nummo.
  - Titus Carisus Augusti legatus in Hispania, cui successit L. Aemilius ex Dione lib. 53. Reuerendissimus Noris.*
  - \* HISPANIA. Figura succincta stans, dextra duas spicas, sinistra duo spicula cum scuto. *ibidem n. 20.*
  - Omnes hi Nummi Victoria T. Carisy, qui Cantabres, & Astures rebelles domuit testes sunt, in ysdem, & Trophæum, & plura armorum Hispanicorum genera, inscriptionesque id comprobantes leguntur.*
- CÆSAR AVGVSTVS. Caput Aug.
  - IOVI TON. Templum sex Columnarum, in cuius medio Iupiter, dextra Fulmen, sinistra hastam.
  - \* IOV. TON. Templum, vt superius. *Riquius, de Capitol. Roman. f. 456.*
- Æ. \* CÆSAR AVG. TRIB. POTES. Caput Aug.
  - \* P. CARISIVS LEG. AVGVSTI. In medio Nummo. *Pat. Fam. Caris. num. 16.*
- \* CÆSAR AVGVST. TRIBVN. POTES. Caput Aug.
  - \* P. CARISIVS LEG. AVGVSTI. In medio Nummo. *R. P. Cattanei.*
- \* CÆSAR AVGVSTVS. Caput Aug.
  - \* IOVI TON. S. C. Templum sex columnarum, in cuius medio Iupiter nudus, dextra fulmen. *Angellon. fol. 25. num. 27.*

*Ar.* IMP. CAESAR DIVI F. Caput Aug. laur.

- \* P. CARISIVS LEG. PROPR. Persona, Pugio, Malleus. *Musei Davia.*  
*T. & P. Carisy Fratres (ut eruditissimus Vrsinus existimavit) ambo Augusti Legati in Hispania fuere. Titum hoc anno Astures, & Cantabros rebelles vicisse, probabile est ex nummis superioribus; Publ. vero eodem anno Emeritam (iam A.V.C. 729. condita) perfecisse dum legatus Propr. Hispaniam obtineret, Fraternaque Victoria adiutorem fuisse Nummi superius recensiti suadent. Amorum Fratrum Nummos Eruditi Lectoris commoditate, & Historia similitudine moti eodem anno proferendos duximus.*

AVGVSTVS COS. XI. IMP. VIII. TR. P. II. ET III. *Siciliam, & Graciam componit.*

COSS. *Q. Emil. Lepidus. M. Lollius.*

*A.V.C. 733.  
 Antè Christum 20.*

*Aur.* CAESAR AVGVSTVS TRIB. POTEST. III. Caput Aug.  
 C. MARIVS C. F. PRO Q. III. VIR. AFR. Pegasus.

*Pegasus à wvyn dicitur, quoniam impulsu pedis, fontem excitavit; ut Ouid. 5. Metamorph. siue quod ad fontes Oceani natus fuerit, ut Hesiodus habet, Equus alatus Neptuni, & Medusa filius, vel ex cruore occisa Medusa natus, qui in Heliconem volans, & pede terram feriens, fontem fecit Musis sacrum Hippocrenem. Deinde cum in Pirenem fontem dulcem caput inclinaret, Bellerophon ipsum ascendit, & in Cælum volare volens, tandem decidit. Pegasus autem in Cælum perueniens, inter Sydera positus est. Putant autem quidam per hunc Pegasusum Africa Typum exprimi. Est etiam Pegasus Fama Typus, & Gloria.*

\* AVGVSTVS DIVI F.

- \* IMP. VIII. SICIL. Diana gradiens, sinistra Arcum, dextram admovent Pharetræ. *Paruta Sicil. Inter num. Gra., & Rom. num. 77.*

*Ar.* \* AVGVSTVS. Caput Aug. cum Lituo.

- C. MARIVS C. F. PRO Q. III. VIR. Dux figuræ stantes cum sceptris, ad pedes utriusque Panatia.
- \* C. MARIVS C. F. PRO III. VIR. Quadriga cum Ramo Palmæ. *M. N.*

*C. Marius hic PRO III. VIR inscribitur, an verò cum eruditissimo Vrsino hoc nomen PRO III. VIRI, ad eum, qui Provinciam moneta cudenda absentibus III. VIRIS MONET ALIBVS curabat, an ut clarissimus Patinus sensit, ad PRO III. VIRVM COLONIÆ DEVCENDÆ indicandum, referendum sit, ingeniosi lectoris arbitrio relinquo.*

\* AVGVSTVS DIVI F. Caput Aug.

- \* C. MARIVS C. F. PRO III. VIR. Figura laureata stans ambabus manibus extensis. *Pat. Fam. Mar. num. 3.*

\* C. MARIVS PRO III. VIR. Tria Capita Caij, & Lucij Agrippæ Fil., Iuliae Aug. Fil. medio, supraque laurea pendet. *Vaillant. tom. 2. fol. 15.*

\* IMP. VIII. SICIL. Diana gradiens, sinistra Arcum, dextra admovent Pharetræ. *Paruta Sicil. loco super.*

\* CAESAR AVGVSTVS. Caput.

- \* C. MARIVS PRO III. VIR. Caput Dianæ, propè quod Arcus. *Vaillant. tab. 2. fol. 15.*  
*Sicilia, Diana patrocinio gaudens, vel Corevis matris nomine, cui, ut & Libera consecrata erat uniuersa Insula, vel quod venationibus Insula abundet, ideoque à Diana adametur.*

\* III. (In Laurea. *Patin. Ind. fol. 2.*

\* (Biga. *ibidem.*

AVGVSTVS IMP. IX. COS. XI. TR. P. III., ET IV.

COSS. *M. Apuleius. Silius Nerva.*

*A.V.C. 734.  
 Antè Christum 19.*

*Augustus Asiam adit. Signa Parthica, & captivi recepti. Tigranem in Armonia Regnum per Tiberium reducit. Hinc Armenia capta.*

*Aur.* AVGVSTVS COS. XI. Caput Aug. laur.

SIGNIS PARTHICIS RECEPTIS S. P. Q. R. In Corona quercea.

- \* CAESAR AVGVSTVS SIGN. RECEPT. Parthus genuflexus restituens signa. *Patin. Suet. fol. 80.*  
*Cum Aug. hoc anno Asiam adisset, tantum Parthis terrorem incussit, ut signa, & Cives Romanos captivos, Crasso quondam ereptas, ultra restituerint.*

\* AVGVSTVS DIVI F.

- \* IMP. IX. SICIL. Diana stans cum Canè ad pedes, dextra laculum, sinistra Arcum. *Parut. Sicil. num. 79.*

IMP. CAESAR AVGVSTVS. Caput Aug.

M. AGRIPPA L. F. COS. III. IMP. IIII. Caput Agrippæ.

\* CAESAR AVGVSTVS. Caput Aug. laur.

- \* ARMENIA CAPTA. \* (Arcus cum duplici Pharetra. *Patin. Suet. fol. 81.*  
 \* (Victoria alata, Cornubus Taurum tenens. *ibidem.*

*Cum Armenia maioris Populus Artabazen accusaret, Tigranemque fratrem eius, qui Roma erat enocaret, Augustus Ti. accersit, ut Artabazem Regno pelleret, Tigranemque ei praeferret, Armenij ante Tiberij adventum Artabazem occidere, unde facillimè Tigranes Rex Armenia impositus est. Ex Dionc.*

*Ar.* AVGVSTVS COS. XI. Caput Aug.

SIGNIS PARTHICIS RECEPTIS. Capricornus.  
 SIGNIS PARTHICIS RECEPTIS S. P. Q. R. (In medio Nummo.

(In Corona quercea.

(Parthus restituens signa.

*Solebant Romana signa in Castris figi, tanquam loco proprio, qua inde vellebantur, sed rite capti*



causa Augurio, cum in praelium esset exendum, illaque si sponte sequebantur, bene rem gestam  
 in persuasum erat, si vi anellenda erant, secus, quemadmodum, & Crasso conigit in Par-  
 thos eunti, qui Cladem maximam Romanis tum inflixerunt, signis ystern, Romanisque mi-  
 litibus magno numero captis, qua quidem post Augusto restituerunt, ut indicant hi Nummi,  
 qua de re summopere laetatum Augustum ferunt.

AVGVSTVS. Caput Aug.

L. AQVILIVS FLORVS III. VIR. Parthus restituens signa.

L. CANINIVS GALLVS III. VIR. Figura genibus procumbens, dextra signum militare,  
 SIGNIS PARTHICIS RECEPTIS, In medio Nummo.

Corona ex sex Rostris Nauium, in cuius medio duo Serpentes. *Musei Daniæ.*

CAESAR AVGVSTVS SIGNIS RECEPTIS. Parthus restituens signa,

MARS VLTOR. Caput Martis Galeatum,

*Ad Templum Martis Vltoris, hoc anno incohatum, referendus hic Nummus, causam vero  
 Templi huius, docet Dio. lib. 54. his verbis.*

*Itaque, & sacrificia eius rei causa, (scilicet restitutionis signorum militarium à Parthis hoc  
 anno facta), & Templum Martis Vltoris in Capisolia ad imitationem Iouis Feretrii, qua  
 signa ea militaria suspenderentur decerni iussit, ac deinde perfecit,*

L. AQVILIVS FLORVS III. VIR. Caput radiatum,

CAESAR AVGVSTVS SIGN. RECE. Parthus restituens signa.

\* L. AQVILIVS FLORVS III. VIR. (Caput Galeatum. *Patin. Thesaur.*,

\* (Caput Corona radiata, *ibidem.*

TVRPILIANVS III. VIR. Caput Corona Hederacea.

TVRPILIANVS III. VIR. FERON. Caput Deæ Feroniæ,

\* CAESAR AVGVSTVS SIGN. RECEP. Parthus ut superior, in alio SIGN. RECE. *Patin. Thesaur.*

\* TVRPILIANVS III. VIR. FERON. Caput Feroniæ Deæ. *Gorleus fol. 80.*

\* M. DVRMIVS III. VIR. HONORI. Caput Honoris, *M. N.*

CAESAR AVGVSTVS. Bigæ Elephantorum,

L. AQVILIVS FLORVS III. VIR. Caput Virtutis.

\* M. DVRMIVS III. VIR. HONORI. Caput Honoris, *Patin. Thesaur.*

CAESARI AVGVSTO. Quadrigæ triumphales.

S. P. Q. R. PARENS CONS. SVO. Aquila legionaria, Toga picta, Lautea.

*Toga Picta Vestis Etrusca fuit, purpurei coloris, auro distincta, à triumphantibus geri solita, Picta  
 dicebatur, quod in ea figura, ita fingerentur ut ea species, ad Pictura similitudinem accederet.*

IMP. CAESAR DIVI F. AVGVSTVS, TRIB. POT. III. Caput Aug.

L. BALBVS PROCOS. Trophæum dum duobus Captiuis.

CAESAR AVGVSTVS. Caput Aug.

SIGNIS RECEPTIS S. P. Q. R. Aquila, & signum militare in medio Clypeus, in quo C. L. V.

SIGNIS RECEPTIS. Mars nudus, sinistra signum militare, dextra Aquilam legionariam.

\* S. P. Q. R. IMP. IX. Quadriga Elephantorum, in qua Aug. sedet laureato capite, dextra Ramum  
 lauri. *Tristan. tom. 1. fol. 86.*

\* P. PETRONIVS TVRPILIANVS III. VIR. Parthus genuflexus restituens signa. *Patin. Suet.  
 fol. 80.*

\* Quadriga, in qua Aquila legionaria, & quatuor Equi ex eadem erumpentes. *Num. Arscot. tab. 13.  
 num. 17.*

\* CAESARI AVGVSTO. Quadriga, ut superior. *ibidem num. 19.*

\* Augustus in Quadrigis, dextra Ramum lauri. *Num. Arscot. tab. 13. num. 18.*

\* IMP. IX. SICIL. Diana cum Cane gradens, dextra Hastam, sinistra Arcum. *Patin. Suet. fol. 129.*

Caput Dianæ cum Busto, à tergo Arcus, & Phætra. *Num. Arscot. tab. 12. num. 11.*

\* ARMENIA RECEP. IMP. CAESAR DIVI F. Figura habitu Armeniaco, dextra Hastam, laeva Cly-  
 peo imposita. *Vaillant. tom. 2. fol. 10.*

\* ARMENIA CAPTA. (Capricornus cum Globo, & Cornucopiæ. *Num. Arscot. tab. 10. num. 1.*  
 \* (Victoria ad Trophæum arma suspendens, infra duæ figuræ, quarum altera  
 captiuum manibus reuinctis, cum oblongo Pileo, altera foeminam capti-  
 uam, lugentis instar, caput manu succitantem representant. *Oysel.  
 tab. 19. num. 1.*

AVGVSTVS. Caput Aug.

ARMENIA CAPTA. (Arcus, & Phætra.

(Thiara Armeniaca, & plures Phætræ.

\* CAESAR DIVI F. ARME. CAPT. Figura genuflexa, manibus expansis cum Pileo Armeniaco.

\* P. PETRON. TVRPILIAN. III. VIR. Caput Corona Hederacea. *Ex Pat. Fam. Petr. num. 2.*

CAESAR DIVI F. ARMEN. CAPTA. Figura genuflexa, Brachijs expansis.

L. AQVILIVS FLORVS III. VIR. Caput Virtutis Galeatum.

\* CAESAR AVGVSTVS. Caput Aug. laur.

\* CAESAR DIVI F. ARMEN. RECEP. IMP. VII. Figura Cucullata stans, dextra Hastam, sinistra  
 Arcum. *Patin. Suet. fol. 81.*

\* CAESAR ARM. CAP. Figura Capite Pileato, genuflexa Brachia sustollens. *ibidem.*

\* ARMENIA CAPTA. (Arcus, & Phætra, *ibidem.*

\* (Victoria alata, Cornubus Taurum tenens. *ibidem.*

CAES. DIVI F.

\* ARMENIA CAPTA. Cydaris, & Phætra cum Sagittis. *Ex Thes. Maurocen. I. C. Bon.*

CAESAR AVGVSTVS.

\* TVRPILIANVS III. VIR. Luna falcata cum Stella. *M. N.*

\* TVRPILIAN. . . . Pegasus stans. *M. N.*

Caput Aug. radiatum.

\* III. in laurea. *Musei Correrij.*

# AUGUSTVS.

35

AVGVSTVS IMP. IX. COS. XI. TR. P. III. ET V.

COSS. Q. Lucretius Vespillo. C. Sentius Saturninus.

*Aug. Romam redit, hinc Ara Fortuna Reduci dicata.*

A.V.C. 735.  
Ante Christi-  
stum 18.

*Aur.* \* IMP. CÆS. AVG. Caput Aug.  
\* S. P. Q. R. SIGNIS RECEP. Arcus Triumphalis, cum Quadriga Victoriata, in Peristylio Arcus  
IMP. IX. TR. POT. V. *Pat. Suet. fol. 80.*

Caput Aug. Corona quercea absque inscriptione.

FORT. RED. CÆS. AVG. S. P. Q. R. In Cippo, supra quem duo Delphini.

*Ara Fortuna Reduci extructa in memoriam reditus Aug. ex Asia, de qua Dio. lib. 54. Obroditum eius, ac propter ea qua absens egisset, multa, ac varia in honorem eius decreta sunt, quorum ille nihil accepit, nisi quod Fortuna Reduci Aram consecrari, diemque sui reditus inter serias referri, ac Augustalia dici passus est.*

*Ar.* Caput Aug. Corona quercea, absque inscriptione.

FORT. RED. CÆS. AVG. S. P. Q. R. In Clypeo, supra quem duo Delphini.

\* FORTVNA REDVX. Fortuna sedens, dextra Temonem cum Globo, sinistra Cornucopiæ, *Oysel. tab. 53. num. 8.*

IMP. IX. TR. P. V. Caput Aug.

COM. ASIÆ. Templum sex Columnarum, in cuius Peristylio ROM. ET AVG. *Ex Patin. Suet. fol. 107.*

*Regum Asia legati Templum, Iouis Olympici Athenis antiquitus à Deucalione inchoatum, communi sumptu perficiendum locarunt, absolutumque Genio Augusti dedicandum decreuerunt.*

IMP. CÆS. AVG. IMP. IX. TR. P. V.

S. P. Q. R. SIGNIS RECEPTIS. Fornix, cui Currus Triumphalis superimpositus est.

\* AVGVSTVS COS. XI.

\* Arcus supra quem Aug. in quadrigis, in lateribus Arcus duo Aquilæ legionariæ in vacuo Arcus, S. P. Q. R. SIGNIS RECEPTIS, In Peristylio eiusdem IMP. IX. TR. POT. V. *Num. Arscot. tab. 13. num. 13. 14.*

CÆSARI AVGVSTO FOR. RE. EX S. C. Ara.

Q. RVSTIVS FORTVNÆ ANTIAT, Duz mediæ figuræ, ex Ara eminentes.

*Duz in hoc Nummo figura, altera Fortuna Antiatum, altera Fortuna reducis.*

*Apud Antium Templum Fortuna erat famosissimum, multorum etiam Principum donis ornatum, undè Ciuitas, Fortuna ipsius inæla dicta est.*

IMP. CÆS. AVG.

\* PROPR. AS. Claua. *Ex Thes. Mauroceno S. C. Bon.*

Caput Aug. Corona radiata.

\* V. In lancea. *Musæi Correrij.*

AVGVSTVS IMP. IX. COS. XI. TR. P. V. VI.

COSS. P. Cor. Lentulus Marcellin. Cn. Cor. Lentulus,

*Agrippæ genitro TR. P. concedit.*

A.V.C. 736.  
Ante Christi-  
stum 17.

*Aur.* \* IMP. CÆSARI AVG. COS. XI. TRIB. POT. VI. S. P. Q. R. Caput Aug.

\* CIVIBVS, ET SIGN. MILIT. A PARTHIS RESTITVTIS. Arcus Triplex, cum Imp. in Quadriga, & duabus figuris, hinc inde signum militare extollentibus. *Pat. Suet. fol. 80.*

\* CIVIBVS, ET SIGN. MILIT. A PARTH. RECVP. Arcus vt superior, *ibidem.*

*Ar.* IMP. CÆSARI AVG. COS. XI. TRIB. POT. VI. S. P. Q. R. Caput Aug.

CIVIB., ET SIGN. MILIT. A PARTHIS RESTITVTIS. Triplex Arcus, vt in superioribus aureis.

IMP. CÆSAR AVG. COS. XI. TR. POT. VI. S. P. Q. R.

CIVIBVS, ET SIGNIS MILIT. A PARTHIS RESTIT. In Corona Ciuica.

CÆSAR AVGVSTVS. Caput Aug. Laur., & Diadematum.

M. AGRIPPA TRIB. POT. COS. TER. Caput Agrippæ,

CÆSAR AVGVSTVS. Caput Aug.

M. AGRIPPA TRIB. POT. COS. III. Caput Agrippæ.

\* IMP. CÆSARI AVG. COS. XI. TR. POT. VI. S. P. Q. R. Caput Aug.

\* CIVIBVS, ET SIGN. MILIT. A PARTH. RECUPER. Arcus Triplex, vt superiores, *M. N.*

*Ar.* \* Caput Aug. absque inscriptione.

\* VI. In laurea. *ex Thes. Mauroc. I.C. Bon.*

Caput Aug. cum fulmine antè faciem.

\* VI. In laurea, *Musæi Correrij.*

AVGVSTVS IMP. IX. COS. XI. TR. P. VI. VII.

COSS. C. Furnius. C. Iunius Sillanus.

*Caium, & L. Agrippa, & Inl. filios adoptat AVG. Ludi Saculares P.*

A.V.C. 737.  
Ante Christi-  
stum 16.

*Aur.* AVGVSTVS TR. POT. VII. Caput Aug.

L. MESCINIVS RVFVS III. VIR. Cippus, in quo IMP. CÆS. AVG. LVD. SÆC. XV. S. F.

*Ludi saculares celeberrimi apud Romanos, sic dicti, quod post centum annos fierent, quia seculum, in centum annos extendi, existimabant, de quorum origine Valer. Max. lib. 2. cap. 4. est adendus; ceterum Augustus aboliuit illos, paulatimque intermissos, hoc anno magno apparatu instaurauit, quinqueque edidit.*

AV.

AVGVSTVS DIVI F. LVDOS SÆC. F. Figura muliebris Galeata, galea alata, dextra Caduceum alatum, sinistra Sceptum.

M. SANQVINIVS III. VIR. Caput laur. Stellam crinitam super caput habens.

AVGVSTVS TR. P. VII. Caput.

S. P. Q. R. IMP. CÆS. QVOD V. M. S. EX EA P. Q. IS. AD A. D. E. In Cippo.

*Ar.* AVGVSTVS TR. P. VII. Caput Aug.

IMP. CÆS. AVG. LVD. SÆC. XV. S. F. In Cippo, circa quem. L. MESCINIUS RVFVS III. VIR.

AVGVSTVS DIVI F. LVD. SÆC. F. Figura muliebris, cum Pætafo, & Caduceo Mercurij.

M. SANQVINIVS III. VIR. Caput laureatum cum Stella crinita.

AVGVSTVS DIVI F. LVDOS SÆC. Sacerdos stans, dextra Ancile, sinistra Caduceum.

M. SANQVINIVS III. VIR. Caput cum Stella crinita, *Musei Davia.*

CÆSAR AVGVST. Caput August. cum Simpullo.

CÆSAR AVGVSTVS III. VIR., Columna, in qua IMP. CÆS. AVG. LVD. SÆC. hinc, & inde XV. S. F. *Musei Davia.*

AVGVSTVS TR. POT. VII. Caput.

S. P. Q. R. IMP. CÆ. QVOD V. M. S. EX EA P. Q. I. S. AD. A. E. D. E. In cippo, circa quem. L. VINICIUS L. F. III. VIR.

AVGVSTVS IMP. IX. COS. XI. TR. P. VII., ET VIII.

COSS. L. Domitius Anobarbus. Cor. Scipio.

*A.V.C. 738.*  
*Ante Christi-*  
*sum 15.*

*Templum Quirini dicatum Aug. in Gallijs. Vota pro reditu Augusti.*

*Ar.\** IMP. CÆSAR AVGVST. TR. P. VIII. Caput Aug.

\* C. ANTISTIVS VETVS III. VIR. Duo Sacerdotes velati porcum immolantes, in medio FOEDVS P. R. CVM GABINIS. *ex Vaillant. t. 2. f. 10.*

\* IMP. CÆSAR AVG. TR. POT. VIII. Caput Aug., aliud TRI. POT. *Pat. Fam. Antist. num. 3.*

\* C. ANTIST. VETVS APOLLINI ACTIO. Apollo in substructione quinque columnis suffulta, sinistra lyram, dextra pateram portendit super Aram accensam. *Pat. Suet. fol. 77.*

\* IMP. CÆSAR AVGVST. TR. POT. VIII.

\* C. ANTIST. VETVS. FOEDVS P. R. QVM GABINIS. Duæ figuræ velatæ iungentes dextras super Aram accensam. *In Bibliotheca Basiliensi ex D. Fesch. Schedis.*

*Antistius hic à Gabino ortus videri potest, cum in Nummo fœdus P. R. cum Gabinis, cudi fecerit, ad eius fortè indicandam originem.*

*Æ.* CÆSARI AVGVSTO TR. P. VIII. IMP. IX.

COS. XI. P. P. S. P. Q. R. S. C.

Caput Aug. absque epigraphe.

\* VIII. In laurea. *ex Thes. Mauroceno I. C. Bon.*

*Nummos, quibus in aduersa parte Nœanumerales cusa sunt, ad annos TR. P. Augusti indicandos, cufos existimamus.*

AVGVSTVS IMP. IX. COS. XI. TR. P. VIII. IX.

COSS. Linius Drusus Liba. L. Calp. Piso Censorinus.

*A.V.C. 739.*  
*Ante Christi-*  
*sum 14.*

*Rhazi à Tiberio Druso viiti, & in Prouinciã redolli.*

*Æ.\** Caput Aug. radiatum.

\* IX. In medio Nummi. *M. N. al. in laurea. M. N.*

\* Caput Aug. laureatum, circa quod laurea.

\* IX. In laurea. *M. N.*

AVGVSTVS IMP. IX. COS. XI. TR. P. IX. X.

COSS. M. Licinius Crassus. Cn. Cornelius Lentulus Augur.

*A.V.C. 740.*  
*Ante Christi-*  
*sum 13.*

*Bellum Pannonicum incipit.*

*Æ.* \* X. In laurea, *Patin. Ind. f. 2.*

AVGVSTVS IMP. IX. COS. XI. TR. P. X. XI. PONT. MAX.

*A.V.C. 741.*  
*Ante Christi-*  
*sum 12.*

COSS. Tr. Claudius Nero. P. Quintilius Varo.

*A. D. Prid. Non. Mart. mortuo Emilio Lepido Aug. P. M. fit, & Romam ex Gallijs redit.*

*Aur.* IMP. CÆSARI AVGVSTO COS. XI. TR. P. XI. S. P. Q. R. Caput Aug.

AVGVRI PONT. MAX. IMP. IX. P. P. Patella, Lituus, Capeduncula, duæ Hastæ puræ decussatæ.

CÆSAR AVGVSTVS. Caput Corona Quercæa.

PONT. MAX. TR. POT. . . . COS. . . . P. P. Sex figuræ sacrificantes ad Aram antè Templum, hinc Imp. cum duobus lictoribus, illinc alius Sacerdos habitu Gabinio cum duobus ministris. *Serada f. 5.*

*Fortè ad dedicationem Theatri Marcelli, hoc anno factam referendus.*

CÆSAR AVGVSTVS DIVI F. PATER PATRIÆ.

PONTIFEX MAXIMVS. Dea Clementia sedens, dextra Ramum Iauri, sinistra hastam.

CÆ.

- Ar.* CÆSAR PONT. MAX. Caput Aug. laur.  
ROM., ET AVG. Porticus cum duabus Victorijs.
- Ar.* \* CÆSAR PONT. MAX. Caput Aug. laur.  
\* ROM., ET AVG. Porticus cum duabus Victorijs. *M. N.*
- \* CÆSAR DIVI F. AVGVSTVS.  
\* P. MAXIM. TRIBVN. POT. S. C. In Arca Nummi. *M. N.*
- \* CÆSAR AVGVST. PONT. MAX. TR. P.  
\* AVGVSTÆ MATRI PATRIÆ. Figura muliebris, capite velato sedens, dextra Pateram, sinistra Hastam. *Vaillant. tom. 1. f. 2.*

AVGVSTVS IMP. X. COS. XI. TR. P. XI. XII.

COSS. *M. Valer. Messalla Barbatus. P. Sulpitius Quirinus.*

*Pannonij à Tiberio victi, & domiti, ideò Aug. Imp. X.*

*A.V.C.742.  
Ante Christi-  
sum 11.*

- Ar.* AVGVSTVS DIVI F. Caput Aug.  
IMP. X. ACT. Apollo dextra Plectrum, sinistra Lyram.  
IMP. X. SICIL. Diana cum Cane, Hasta, & Arcu.  
IMP. CAESARI AVGVSTO COS. XI. TR. P. IMP. X.  
S. P. Q. R. IMP. CAES. Figura Equestris insistens Bass.  
CAESAR AVGVSTVS. Caput Aug.  
IMP. X. Bos Cornupeta.
- ... AVGVSTI C. F. Victoria insidens globo, ex *Thef. Mauroceno l. C. Bon.*
- Ar.* AVGVSTVS DIVI F. Caput Aug.  
IMP. X. ACT. Apollo dextra Plectrum, sinistra Lyram.  
IMP. X. ( Bos Cornupeta.  
( Imp. sedens, antè quom duz figura stantes, Ramos lauri porrigentes.  
\* ( Diana gradiens dextra elata, sinistra Arcum, à tergo Pharetra. *Oysel. tab. 10. num. 11.*
- IMP. X. SICIL. Diana venatrix, cum Arcu, Hasta, & Cane.  
CAESAR AVGVSTVS. Caput Aug.  
IMP. X. Bos Cornupeta.  
C. AQUILIVS FLORVS III. VIR. SICIL. Miles sternens mulierem seminudam.

AVGVSTVS IMP. XI. XII. COS. XI. TR. P. XII. XIII.

COSS. *Paullus Fabius Maximus. Q. Aelius Tubero.*

*Drusus Germanos, Tiberius Pannonios rebelles, vincunt. Hinc Aug. Imp. XI. XII.*

*A.V.C.743.  
Ante Christi-  
sum 10.*

- Ar.* \* AVGVSTVS DIVI F. Caput Aug. Corona quercea.  
IMP. XI. ACT. Apollo Actiacus, ambabus manibus Lyram.  
\* IMP. XI. SICIL. Diana gradiens, dextra ad Pharetram ex humeris Pendulam protensa, sinistra Arcum. *Parut. Sicil. ex N. Gr. & Rom. num. 83.*
- AVGVSTVS PONT. MAX. TRIB. POT. XIII. COS. XI.  
AVGVR IMP. XII. P. P. Capricornus cum Globo, Temone, Cornucopiæ.
- Ar.* AVGVSTVS DIVI F. Caput Aug. laur.  
IMP. XI. ACT. Apollo ambabus manibus Lyram tenens.  
IMP. XI. SICIL. ( Diana cum Cane, Arcu, Hasta.  
\* ( Diana gradiens, dextra Pharetram, ex humeris Pendulam tenens, sinistra Arcum. *Paruta loco supra citato.*
- \* IMP. XI. Apollo stans, dextra Lyram. *R. P. Minij.*  
( Capricornus.  
\* ( Capricornus cum globo. *M. N.*
- ... AVGVRR PONT. MAX. IMP. XI. P. P. Clypeus cum comentaculis, hinc inde Lituus, & Simpulus. *Num. Arscot. tab. 15. num. 23.*
- \* AVGVSTVS PONT. MAX. TRIB. POT. XIII. COS. XI.  
\* AVGVRR. IMP. XII. P. P. Capricornus cum Globo, Temone, Cornucopiæ. *Pat. Suet. f. 189.*
- Ar.* \* Caput Aug. radiatum.  
\* XIII. In medio Nummo. *M. N.*

AVGVSTVS IMP. XII. COS. XI. TR. P. XIII. XIV.

COSS. *Iulius Antonius M. F. Q. Fab. Max. African.*

*Augustus Romam redit, unde Belli Dalmatici causa discesserat,*

*A. V. C. 744.  
Ante Christi-  
sum 9.*

- Ar.* AVGVSTVS DIVI F. Caput Aug.  
IMP. XII. ACT. Apollo Actiacus, dextra Plectrum, sinistra Lyram.
- Ar.* \* AVGVSTVS DIVI F.  
IMP. XII. ACT. Apollo Actiacus dextra Plectrum, sinistra Lyram.  
\* IMP. XII. SICIL. Diana cum Cane venatico, dextra Hastam, sinistra Arcum. *Pat. Suet. f. 129.*  
\* IMP. XII. Diana, cum Cane, & Arcu. *R. P. Minij.*
- Ar.* \* XIV. In laurea. *Pat. Ind. f. 2.*

K

AV.



## A V G V S T V S,

AVGVSTVS IMP. XIII. COS. XI. TR. P. XIV. XV,

A.V.C. 745.  
Ante Chris-  
tum 8.COSS. Nero, Cl. Drusus Germanicus. T. Quinctius Crispinus,  
Drusus Casus, & Cheruscos vincit, idēo Aug. Imp. XIII.

*Aur.* AVGVSTVS TR. POT. XIV. COS. XI. IMP. XIII. P. P. Caput Aug. laur.  
TI. SEMPRONI T. F. GRACCVS. LEG. PROCOS. Nux Pineæ.  
TI. SEMPRONI GRACCVS QVÆST. ITER EX S. C. Vexillum, Aquila, Aratrum, Decempe-  
da.

\* IMP. XIII. Aug. sedens in substructione, cui duæ figuræ barbarico habitu, infantem grandiu-  
culum fascijs inuolutum offerunt. *Num. Arscot. tab. 15. num. 3.*

*Æ.* AVGVSTVS TRIB. POT. XV. Caput Aug.  
Figura paludata sedens, dextra Pini nucem, sinistra Cornucopiæ,

\* XV. In laurea. *Pat. Ind. f. 2.*

AVGVSTVS IMP. XIV. COS. XI. TR. P. XV. XVI,

A.V.C. 746.  
Ante Chris-  
tum 7.

COSS. C. Marcus Censorinus. C. Asinius Gallus.

Cantabri, &amp; reliqui Germani à Tiberio domiti, hinc Trophæa Germanica.

*Aur.* AVGVSTVS DIVI F. Caput Aug. laur.  
IMP. XIV. ( Imperat. sedens.  
( Imp. sedens, cui porrigitur Infans fascijs inuolutus,  
*Sueton. cap. 34. Accitos Germanici liberos, receptosque, partim ad se, partim in Patris gro-  
mium ostentavit, manu, vultuque significans, ne grauerentur imitari luuenis exemplum,  
Fortē Germanicus is est, qui infantem Imp. porrigit.*

*Ar.* CÆSAR AVGVSTVS. Caput Aug.  
TI. NERO. TI. F. PROCOS. Trophæum, cum duobus captiuis assidentibus, cum spolijs Ger-  
manicis.

AVGVSTVS DIVI F.  
IMP. XIV. ( Imp. sedens,  
( Imp. sedens, cui porrigitur infans fascijs inuolutus,

\* DE GERMANIS. Duo scuta per transversum labaræ medio, cum alijs militaribus instrumentis.  
*Num. Arscot. tab. 10. num. 11.*

*Æ.* AVGVSTO DIVI F. PONT. MAX. TR. POT. XVI. IMP. XIV.  
COS. XI. PATRI PATRIÆ S. P. Q. R. S. C. In medio Nummo.

\* XVI. In laurea. *Pat. Ind. f. 2.*

AVGVSTVS IMP. XIV. COS. XI. TR. P. XVI. XVII

A.V.C. 747.  
Ante Chris-  
tum 6.

COSS. Ti. Claud. Nero II. Cn. Calpurn. Piso.

Tiberius de Germanis triumphat. Templum Iouis Feretrii restauratum. Ludi pro Aug. reditu voti celebrantur.

*Aur.* AVGVSTVS DIVI F. Caput Aug. laur.  
TR. P. XVII. Victoria Globo insidens.  
IMP. CÆSAR AVGVSTVS. Caput vt supra.  
TI. CLAVDI. TI. F. NERO COS. ITER. IMP. ITER. Quadrigæ triumphales, vehentes  
conum Pini.

*Ar.* IMP. CÆSAR AVGVSTVS. Bigæ triumphales.  
TI. CLAVD. T. F. NERO COS. ITER. IMP. ITER.  
AVGVSTVS DIVI F. Caput Aug. laur.  
TR. P. XVII. Victoria Globo insidens.

\* AVGVSTVS. Caput Aug.  
\* IOVI OLY. Templum quadratum sex columnarum. *Pat. Suet. f. 88.*

*Æ.* \* IOVI DEO. Templum 4. columnarum in conum desinens. *Vaillant. tom. 1. f. 3.*  
\* S. C. Circus maximus, cum obelisco, Mætis, Bigis. *Oysel. tab. 97. num. 2.*

AVGVSTVS IMP. XIV. COS. DES. XII. TR. P. XVII. XVIII

A.V.C. 748.  
Ante Chris-  
tum 5.

COSS. D. Lalius Balbus. C. Antistius Vetus.

Tiberio TR. P. data in Quinquennium.

C. &amp; L. Aug. Filij: Principes luuentutis appellati, &amp; Caius Cos. Des. post Quinquennium.

*Æ.* AVGVSTVS PONT. MAX. TRIB. POT. XVIII. COS. XI. Caput Aug.  
IMP. XIII. PATER PATRIÆ S. C.

\* CÆSAR AVGVSTVS. Caput Aug.  
\* CAIO, ET LVCIO CÆS. PRINCIPI IVVENT. Capita Caij, & Lucij se respicientia. *Strada  
Casum,*  
*fol. 18.*

*Caium, & Lucium Nepotes ex Agrippa, & Iulia filia genitos, quorum ille natus est M. Appuleio, & P. Sillio Nerua Coss. V. C. 733. hic C. Furnio, C. Sillano Coss. V. C. 737. Augustus statim eo ipso anno, qui fuit L. Natalis, adoptavit in filios, successoresque in Imperio designavit. Nec dum postea puerili Praeterea Principes iuventutis appellari voluit; Adultos vero XII. & XIII. Coss. gerens, (quos ob id ulterò petierat) suo quaque Tyrocinio in Forum deduxit, Consules quoque designavit. Ambos intra spatium duodeviginti mensium creptos Augusto Patri, refert Suetonius.*

\* AVGVST. TRIB. POT. PONT. MAX. Caput Aug. laur.

\* L. CAES. AVGVST. F. PRINC. IVVENT. Caput L. Caes. absque laurea. Vaill. tom. 1. fol. 7.

AVGVSTVS IMP. XIV. COS. XII. TR. P. XVIII. XIX.

COSS. Augustus XII. L. Cor. Sulla.

A.V.C. 749.  
Ante Christum 4.

*Ti. in Orientem missus ad motus Armenia componendos Rhodi subsistit.*

*IESVS CHRISTVS Saluator Mundi, hęc anno nascitur, ex Eusebio, & adductis per Reuerendissimum P. Noris in Cenotaph. Pisani fol. 131. Nos verò Æream Dyonisiãnam sequentes, eundem natum A. V. C. 753. ponimus, ut cum vulgari Epochã consentiamus.*

IMP. CAESAR DIVI F. AVGVSTVS COS. XII. Caput Aug. laur.

L. CORNELIVS SVLLA III. VIR. A. A. A. F. F.

IMP. CAESAR DIVI F. AVGVSTVS PONT. MAX. TR. POT. XIX. Caput Aug.

IMP. XIII. COS. XII. Pater Patriæ S. C.

AVGVSTVS IMP. XIV. COS. XII. TR. P. XIX. XX.

COSS. C. Calvisius Sabinus. C. Passienus Crispus.

A.V.C. 750.  
Ante Christum 3.

IMP. AVGVSTVS TRIB. POTEST. XX. Caput Aug.

CN. DOM. L. DO. M. AVR. C. VET. LANG. III. VIR. CAESAR. AVGVST. Bos.

CN. DOM. IMP. C. VET. LANG. II. VIR. CAESAR. AVGVST. Coloniae deductæ Typus.

AVGVSTVS IMP. XIV. COSS. XII. TR. P. XX. XXI. P. P. dicitur.

COSS. L. Cor. Lentulus. M. Valer. Messallinus Cotta.

A.V.C. 751.  
Ante Christum 2.

IMP. CAESAR DIVI F. Caput Aug.

\* PATER PATRIÆ. (Capricornus cum Globo, Temone, & Cornucopiæ. Patin. Suet. fol. 139. Capricornus cum Globo, & Temone.)

*Scio quam diversa sint Eruditissimorum hominum sententia in Anno stabiliendo, quo P. P. nomen Aug. delatum fuit; tamen ex inscriptione a Fulvio Ursino relata, in Famil. Iulia, & Suetonii Textu, qui illum P. P. salutatum à Valerio Messalla scribit, absque dubio hoc anno P. P. nomen Augusti delatum sentio à Consule Messalla, de quo plenius in Fastis nostris differemus.*

CAESAR AVGVSTVS DIVI F. PATER PATRIÆ.

PONTIF. MAX. Figura sedens, dextra Hastam, sinistra Ramum.

PONT. MAXIM. Figura semiquada sedens, dextra Hastam puram, sinistra Ramum. Patin. Thesauro.

\* PATER PATRIÆ. Capricornus cum Globo, & Temone. Patin. Sueton. fol. 139.

IMP. CAESAR DIVI F. AVGVSTVS PONT. MAX. TR. POT. XXI.

IMP. XIII. COS. XII. PATER PATRIÆ S. C.

CAESAR AVGVSTVS DIVI F. PATER PATRIÆ. Caput Aug. laur.

ROM. ET AVGVSTVS. Templum cum duabus Victorijs alatis, dextris Serta tenentibus. Ind. Polatio.

IMP. NERVA CAESAR AVGVSTVS REST. S. C. In medio Nummo. ibidem.

*Titus, Domitianus, Nerua, & Traianus, plures Iulij Cas. Augusti, & successorum Imp. Nummos restituere, vel ut illorum memoriam antiquis fortè dispersis Nummis restituerent, vel ut æta Heroica Principum antecessorum colonas, eorundem se virtutibus ornatos, subditis ostenderent.*

AVGVSTVS IMP. XIV. COS. XIII. TR. P. XXI. XXII.

COSS. Augustus XIII. M. Plautius Silvanus.

A.V.C. 752.  
Ante Christum 1.

*Lucius Cas. Cos. Des. post Quinquennium, Templum Martij Pleoris dicatum.*

*Bellum Parthicum incipit, Partho Armenia Regnum invadente.*

CAESAR AVGVSTVS.

MART. VLTO. Templum, in cuius medio Aquila legionaria, hinc, & inde Signa cohortium.

AVGVSTVS PONT. MAX. TR. P. XXII. COS. XIII. IMP. XIV. Caput Aug.

DE PARTHEIS, Thiara Parthica cum Arcu, & Sagittis,

*Hoc anno Bellum Parthicum incepit, unde ad Augurium, siue in spem Victoriæ cusus Nummus, cum Parthicis insignibus, & armis.*

CAESAR AVGVSTVS DIVI F. PATER PATRIÆ. Caput Aug. laur.

C. ET L. CAESARES AVGVST. F. COS. DESIG. PRINC. IVVENT. Duæ figuræ Togatæ,

assistentes Clypeis cum Hastis puris, signis Pontificalibus, & Auguralibus.

C. ET L. CAESARES AVGVSTI F. COS. DES. PRINC. IVVENT. Caij, & Lucij capita aduersa.

Ar.

*Ar.* \* CÆSAR AVGVSTVS. Caput Aug. laureatum, in alio AVGVSTVS. *Par. Suet. fol. 86.*  
 MART. VLT. Templum rotundum, in cuius medio Aquila legionaria, hinc & inde Signa cohort.  
 MARTIS VLTORIS. Templum, in quo Mars sinistra tenens Signum militare.  
*De hoc Templo iam diximus constructum ab Augusto iussu fuisse, ut in eo adinstar Iouis Feretrii,*  
*signa à Parthis restituta suspenderentur, quod in his Nummis cernitur.*

\* MARS VLTOR. Caput Imberbe Galeatum. *Oysel. tab. 40. num. 5.*  
 \* DE PARTHEIS. Thiara Parthica cum Arcu, & Sigtis. *Oysel. tab. 20. num. 5.*  
 \* L. CÆSAR AVGVSTI F. AVGV. COS. DES. PRINC. IVVENT. Typus cum Stella, hinc  
 Lituus, inde Patena. *Num. Arscor. tab. 14. num. 11.*  
 \* MART. VLT. Templum, in quo figura Martis, Vexillum legionarium gerentis. *Thef. Theopol.*  
 CÆSARI AVGVSTO. Caput Aug.  
 S. P. Q. R. Templum, in quo signum militare, & Aquila imposita Currui absque Equis.  
 CÆSAR AVGVSTVS DIVI F. PATER PATRIÆ. Caput Aug. laur.  
 C. ET L. CÆSARES AVGVST. F. COS. DESIG. PRINC. IVVENT. Duæ figuræ Togatæ affe-  
 stentes Clypeis cum Hastis puris, signis Pontif. & Auguralibus.

*Ar.* \* S. C. Templum Martis pluribus Columnis suffultum, hinc, & inde Arietes Bassibus impositi. *Vail-  
 laur. tom. 1. fol. 3.*

\* CÆSAR AVGVSTVS. Caput Aug.  
 \* CÆSARES AVGVSTI F. COS. DESIG. PRINC. IVVENT. Duo Capita se respicientia, in  
 quorum medio C. L. *Angellon. fol. 25. num. 29.*  
 \* C. ET L. CÆSARES AVGVST. F. COS. DESIG. PRINC. IVVENT. Capita Caij, & Lucij se res-  
 picientia. *Vaillant. tom. 1. fol. 7.*

AVGVSTVS IMP. XIV. COS. XIII. TR. P. XXII. ET XXIII.

COSS. *Cossus Cor. Lentulus. L. Calp. Piso.*

*A.P.C. 753.  
 Christi Nat.*

*Dionysij Exigui Æra, qua utimur à nato CHRISTO Mundi servatore, incipit hoc anno  
 ante Diem octavum Cal. Januarij.*

*Ar.* IMP. CÆSAR DIVI F. AVGVST. PONT. MAX. TR. POT. XXIII.  
 IMPERATOR XIII. COS. XIII. PATER PATRIÆ S. C.

AVGVSTVS IMP. XIV. COS. XIII. T. RP. XXIII. ET XXIV.

COSS. *C. Iul. Aug. F. Cesar. L. Aemilius Paullus.*

*A.P.C. 754.  
 Christi Nat. 1.*

*Caius, Caf. ad Bellum Armeniacum proficiscitur.*

*Ar.* AVGVSTVS DIVI F. Caput Aug. laur.  
 C. CÆSAR AVGVSTI F. Figna Equestris cum tribus signis militaribus.  
*Ar.* IMP. CÆSAR DIVI F. AVGVSTVS PONT. MAX. TR. P. XXIII.  
 IMP. XIII. COS. XIII. P. P. S. C.  
 \* AVGVSTVS PONT. MAX. Caput Aug. laur.  
 \* C. CÆSAR PONT. COS. Caput Caij sine laurea. *Vaillant. tom. 1. fol. 6.*  
 \* . . . . . Caput Aug. laur.  
 \* C. CÆSAR AVGVSTI F. COS. S. C. Caput Caij Aug. F. *Musai Cospiani.*

AVGVSTVS IMP. XIII. COS. XIII. TR. P. XXIV. XXV.

COSS. *P. Vinicius. P. Alfinius Varus.*

*A.P.C. 755.  
 Christi 2.*

*Menſe Maio Pax cum Parthis à C. Cesare Aug. F. firmata.  
 Tiberius Romam redit.  
 L. Cesar Annum agens XVIII. Massilia moritur.*

*Ar.* IMP. CÆSAR DIVI F. AVGVSTVS PONT. MAX. TR. P. XXV.  
 COS. XIII. PATER PATRIÆ IMPERATOR XIII. S. C.

AVGVSTVS IMP. XIII. COS. XIII. TR. POT. XXV. XXVI.

COSS. *L. Aelius Lamia. M. Servilius Geminus.*

*A.P.C. 756.  
 Christi 3.*

*C. Cesar in colloquio circa Artageram graviter vulneratur.*

*Ar.* IMP. CÆSAR DIVI F. AVGVSTVS PONT. MAX. TR. P. XXVI.  
 IMP. XIII. COS. XIII. P. P. S. C.  
 IMP. CÆSAR DIVI F. AVGVSTVS IMP. XIII.  
 PONTIF. MAX. TRIBVN. POTEST. XXVI. S. C.

AVGVSTVS IMP. XIV. COS. XIII. TR. P. XXVI. XXVII.

COSS. Sex. Aelius Catus. Sentius Saturninus.

*Caius Caesar in Italiam rediens, Lymira in Lycia moritur A. D. VIII. Kal. Mart. Caio, & Lucio Aug. filijs mortuis, Tiberius ab Augusto adoptatus A. D. V. Kal. Iulij ad Bellum Germanicum mittitur.*

A.V.C. 757.  
Christi 4.

*Ar.* \* TL. CÆSAR AVGVSTI F. IMPERATOR. Caput Tiberij. Vaillant. tom. 2. f. 21.

*Ar.* \* TL. CÆSAR AVGVSTI F. IMPERATOR. Caput Tiberij. Vaillant. tom. 2. f. 21.  
*Qui Exercitijs præstant, re bene gesta, vel militum favore, vel decreto Senatus Imperatores salutabantur. Caesar vero, & qui eum sequuti sunt quo summam ostenderent potentiam, in prænomen transijt (ve vult Torrentius in Sueton.) Remansit tamen militaris quoque appellatio, quoties vel ipsi Augg., vel ipsorum auspicijs, alij rem feliciter gerebant. Dion.*

\* CÆSAR AVGVSTVS DIVI F. PATER PATRIÆ.

\* TL. CÆSAR AVG. F. TR. P. . . . . Quadriga triumphalis, in qua Imp. Thef. Theopol.

*Æ.* IMP. CÆSAR DIVI F. AVGVSTVS IMP. XIV.  
PONT. MAXIM. TRIBVN. POTEST. XXVII. S. C.

\* T. CÆSAR AVG. F. AVGVSTVS. Caput Tiberij. Vaillant. t. 1. f. 4.

AVGVSTVS IMP. XIV. COS. XIII. TR. P. XXVII. XXVIII.

COSS. L. Valerius Messalla Volusus. Cn. Cor. Cinna Magnus.

A.V.C. 758.  
Christi 5.

AVGVSTVS IMP. XV. COS. XIII. TR. P. XXVIII. XXIX.

COSS. M. Aemil. Lepidus. L. Aruntius Nepos.

A.V.C. 759.  
Christi 6.

*Tiberius Germaniam vastat, ad Albin usque excurrans, hinc Aug. Imp. XV. Fames ingens Roma.*

*Æ.* IMP. CÆS. AVG. PONTIF. MAXIM. TRIB. POT. XXVIII.  
COS. XIII. PATER PATRIÆ S. C.

IMP. CÆSAR DIVI F. AVGVSTVS IMP. XV.

PONT. MAX. TRIB. POTES. XXIX. S. C.

IMP. CÆSAR DIVI F. AVGVSTVS IMP. XV.

PONTIF. MAX. TRIBVN. POTES. XXIX. S. C.

IMP. CÆSAR DIVI F. AVGVSTVS PONT. MAX.

TR. POT. XXIX. COS. XIII. PATER PATRIÆ IMP. XV.

AVGVSTVS IMP. XV. COS. XIII. TR. P. XXIX. XXX.

COSS. A. Licinius Nerva. Q. Cecili. Metellus Creticus.

A.V.C. 760.  
Christi 7.

*Germanicus ad Bellum Dalmaticum missus, Augustus Ariminum se confert.*

*Ar.* AVGVSTVS PONT. MAX. TR. P. XXX. COS. XIII. IMP. XV. P. P.

VOT. P. SVSC. PRO SAL. ET RED. I. O. M; SACR. Corona Quæstæ.

*Ad Bellorum administrationem ita incensus fuit (Augustus) ut quo propius, qua in Pannonia, ac Dalmatia gerenda essent, subinde monere posset Ariminum se contulerit; in eius ab Urbe exitu, Vota nuncupata, ac reduntè sacrificium, tanquam ex hostico redisset. Dio. lib. 55.*

*Æ.* IMP. CÆSAR DIVI F. AVGVSTVS IMP. XV.

PONTIF. MAX. TRIBVN. POTEST. XXX. S. C.

\* S. P. Q. R. CÆSARI AVGVSTO. Caput Aug.

\* I. O. M. SACR. VOT. P. SVSC. PRO SAL. ET RED. Stat Miles Galeatus dextra Vexillum sinistra Scipionem. Index Cauroreæ.

\* IMP. CÆSAR DIVI F. AVGVSTVS IMP. XX.

\* PONTIF. MAXIM. TRIBVN. POT. XXX. Romerodissimus Naris Cenotaph. Pisan. f. 338.

AVGVSTVS IMP. XV. COS. XIII. TR. P. XXX. XXXI.

COSS. M. Furius Camillus. Sex. Nannius Quintilianus.

A.V.C. 761.  
Christi 8.

*Pannonos, & Dalmata, partim Fama, partim Ferro domiti, illi Tiberio, hi Germanico se dedunt.*

*Æ.* IMP. CÆSAR DIVI F. AVGVSTVS IMP. XV.

PONTIF. MAXIM. TRIBVN. POTEST. XXXI. S. C.

AVGVSTVS TR. P. XXXI. XXXII. COS. XIII. IMP. XV.

COSS. C. Poppeius Sabinus. Q. Sulpitius Camerinus.

A.V.C. 762.  
Christi 9.

AVGVSTVS IMP. XVI. COS. XIII. TR. P. XXXII. XXXIII.

COSS. P. Cor. Dolabella. C. Iunius Silanus.

A.V.C. 763.  
Christi 10.

*Tiberius in Germaniam redit, illam vastat, & Arminijum Clade Varriana superbum reprimi.*

K

IMP.

IMP. CÆSAR DIVI F. AVGVSTVS IMP. XVI.  
PONTIF. MAXIM. TRIBVN. POTEST. XXXIII. S. C.

AVGVSTVS IMP. XVII. XVIII. XIX. XX. COS. XIII. TR. P. XXXIII. XXXIV.

A.V.C. 764.  
Christi 11.

COSS. M. Æmilij Lepidus, T. Statilius Taurus,

Templum Concordiæ à Tiberio Dicitur,

IMP. CÆSAR DIVI F. AVGVSTVS IMP. XX.  
P. M. TR. POT. XXXIV. P. P.

IMP. CÆSAR DIVI F. AVGVSTVS IMP. XX.  
PONTIF. MAXIM. TRIBVN. POT. XXXIV. S. C.

\* PONTIF. MAXIMVS TRIBVN. POT. XXXIV. S. C. In medio Nummi, *Ind. Canotorta.*

AVGVSTVS IMP. XX. COS. XIII. TR. P. XXXIV. XXXV.

A.V.C. 765,  
Christi 12.

COSS. Ti. Iul. Ti. F. Aug. N. Germanicus Cæs. C. Fonteius Capito,

Germaniam iterum vastant Tiberius, & Germanicus,

IMP. CÆSAR AVGVSTVS.  
TI. CÆSAR AVG. F. TR. POT. XIV.

IMP. CÆSAR AVGVSTVS.  
TI. CÆSAR AVG. F. TR. POT. XIV.

IMP. CÆSARI DIVI F. AVGVSTO PON. MAX. TR. P. XXXV,  
COS. XIII. PATRI PATRIÆ IMP. XX. S. P. Q. R. S. C.

AVGVSTVS IMP. XXI. COS. XIII. TR. P. XXXV. XXXVI.

A.V.C. 766,  
Christi 13.

COSS. C. Silius Nepos, L. Munatius Plancus.

CÆSAR AVGVSTVS DIVI F. PATER PATRIÆ. Caput Aug.  
TI. CÆSAR AVGVSTI F. TR. POT. XV. Quadrige Triumphales.

*Ad Triumphum Tiberij, de Illureis, Pannonibus, Dalmacis, & Germanis, quem anno superiori duxit, spectat hic Nummus, cum sequentibus.*

CÆSAR AVGVSTVS DIVI F. PATER PATRIÆ. Caput Aug. laur.  
TI. CÆSAR AVGVSTI F. TR. POT. XV. Quadrige Triumphales.

\* TI. CÆSAR AVG. F. TR. POT. XV. Caput Tiberij absque laurea. *Pat. Thes.*

IMP. CÆSAR DIVI F. AVGVSTVS IMP. XXI.  
PONTIF. MAXIM. TRIBVN. POTEST. XXXVI. S. C.

AVGVSTVS IMP. XXI. COS. XIII. TR. P. XXXVI. XXXVII.

A.V.C. 767,  
Christi 14.

COSS. Sex. Pompeius, Sex. Apuleius.

*Hoc anno A. D. XIII. Kal. Septembris Augustus Nola mortuus est.*

IMP. CÆSAR DIVI F. AVGVSTVS IMP. XXI.  
PONTIF. MAXIM. TRIBVN. POTEST. XXXVII. S. C.

TRIVIRI MONETALES sub Augusto, Omnes Nummi sunt Æ.

*Saturni Edes Roma cudenda Moneta locus, ab Ære primum cuso Aerarium appellata cum Assis libralis, & dupondij signaretur, pensareturque potius, quam numeraretur ante scilicet A. V. C. 485., quo primum Argentum signatum, post Victoriam de Pyrrho Regē reportatam; Aurum vero post delotas Carthagineo, & Corynthio, signari ceptum. Cura erary, signandæque Moneta, primò Tribunis data est, postea Quæstoribus, ex his ad III. viros monetales traducta est, qui numero primum Æris, Argenti, Aurius, Flaudis, Feriundique curam habuere. Horum Collegium à C. Iulio Casare Dictatore auctum, & IV. VIRIS provincia cudendæ moneta commissa remansit, usque ad Victoriam Actiacam, post quam Augustus R. P. solus totius, illum ad antiquum reduxit numerum, iterumque III. VIRI A. A. A. F. F. dicti sunt: Hi ex Senatoribus lecti erant, ut nomina in Augusteis Nummis inferius producentibus ensa nos docent.*

CÆSAR AVGVSTVS TRIBVNICIA POTESTATE. Caput Aug.  
M. SERVILIUS GEMINVS III. VIR. A. A. A. F. F. S. C.

CÆSAR AVGVSTVS TRIBVN. POTEST. Caput Aug. laur.

T. STATILIUS TAURVS III. VIR. A. A. A. F. F. S. C.

CÆSAR AVGVSTVS TRIBVNIC. POTEST. Caput Aug.

SEX. APVLEIUS SEX. F.

C. CASSIUS CELER.

C. PLOTIVS RVFVS.

CN. PISO. CN. F.

C. GALLIUS C. F. LVPERCVS.

\* L. SVRDINVS. M. N.

\* C. ASINIUS GALLVS. M. N.

\* CN. PISO CN. F. III. VIR. A. A. A. F. F. Caput senile vittatum, *Pat. Fam. Calp. n. 16.*

IMP. CÆSAR DIVI F. AVGVSTVS COS. XII. P. P. Caput Aug. laur.

L. CORNELIUS SVLLA III. VIR. A. A. A. F. F. S. C.

CE.



- CÆSAR AVGVST. PON. MAX. TRIBVNIC. POTEST. Caput Aug.  
 SEX NONNIVS QVINTILIAN.  
 M. MAECILIVS TVLLVS.  
 VOLVS. VALER. MESSALA. *Ind. Cautorta.*  
 P. LVRIVS AGRIPPA.  
 L. CORNELIVS SVLLA.  
 CN. PISO CN. F.  
 \* M. SALVIVS OTHO. *M. N.*  
 \* C. CASSIVS CELER. *M. N.*  
 \* CÆSAR DIVI F. AVGVST. Caput Aug. iuvenile,  
 \* L. SVRDIN, C. PLOTIVS RVPVVS. Caput senile barbatum. *M. N.*  
 \* IMP. CÆSAR AVGVSTVS PON. MAX. TR. POT. Caput Aug.  
 \* A. LICINIVS NERVA SILAN. III. VIR. A. A. A. F. F. S. C. *M. N.*  
 \* CÆSAR AVGVST. PONT. MAX. Caput Aug.  
 \* M. LVRIVS AGRIPPA A. A. A. F. F. S. C. *M. N.*  
 \* CÆSAR AVGVST. PONT. MAX. TRIBVNIC. POT. Caput Aug., cui Victoria à tergo lauream imponit.  
 \* CN. PISO CN. F. *Ind. Polatio.*  
 \* P. LVRIVS AGRIPPA III. VIR. A. A. A. F. F. S. C. *Pat. Fam. Luria num. 3.*  
 \* SEX NONNIVS QVINTILIAN. III. VIR. A. A. A. F. F. S. C. *Ind. Polatio.*  
 \* M. SALVIVS OTHO III. VIR. A. A. A. F. F. S. C. *Pat. Fam. Sal. num. 3.*  
 \* L. SVRDINVS III. VIR. A. A. A. F. F. S. C. *Ind. Polatio.*  
 \* M. MAECILIVS TVLLVS III. VIR. A. A. A. F. F. S. C. *Pat. Fam. Macil. in omisssis num. 5.*  
 \* C. GALLIVS LVPERCVS, *Ind. Polatio.*  
 \* AVGVSTVS DIVI F.  
 \* C. LAETILIVS APALVS II. VIR. Q. Circa Coronam, in qua REX PTOL. *M. N.*  
 \* CÆSAR AVGVSTVS TRIBVNIC. POT. Caput Aug. senile.  
 \* M. MAECILIVS TVLLVS III. VIR. A. A. A. F. F. S. C. In medio Nummi. *Ind. Cautorta.*  
 \* CÆSAR AVGVST. PONT. MAX. TRIB.  
 \* A. LICIN. NERVA SILAN. III. VIR. A. A. A. F. F. S. C. *Ind. Cautorta.*  
 AVGVSTVS TRIBVNIC. POTEST. In Corona quercea.  
 SEX AELIVS CATVS.  
 \* Q. AELIVS LAMIA. *M. N.*  
 C. ASINIVS GALLVS.  
 \* C. ASINIVS. *M. N.*  
 C. CANINIVS REBILVS.  
 C. CASSIVS CELER.  
 CN. PISO CN. F.  
 \* C. CENSORINVS L. F. AVG. *M. N.*  
 P. CORNELIVS DOLABELIA.  
 C. GALLIVS LVPERCVS.  
 M. LICINIVS CRASSVS.  
 P. LICINIVS STOLO,  
 \* STOLO. *M. N.*  
 \* P. STOLO. *Pat. Ind. fol. 2.*  
 L. MVNACIVS L. F. PLANCVS.  
 \* L. NÆVIVS SVRDINVS, *Pat. Fam. Nævia num. 3.*  
 L. SVRDINVS.  
 C. PLOTIVS RVPVVS.  
 \* T. QVINCTIVS CRISPINVS. *Pat. Fam. Quint. num. 3.*  
 T. CRISPINVS.  
 \* T. CRISPINVS SVLPICIAN. *Ind. Polatio.*  
 T. CRISPINVS SVLPICIANVS.  
 M. SANQVINIVS.  
 \* M. SANQVINIVS Q. F. *Ind. Polatio.*  
 T. SEMPRONIVS GRACCVS, *Pat. Fam. Sempron. num. 6.*  
 C. SILIVS P. F.  
 P. VINICIVS M. F.  
 OB CIVES SERVATOS. In Corona quercea,  
 L. MVNACI L. F. PLANCVS,  
 P. VINICIVS M. F.  
 \* CN. PISO CN. F. *Ind. Cautorta.*  
 C. SENTIVS C. F. SATVRNINVS.  
 C. MARCI L. F. CENSORINVS AVG.  
 P. LICINIVS STOLO. *Ind. Cautorta.*  
 OB CIVES SERVATOS. Corona quercea cum duobus Ramis Lauri.  
 C. ASINIVS C. F. GALLVS.  
 C. CALVISIVS T. F. SABINVS.  
 C. CASSIVS C. F. CELER.  
 P. CORNELIVS P. F. SCIPIO.  
 CN. CORNELIVS LENTVLVS,  
 P. LENTVLVS C. F. SCIPIO.  
 CN. PISO C. F.  
 L. DOMITIVS ENOBARBVVS.  
 M. FVRIVS P. F. CAMILLVS,  
 C. GALLIVS C. F. LVPERCVS,  
 Cafari, cum alijs honores multi habiti, tum quando Imperio abdicavit, tunc enim ut laurus ante

III. VIR. A. A. A. F. F. S. C.

III. VIR. A. A. A. F. F. S. C.

III. VIR. A. A. A. F. F. S. C.

III. VIR. A. A. A. F. F. S. C.

ante Regia eius fores, & super eas Corona Ciuica, (qua quercea erat,) staretur, tanquam ei, qui, & hostes vicisset, & Ciues seruasset, cum hoc Elogio. OB CIVES SERVATOS ut ex hoc Numismate, & alijs intelligitur.

OB CIVES SERVATOS. In Corona quercea cum duobus ramis lauri.

- |  |                                  |
|--|----------------------------------|
| * P. LICINIUS STOLO. M. N.                         | } III. VIR. A. A. A. F. F. S. C. |
| L. NAEVIUS SVRDINVS.                               |                                  |
| C. PLOTIVS RVFVS.                                  |                                  |
| P. QVINTIL. SEX. F. VARVS.                         |                                  |
| T. QVINCTIVS CRISPINVS SVLPIT.                     |                                  |
| * T. QVINCTIVS CRISPINVS. Num. Faesch.             |                                  |
| M. SANQVINIVS Q. F.                                |                                  |
| * TI. SEMPRONIUS GRACCVS. Pat. Fam. Sempr. num. 7. | }                                |
| C. SENTIVS C. F. SATVRNINVS.                       |                                  |
| T. STATILIVS T. F. TAVRVS.                         |                                  |

### AVGVSTI CONSECRATIONES, SEV APOTHEOSIS.

Romanis mos erat, ab Augusto primum institutus, deinde à Tiberio instauratus, eos consecrare Imperatores, qui superstibus filijs, vel successoribus moriebantur, quique eo erant honore affecti, inter Diuos relati dicebantur: sic primus omnium Augustus Iulium Casarem, Tiberius Augustum mortuos consecravit, interque Diuos retulerunt. Consecrationis ceremonias, & ritus sive à Panuino descriptas leges in lib. 2. Coment. Fastorum ad A. V. C. 964.

Aug. \* AVGVSTO DEO. Figura radiata sedens, dextra Pateram, sinistra Hastam.

- \* CVST. ÆTERNITATIS AVGVSTÆ. Templum octo Columnarum, in cuius medio duæ figuræ stantes, hinc, & inde Basibus duæ figuræ nudæ, alia dextra, alia sinistra Hastam, in gradibus Templi duo Capita, Masculum, & Fœmineum. Ex Num. Arscor. tab. 16. num. 21. 22.

\* DEO AVGVSTO. Caput Aug. laur.

\* GALLIENVS AVG. Caput Gallieni. Stanhem fol. 417.

Ar. DIVO AVGVSTO. Caput Aug. radiatum.

CONSECRATIO. (Ara accensa.

\* (Aquila expansis alis. Patin. Thesauro.

\* S. P. R. Q. Templum quatuor Columnarum, ut illud Vestæ, in quo Currus absque Equis. R. P. Minij.

\* DIVVS AVGVSTVS PATER.

\* AVGVSTVS. Capricornus Cornucopiæ tenens in laurea. Patin. Suet. fol. 139.

\* IMP. T. VESP. AVG. REST. Templum Providentiæ. Ex Thes. Mauroceno I. C. Bon.

DIVVS AVGVSTVS. Caput Aug.

IMP. NERVA CÆSAR AVG. REST. S. C.

\* (Aquila expansis alis fulmini insidens. Angell. f. 25. num. 36.

(In medio Nummo.

\* (Ara Providentiæ. Ind. Polatio.

(Fulmen alatum.

\* (Globus cum Temone. Angell. f. 25. num. 35.

IMP. NERVA CÆS. AVG. REST. S. C.

(Ara.

\* (Globus cum Temone. Ind. Caenortia.

IMP. NERVA CÆSAR AVGVSTVS REST. S. C. In medio Nummi. Patin. Thesaur.

\* IMP. T. VESP. AVG. REST. Aquila in Globo. M. N.

\* IVLIA AVGVSTA GENETRIX ORBIS. Caput Iuliæ Globo innixum. Tristan. tom. 1. f. 123.

\* IMP. NERVA. CÆSAR AVGVSTVS REST. S. C. In medio Nummo. Ind. Caenortia.

DIVVS AVGVSTVS S. C. Caput Aug. Corona radiata.

CONSENSV SENAT. ET EQ. ORDIN. S. P. Q. R. Figura sedens, dextra ramum Lauri tenens.

DIVA AVGVSTA.

\* (Caput Iuliæ velatum. Angellon. f. 39. num. 18.

\* (Caput Iuliæ absque velo. Idem f. 39. num. 19.

\* (Figura sedens, dextra spicas, sinistra facem, Capite laureato. M. N.

DIVVS AVGVSTVS PATER. Caput Aug. in alijs laureatum, in alijs radiatum.

S. C. (In Corona Quercea.

(Fulmen Iouis.

(Vesta sedens, dextra Pateram, sinistra Hastam.

(Figura militaris stans, dextram elevans inter duas alias, quarum alia sedens, sinistra Cornucopiæ tenens, alia statum Hasta pura, Victoria, in medio Aquila, & monstra.

\* (Aquila Globo insidens. M. N.

(Victoria alata gradiens, dextra scutum, in quo S. P. Q. R.

\* (Templum rotundum quatuor columnarum, hinc, & inde duæ Bases, quibus instant duo Tauri. Angellon. f. 25. num. 28.

IMP. T. VESP. AVG. REST. S. C. Aquila.

\* Aquila insidens Globo. M. N.

\* Aquila expansis alis Fulmen vnguibus tenens. Ind. Polatio.

\* Victoria gradiens dextra scutum, in quo S. P. Q. R. Pat.

Ind. f. 3.

\* IMP. T. VESP. AVGVSTVS REST. S. C. PROVIDENTIA. Ara, siue Templum. Ind. Caenortia.

PROVIDENT. S. C. Templum.

\* PER AVG. PROVIDENT. Templum, seu Ara. P. Cattanei.

ÆTER-

ÆTERNITATI AVGVSTI. Templum.

- \* OB CIVES SERVATOS S. C. In Corona Quercea, quam sustinent duo Capricorni, Globo medio. *Pat. Suet. f. 139.*
- \* IOVI DEO S. C. Templum. *Patin. Ind. f. 2.*
- \* AVGVSTVS DIVI F. Bos Cornupeta. *ibidem f. 3.*
- \* PROVIDENT. IMP. T. VESP. AVG. REST. S. C. Ara. *ibidem.*
- \* IMP. D. CÆS. AVG. RESTITVIT S. C. Aquila Globo insidens. *ibidem.*
- \* IMP. NERVA CÆSAR AVG. REST. S. C. Ara.
- \* CIVIBVS, ET SIGN. MILIT. A PART. RECVIP. Arcus, cui Quadrigæ Triumphales insunt cum duabus, hinc inde figuris, siue Victorijs, Imperatore triumphante medio. *Ind. Ca-notorta.*
- \* DIVVS AVGVSTVS PATER. Caput Aug. cum Ramo Palmæ.
- \* Edificium vndecim Arcubus constans, in cuius extremis confurgunt binæ Turres, suprâ quas, hinc curvus Elephantorum, illinc Quadriga Victoriata, super alios quinque exurgunt Piramides, quarum media maior est. *Angellon. f. 25. num. 25.*
- DIVVS AVGVSTVS PATER PATRIÆ. Caput Corona radiata cum duabus Stellis.
- \* Ara accensa. *Num. Arscot. tab. 16. num. 18.*
- CONSECRATIO S. C. \* Cippus, suprâ quem Fulmen, ad pedes Cippi Aquila. *ibidem num. 19.*
- \* Aquila expansis alis Fulmini insitens. *ibidem num. 20.*
- AVGVSTO DEO. Figura radiata sedens, dextra Pateram, sinistra Hastam.
- ÆTERNITATIS AVGVSTÆ. Templum octo Columnarum.
- \* DIVO AVGVSTO. Caput Corona radiata.
- \* CONSECRATIO. Aquila expansis alis. *Pat. Suet. f. 146.*
- \* DIVVS AVGVSTVS. Fulmen.
- \* IMP. NERVA CÆS. AVG. REST. S. C. Aquila insidens Globo. *Oysel. tab. 114. num. 6.*
- DIVO AVGVSTO S. P. Q. R. Quadrigæ Elephantorum, cum suis Ducibus, & Quadrigæ insidet Aug. dextra Pateram, sinistra Hastam.
- S. P. Q. R. In Peristyllo Templi.
- \* TI. CÆSAR DIVI F. AVGVST. P. M. TR. PO. XXII. S. C. *M. N.*
- \* TI. CÆS. DIVI AVG. F. AVG. P. M. TR. P. XXIV. S. C. *Ind. Ca-notorta.*
- \* DIVO AVGVSTO S. P. Q. R. Duo Capricorni, cum laurea, in qua Scutum, in quo OB CIVES SER.
- \* TI. CÆSAR DIVI AVG. F. AVGVST. P. M. TR. POT. XXXVII. S. C. *M. N.*
- \* TI. CÆSAR DIVI AVG. F. AVGVST. P. M. TR. POT. XXXIIX. S. C. *Ind. Polatio.*
- \* DIVO AVGVSTO S. P. Q. R. Duo Capricorni cum Temone, & Globo, lauream sustinentes, in qua OB CIVES SER.
- \* TI. CÆSAR DIVI F. AVGVSTVS PON. MAX. TR. POT. XVI. S. C. *Num. Arscot. tab. 14. num. 23. 24.*
- \* TI. CÆSAR DIVI AVG. F. AVGVSTVS PONT. MAX. TR. POT. XVII. S. C. *Indico Ca-notorta.*
- \* TI. CLAVDIVS CÆSAR AVG. GERM. REST. S. C. Aquila Globo insidens. *Oysel. tab. 114. num. 2.*
- \* IMP. NERO CLAVD. CÆS. AVG. GERM. REST. S. C. PROVIDENT. Ara. *Oysel. tab. 114. num. 3.*
- \* IMP. T. VESPASIAN. AVG. RESTITVIT S. C. Aquila fulmini instans. *ibidem num. 4.*
- \* IMP. DOMITIAN. CÆS. AVG. RESTITVIT. S. C. Aquila Globo instans. *ibidem num. 5.*
- \* IMP. CÆS. TRAIAN. AVG. GER. P. P. REST. S. C. PROVIDENT. Ara accensa. *ibid. n. 6.*
- \* AVGVSTO S. P. Q. R. Quadrigæ Elephantorum, vt in superiori.
- TI. CÆS. DIVI AVG. F. AVG. P. M. TR. P. XXIV. S. C. *Ind. Ca-notorta.*
- \* DIVVS AVGVSTVS PATER. Imp. sedens dextra ramum, sinistra Hastam.
- \* IMP. T. CÆS. DIVI VESP. AVG. F. P. M. TR. P. P. P. COS. VII. REST. S. C. In medio Nummo. *Ind. Ca-notorta.*
- \* DIVVS AVGVSTVS PATER. Figura sedens, dextra Pateram, sinistra Hastam.
- \* TI. CÆSAR DIVI AVG. F. AVGVST. P. M. TR. POT. XXIII. S. C. In medio Nummo. *Ind. Polatio.*
- \* IMP. T. CÆS. DIVI VESP. F. AVG. P. M. TR. P. P. P. COS. VIII. REST. S. C. In medio Nummo. *P. Cassan.*
- \* DIVVS AVGVSTVS. Caput Aug., antè quod Palma.
- \* Imperator dextra figuram habitu Parthico ornatam tenet; cui sinistra ablanditur. *ibidem.*
- \* Capita lugata Augusti, & Liuiz, Epigraphæ Nummi non legitur, deficiente metallo.
- \* ..... RIS. Templum quatuor Columnarum. *ibidem.*

AVGVSTI NUMMI A COLONIIS, ET MVNICIPIIS CVSI.

Colonia Iulia Gemina Accitana.

ACCI. Colonia Hispania Betica non obscura, Iulia Gemina dicta, nunc Guadix Vrbs Episcopalis, in Regno Granatensi.

AVGVST. .... Caput Aug.

\* ..... S. C. I. G. A. Duo Capita se respicientia. *M. R. P. Cassanei.*

AVGVSTVS DIVI F. Caput Aug.

\* C. I. G. ACCI. Albogalerus, & Simpulus. *eiusdem.*

\* L. I. ACC. In medio trium signorum militarium. *eiusdem.*

\* C. I. C. A. Capita aduersa Germanici, & Drusi. *Scheda Spanniana,*  
M

Co.

## Colonia Aug. Aroe Patrensis,

*PATRE* Colonia in longissimo promontorio Peloponnesi condita, ex aduersa Aetolia, & fluminis Eueni, M. passuum intervallo, ex Plinio, AROE primum dicta ab Eumelo regionis illius indigena, post PATRAS a Patreo, Agenonis nepote ampliato pomærio, tandem dispersis bellorum causa Patrensis ab Augusto renovata, urbeque restituta AVGVSTA, & à tribus eius conditoribus, & restauratoribus Eumelo, Patreo, & Augusto, Aroe Patrensis Augusta vocata, ex Patino.

AVGVSTI. Caput Aug. radiatum.

\* TI. CAES. C. I. A. A. Caput Tiberij, ex *Thes. Mediceo Reuerendissimus Noris*.

DIVVS AVGVSTVS PATER.

\* COL. A. A. PATRENS. (Arator cum Bobus, & Labaro, M. R. P. Cattanei.

\* (Sacerdos cum Boue, & Vacca, M. N.

DIVVS AVGVSTVS. Caput Augusti sine laurea.

\* COL. A. PATRENS. Figura Togata cum tessera militari, quam vehunt Boues, *Thes. Theopol.*

## Amifus.

An ad AMISVM Ponticam, Atheniensium Coloniam, de qua Stephanus de Urbibus, an verò ad Amisum Galatia Opidum, forte Romanorum Coloniam, de qua Ptolemaeus, Policius, & Plinius in epistolis referendus sit sequens nummus eruatis lectaris iudicium esto.

DIVVS AVG. PATER.

\* COL. PAT. AMISV. Tria signa militaria. *Thes. Theopol.*

## Berytus.

DIVO AVGVSTO. Caput Aug.

\* COL. IVL. AVG. FEL. BER. Colonus agens Boues. *Pat. Ind. f. 2.*

DIVVS AVGVSTVS, Caput Aug.

BER. Neptunus nudus, dextra Delphinum, sinistra Tridentem, dextrum pedem imponens Proræ nauis. *ibidem*, ubi nummi egregie illustrantur ab eruditissimo Antiquario.

## Bilbilis.

Hispania Tarraconensis Opidum in Celtiberis, Martialis Poeta Patria illustre, quod vulgus Calatajud hodie dici putat, sed mendose, ut ex Varrero docet Abramus Ortelius in *Thes. Geographico*; Vrbs enim Calatajud Campesstri loco sita est, Bilbilis verò in monte posita fuit, unde Monrem Baubala, seu Bambola medio milliari à Calatajud distantem, & à Salo flumine in orbem ferè cinctum, sedem fuisse antiqua Bilbilis, probabilibus coniecturis affirmat ex Augustino, & eodem Varrero Ortelius.

\* AVGVSTVS DIVI F.

\* BILBILIS. Figura equestris decurrens cum Framea. M. R. P. Cattanei.

\* MV. AVGVSTA BILBILIS. M. SEMP. TIBERI. L. LICI VARO. Circum Coronam quercæam, in qua II. VIR. eiusdem.

\* AVGVSTVS DIVI F. PATER PATRIÆ.

\* MV. AVGVSTA BILBILIS. L. COR. CALDO. L. SEMP. RVTILO. Circum Coronam

quercæam, in qua II. VIR. ex *Thes. Mediceo Reuerendissimus Noris restituit.*  
 \* M. SEMP. TIBERI. L. LICI VARO. Circum lauream, in qua II. VIR. *Pat. Ind. f. 2.*

AVGVSTVS, Caput Aug.

\* BILBILIS. Figura equestris decurrens cum Framea, *Pat. Ind. f. 2.*

BILBILIS. Caput Augusti.

\* ITALICA. Eques decurrens cum Framea, *ibidem.*

MV. AVGVSTA BILBILIS. Eques decurrens cum Hasta.

\* M. SEMP. TIBERI. L. LICI VARO. Circum Coronam quercæam, in qua II. VIR. ex *Thes. Mediceo Reuerendissimus Noris rest.*

## Cæsar-Augusta.

CÆSAR. Caput Augusti.

\* C. A. (In Corona laurea. *Pat. Ind. f. 2.*

\* (In Corona ex Ramis lauri, & nauium rostris compacta. M. N.

DIVI F. Caput Aug. cum lituo.

CÆSAR AVGVSTA II. VIR. Coloniae deductæ Typus.

AVGVSTVS DIVI F. Caput laur., in alijs inter Lituum, & Simpulum.

\* TIB. FIANO, FABIO GER. MV. II. VIR. C. C. A. Taurus. ex *Thes. Mediceo Reuerendissimus Noris.*

\* CÆSAR AVGV. MAN. GRANIO. ITER. L. TITIO II. VIR. Boues ad Aratrum. *ibidem.*

\* CÆSAR AVGVSTA. (L. CASSIO, C. VAL. CEN. II. VIR. In Corona quercæa, ex *Thes. Mediceo Reuerendis. Noris restituit.*

\* (L. CASSIO C. VALER. CEN; II. VIR. (Eodem Typo, P. Cattanei.

\* (Sacerdos agens iugum Bouum. *Pat. Ind. f. 3.*

\* (Q. EVTAT. M. FABIO II. VIR. Coloniae deductæ Typus. ex *Thes. Mediceo Reuerendissimus Noris rest.*

\* (M. PORCI. CN. FAD. II. VIR. Labarum basi insistens, P. Cattanei.

\* ( . . . RIO. ITER. L. . . . T. . . . IT. II. VIR. Arator cum Bobus. *eiusdem.*

\* (II. VIR. Coloniae deductæ Typus.

TIB.

- \* TIB. CLOD. FIANO, PRÆF. GERMAN. L. IVVENT. LVP. II, VIR. C. C. A. Taurus in medio. *ex Thes. Medic. Reuerendissimus Noris rest.*
- PRÆF. GERMAN. LUPERCO C. C. A. Taurus in medio.
- IMP. DIVI F. Caput Aug. cum lituo.
- Q. MAXIMO ITER. LINO II. VIR. CÆSAR AVGV. Sacerdos agens iugum Bouum.
- IMP. AVGVSTVS TRIB. POTES. XIV.
- \* M. PORCI. CN. PAD. II. VIR. CÆSAR AVGVSTA. Colonus agens iugum Bouum, *Patin. Ind. f. 3.*
- ... COS. XI. DES. XII.
- CAESAR AVGVSTA VERRIO II. VIR.
- IMP. AVGVSTVS TRIB. POTES. XX.
- CN. DOM. L. DO. M. AVR. C. VET. L. AVG. III. VIR. CAES. AVGV. Bos.
- CN. DOM. IMP. C. VET. LANG. II. VIR. CAES. AVGV. Sacerdos agens iugum Bouum.
- Caput Aug. laur. ante quod manus expansa.
- \* M. VETTIACVS CATO II. VIR. C. C. A. Duo signa manipularia, in quorum medio Aquila legionaria. *Spanhem. f. 120.*
- DIVVS AVGVSTVS PATER.
- \* SCIPIONE, ET MONTANO II. VIR. C. C. A. Fulmen alatum, *Patin. Famil. Cornel. num. 48.*
- CAESAR AVGVSTA.
- M. FABI. . . . II. VIR. Duo Boes cum aratro, & Colono.
- \* M. FABRIC. ORTATI II. VIR. CAESAR AVGVSTA. Colonus agens Boes, *Oysel. tab. 31. num. 13.*
- DIVVS AVGVSTVS. DIVI F.
- \* FAVINIO ITER, TITIO. II. VIR. COL. CAES. AVG. Boes iuncti, *Thes. Theupel.*

Calaguris

*CALAGRIS, quæ Linio Calagurium, nunc Calahorra, Ciuitas Hispania Tarraconensis in Vasconibus collocata, Municipium Calaguris Iulia appellata.*

- IMP. CAESAR AVGVSTVS. Caput Aug.
- \* C. SEMP. RARI. II. VIR. MV. CAL. I. Taurus. *ex Thes. Mediceo Reuerendissimus Noris.*
- AVGVSTVS MV. CAL. IVLIA. Caput Aug. laur.
- \* L. BAEB. PRISCO, C. GRAV. BROCC. II. VIR. Taurus, *ex Thes. Medic. Reuerendissimus Noris.*
- AVGVSTVS MV. CAL. I. Caput Aug. laur.
- \* L. PRISCO, C. BROCCO. II. Caput Tauri, hinc, & inde II. VIR. *ibidem.*
- IMP. AVGV. MV. CAL. Caput Aug. sine laurea.
- \* L. B. BEBI. C. ATESTI. II. VIR. Taurus in medio, *ex Thes. Medic. Reuerendissimus Noris rest.*
- IMP. CÆSAR AVGVSTVS PATER PATRIÆ.
- \* SEMP. BARB. Q. BAEB. FIL. AVO. II. VIR. M. CAL. I. Taurus. *ex Thes. Medic. Reuerendissimus Noris.*
- IMP. AVGVST. PATER PATRIÆ.
- \* L. VALENTINO I. NOVO II. VIR. MV. CAL. I. Taurus in medio. *ex eodem Thes. restitutus à Reuerendissimo Noris.*
- \* M. LIC. CÆP. C. FVL. RVTIL. II. VIR. M. C. I. Taurus. *ex eodem Thesaur.*
- MV. CAL. IVL. Caput Virile.
- \* C. MAR. CAP. Q. VRSO II. VIR. Taurus in medio. *ex eodem Thesaur. Reuerendissimus Noris rest.*
- M. PLAET. TRANQ. VRSO II. VIR. Taurus.
- M. PLAET. Q. VRSO II. VIR. ITER. Taurus.
- \* M. PLAET. TRANQ. VRSO II. VIR. ITER. Taurus. *M. R. P. Castanei.*
- MVN. CAL. II. VIR. Caput Virile sine laurea.
- \* Q. ANTONI. C. FABI. Taurus in medio. *ex Thes. Medic. Reuerendissimus Noris rest.*
- \* L. BAEB. PRISCO. C. GRAV. BROCC. II. VIR. MV. CAL. IVLIA. Bos. *D. Magnauacæ.*

Carthago,

*Annua quondam Romani Imperij, à Scipione Africano delata, suis ruinis dir. iacent, tandem A. V. C. 725. Augustus Coloniam deduxit.*

- \* C. C. N. A. T. MANLIO. C. PETRONIO II. VIR. Quatuor signa militaria. *Schæda Spontiana.*
- COLONIA CARTHAGO NOVA AVGVSTA. *Explicat eruditissimus idem Spontius.*

Cartæa; quæ & Carthæia.

*Olcadum olim Caput, ab Argantonio condita, Vrbs Hispania Bæthica extra fauces fratris Plerculei, nunc suis ruinis (post annum Christi 1344. quæ à Mauris, cuius regia suis recuperata ab Hispanis) porfus iacens, vix nomine Algezeta restat, vè ex Morali Ferrarius in Lexico Geographico.*

CAESARI AVG. IV. VIR. CART. Temon.

- \* GERMANICO, ET DRYSO. Caput muliebæ Tutitum, cum Temone, *ex Thes. Mediceo Reuerendissimus Noris.*



## Corinthus,

AVGVSTVS CORINT. Caput Aug.

\* P. ÆVTIO. C. IVLIO HERAC. II. VIR. QVI. ITER. In Laurea. *Patin. Fam. Æbutia num. 1.*

CÆSAR AVGVST. Caput Aug.

\* M. BELLIO PROC. . . . . II. VIR. COR. Pegasus alatus. *Patin. Ind. fol. 3.*

CORINT. Caput Aug.

\* P. ÆVTIO. C. IVLIO HERAC. II. VIR. QVI. ITER. In Laurea. *Patin. Famil. Æbutia num. 2.*\* L. ÆVTIO. . VIR. Prora Navis. *Ibidem,*\* COR. II. VIR. Templum. *Patin. Ind. fol. 3.*

CÆSAR CORINT. Caput Aug.

\* C. L. Caij, & Lucij Capita in prospectu. *Thef. Theopol.*

DIVVS AVG. D. F.

\* FVRIO LABEONE II. VIR. COR. Templum. *Thef. Theopol.*

## Eborā.

*A Plinio, & à Nummis Liberalitas Iulia nominata, nunc Eborā dicta Vrbs Lusitania precipua, ad quam referendi Nummi, cum alias in Hispania quinque Vrbes Eborā nomine recenset Ortelius in Theſauro Geographico.*

PERMISSV CÆSARIS AVGVSTI. Caput Aug. sine Laurea.

\* LIBERALITATIS IVL. EBOR. Flagellus, Vrcecolus, Patra, Simpulum. *Ex Thef. Med. Reuerendissimus Noris.*

PERMISSV CÆSARIS AVGVSTI P. M. Vt supra.

\* LIBERALITATIS IVL. EBOR. Simpulum, Patra, Aspergillum, Præfericulum. *M. R. P. Cattanei.*

## Emerita.

*AVGVSTA EMERITA Vrbs Lusitania ampla olim ad Anam fluvium in Extremadura, nunc Merida ab Augusto condita A. V. C. 729. Veteranis ad incolendum tradita, & Colonia Augusta Emerita dicta. Ex Dione lib. 53.*

IMP. AVGVST. TR. P. XIII.

COL. AVGVSTA EMERITA. Portæ Emeritæ Coloniz inter binas Turres.

PERM. CÆSARIS AVGVSTI. Facies pueri grandior.

\* EMERITA. Vir Boues ad aratrum agens. *Ex Thef. Med. Reuerendissimus Noris.*

PERMISSV CÆSARIS AVGVSTI D. D. Caput grande barbatur in prospectu.

\* PERMISSV CÆSARIS AVGVSTI EMERITA. Pons duorum Arcuum, &amp; duarum Turrium.

*M. R. P. Cattanei.*

PERMIS. . . . . RIS AVGVSTI. Caput deforme in prospectu.

\* EMER. AVGVSTA. Colonus agens Boues. *Eiusdem.*

DIVVS AVGVSTVS CÆSAR.

COL. AVGVSTA EMERITA. Castra. *Patin. Ind. fol. 3.*

DIVVS AVGVSTVS PATER. Caput Aug. in aliquibus supra verticem sydus, ad occiput fulmen habens.

\* COL. AVGVSTA EMERITA. Porta Vrbs turrata. *Ex Thef. Med. Reuerendissimus Noris.*\* AVGVSTA EMERITA. (Castrum. *Spanhem. fol. 395.*\* (Pons duorum Arcuum, & duarum Turrium. *M. R. P. Cattanei.*

## Ergauica.

*Celtiberorum in Hispania Tarraconensi Ciuitas, hodie Alcaniz, quam Municipium Romanorum fuisse nos docent Nummi.*

AVGVSTVS DIVI F. Caput Aug. Laur.

MVN. ERCAVICA. Taurus.

## Ilerda.

*Hispania Tarraconensis Vrbs, nunc Lerida dicta, inter duo flumina Sicoris, & Cingam paulo infra confluentia, Romanorum Municipium, celebre bella quod circa ipsam Iul. Cæs. gessit cum Afranio, & Poireio Pompei legatis.*

IMP. CÆSAR DIVI F.

\* MVN. ILERDA. Lupi effigies. *Ex Thef. Med. Reuerendissimus Noris.*

IMP. AVGVSTVS DIVI F.

\* MVN. ILERDA. Eodem Typo. *ibidem.*

IMP. AVGVST. DIVI F.

\* MVN. ILERDA. Lupa gradiens. *Patin. Ind. f. 2.*

## Ilipa.

*Vrbs Hispania Batice, Plinio lib. 3. cap. 1. ILIPA, cognomine Italica dicta, cuius & Livijs meminisse in initio lib. 35. In libris Conciliorum Elepla dicta, nunc vero Niebla.*

ILIPENSE, vel ILIENSE, vel ILIENZ E. Piscis, supra quem dimidiata Luna.

Spica magna per transuersum, absque alia inscriptione.

*Hunc Nummum omnium primus protulit Antonius Augustinus dialog. 8. legens ILIBENVM, quod sibi oppidum ignotum fatetur, Occe noster legit ILIPENSE, ac priores litteras detritas putans PHILIPENSE reposuit. Goltius in tab. 25. Gracia legit ILIENSE, eundem Nummum ad Vrbes Thracie Philipopolim referens, denique Spanhemius diser. 2. cum Occone Philipense dicendum arbitrat, ac spectare ad Philipopolim Opidum Macedonia, Horum tamen errores deprehendit Reuerendissimus Noris, (cui omnia ad hunc Num-*

Nummum spectantia debet eruditè lector) singulari beneficio Serenissimi Magni Etruria Ducis COS M III., qui cum copiosissima 13m. Veterum Numismatum Gaze nuper sibi ex Hispania transmissa eidem perlustrandi facultatem dedisset, eius generis Nummos prima magnitudinis duodeviginti, mediocres tres, ac minimos duos obseruauit, in quibus uti penes Augustinum, & Golzium in antica parte Piscis cum Lunula superius uisitur, ac in medio Nummi legitur ILITENSE, & in quibusdam subius A. in postica uerò grandior Spica exprimitur. Itaq; Nummus est ILIPÆ in Batia percussus, Vrbs uetus Hispania L. uio, Plinio, & Straboni nota; in Gruteri uetustis inscriptionibus pag. 1026. num. 2. legitur epitaphium, Valeria, Domitia, Clodiana ILIPENSIS EX PROVINCIA BÆTICA, & pag. 246. num. 7. Traiano Augusto dicat Epigramma MVNICIPIVM INLIPENSE. Porro in laudatis Nummis pro P. Latino uisitur II Græcorum. Vrbs hac sic erat ad Batim inter Cordubam, & Hispalim, à qua millia passuum xxiv. distabat. Gothi Hispania occupata Eliplam eam dixere, quam Saraceni postea euertere; Huius Vrbs Episcopi in Toletanis Concilijs passim memorantur. Omnia ad uerbum Reuerendissimus Noris.

Illici, siuè Illice.

Vrbs maritima in Hispania Tarracoeni ad Sorabim fluium, nunc Alicante quibusdam, ex qua Sinus Illicitanus Golfo d'Alicante, alijs Elchæ. Colonia hac Immunis à Plinio dicitur, Augustaq; ab Augusto denominata.

AVGVSTVS DIVI F. Caput Aug. Laur.

Templum cum literis, inter Columnas C. I. IL. A. In Templi frontispicio legitur IVNONI, circum Nummum. MON. T. IL. VIR. Q. Q. PAPIR. CAP. Q. TER. Ex Thes. Med. Reuerendissimus Noris.

L. MANIO T. PETRONIO II. VIR. Signa Cohortium cum Aquila legionis, & literis C. C. I. IL. A. medijs. Quas sic interpretatur Reuerendissimus Noris, Colonia Casaris Illice Augusta. Ex Thes. Mediceo.

Incerta.

Nummos omnes Coloniarum, in quibus Duum Virorum tantum nomen legitur, nulla Colonia adscripta mentione, in classem unam redeimus, Incertorumque appellatione signauimus, quos aequi, bonique consulat Eruditissimus Lector.

IMP. CÆSAR. Colonia deducta.

AVGVSTI. Caput Apollinis specie prolixos capillos habens.

AVGVSTVS DIVI F. Caput Aug. Laur.

\* NTION. . . . C. II. VIR. Signum Cohortis, Duæ Aquilæ legionariæ, & signum Manipulare erecta. M. N.

\* C. VARRVS SEX. IVL. POL. II. VIR. Q. . . . ut in Patin. fol. 32. sed varia. Musæi Correrij.

APALVS II. VIR. Taurus.

C. SVLPITIO L. CELSO D. LELIO BALBO II. VIR. Taurus.

\* C. VAR. RVF. SEX. IVL. POL. II. VIR. Q. Capeduncula, Aspergillum, Securis, Albogalerus. Ex Thes. Med. Reuerendissimus Noris rest.

\* M. POSTVM. ALBIN. L. PORT. CAPIT. II. VIR. Q. Taurus. Ex eodem Thes. restitutus.

T. CRISP. VALERIANO M. SERUIL. L. CÆSON II. VIR. Taurus.

\* C. VAARVS SEX. IVL. POL. II. VIR. Q. Capeduncula, Flagrum, Securis, Albogalerus. M. R. P. Cattanei.

\* L. CASSIO. C. VALERIO II. VIR. In Corona quercea. eiusdem.

CÆSAR AVGVSTVS. Caput Aug.

\* VIPSANIO AGRIPPA II. . . . Pegafus. Musæi Correrij.

\* Q. TERENCEIO CVLLEONE II. VIR. Caput Laur. Patin. Fam. Terentia num. 6.

AVGVSTVS. C. VIBIO CELSO. Caput Aug. in Corona Laurea.

SEX. CETHIGO Q. POP. SECVNDINO II. VIR. Bos.

AVGVSTVS. Caput Aug.

SEX. POMPEIO T. CEL. L. COR. MES. II. VIR. Bos.

Sacerdos agens iugum Bouum. M. N.

AVGVSTVS IMP. Caput Aug.

EFRENE. II. VIR. Colonus agens iugum Bouum.

C. LV. . . CAND. . . . II. VIR. Taurus in medio.

IMP. CÆSAR AVGVSTVS.

L. CORNIFICIO. N. CELSO. C. CENSORINO II. VIR. Bos.

S. POMPEIO. T. CEL. L. COR. MES. II. VIR. Bos.

PERM. CÆS. AVG. Caput Aug.

\* C. A. L. V. E. R. Aquila legionaria inter duo signa Cohortium. M. R. P. Cattanei.

Caput Aug. absque Inscriptione.

\* Labyrinthus absque Inscriptione, eiusdem.

CAESAR AVGVSTVS TR. POT.

C. ATEL. CAPIT. C. PONTIO. P. OREST. II. VIR. Taurus.

AVGVSTVS DIVI F. COS. IX. IMP. VIII. Caput Aug. cum Corona.

L. BAEBIO PRISCO C. GRAV. BROCC. II. VIR. Taurus.

AVGVSTVS P. P. COS. X. Caput Aug.

P. OREST. C. PONTIO. C. SVLPICI II. VIR. Taurus.

CAESAR AVGVSTVS TRIB. POT. IX. COS. XI. Caput Aug.

P. QVIN. VARO. M. TITIO. L. COR. BALBO II. VIR. Taurus.

IMP. CÆSAR DIVI F. AVGVSTVS COS. XII. Caput Laur.

L. POMPON. Q. ATHERI. C. CÆCIN. II. VIR. Bos.

\* G. POMPEIO. DOMIT. II. VIR. Taurus. Thes. Theopol.

Caput Aug. sine epigraphe.

\* LIVINEL. CAL. PRO PR. S. C. Elephas. Thes. Theopol.

N

Ca

Caput Aug., & nota X.

\* ANTONIO PETRONIO II. VIR. Labyrinthus, *Thef. Theopol.*

DIVVS AVG. D. F.

\* MONT. II. VIR. PAPIRIO. C. A. . . . Templum, in cuius liminari IVNONI, *Thef. Theopol.*

AVGVSTVS P. M. TR. POT. XII. P. R. II. VIR. Caput Aug. laur.

C. BALBO L. PORTIO. Taurus.

AVGVSTVS DIVI F. PATER PATRIÆ.

\* . . . . LVCIO VARO . . . . II. VIR. Fulmen Trifidulum, *M. R. P. Cattanei.*

\* C. DOMIT. L. POM. . . . II. VIR. Taurus, *ex Ind. Polatio.*

IMP. C. D. F. A. P. M. P. P. Caput Aug.

\* P. P. D. D. In medio Nummo, circum, P. D. V. S. P. II. VIR. C. L. C. P. *M. R. P. Cattanei.*

*Foris* COLONIA IVLIA CALPE *addita littera A,*

IMP. CÆSAR DIVI F. AVGVSTVS IMP. XXI.

C. SVLPITIO L. CELSO. D. CÆLIO BALBO II. VIR. Bos.

DIVVS AVGVSTVS PATER. C. A. I.

\* PERM. AVG. PROVIDENT. Ara, *M. R. P. Cattanei.*

DIVVS AVGVSTVS.

VICTORIA AVG. CAPIT. RO. ITER. *Thef. Theopol.*

#### Colonia Iulia.

*Gallia Togata Vrbs in via Claudia in Agro Parmensi, Plinio Fidentia dicta, hodie à Sancto Donino, qui ibidem martyrio coronatus fuit Borgo S. Donino dicta.*

IMP. CÆSAR AVGVSTVS. Caput Aug.

\* COL. IVL. Colonus agens Boues, *Patin. Ind. f. 2.*

#### Iulia Augusta.

*Que & Augusta Vindelicorum, Vindelicis Vrbs ad Vinde, & Lici fluminum confluentiam. Ex veteri inscriptione Coloniam Iuliam Augustam dictam docuit Eruditissimus huius Vrbs Cuius, & decus Marcus VVelferus, nunc Augsburg dicitur.*

*Aur.* IMP. CÆSAR AVG. PON. MAX. TR. POT. XVI COS. XI. IMP. XIV.

TI. SEMP. T. F. GRACCVS II. VIR. ITER. COL. IVL. AVG. EX S. C. Sacerdos agens iugum Bouum.

*Æ.* DIVVS AVGVSTVS. Caput Aug. laur.

\* COL. IVL. AVG. Boues iuncti. *Thef. Theopol.*

#### Iulia Celsa.

*Opidum olim Ilorgetum, nunc Vicus Hispania Tarraconensis, apud Iberum fluvium, communiter XELSA dicitur, Moralitamen, cui & Ant. Augustinus accinit, putat Celsam non fuisse ubi nunc est Xelsa, sed ubi aliud opidum Villilla dictum, à Xelsa leuca distantem. Antiquis Colonia Iulia Victoris Celsa dicta est.*

AVGVSTVS DIVI F. Caput Aug. laur.

\* L. BACIO. MV. FESTO. II. VIR. C. V. I. CEL. ( In medio Nummo. *M. R. P. Cattanei.*

\* ( Bos, *ex Thef. Medic. Reuerendissimus Noris rest.*

\* L. BVCCO II. VIR. C. V. I. CEL. Taurus. *ex Thef. Medic. idem.*

\* L. SVRA. C. V. . . . BVCCO. II. VIR. C. V. I. CEL. Taurus. *M. N.*

\* SEX. POMP. . . . AVSA C. VI. CEL. Circum Coronam quercem, in qua AED. *ex Thef.*

*Med. Reuerendissimus Noris.*

\* C. I. C. Insignia cohortium. *Idem.*

AVGVSTVS. C. V. I. CELSA. Caput Aug. in laurea.

L. CORN. TERR. M. IVN. HISP. II. VIR. Taurus in medio, *ex Thef. Medic. Reuerendissimus Noris rest.*

L. CORN. TERREN. M. IVN. . . . II. VIR. Taurus vt superior.

Q. POMP. SECVNDINO SEX. CETHGO II. VIR. Taurus.

IMP. CÆSAR DIVI F. AVGVSTVS COS. XII. Caput laur.

CN. DOMITI C. POMPEIO II. VIR. C. VI. CEL. II. VIR. Taurus in medio, *ex Thef.*

*Med. Reuerendissimus Noris rest.*

COL. V. I. CEL. Taurus, *ibidem.*

COL. V. I. CELSA II. VIR. Caput Augusti.

\* L. POMPE. BVS. L. CORN. FRONT. Taurus. *ex eodem Thef. idem restit.*

\* M. EBVCCO L. CORN. FRO. Taurus. *M. R. P. Cattanei.*

\* M. EBVCCO L. CORNE. FRO. Bos. *ex Schedis D. Magnanata.*

#### Iulia Leptis.

*Duo sunt in Africa Vrbes Leptis nomine, Magna, & Parua cognominibus distincta: Hac est Magna, quam, & Antoninus in Itinerario Coloniam vocat, & Augustinus Dialo 6. ex nummis monet dictam, fuisse Coloniam Iuliam Victoris Leptin, nunc Napoli di Barberia vocari ex Sannuto scribit Ortelius, à Mercatore vero Lebida, apud Cinyphy Fluvij ostia sitam fuisse nos docet Ferrarius ex Io. Leone.*

COL. VIC. IVL. LEP. Caput muliebre galeatum.

M. FVL. C. OTAC. P. R. QVINQ. Sacerdos agens iugum Bouum. *ex Thef. Medic. Reuerendissimus Noris rest.*

\* P. SALPA. M. FVLVI. P. R. II. VIR. Bos cornupeta. *idem restit.*

P. R. II. VIR. C. V. I. L. Caput Muliebre galeatum.

\* C. BALBO. C. PORTIO. Taurus. *ex Thef. Medic. Reuerendissimus Noris, qui legit Præfectus II. Vir. Col. Victoris Iuliz Leptis.*

*In nummis huius Colonia nunquam Augustos nominari Eruditissimus idem P. Noris notavit.*

Iu-

Julia Traducta.

*Antiqua TINGIS ab eruditissimis huc usque eredita, Mauretania Tingitana ad Fretum Herculeum Vrbs, sed re vera Colonia à Romanis in ora Bætica condita, & IOZA, seu TRADUCTA appellata, pluribus eruditissimè demonstrauit Reuerendissimus Noris numquam satis laudato opere Cœnotaph. Pisân. Dis. secunda omnino videnda, cum nobis breuitati studensibus non licuerit omnia proferre.*

PERM. CÆS. AVG. Caput Aug.

\* IVLIA TRAD. ( In Corona quercea, ex *Thef. Med. Reuerendissimus Noris rest.*

\* ( Albogalerus, & Simpulum, *M. R. P. Cattanei.*

\* COLONIA TR. Vrceolus, Flagellum, & Lituus. ex *Thef. Med. Reuerendissimus Noris,*

\* IVL. TRA, Capita Caij, & Lucij se respicientia. ex *Schedis D. Magnanacæ,*

PERM. AVG.

\* IVLIA TRAD, In Corona quercea, *M. R. P. Cattanei.*

Julia Octauia,

*Colonia Julia Octauia nullam apud Autores mentionem inuenio, Solus Plinius lib. 3, Cap. 4. describens Galliam Narbonensem, meminisse Colonia Octauiorum, his verbis, In Ora autem hac Athenopolis Massiliensium, Forum Iulij Octavianorum Colonia, quæ Pacensis appellatur, & Clastica, An verò ad hanc referendus sit nummus ( ut ego existimo ) eruditi Lectoris iudicium esto.*

IMP. AVGVST. TR. P. XIV. Caput Aug. laur.

COL. IVL. OCTAV, Sacerdos agens iugum Bouum,

Italica,

*Controversum est inter Neotericos Geographos, an ITALICÆ Municipium fuerit ubi nunc est Scullia la Vieja, an verò ubi Alcalà del Rio, certum tamen, verumque est Urbem fuisse Hispania Batica ad Batim, Municipium à Scipione Africano conditum, cum rebus in Hispania compositis de reditu in Italiam cogitaret, omnibus vulneratis in una Vrbe collocatis, eaque ex ipsorum Patria Italica dicta; Postmodum Patria Trium Augustorum, & quidem inter maximos Traiani, Hadriani, & Theodosij Senioris, Siliij quoque Poeta natalibus illustris.*

AVGVSTVS DIVI F. Caput Aug.

ITALICA. Figura equestris decurrens cum Framea.

PERM. AVG. MVNIC. ITALIC.

\* GEN. POP. ROM. Figura stans, dextra Pateram, ad pedes Globum, *M. R. P. Cattanei,*

DIVI F. D. D. Caput Aug.

\* PERM. DIVI AVG. MVNICI. ITAL. Miles Armatus. *Thef. Theopol.*

Nemausum,

IMP. DIVI F. P. P. Duo Capita aduersa vnum laureatum, aliud absque laurea.

COL. NEM. Crocodilus Palmæ alligatus.

IMP. DIVI F. Duo Capita vt superiora.

\* COL. NEM. Crocodilus Palmæ alligatus. *M. N.*

Caput Galeatum.

\* NEM. COL. ( Dea stans arrectos pascens Colubros. *Patin. Ind. f. 2.*

\* ( Oleæ Rami, supra vas inuersum, in laurea. *ibidem.*

Osca,

*Ilorgetum in Tarraconensi Hispania Vrbs, celebris Sertorij morte, nunc Huesca Clusio teste dicitur, & Vrbs Victrix Osca in nummis signatur.*

VRBS VICT. Caput Aug.

\* OSCA. Eques decurrens cum Framea. *Patin. Ind. f. 2.*

AVGVSTVS DIVI F.

\* M. QVINT. . . . , AELIO. R. . . . V. V. OSCA. Figura equestris cum Framea, *M. R. P. Cattanei.*

AVGVSTVS PATER PATRIÆ.

\* V. V. OSCA. Figura equestris decurrens cum Framea. *R. P. Cattanei restituit.*

AVGVSTVS DIVI F. PONT. MAX. PATER PATRIÆ.

VRB. VIC. OSCA. SPARSO, ET CELERE IL VIR. Equestris figura decurrens dextra Framæam.

COMPOSTO, ET MARVILLO IL VIR, V, V, OSCA. Vt superior,

\* OSCA. Figura equestris decurrens cum Framea. *Num. Arscot. tab. 7. num. 16.*

Colonia Patricia.

*Plinius, & Inscriptiones Hispania docent nos Cordubam Hispania Batica epidum Coloniam Patriciaam, dictam, antiquis, que nobis Cordoua. Ad Batim sita est Seneca Oratoris, & Lucani Poeta natalibus insignis.*

PERMISSV CÆSARIS AVG. Caput Aug.

COLONIA PATRICIA. Duo signa militaria Aquila legionaria media.

PERM. CÆS. AVG. Caput Aug. absque laurea.

COLONIA PATRICIA. ( In Corona quercea,

\* ( Simpulum cum Albogalero. ex *Thef. Med. Reuerendiss. Noris,*

\* ( Lituus, Patera, Prætericulum, Aspergillum. *P. Cattanei,*

\* ( Simpulum, & Vrceus. *Scheda Spontiana,*

Co-

## Colonia Romulea.

*Hispanis Turdetanorum Vrbs in Hispania Batica, ad Batim fluitum, antiquis Colonia Romulea dicta est, seu ut Plinius Colonia Romulensis, nunc Sevilla dicitur.*

- \* PERM. DIVI AVG. COL. ROM. Caput Aug. cum Fulmine, in alijs laureatum, ex Ind. Patin. f. 5.
- \* IVLIA AVGVSTA GENETRIX ORBIS. Caput Iuliae Globo impositum. P. Cattanei.
- \* DRVSVS CÆSAR. GERMANICVS CÆSAR. Capita Drusi, & Germanici aduersa. eiusdem.
- \* DRVSVS CÆSAR. NERO CÆSAR. Duo Capita aduersa. ex Thes. Med. Reuerendissimus Noris rest.
- \* IMP. DIVVS AVGVSTVS. Caput Aug. laur.
- \* IVLIA AVG. GENET. ORB. PERM. D. AVG. COL. ROMVLEA. Caput Iuliae insistens Globo. Thes. Theopol.

## Segobriga.

*Celsiberorum in Hispania Tarraconensi opidum, quod Iniesta nunc dici putant Marianna, & Zurita, Vasens, Clusius, & Tarapha Sogorne, Morales verò Cabeça el Griego,*

AVGVSTVS DIVI F. Caput Aug. laur.  
SEGOBRIGA. Figura equestris decurrens cum Framea.

## Tarraco.

*Vrbs in Hispania Citeriori, qua ex ipsa Tarraconensis appellatur, nunc Tarragona, olim conuentus Iuridicus, & ingens Metropolis, hac Colonia Victrix, Iulia, & Togata, Tarraco Nummis describitur.*

- IMP. CÆS. AVG. TR. POT. PONT. MAX. Caput Aug. laur.
- \* TL CÆSAR C. V. T. Caput Tiberij. Patin. Ind. f. 2.
- CÆSAR AVGVSTVS. C. V. T. Caput Aug.
- \* C. L. . . . . Capita Caij, & Lucij se respicientia. Pat. Ind. f. 4.
- DIVVS AVGVSTVS PATER. Caput Aug.
- \* C. V. I. T. ( Templum octo columnarum, cum epigraphe. ÆTERNITATIS AVGVSTÆ. P. Cattanei.
- \* ( Ara, in qua Palma enata, Patin. Thes. ubi nummus illustratur.
- DEO AVGVSTO. Iupiter sedens, dextra Victoriolam.
- C. V. I. T. ÆTERNITATIS AVGVSTÆ. Templum, vt superius.
- Explicat hos nummos, Insignis Taciti locus lib. primo Annalium in fine, sic.*
- Templum vt in Colonia Tarraconensi strueretur Augusto, petentibus Hispanis permittum, datumque in omnes Prouincias exemplum.

## Colonia Toletana.

*Qua, & Aug. Carpentanorum dicta fuit, nunc Toledo Vrbs Hispania Tarraconensis, ad Tagum fluium circumfluentem.*

- \* P. CÆSARIS LEG. PROPR. COL. TOLET. Caput Tutritum. Oifel. tab. 31. num. 8.

## Turiaso.

*Hispania Tarraconensis Vrbs, Romanorum Municipium, inter Numantiam, & Iberum fluium, Neotericiis Tarracona.*

- IMP. AVGVSTVS P. P. Caput Aug.
- \* MVN. In Corona quercea, sub qua TVRIASO. ex Thes. Med. Reuerendissimus Noris rest.
- TVRIASO. Caput muliebri.
- \* M. CÆCIL SEVERO. CLA. AQVILIO, TVRIASO. Circum Coronam querceam, in qua II. VIR. ex Thes. Med. Reuerendissimus Noris.
- IMP. AVGVSTVS PATER PATRIÆ.
- \* L. MARIO L. NOVIO. MVN. TVRIASO. Circum Coronam querceam, in qua II. VIR. ex eodem.
- DIVVS AVGVSTVS MVN. TVR. Caput Aug. Cor. radiata.
- \* TL CÆSAR AVGVSTVS. Caput Tiberij. Scheda D. Magnauaca.

## Valentia.

- \* VALENTIA. ( Duplex Cornucopiæ. Num. Arscot. tab. 16. num. 12.
- \* ( Duplex Cornucopiæ cum lituo militari. Oifel. tab. 31. num. 6.

## AVGVSTI VXORES.

## SERVILIA.

Publij Seruilij Isaurici filia, nupsit Octauiano Adolescenti, verum postquam M. Antonio reconciliatus est Octavianus, post primò natam inter eos similitatem, militibus vtriusque exoptulantibus, necessitudine aliqua amicitiam stabilire, corroborareque, repudiata fuit, Suet. in Aug.

## CLAVDIA.

P. Claudij ex Fulvia filia, M. Antonij Priuigna, hæc ob quandam dissensionem inter Fuluiam, & Generum coortam, cum virgo adhuc esset, fuit repudiata, vide Martialem lib. XI.

## SCRIBONIA.

Claudia repudiata, Scriboniam vxorem duxit, quamuis nuptam antea duobus Consularibus viris, & ex altero filium peperisset. Hæc postquam Iuliam peperit Cæsari, repudiata fuit ab eo, ob morum peruersitatem planè intolerabilem.





## LIVIA, QVÆ ET IVLIA.

Livij Drusi Calidiani filia, hanc ( Scribonia repudiata ) à Tib. Claudio Nerone, apud quem tùm vterum ferebat, postulavit Aug., vt eam sibi vxorem concederet, quam prægnantem abduxit, dilexitque. *Suet.* Interrogantibus Matronis quibusdam Romanis, qua arte sibi ita benivolam Augustum reddidisset, modestia respondit, cum omnia ex eius voluntate efficiam; vnde testamento Augusti adoptata fuit in familiam Iuliam, nomenque Augustæ, & nouo exemplo, coniux fuit filia mariti, scilicet adoptione, eidem ob hoc aduabantur Romani, decreta Adoptioni Ara. *vide Tac. lib. 1.*

Hæc Augusto venenatas portexit fucus, vt cunctantem in sene animam citiùs educeret. *Pompon. Latus.* Superbia omnes priores fœminas longo intervallo post se reliquit, ipsaque se Tiberio Imperium dedisse ferebat, ideoque non æquata modo potestate cum eo regere, sed priorem ipso gerere volebat. *Dion. lib. 57.* Cum è Palatio exiret magna, & grauium, & doctorum virorum multitudo eam comitabantur. *Macrob. lib. 2. Satur.*

Obijt anno XV. post Augusti decessum, cum vixisset annis LXXXVI. laudata in Funere à Caio Pronepote anno Tiberij XV. A. V. C. 782. *Duobus Geminis Coss.*

*Ar.* LIVIA AVGVSTA.

DIANA LVCIFERA.

*Æ.* DIVA LIVIA DIVI AVGVST.

CONSECRATIO S. C. Pavo.

*Vt animas Imp. ab Aquila Iouis Alite in Calum delatas credidit Antiquitas, sic Augustarum à Pavone Iunonis Ani eò deductas asseruit: vnde in nummis Pavo solus Consecrationem Augustæ designat, est in aliquibus in Concordia symbolum reperitur.*

S. P. Q. R. IVLIE AVGVSTÆ. Carpentum cum duabus Mulis.

*Carpentum erat vehiculum, quo Circensi Pompa Deorum tantum, ac SemiDeorum (quorum anima in Calum erant) Imagines à Mulabus traherentur.*

\* TI. CÆSAR DIVI AVG. F. AVGVST. P. M. TR. POT. XXXIII. S. C. M. N.

DIVÆ IVLIE AVGVSTI FILIÆ. Caput Iuliz.

\* DIVVS AVGVSTVS PATER. Caput Aug. *Spanhem. fol. 607.*

DIVA AVGVSTA. Caput Iuliz, in alio velatum, in alio absque velo.

\* DIVVS AVGVSTVS S. C. Caput Aug. Corona radiata. *Angellon. fol. 39. num. 18. 19.*

DIVA AVGVSTA. Figura sedens dextra Spicas, sinistra Facem, Capite laureato.

*Cerere habitu Iulia hic expressa, vt ex Spicis, & Face.*

\* DIVVS AVGVSTVS S. C. Caput Aug. radiatum. M. N.

AVGVSTA. . . . . Caput Iuliz velatum.

*Velum diuinitatis indicium Augustarum capitibus appositum ad earundem Consecrationem indic.*

\* . . . . . Caput Augusti. *Pat. Ind. fol. 4.*

AVGVSTA MATER PATRIÆ. Sedens.

\* . . . . . Caput Augusti. *Scheda Spontiana.*

## COLONIARVM NVMMI.

*Col. Cæsar August.*

IVLIA AVGVSTA C. C. A. Mulier sedens dextra Pateram, sinistra Hastam.

\* TI. CÆSAR DIVI AVGVSTI F. AVGVST. Caput Tiberij. *Ex Thes. Mediceo Reuerendissimus Noris.*

*Italia.*

PERM. AVGVSTI ITALICA. Caput Iuliz.

\* AVGVSTA. Figura sedens, vt Vesta. *P. Cattanei.*

*Col. Romulea.*

IVLIA AVGVSTA GENETRIX ORBIS. Caput Iuliz Globo impositum.

\* PERM. DIVI AVG. COL. ROM. (Caput Aug. cum fulmine. *P. Cattanei.*

\* (Caput Aug. laureatum. *Pat. Ind. fol. 5.*

*Corinthi.*

REGIANO II. VIR. Caput Iuliz.

\* L. FVRIO LABEONE II. VIRO CORINTHVS. Templum sex Columnarum, in cuius Peristyllo GENETRIX. *Ex Thes. Soderin. I. C. Bon.*

MAR-

9



MARCELLVS. M. MARCELLI, ET OCTAVIÆ AVG. SORORIS  
FILIVS, AVG. NEPOS.

M. Claudius Marcellus, generosissimæ, lætissimæque indolis adolescens, & fortunæ, in quam alebatur, capax, Ædilitate magnificentissimè gesta, cum illi Iuliam filiam Augustus desponsasset, velletque potentæ, & Imperij successorem relinquere, morbo correptus decessit, non sine suspitione Iulæ artibus, mortis quæsitæ, vt filijs Imperij viam aperiret, anno ætatis 24. V. C. 731. Defunctum publicè laudavit Augustus, ingenti pompa in campo Martio sepeliuit, eiusque nomine Theatrum dedicauit.

Æ. Caput Iuvenile absque laurea, & inscriptione, vt creditur Marcelli.  
\* P. LICINIUS STOLO III. VIR. A. A. A. F. F. S. C. Spanhemius f. 641.

10



M. VIPSANIVS L. F. AGRIPPA.

Cæsar, post Ventidij Triumphum, in Galliam bellico tumultu inquietam profecturus, M. Agrippam cum Imperio, & Exercitu in eandem præmittit. Agrippa Victor Aquitanos imperata facere cogit, & pacata Gallia, rebusq; prosperè gestis Romanorum secundus Rhenum transmisit. Inde bello Siculo cum Sex. Pompeio vniuersæ classis à Cæsare præficitur, qui apud Mylas cum Demochare, & Papiæ Pompei Præfectis congressus, depressis triginta hostium Nauibus, & in his ipsius Papiæ Prætoria, victor remansit. Mylas, & Tyndarida, deiectis Pompeianis, occupauit. Tandem vltimo prælio nauali ad Naulochos fortiter, & strenuè depugnans Pompeium vicit depressis 28. nauibus, cæterisque omnibus, aut fractis, aut corruptis, hostem prostrigauit. Confecto bello Siculo, Cæsar, in quo præ cæteris fideli, & strenua Agrippæ opera vsus fuerat, eundem nouo, & in eum vsque diem inaudito honoris genere, Rostrata, eaq; Aurea ob Victoriæ Naualem Corona, & Vexillo Cæruleo donauit. Inde bello Actiaco eius opera denuò vsus, Methone expugnata deprehensum ibidem Bogudem Mauritaniæ Regem occidit. Triumpho Actiaco Cæsarem comitatus, Corona rostrata insignis, Vexilloque Cæruleo, ob Naualem Victoriæ à Cæsare donatus, inter cæteros Equo sublimi vectus eminebat. Vir moderatus, & prudens, quantum rebus benè gestis, & gloria belli excelebat, tantum honore, & modestia Cæsari cecidisse, & illustri in suum Imperatorem fide, & apud Cives suos meritorum fama contentus fuisse traditur, Augusto honestissima semper suasit, & auctor penè reddendæ Reipublicæ fuisset, honoribus quoque ab illo collatis, non ad suos quæstus, aut voluptates, sed ad ipsius Augusti, & Populi commoditates vsus est. Supremis suis annis confictatus graui pedum morbo cum dolorem perpeti nequirit, vnius Medicorum portentosa scientia, demersis in calidum acetum cturibus, morbi quidem impetum euasit, sed pedum sensu postea caruit. Moritur ætatis anno L. aut alij LI. In Campania anno V. C. 741., quem Augustus tam sua, quam Reipublicæ causa grauissimè indoluit, funusque Romam delatum, ac in Foro propositum laudauit, & cineres in suum Mausoleum condidit. Vnus omnium inter sic genitos felix habitus, etsi felicitatem illam multis ærumnis interpellatam scribit *Plin. lib. 7. vide Paternulum, Senecam, Plin. Plutarchum, Suetonium, & Dipnem.*

M. VIPSANIVS L. F. AGRIPPA COS. DESIGNATVS.

COSS. Claudius Pulcher. Norbanus Flaccus.

AV.C. 716.  
Anno Christi  
sum 37.

- Ar. M. AGRIPPA COS. DES. In medio Nummo.  
IMP. CÆSAR DIVI IULI F. Caput Aug. Iuvenile.  
M. AGRIPPA COS. DESIG. In medio Nummo.  
DIVOS IULIYS. DIVI F. Capita Iulij, & Augusti se respicientia. *Patm. Thes.*  
Ar. M. AGRIPPA COS. DES. In medio Nummo.  
IMP. CÆSAR DIVI IULI F. Caput Aug.  
AGRIPPA COS. DES.  
AVGVSTVS DIVI IULI.

M.

M. AGRIPPA COS. DESIG. In medio Nummo.

- \* IMP. CÆSAR DIVI IVLI F. Caput Aug. *M. N.*
- \* DIVOS IVLIVS. DIVI F. Capita Iul. Cæf. & Aug. se respicientia, *Patin. Fam. Vips.* n. 2.

M. AGRIPPA. In Arca Nummi,

- \* DIVVS IVLIVS. D. F. Capita aduersa Iul. Cæf. & Augusti. *Ex Thes. Maurocena I. C. Bon.*
- Ad. Agrippa Casarea Classis Prefectus A. V. C. 718. Sextum Pompeium bis nauali pralio uicit, ex quo IMP. II. dictus est, & Romano reuersus à Casare Corona Rostrata aurea donatus est, Corona hac figuris Rostrorum nauium compacta erat, etiam nunc in Nummis annis sequentibus referendis conspicitur.*

M. AGRIPPA L. F. COS. IMP. III. PRÆF. CLASS. ET ORÆ MARIT. EX S. C.

COSS. C. Iulius Cæs. Octavianus III. M. Valerius Messalla Corvinus.

*A. V. C. 723. Ante Christum 39.*

*Bello Adriaco Pref. Class. Cæsaris Leucada, Patras, & Corynethum capis, & à Casare, ob Naualem Victoriæ Caruleq. Vexillo donatur.*

*An.* M. AGRIPPA L. F. PRÆF. ORÆ MARIT. ET CLASS. Caput Agrippæ, EX S. C. Neptunus sinistra Delphinum, dextra Tridentem.

*Ad indicandam Naualem de Siculis, & Sexto Pompeio Victoriæ, ob quam Agrippa Rostrata Corona donatus est, pertinet hic Nummus, unde Neptuni signum expressum, ex Dion. lib. 49. Plinius vero lib. 16. cap. 4. sic scribit: Cedunt, & Rostrate, quamuis in duobus maximè ad hoc æui celebres M. Varrone è Piraticis bellis dante Pompeio M. Itemq; M. Agrippa tribuente Cæsare à Siculis, quæ & ipsa Piratica fuerit.*

*Ar.* M. AGRIPPA L. F. PRÆF. ORÆ MARIT. ET CLASS. Caput Agrippæ Corona Rostrata.

- \* EX S. C. Neptunus nudus, dextra Tridentem, sinistra Delphinum, proram Nauis dextro pede proculcans. *Parus. Sicil. Antiq. inter Græc. & Rom. n. 55.*

M. AGRIPPA COS. II. DES. III. IMP. III.

COSS. C. Iulius Cæs. Octavianus VI. M. Agrippa II.

*A. V. C. 726. Ante Christum 27.*

*An.* M. AGRIPPA L. F. COS. ITER. DES. TER. Siciliæ Triquetrae Typus, DIVOS IVLIVS. DIVI F. Capita Iul. & Aug. aduersa.

*Ar.* M. AGRIPPA L. F. COS. ITER. DES. TERT. Caput Agrippæ Corona rostrata, sub quo Triquetrae figura.

- \* . . . . . Caput Aug. *Oysel. tab. 27. n. 12.*

M. AGRIPPA COS. III. IMP. III.

COSS. Augustus VII. Agrippa III.

*A. V. C. 727. Ante Christum 26.*

*An.* M. AGRIPPA L. F. COS. III. Caput Agrippæ Corona Rostrata, S. C. ( Pantheon.

*( Neptunus dextra Delphinum, sinistra Tridentem, Pantheon Templum, ideò fortassis dictum, quod in simulacris Martis, & Veneris, multas Deum Imagines acciperet, vel (ut Dignis placet) quod forma conuexa, dimidiati Cæli similitudinem ostenderet. Ab Agrippa hoc anno exivis capium, dicatum vero Augusto IX. & M. Iulio Sillano Coss. A. V. C. 729.*

*Ar.* M. AGRIPPA PLATORINVS III. VIR. Agrippæ effigies.

CÆSAR AVGVSTVS. Caput Aug. Imberbe.

*Æ.* M. AGRIPPA L. T. COS. III. Caput Agrippæ, in alijs laur.

S. C. Neptunus dextra Delphinum, sinistra Tridentem.

- \* IMP. T. VESP. AVG. REST. S. C. Neptunus stans, dextra Delphinum, *Pat. Fam. Vipsan. num. 5.*
- \* IMP. T. AVG. REST. S. C. Eodem Typo, *Vaillant. tom. 1. f. 9.*
- \* IMP. D. AVG. REST. S. C. Eodem Typo, *Patin. Fam. Vipsan. num. 6.*
- \* S. C. Statua Virilis. *Num. Felsch.*

\* M. AGRIPPA L. F. COS. III. Caput Corona Rostrata.

S. C. Templum octo Columnarum, in cuius medio figura sedens, *Strada f. 16.*

- \* CÆSAR AVGVSTVS. Caput Aug. *Patin. Ind. f. 4.*

M. AGRIPPA COS. III. IMP. III.

COSS. Augustus XI. A. Terentius Vero Murena,

*A. V. C. 731. Ante Christum 22.*

*In Orientem mittitur administraturus pro Casare transmarinas Prouincias.*

*An.* M. AGRIPPA COS. TER. COSSVS LENTVLVS. Caput Agrippæ Corona Rostrata, AVGVSTVS COS. XI. Caput Aug. laureatum.

*Ar.* M. AGRIPPA COS. TER. COSSVS LENTVLVS. Caput Agrippæ Corona Rostrata, AVGVSTVS COS. XI. Caput Aug.

- \* M. AGRIPPA COS. TER. COSSVS LENTVLVS. Caput Agrippæ Corona Rostrata, circum IMP. CÆS. TRAIAN. AVG. GER. DAC. P. P. REST. Duplicato Circulo.

- \* AVGVSTVS COS. XI. Caput Aug. laur. *Vaillant. tom. 2. f. 23.*

M.

## M. AGRIPPA.

M. AGRIPPA COS. TER. IMP. III.

COSS. Q. Emil. Lepid. M. Lollius.

A.V.C. 733.  
Ante Christi-  
sum 20.*Augusti filiam Iuliam Vxorem ducit, & Vrbi proficitur,*

M. AGRIPPA IMP. IV. COS. III.

COSS. M. Apuleius. Siluius Nerva.

A.V.C. 734.  
Ante Christi-  
sum 19.*Gallos tumultuantes cadit. Germanos reprimis, Cantabros penè delet, hinc Triumphus ei decretus, & Imp. IV. dicitur.*Aur. M. AGRIPPA L. F. COSS. III. IMP. IV. Caput Agrippæ,  
IMP. CÆSAR AVGVSTVS. Caput Augusti,

M. AGRIPPA IMP. IV. COSS. III. TR. P. AB AVGVSTO IN QVINQVENNIUM ACCIPIT.

A.V.C. 736.  
Ante Christi-  
sum 17.

COSS. Cor. Lentulus Marcel. C. Cor. Lentulus.

Ar. M. AGRIPPA TRIB. POT. COS. TER. Caput Agrippæ.

*Hoc anno Agrippa T.R. P. ab Imp. Augusto in quinquennium accepit. Tacitus lib. 3. Tribunicias Potestatem summi Fastigij vocabulum Augustus reperit, ne Regis, aut Dictatoris nomen assumeret, tamen appellatione aliqua cetera Imperia pramineret. Deinde Agrippam Socium eius Potestatis fecit, quo defuncto Tiberium Neronem delegit, ne successor in incerto foret, sic cohiberi prauas aliorum spes rebatur.*

CÆSAR AVGVSTVS. Caput Aug. laur.

*M. Agrippa in Orientem iterum mittitur, & ab Herode in Regnum suum inuitatur A.V.C. 738. Bosphoranos, mortuo Rege Assandro tumultuantes vincit, Regnumque tradit Polemoni Regi, ex quo Triumphus ei decretus, quem recusauit A.V.C. 740. T.R. P. iterum in Quinquennium accipit, & in Pannoniam mittitur. A.V.C. 741. ipso Quinquatruum die festo, post scilicet V. Id. Martias mortuus est.*

## NVMMI AGRIPPÆ IN COLONIIS CFSI.

Cæsar-Augusta.

*Colonia Cæsar Augusta, qua nunc Zaragoza Aragonia Caput ad Iberum fluminem sita, Immunis à Plinio vocata, adificata ubi alias erat epidum Salduba.*M. AGRIPPA L. F. COS. III. Caput Agrippæ Corona Rostrata.  
SCIPIONE, ET MONTANO II. VIR. C. C. A. Colonus agens Iugum Bouum.

Corinthus,

Caput Agrippæ exesis literis.

\* . . . M. AGRIPPA II. VIR. COR. Pegasus Alatus. I. C. Bidellij.

Nemausus.

*Nemausus Colonia in Gallia Braccata apud Aremoricos, quam hodie Nismes vocant, sic dicta vel à Nemauso Deo, vel ab Heraclida Nemauso, ut Stephano placet.*COL. NEM. Crocodilus Palmæ alligatus cum duobus Corollis,  
IMP. DIVI F. P. P. Capita aduersa Agrippæ, & Cæsaris.

\* COL. NEM. Crocodilus Palmæ alligatus cum vnica Corolla.

\* IMP. DIVI F. Duo Capita aduersa Cæsaris, &amp; Agrippæ. Num. Fasc. Incerta.

\* M. A. . . . . Caput vt videtur M. Agrippæ,

\* TI. TVS. . . . . II. VIR. Colonæ deductæ Typus. M. R. P. Cattanei.

\* Caput M. Agrippæ sine Corona nauali.

\* HENNIO PRÆT. Trophæum cum clypeis. Spanhemius f. 642.

## VXORES M. AGRIPPÆ.

P O M P O N I A.

T. Pomponij Attici Filia, quæ genuit Agrippinam, Vxorem Tib. Claudij Neronis.

M A R C E L L A.

Ostauis maioris Augusti ex Ancharia sororis, &amp; Caij Marcelli filia, decessit sine liberis.

I V L I A.

*Iulia Augusti ex Scribonia filia pulcra, & comis, primum Marcello sororis Aug. filio Sponsa, vt ille obiit M. Vipsanio Agrippæ ab Aug. data, ex eo tres filios Caium, Lucium, & M. Agrippam posthumum, duasq; filias Iuliam, & Agrippinam genuit, Agrippæque mortuo, Ti. Claudio Priuigno Aug. collocauit, omni dedecotum genere contaminata fuit, nihil enim quod facere, aut pati turpiter posset foemina infectum reliquit, magnitudinem fortunæ suæ peccandi licentiam motiens, vnde absente marito Ti., illam Aug. Pater in Insulam Pandatariam relegauit, vbi à Scribonia Matre comitata est, A. V. C. 748. Post quinquennium in Continentem translata, ibidem inhumanitate Tiberij, rerum omnium inopia, & fame contabuit extincta eodem anno, quod Pater Augustus Fato cessit.*

Dip. Tacitus, Suetonius.

ΘΞΑΝ. ΑεΡΟΔΙΤΗC, Caput Iuliæ.

. . . . . BIAN HPAN. Caput Iuliæ, Spanhemius f. 607.

CA.

II

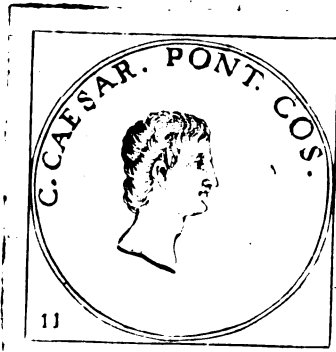

C A I V S.

Caius Iulii Aug. F., & M. Agrippae filius Romae nascitur A. V. C. 734. Ab Augusto Auo adoptatur, & Caesar dicitur A. V. C. 737. Princeps Iuuentutis, & Cos. Design. post quinquennium A. V. C. 748. Pro Consulati Imperio ad bellum Arabibus, Armenijs, & Parthis inferendum mittitur A. V. C. 753. In Syria Cos. procedit A. V. C. 754, ubi cum Rege Parthorum in Euphratis Insula, utroque spectante Exercitu coit. Parthus prior apud Caium in Romana Ripa, Caius posterior apud Regem in Ripa aduersa epulatus est. Armeniam, quae ad Parthos defece- rat facillime ad officium retraxit, Regemque ei praefecit Ariobarzancem. Artageram rebellem obsidens ab Addone sub specie colloquij vulneratus in Syriam redit A. V. C. 756, inde Italiam petens, Lymirae in Lycia moritur A. V. C. 757. Vxorem habuit Liviā Drusi filiam Germanici sororem. Eius acta in praclaro, nec vnquam fat commendato opere *Cenotaphiorum Pisanorum* late, laboriosaque profecutus est *Reuerendiss. P. Henricus Noris Augustinianus* Serenissimi Regnantis COSIMI III. Magni Ducis Hetruriae à Theologicis, & Publ. in Pifa- no Lyceo Sacrae Scripturae Interpres, cui me plurimum debere libens merito fateor.

CAIVS AGRIPPÆ, ET IVL. F. AB AVG. ADOPTATVR, ET C. IVL. AVG. F. CAESAR DICTVR.

COSS. C. Furnius. C. Iunius Silanus.

- Æ.* C. CAESAR. Caput nudum. A.V.C. 737.  
Ante Chri-  
stum 16.  
\* IVL. TRA. Racemus Vux. *Reuerendissimus Noris Cenotaph. Pisan. f. 86. ubi Iulii Tractatæ Hispania maritima Colonia originem, & situm eruditissime, & late profecutus.*  
C. CAES. Caput Caij.  
\* IVL. TRA. Racemus, vt supra. *Ex Tbes. Mediceo Reuerendissimus Noris.*  
C. L. CAES. IVL. TRAD. Capita Caij, & Lucij oppositis ceruicibus.  
\* PERM. CAES. AVG. Caput Augusti. *Ren. P. Cassanis.*  
C. CAESAR AVGVSTI F. Caput Caij.  
\* . . . . IVL. TRA. Racemus Vux. *Patin. Sueton. f. 115.*  
C. L. CAES. AVG. F. C. V. T. Capita Caij, & Lucij se respicientia. *Colonia Vistrix Tarraco, His- panica Colonia.*  
\* AVGVSTVS DIVI F. Caput Aug. *Patin. ibidem.*  
C. L. . . . . Capita Caij, & Lucij aduersa.  
\* CAESAR AVGVSTVS. C. V. T. Caput Aug. *Patin. Ind. f. 4.*  
C. L. In medio duorum Caputum Caij, & Lucij se respicientium, circa qua C. SERVILIO PRIMO . . . . . CHO II. VIR.  
\* AVGVSTVS DIVI F. Caput Aug. *Patin. Suet. f. 115.*  
C. L. In medio Caputum Caij, & Lucij se respicientium, circa qua C. SERVILIO PRIMO. ANTO- NIO . . . . . CHO II. VIR.  
\* CAESAR DIVI F. *Ex Indice Polatio.*  
C. L. . . . . II. VIR M. Capita Caij, & Lucij se respicientia.  
\* . . . . . *Reuerendissimus Noris Cenotaph. Pisan. fol. 104.*

CAIVS CAES. PRIN. IVVENT. COS. DES. Post Quinquennium.

COSS. D. Lalius Balbus. C. Antistius Vetus.

CAIVS CAES. PRIN. IVVENT. PONT. COS. DES.

COSS. Augustus XIII. M. Plautius Silvanus.

Hoc anno L. Caesar in Forum ab Aug. producitur Prim. Iuuent. & Cos. designatur post Quinquennium.

- Av.* C. L. CAESARES AVGVSTI F. COS. DESIG. PRIN. IVVENT. Duæ figuræ togatæ Clypeis as- sistentes cum Hastis puris, Capeduncula, & Lituio.  
CAESAR AVGVSTVS DIVI F. PATER PATRIÆ. Caput Aug. laur.  
C. L. CAESARES AVGVSTI F. COS. DES. PRIN. IVVENT. Caij, & Lucij Capita aduersa.  
CAESAR AVGVSTVS DIVI F. PATER PATRIÆ. Caput Aug. laur.  
C. CAESAR AVGVSTI F. PONT. COS. DES. PRIN. IVVENT. Clypeus cum duabus Hastis per transfuersum, hinc Capeduncula, illinc Culter Sacrificij.  
L. CAESAR AVGVSTI F. COS. DES. PRIN. IVVENT. Tripus, cum Stella, Lituio, Patera.  
*Ar.* C. L. CAESARES AVGVSTI F. COS. DESIG. PRIN. IVVENT. Duæ figuræ Togatæ Clypeis assistentes, cum Hastis puris, Lituio, & Capeduncula.  
CAESAR AVGVSTVS DIVI F. PATER PATRIÆ. Caput Aug. laur.

P

C.



## CAIVS AVG. F.

C. CÆSAR AVGVSTI F. PONT. COS. DES. PRINC. IVVENT. Clypeus, cum duabus Hastis, hinc Capeduncula, illinc Culter Sacrificij.

L. CÆSAR AVGVSTI F. COS. DES. PRINC. IVVENT. Tripus, cum Stella, hinc Lituus, inde Patera.

Æ. CAIO, ET LVCIO CÆS. PRINCIPI IVVENT. Capita Caij, & Lucij se respicientia,

\* CÆSAR AVGVSTVS. Caput Augusti. *Sirada f. 18.*

C. L. CÆSARES AVGVSTI F. COS. DESIG. PRINC. IVVENT. Capita Caij, & Lucij aduersa.

\* CÆSAR AVGVSTVS. Caput Aug. laureatum. *Vaillant. tom. 1. f. 7.*

CAIVS CÆS. PONT. COS. PRINC. IVVENT.

*AV.C.754.  
Christi 1.*

COSS. C. Iulius Aug. F. Casar. L. Aemilius Paullus.

*Bellum gerens cum Parthis, in Syria Consulatum inquit Caius Cas. Aug. F.*

Ar. C. CÆSAR AVGVTI F. Figura equestris decurrens, dextra Sertum, sinistra Hastam, à tergo dua signa militaria, in quorum medio Aquila legionaria.

\* AVGVSTVS DIVI F. Caput Aug. laur. *M. N.*

Æ. C. CÆSAR. PONT. COS. Caput Caij sine laurea.

\* AVGVST. PONT. MAX. Caput Aug. laureatum. *Vaillant. tom. 1. f. 6.*

\* AVGVSTVS PONT. MAX. Caput Aug. *Patm. Ind. f. 4.*

\* . . . . . Caius, & Lucius paludati stantes inter Ancilia.

\* COJ. B. A. Taurus Cornupeta. *Thef. Theopol.*

C. CÆSAR AVG. . . . . Fortè F. COS. S. C. Caput Caij.

\* . . . . . Caput Aug. laur. *Musei Cospianti.*



LVCIVS CÆSAR,

M. Agrippa, & Iulia Aug. F. genitus Lucius A. V. C. 737. quo ab Aug. Avo cum fratre Caio est adoptatus, dictusque L. IVL. AVG. F. CÆSAR. A. V. C. 752. COS. DESIG. Post quinquennium, & Princeps Iuventutis ab Avo in Forum producitur, A. V. C. 755. ad Hispanicos Exercitus transfrens Massiliæ moritur. Eius integram Historiam cum fructu, & voluptate leges in præclaro opere *Cænotaph. Pisan. Reuerendiss. Noris.*

L. IVLIVS AVG. F. CÆSAR AB AVO ADOPTATVS.

*AV.C.737.  
Ante Christi  
sum 16.*

COSS. C. Furnius. C. Iunius Sillanus.

Æ. L. CÆS. Caput L. Cæsaris nudum,

\* IVL. TRAD. Spica. *Cænotaph. Pisan. fol. 92. ex P. Cattaneo.*

L. CÆS. F. Caput Lucij.

\* IVL. TRA. Racemus Vuæ, vt in superiori Caij. *ex Thef. Mediceo Reuerendissimus Noris.*

. . . . . Caput absque Inscriptione L. creditum.

\* C. ÆLIA. Spica. *P. Cattanei.*

LVCIVS CÆS. COS. DES. PRINC. IVVENT.

*AV.C.752.  
Ante Christi  
sum 1.*

COSS. Augustus XIII. M. Plautius Silvanus.

AN. & L. CÆSAR. AVGVSTI F. COS. DES. PRINC. IVVENT. Tripus, cum Stella, Lituus, & Patera.

Ar. C. CÆSAR. AVGVSTI F. PONT. COS. DES. PRINC. IVVENT. Clypeus cum duabus Hastis per transversum, hinc Capeduncula, illinc Culter Sacrificij.

Æ. L. CÆSAR PRINC. IVVENT. Caput L. Cæs. sine Corona.

\* AVGVSTVS TRIB. POT. PONT. MAX. Caput Aug. laur. *Vaillat. tom. 1. f. 7.*

L. AVG. F. PRINC. IVVENT. Caput L. Cæs.

\* AVGVST. TRIBVNIC. POT. Caput Aug. *Cænotaph. Pisan. f. 164.*



NERO CLAVDIVS DRVSVS GERMANICVS,

Nero Claudius filius, Tiberij Claudij Neronis Quæstoris C. Iulij Cæs. Dict., & Liuiæ Drusillæ Augustæ Imp. Augusti Coniugis, quam marito Augustus abduxerat, frater Tiberij Claudij Neronis Imp., non minus gloriosus, quam ciuilibus animi, intra Penates Cæsaris Augusti natus mense tertio, posteaquam inter Augustum, & Liuiam matrem celebratæ sunt Nuptiæ. Adolefcens multis, magnisque virtutibus enituit. Ingenium illius, vt scribit *Paterculus*, vtrûm bellicis magis operibus, an ciuilibus suffecerit artibus in incerto est. Morum certè dulcedo, ac suauitas, ac aduersus amicos æqua, ac par sui existimatio inimitabilis ei fuisse traditur, tum pulchritudo corporis proxima fraternæ. Accepta Quæstura cum fratre Tiberio contra Rhætos missus est; quo in bello, qua fortitudine res gesserit, satis indicat *Horatius* l. 4. Carm., nunc *Aquila* illum, nunc *Leoni* comparans. *Videte Rhæti bella sub Alpibus Drusum gerentem, & Vindelici diu, lateque vstrices Caterua, consilys Iuuenis reuicta.* Post bellum Vindelicum profectus in Gallias Censum egit, tumultuantes ob eam rem plerasque Ciuitates compescuit *Liuius* teste. Germanos qui Rhenum transferant cecidit, quin, & ipse traiecto flumine ad Batauorum Insulam Sicambros in suis sedibus affixit. In Amasia, vt Auctor est *Strabo* lib. 7. Bructeros nauali prælio superauit. Oceanum septentrionalem primus Romanorum Ducum ingressus Frisios in deditionem accepit, Corijs aliquot Bouum, Tributi nomine impositis, vt memorat *Tacitus* lib. 4. in Terram tamen Chaucorum delatus, non leue periculum adiit, Nauibus resuente mari in sicco destitutus, sed ope Pedestris Exercitus Frisiorum seruatus euasit, Auctor *Dion.* In Urbem reuersus Prætor Urbanus fit (*Paullo Fab. Maximo, Q. Aelio Tuberone Cofs.*)

Primo Vere repetita Germania, Vispetes, Tenchteros, Sicambros, Cattos, aliasq; trans Rhenum gentes subegit. Volenti transire Visurgim, cum penuria comæatus, cum instanti hyems obisset, etiam examen Apum in Cattis conspectum Militum animos, quò minus Ducem suum sequerentur, auertit. In reditu ad Confluentem Lupiæ, & Halizonis Castellum erexit, ac item aliud in Cattis iuxta Rhenum, trans Rhenum verò fossas noui, & immensi operis effecit, quæ nunc adhuc *Drusina* vocantur, *Suetonio in Claudio* teste. Ob eas res decretis Triumphalibus ornamentis Quans Urbem ingressus est. Datum etiam, vt denuò iturus in hostem ProConsularem Potestatem obtineret, Nam Imperatoris nomen iam exercitus tribuerat, quemadmodum, & Fratri, sed appellationis eius numerum Augustus aliquoties auxit.

Prætura gesta designatus est Consul; Vt Magistratum iniit A.V.C. 745. cum *T. Quinctio Crispino* multa tristitia signa conspecta sunt; quibus ille contemptis in Germaniam rediit, gentes Trans Rhenanas, Cattos, Cheryscos, Sueuos, & Marcomannos perculit, ad Albim vsquè omnia longèque populatus. Cupienti Flumen traicere, mulier occurrens, amplior humana specie, quò, inquit, ita festinas insatiabilis Druse? non omnia tibi adire, & videre concessum est: sed cede retro, nam & operum tibi, & vita finis adest. Ille exhorrens positis Trophæis, confestim, & properanter discedere cepit, & cum contra Germanos felicissimè pugnaret, dum Victorix insignis opima Germanorum spolia Vrbi inferre cuperet, in itinere, priusquam Romam rediret, latere concussio, cum Equus super eum cecidisset, vt ait *Liuius*, extinctus est. Anno ætatis 30. V. C. 745. quamuis morbo concidisse asserat *Sueton.*, alij veneno arbitrantur. Ei Senatus inter alia complura marmoreum arcum cum Trophæis Via Appia, decreuit, & GERMANICI cognomen ipsi, Posterisq; eius, vt Auctor est *Suetonius*. Putant quidam circa Moguntiam obijisse, propter honorarium Tumulum ibidem à Militibus congestum (circa quem deinceps statuto die quotannis Miles decurreret, Galliarumque Ciuitates publice sacrificarent) cum Drusi Monumentum fuisse literatioris testantur. Promiscuum vulgus, hodiè etiamnum Glandis lapidem à figura, quam nunc quoque refert, appellat, olim Pyramidalem obtinuisse complures opinatos scribit *Joan. Huttichius* in Collectaneis antiquitatum Urbis, & Agri Moguntini, & *P. Appianus* in Antiquitatibus suis. Corpus eius à Tiberio fratre (qui nuncio valetudinis euocatus raptim occurrerat) Romam relatum, cingentibus lectum Claudiorum, & Iuliorum Imaginibus in Campo Martio crematum est, cineres Augusti tumulo illati. Extat elegans Elegia Pedonis Albinouati de morte Drusi ad Liuiam. Inter Salam, & Rhenum occubuisse testantur *Velleius*, & *Strabo* l. 7., alij apud *Ardua Bisige*,

*Mænia quæ Druso facta iulere Duci  
Ille lapsus Equo, cum crux fregisset, in armis  
Filius occubuit, Liuiæ Pulcræ, tuus.*

NERO CLAVDIVS DRVSVS IMP. COS. TI. CL. NERONIS, ET LIVIÆ FILIVS.

COSS, *Nero Claudius Drusus. T. Quinctius Crispinus.*

A.V.C. 745.  
Anie Chr-  
stum 3.

*Plures Germanos vicit, & mortuus, inter alios funeris honores GERMANICVS dictus est,*

*An.* NERO CLAVDIVS DRVSVS GERMANICVS IMP,

RHENVS. Typus Rheni Fluuij expressus,

\* DE GERM. Arcus Triumphalis, supra quem Figura Equestris, in medio duorum Trophæorum.

*Pasin. Thef.*

*Ar.* NERO CLAVDIVS DRVSVS GERMANICVS IMP,

RHENVS. Typus Rheni Fluuij.

DE GERMANIS. Labarum cum Clypeis, seu spolijs Germanicis.

DE GERM. Arcus Triumphalis, cum duobus Trophæis, & figura Equestri decurrente.

\* DE GERMANIS. Arcus Triumphalis, supra quem figura dextra elata Pacificatoris habitus inter duo Trophæa. *Num. Ar/cos. T. 17. n. 19.*

*Tro.*

*Trophæa erigebantur hoste fugato (quem admodum illo victo Triumphus agebatur) qua quidem, vel in tumulo, vel colle, & locis eminentioribus struebantur, undè, & in Urbibus in Arcubus ob id ipsum adificatis collocabantur, & in his hostiũ arma, spolia, tela perfracta apponebantur.*

NERO CLAVDIVS DRVSVS GERMANICVS. COS. IMP.

Æ. NERO CLAVDIVS DRVSVS GERMANICVS IMP. Caput Drusi.

TI. CLAVDIVS CÆSAR AVG. P. M. TR. POT. IMP. S. C. Figura sedens, dextra ramum Lauri, sinistra Sceptum, ad pedes plura armorum genera.

\* RHENVVS. Fluvius decumbens p̄op̄e Montem, dextra Arundinem, sinistra Vrnã, ex qua Aquas effundit. *Tristan. f. 145.*

\* S. C. Spei Typus. *Pat. Suet. f. 180.*

\* IMP. CÆS. TI. DIVI VESP. F. AVG. P. TR. P. P. P. COS. VII. REST. S. C. In medio Nũmo. *ib.*

\* T. DIVI VESP. F. AVG. P. M. TR. P. COS. VIII. REST. S. C. Arcus cum spolijs Germanicis, figura Equestri, & duobus Trophæis, in Peristylio DE GERM. *Pat. ibid.*

\* CÆSAR AVG. F. DOMITIAN. COS. V. REST. S. C. DE GERM. In Peristylio Arcus, vt superius. *ibidem.*

NERO CLAVDIVS DRVSVS GERM. IMP. S. C. Arcus Triumphalis, cum figura Equestri, hinc indè Trophæum.

TI. CLAVDIVS CÆSAR AVG. P. M. TR. P. IMP. P. P. Caput Claudij.

\* IMP. T. CÆS. VESP. F. AVG. P. M. TR. P. P. P. COS. VIII. REST. S. C. *Spanhem. f. 644.*

NERO CLAVDIVS DRVSVS GERMANICVS IMP. Caput Drusi Neronis.

\* TI. CLAVDIVS CÆSAR AVG. P. M. TR. P. IMP. P. P. S. C. Figura insidens spolijs, vt in alijs. *Ind. Cauortia.*

NERO CLAVDIVS DRVSVS GERMANICVS IMP. S. C. Arcus, in cuius summitate spolia Germanorum, in medio Drusus Eques, in cornubus singulis, singula Trophæa.

\* TI. CLAVDIVS CÆSAR AVG. P. M. TR. P. IMP. Caput Claudij sine Corona. *ibidem.*

*Drusi Germ. Nummi, quibus Ti. Cl. Imp. nomen, aut effigies inest, à Ti. Claudio filio in honorem Patris Neronis Cl. Drusi Germanici cusa sunt, post adeptum ab eodem Ti. Claudio Imperium, ad renouandam Actorum, & Victoriarum paternarum memoriam.*

*Nummi vero restituti à Ti. & Dom. eorundem in Neronem Drusum amorem, & obsequium testantur.*

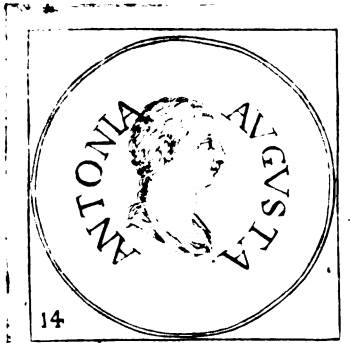

ANTONIA DRVSI GERM.

Antonia M. Antonij III. Viri, & Octauiae Maioris sororis Augusti filia, vxor Drusi, sc̄mina honestissima, & continentissima, ob temperantiam, castitatem, fidem, amorem in virum, charitatem in nepotes, humanitatem in amicos, maximam laudem meruit, abstemia fuit, nunquam spuit. Mortuo marito nulli amplius nubere voluit, sed cum Socru Liuia dormite confuevit, eodemque lecto fruens vidua consenuit, super quo Drusus luencis interierat: tandem veneno à Caio Nepote necatam asserunt; alij mærore confectam scribunt, cum se desertam ab illo, contemptamque videret.

Aur. ANTONIA AVGVSTA. Caput Antoniae.

SACERDOS DIVI AVGVSTI. ( Figura muliebris, dextra Hastam, sinistra Cornucopiz.

( Duæ Faces, cum Corollis, quæ Aug. Diuinitatem designant.

*Videntur hi Nummi à Caio in honorem Auiæ percussi, nam in Auiam Antoniam multa pietate vsus est, hanc Augustam statim, & Sacerdotem Diui Aug. fecit, omnesque Vestalium honores eidem tribuit, quod testantur Faces æterni Ignis à Vestalibus seruata, & in Nummo cusa, ni forte eas referre velis ad morem Romanarum Matronarum, quæ sacrificatae, faculas circa Aram ferre solebant, vt testatur Seruius ad illud q. *Aeneid. Virgil.* Intenditque locum fertis, quod spectat ad ferta, quibus faces hæ ornantur.*

\* CONSTANTIAE AVGVSTI. Figura muliebris, dextra Facem oblongam, sinistra Cornucopiz. *Pat. Suet. f. 148.*

\* CONSTANTIAE AVGVSTI. Figura muliebris Sellæ insidens, dextram eleuans. *Vaillant. 1.2. f. 28.* *Constantia verò simbolo cusa Aur., & Arg., vt & Aera cum Ti. Cl. Imp. nomine, ab eodem in Matris honorem signata existimo, cum & peculiare Ti. Cl. symbolum sit illud Constantia, & nomen eiusdem in Aereis sculptum, testis hic omni exceptione maior.*

Ar. ANTONIA AVGVSTA. Caput Antoniae.

\* SACERDOS DIVI AVGVSTI. ( Duæ Faces erectæ, cum Corollis,

( Lectisternium. *P. Cattanei.*

\* CONSTANTIAE AVGVSTI. Figura muliebris dextra Facem oblongam, sinistra Cornucopiz. *Pat. Suet. f. 148.*

\* CONSTANTIAE AVGVSTI. Figura muliebris Sellæ insidens, dextram eleuans. *Vaillant. tom. 2. f. 28.*

Æ. ANTONIA AVGVSTA. Caput Antoniae.

TI. CLAVDIVS CÆSAR AVG. P. M. TR. P. IMP. P. P. S. C. Figura velata stans, dextra Simpulum.

\* TI. CLAV. CÆ. AVG. P. M. TR. P. Ia Laurica, *Vaillant. tom. 1. f. 13.*

TI.



## TIBERIVS.

Tiberio genus vtrumque ex Claudiorum Gente Patritia fuit. Is Romæ nascitur M. Emilio II. & L. Munacio Planco Cos. Patre Tiberio Claudio Nerone, Matre Liuia Drusilla Augusta anno Orbis 3923. V. C. 711. ante Christum 42. Patricio, vt dictum genere natus, liberaliterque educatus, ingenij tamen peculiaris, & subdoli fuit, mores priuati quales fuerint significanter ostendit descriptio Theodori Præceptoris, cum nominauit eum *lucum sanguine maceratum*. Fuit enim ei natura insuauis, ironica, & sæuitiem aliquantisper occultans, impura tamen, sæua, & Lupina; Quamdiu verò sub Augusto in Imperijs egit, egregij nominis, famæque fuit. Præter Quæsturam, quam anno ætatis XXI. capeffens obiuit, Cos. duos gessit, accepta etiam Tribunicia Potestate in Quinquennium; Interea Regnum Armeniæ Tigrani restituit: Signa quæ Crasso ademerant Parthi, recepit. Bella maxima tria gessit, Rhæticum, Pannonicum, & Germanicum; De quibus, & Ouationem, & Triumphum retulit: Primus quoque Triumphalibus ornamentis honoratus. Imperium ætatis anno LVI. senex, & cæcutiens ingressus est. Vxorem duxit Iuliam Augusti filiam. Drusum fratrem amisit in Germania; Ipsum post C. ac L. mortem Augustus adoptauit. Inter Principatus initia moderatè se gessit, spreuit adulationes, titulum Augusti, ac Patris Patriæ nomen recusauit, & Præsidibus onerandas Tributo Prouincias suadentibus rescripsit: *Boni Pastoris est tondere pecus, non abraderè*. Aduersus quorundam famosos libellos, & conuicia vltionem exposcentibus amicis, *In libera Ciuitate liberus esse linguas debere* respondit. Sæpè etiam illud vsurpauit, *oderint, dum probent*. Idem precari solitus est tantum sibi vitæ, & Imperij tempus, quantum Reipublicæ conduceret; postea crudelior factus, violati Numinis postulari iussit, qui contrà ipsum, aut Matrem, quicquam egissent, locutiue essent incommodiùs.

Ob libidines, quibus promiscuè in Nobilissimos vtriusque sexus effusus erat malè audiebat. Moritur Miseri in Villa Luculliana LXXVIII. anno mundum expleto, V. C. 789. XVII. Kal. Aprilis. Imperauit annis XXII., & mensibus ferè VII. Publico funere elatus est, habita Oratione in laudem ipsius à Caio, à quo tamen immisso repente Tribuno Militum fuerat occisus.

Vicies septies millies festertium coegisse Tiberius dicitur, idest sexaginta sex milliones, & quinquaginta millia aureorum Coronatorum, quæ omnia Caius non toto triennio absumpsit.

Refert *Diodorus Siculus* Tiberij tempore 7000. hominum in Ægypto fuisse interfecta, qui erant pro Præsidio in quadam Ciuitate, eo quod vnus ex Militibus Romanis interfecisset Felem Deum Ægyptium, vnde tota Ciuitas seditionem mouit, & tot hominum millia fudit. Non temerè mutandos esse publicorum munerum administratores voluit Tiberius. Vide *Nicephorum fol. 66.*

Anno Tiberij 16. V. C. 783. IESVS CHRISTVS Filius DEI, & hominis incipiens esse annorum quasi XXX. hoc est anno 29. & 13. die ætatis suæ in Iordane à Sancto Ioanne Baptista Baptizatur, Discipulos primum congregare, post prædicare cepit ad salutem omnium Credentium. Quadriennio post V. C. 787. Christi 34. Tiberij 19., & mensibus tribus exactis, ante diem VIII. Kal. April. pro humana salute Cruci affixus est, & tertia die post viuus apparuit, Olympiadis 202. anno quarto, aut Olymp. 203. anno secundo, vt alij.

TI. CLAVDIVS T. F. NERO COS. II. IMP. II.

COSS. *Ti. Claudius Nero II. Cn. Calp. Piso.*

*Triumphat de Germanis.*

*A. V. C. 747.  
Antè Christum 6.*

*Aur.* TI. CLAVD. T. F. NERO COS. ITER. IMP. ITER.  
IMP. CÆSAR AVGVSTVS. Bigæ Triumphales.

*Æ.* Caput Tiberij absque Inscriptione.

\* TIBERIN. . . . . F. Lupa Romulum, & Remum lactens. *Tristan. tom. 1. f. 161.*

*Tiberius TR. P. in Quinquennium accepta, ad res Orientis componendas missus, Rhodi sub-*  
*stitit, vixitque inglorius, ac veluti priuatus, ab A. V. C. 748. quo discessit, ad annum*  
*V. C. 752. quo Romam reuersus est, vt ex Velleo discimus.*

TIBERIVS CLAVDIVS NERO AB AVGVSTO ADOPTATVS TR. P. IN DECENNIVM ITERVM  
ACCIPIT A. D. V. KAL. IVLII COS. II. IMP. III.

COSS. *Sex. Æl. Catus. C. Sentius Saturninus.*

*A. V. C. 757.  
Christi 4.*

*Aur.* TI. CÆSAR AVGVSTI F. COS. II. TR. P. VI.  
AVGVR. PONT. IMP. III. Lituus, Guttus, Capeduncula.

*Ar.* . . . . .  
\* TI. CÆSAR. Quadriga Triumphalis, in qua Imp. dextra habenas, sinistra Scuticam. *P. Minij.*  
TI. CÆSAR AVGVSTI F. TR. P. Quadriga, in qua Imperator.  
CÆSAR AVGVSTVS DIVI F. PATER PATRIÆ. Caput Aug. *Thes. Theopol.*

Q

Ca.

- Æ. Caput Tiberij Imberbe.  
 \* TIBERIVS CÆSAR. Elephas. *M. N.*  
 TI. CÆSAR AVGVSTI F. IMPERATOR.  
 \* Templum decem Columnarum, in cuius medio Figura sedet, dextra Globum, sinistra Hastam, in Vertice Templi plures Figuræ. *Strada f. 23.*  
 TI. CÆSAR AVGVSTI F. AVGVST. Caput Tiberij.  
 \* . . . . . MERVLA L. VAL. FLAC. ÆD. Caput Tauri. *Pat. Fam. Cornel. num. 46.*  
 \* PERMISSV CÆSARIS TIBERII. Aquilla cum signis legionum. *Spanhem. f. 555.*  
 TI. CÆSAR. AVGVSTI F. IMPERATOR. Caput Tiberij.  
 \* S. P. Q. R. In Peristyllo Templi pluribus Columnis, & Statuis ornati, in cuius medio Idolum sedens, dextra elata, sinistra Hastam. *Patin. Thesaur.*

TIBERIVS TR. P. VI. VII. COS. II. IMP. III.

COSS. *L. Valerius Messalla Voluf. C. Cor. Cinna Magnus.*

*A.V.C. 758.  
Christi 5.*

*Plures vincit populos in Germania.*

- Aur. TI. CÆSAR AVGVSTI F. PON. COS. II. TR. POT. VII. IMP. III. Caput Tiberij, GERMANICVS CÆSAR TI. F. AVGVSTI N. COS. DES. Caput Germanici.

TI. CÆSAR TR. P. VII. VIII. COS. II. IMP. IIII.

COSS. *M. Emil. Lepidus. L. Aruntius Nepos.*

*A.V.C. 759.  
Christi 6.*

*Batonem, & Merghaudem vincit, cum reliqua Germania, idè Imp. IV.*

- Æ. TI. CAESAR AVGVSTI F. IMPERATOR IIII.  
 PONTIFEX TRIBVNICIA POTESTATE VIII. S. C.

TIBERIVS IMP. IV. COS. II. TR. P. VIII. IX.

COSS. *Licinius Nerva, Licinius Metellus.*

*A.V.C. 760.  
Christi 7.*

- Æ. TI. CAESAR AVGVSTI F. IMPERATOR IIII.  
 PONTIFEX TRIBVNICIA POTESTATE IX. S. C.

TIBERIVS IMP. V. COS. II. TR. P. IX. X.

COSS. *M. Furius Camillus. Sex. Nonnius Quinctilianus.*

*A.V.C. 761.  
Christi 8.*

*Dalmatas ferro, & igne domat Tiberius.*

- Æ. TI. CAESAR AVGVSTI F. IMPERAT. V.  
 PONTIFEX TRIBVNICIA POTESTATE X. S. P. Q. R. Templum.  
 \* CERES. Figura muliebris sedens, dextra Spicas. *Vassian. tom. 1. f. 2.*  
 TI. CAESAR AVGVSTI F. IMPERAT. V.  
 \* ROM. ET AVGVSTI. Templum cum duabus Victoriolis instantibus Columnis angularibus cum Palmis, & Corollis in eius prospectu. *Musæi Cospiani.*

TIBERIVS IMP. V. COS. II. TR. P. X. XI.

COSS. *Poppæus Sabinus. Q. Sulpitius Camerianus.*

*A.V.C. 762.  
Christi 9.*

*Clades Varriana in Germania.*

- Æ. TI. CAESAR AVGVSTI F. IMPERATOR V.  
 PONTIFEX TRIBVNICIA POTESTATE XI. ROM. ET AVGVSTI. Dæ Victoriz, dextra Sertum, sinistra Palmam tenentes, suprastantes Columnis Edificij cuiusdam.

TIBERIVS IMPERATOR V. COS. II. TR. P. XI. XII.

COSS. *P. Cornelius Dolabella. C. Iulius Sillanus.*

*A.V.C. 763.  
Christi 10.*

*Ti. in Germaniam mittitur, illam vastat, Arminium reprimis.*

- Æ. TI. CAESAR AVGVSTI F. IMP. V.  
 PONTIFEX TRIBVN. POTEST. XII. S. C.  
 TI. CAESAR AVGVSTI F. AVGVSTI. PON. TR. P. XII.  
 \* COS. II. IMP. V. *Golzj Thesaurus 23.*  
 TI. CAESAR AVGVSTI F. IMPERAT. V. Caput Tiberij, in alio AVGVSTI. *Patin. Thesaur.*  
 \* PONTIFEX TRIBVN. POTESTATE XII. S. C. *M. N.*  
 \* ROM. ET AVGVSTI. Templum, vt in alijs.  
*Omnium Ti. Nummorum ex Ære Magno pulcherrimus Nummus R. P. Cattanei.*  
 TI. CAESAR AVGVSTI F. IMPERAT.  
 \* PONTIFEX TRIBVN. POTESTATE XII. S. C. *Musæi Cospiani.*

TI.



# TIBERIVS.

63

TIBERIVS IMP. VI. VII. COS. II. TR. P. XII. XIII.

COSS. *M. Aemilius Lepidus. T. Statilius Taurus.*

A.V.C. 764.  
Christi 11.

*Templum Concordiae Roma à Tiberio dicatum.*

*Cum Germanico iterum Germaniam populatur, hinc Imp. VII. cum iam Imp. VI., ex anni antecedentis Actis, dici meruisset.*

- Æ.* TI. CAESAR AVGVSTI F. IMPERAT. VII.  
AVGV. PONTIF. TRIB. POT. XIII. COS. II. S. C.  
\* ROM. ET AVG. Porticus, siue Templum, cum duabus Victorijs desuper, ambabus Coronam, proferentibus, *Ind. Caucortia.*

TIBERIVS IMP. VII. COS. II. TR. P. XIII. XIV.

COSS. *Ti. Claud. T. Aug. F. Aug. N. Germanicus. C. Fonteius Capito.*

A.V.C. 765.  
Christi 12.

*Tiberius de Illureis, Pannoniis, Dalmateis, & Germaniis triumphat.*

- Ar.* TI. CAESAR AVGV. TR. POT. XIII.  
IMP. CAESAR AVGVSTVS.  
*Ar.* TI. CAESAR AVGV. F. TR. P. XIII.  
IMP. CAESAR AVGVSTVS.  
TI. CAESAR AVGVSTI F. TR. POT. XIII.  
PONTIFEX IMPERATOR VII. S. C. Caduceus.  
\* EX S. C. Quadrigæ Triumphales, in quibus Ti. dextra, Sceptum Eburneum, sinistra ramum Lauri,  
*Num. Arscot. Tab. 17. n. 7.*  
*Ad Triumphum hoc anno à Ti. ductum spectat hic Nummus,*

TIBERIVS IMP. VII. COS. II. TR. P. XIV. XV.

COSS. *C. Silius Nepos. L. Munacius Plancus.*

A.V.C. 766.  
Christi 13.

- Ar.* TI. CAESAR AVGVSTI F. TR. POT. XV. Quadrigæ Triumphales.  
CAESAR AVGVSTVS DIVI F. PATER PATRIÆ. Caput Aug.  
*Ar.* TI. CAESAR AVGVSTI F. TR. POT. XV. Quadrigæ Triumphales.  
CAESAR AVGVSTVS DIVI F. PATER PATRIÆ. Caput Aug.  
TI. CAESAR AVGVSTI F. IMP. VII.  
PONTIFEX TRIBVNICIA POTESTATE XV.  
*Æ.* TI. AVGVST. F. AVGVSTVS. Caput Tiberij absque Laurea.  
\* DRVSVS CAESAR TI. AVGV. F. Caput Drusi absque Laurea, *Vaillant. Tom. 1. f. 9.*  
TI. CAESAR AVGV. F. AVGV. IMPERATOR.  
\* S. C. Arcus, cum pluribus Columnis. *Num. Faesch.*

TIBERIVS IMP. VII. COS. II. TR. P. XV. XVI. P. P.

COSS. *Sex. Pompeius. Sex. Apuleius.*

A.V.C. 767.  
Christi 14.

*Germanicus dicitur Tiberius, & mortuo Augusto ad XIV. Kal. Septembris Augustus, & P. P., Republicam solus tenet.*

- Ar.* TI. CAESAR AVGVSTI F. IMP. VII. Caput Tiberij.  
AVGV. PONTIF. TR. POT. XVI. Tripus, Lituus, & Securis.  
TI. CAESAR DIVI AVGV. F. AVGV.  
DIVOS AVGVST. DIVI F. Caput Aug.  
*In honorem Aug. Patris à Ti. Filio eius post eiusdem Consecrationem.*  
TI. CAESAR DIVI AVGV. F. AVGVSTVS.  
IMP. VII. TR. P. XVI. Quadrigæ Triumphales.  
TI. CAESAR DIVI AVGV. F. AVGVST. IMP.  
CLEMENTIAE S. C. Clypeus, in quo Caput Clementiae.  
*Ve in initio Imperij S. P. Q. R. de se bene sperare suaderet Tiberius, Caput Clementia, & Moderationis Nummis insculpi iussit, quasi clementissimus futurus, & moderatissimus, quod tamen diu non proficit.*  
\* Pegasus alatus. *Vaillant. T. 2. fol. 25.*  
*Ar.* TI. CAESAR DIVI AVGV. F. AVGV.  
ROMA. Lupa.  
TI. CAESAR DIVI AVGV. F. AVGVSTVS.  
\* TR. POT. XVI. IMP. VII. Quadrigæ Triumphales. *Angellon. f. 39. n. 1. 2.*  
*Æ.* TI. CAESAR AVGV. GERMANICO IMP. P. M. TR. P. COS.  
SALVS AVGV. Caput Deæ Salutis.  
TI. CAESAR AVGVSTI F. TRIB. POT. XVI.  
PONTIF. COS. II. IMP. VII. S. C. Caduceus alatus.  
\* DIVVS AVGVSTVS PATER. Caput Aug. radiatum, *Vaillant. t. 1. f. 9.*  
TI. CAESAR AVGVSTVS. Caput Ti., hinc Ramus, hinc Aquila.  
\* Caput foemineum in Laurea, ante quod Cythara post VOAV, *Pat. Ind. f. 4.*  
TI. CAESAR IMP. P. P.  
\* . . . . . II. VIR . . . LA FAVSTVS P. P. D. D. Figura muliebris sedens, dextra Hastam.  
*Pat. Fam. Cornel. n. 28.* TI.

TIBERIVS IMP. VII. COS. II. TR. P. XVI. XVII. PONT. MAX. A. D. VI. IDVS MARTII.

COSS. Drusus Caesar. C. Norbanus Flaccus.

A.P.C. 768.  
Christi 15.

- At.** TI. CÆSAR DIVI AVG. F. AVGVSTVS.  
\* PONTIF. MAXIM. Figura sedens, dextra Hastam. *M. N.*  
IMP. VII. TR. POT. XVII. Quadrigæ Triumphales, in quibus Imp. dextra Sceptrum Eburneum, sinistra Lauream.
- TIB. DIVI F. AVGVSTVS.  
\* TR. POT. XVII. Victoria Globo insidens, ambabus manibus Zonam tenens. *Tristan. t. 1. f. 160.*
- \* PÆTAS AVG. Lituus, Capeduncula, Simpulum. *Num. Arscot. Tab. 17. n. 10.*  
*Ad Pont. Maximum Tiberij referendus Nummus.*
- \* TR. P. XVII. Victoria Globo insidens, vtraque manu Palmam. *Vaillant. Tom. 2. f. 25.*
- Ar.** TI. CÆSAR DIVI AVG. F. AVGVSTVS.  
IMP. VII. TR. POT. XVII. Imp. in Quadrigis Triumphalibus.
- \* PONTIF. MAXIM. Figura sedens, dextra Hastam, sinistra Ramum. *M. N.*
- Æ.** TI. CÆSAR DIVI AVG. F. AVGVSTVS IMP. VII.  
CLEMENTIÆ S. C. Scutum cum Laurea, & Simulacro.  
MODERATIONI S. C. Scutum, vt superius.  
PONTIF. MAXIM. TRIBVN. POTEST. XVII. S. C. Vesta sedens, dextra Pateram, sinistra Hastam.  
ROM. ET AVG. Cum Ædificio, & Victorijs, vt superioribus annis.
- TI. CÆSAR AVG. GERMANIC.  
GERMANICVS CÆSAR DIVI . . . . . Caput Germanici.
- TI. CÆSAR DIVI AVG. F. AVGVSTVS. Caput Tiberij, cum Capeduncula, & Lituo.  
\* . . . . APRONIVS . . . . . Caput. *Patin. Fam. Apron. n. 2.*
- TI. CÆSAR DIVI AVG. F. AVGVSTVS PONT. MAX. TR. POT. XVII. S. C. In Area Nummi.  
\* DIVO AVGVSTO S. P. Q. R. Duo Capricorni, cum Temone, & Globo Lauream sustinentes, in qua OB CIVES SER. *Num. Arscot. Tab. 14. n. 23. 24.*
- TI. CÆSAR DIVI AVCVSTI F. AVGVSTVS.  
IMP. T. CÆS. DIVI VESP. F. AVG. P. M. TR. P. P. P. COS. VIII. RESTITVIT S. C. In Area Nummi.
- TI. CÆSAR DIVI AVG. F. AVG. IMP. VII. Caput Tiberij sine Corona.  
\* PONTIF. MAXIM. TRIBVNIC. POTEST. XVII. Deæ Salutis imago sedens, vel vt aly Livia Aug. Mater, sub Deæ Vestæ habitu. *Ind. Caucortia.*
- TI. CÆSAR DIVI AVG. F. AVGVST. IMP. VII. Caput Tiberij.  
\* PONTIFEX MAX. TRIBVN. POTEST. XVII. S. C. Vesta sedens, dextra Hastam, sinistra Pateram. *Musæi Cospiani.*
- \* Caput muliebri velatum absque literis, in Corona. *Ex Ind. Polatio.*
- TI. CÆS. DIVI AVG. F. AVGVST. IMPERAT. VII.  
\* CLEMENTIA S. C. Scutum Coronæ inductum, in quo Dea Clementia. *Ind. Caucortia.*
- TI. CÆSAR DIVI AVG. F. AVGVST. IMP.  
\* PONTIFEX MAX. TRIBVN. POTEST. XVII. S. C. Vesta sedens, dextra Hastam, sinistra Pateram. *Musæi Cospiani.*

TIBERIVS IMP. VIII. COSS. II. TR. P. XVII. XVIII.

COSS. T. Statilius Taurus. L. Scribonius Libo.

A.P.C. 769.  
Christi 16.*Villis à Germanico, cum Arminio Cberuscis, Imp. VIII. ab Exercitu salutatur Tiberius.*

- Ar.** \* SIGNIS REÇEP. DEVIC. GERM. Aquila legionaria, in medio duorum Signorum Militarum diuersorum. *Num. Arscot. tab. 17. num. 8.*
- Æ.** TI. CÆSAR DIVI AVG. F. AVGVSTVS.  
IMP. VII. TR. POT. XVIII. S. C. Quadrigæ Triumphales,  
TI. CÆSAR DIVI AVG. F. AVGVST. IMP. VIII. Caput Tiberij.  
\* CLEMENTIÆ S. C. Scutum ornatum, lauroque coronatum, in cuius medio Caput femineum. *Angellon. f. 39. num. 6.*

TIBERIVS IMP. VIII. COS. II. DES. III. TR. P. XVIII. XIX.

COSS. Calius Rufus. L. Pomponius Flaccus.

A.P.C. 770.  
Christi 17.*Archelaus Capadocia Rex meritur Roma, hinc Capadocia Prouincia facta. In Asia Vrbes duodecim Terramotu collapsa.*

- Æ.** TI. CÆSAR DIVI AVG. F. AVGVSTVS. In alio IMP. VII.  
PONTIF. MAXIM. TRIB. POT. XVIII. COS. DES. TER. S. C.  
PONTIF. MAXIM. TRIB. POT. XIX. S. C.

TIBERIVS IMP. VIII. COS. III. TR. P. XIX. XX.

COSS. Tiberius Aug. III. Germanicus Caesar II.

A.P.C. 771.  
Christi 18.*Tiberias ab Herode Thetrarca Iudaorum, in honorem Tiberij extruitur.*

- Æ.** TI. CÆSAR DIVI AVG. F. AVGVSTVS P. M.  
TR. P. XIX. COS. III. S. C.

TI.

# TIBERIVS.

65

TIBERIVS IMP. VIII COS. III. TR. P. XX. XXI.

COSS. *M. Iunius Silanus. L. Norbanus Flaccus Blandus.*

*A.V.C. 772.  
Christi 19.*

*Civitates Asia Terramotu dirutas restituit.*

- Æ.* TI. CÆSAR DIVI AVG. F. AVGVSTVS IMP. VII.  
PONT. MAX. TRIBVN. POTEST. XX. S. C.  
TI. CÆSAR DIVI AVG. F. AVGVST. P. M. TR. P. XXI. S. C. In medio Nummo.  
\* CIVITATIBVS ASIÆ RESTITVTIS. Figura laureata sedens dextra Pateram, sinistra Hastam.  
*M. N.*  
TI. CÆSAR DIVI AVG. F. IMP. VII.  
\* P. M. TR. P. XXI. S. C. *Golz. Theaur. 24.*

TIBERIVS IMP. VIII COS. III. DES. IV. TR. P. XXI. XXII.

COSS. *M. Aurelius Messalla. M. Aurel. Cotta.*

*A.V.C. 773.  
Christi 20.*

- Aug.* \* TR. POT. XXII. Victoria insidens Globo, vtraque manu Palmam tenens. *Vaillant. tom. 2. f. 25.*  
*Æ.* TI. CÆSAR DIVI AVG. F. AVGVST. P. M. TR. P. XXII. S. C. In medio Nummo.  
\* DIVO AVGVSTO S. P. Q. R. Currus quatuor Elephantorum, cum suis Sessoribus, cui insidet figura dextra Pateram, sinistra Hastam. *M. N.*

TIBERIVS IMP. VIII COS. IV. TR. P. XXII. XXIII.

COSS. *Ti. Augustus IV. Drusus Caesar Aug. F. II.*

*A.V.C. 774.  
Christi 21.*

*Sacrosanctum, & rebelles in Gallijs Treueros, ac Aduos per Silium Ducem vincit.*

- Æ.* TI. CÆSAR DIVI AVG. F. AVGVSTVS.  
PONTIF. MAX. COS. IV. IMP. VII. TR. P. XXII. Duplex Cornucopiz, Caduceo medio.  
\* P. M. TR. P. XXII. COS. IV. S. C. *Golz. Thef. 24.*  
TI. CÆSAR DIVI AVG. F. P. M. TR. POT. XXIII. S. C. In medio Nummo.  
\* S. P. Q. R. IVLIÆ AVGVSTÆ. Carpentum duarum Mularum. *M. N.*  
TI. CÆSAR DIVI AVGVSTI F. AVGVSTVS. Caput Tiberij.  
\* PONT. MAXIM. COS. IV. IMP. VII. TR. P. XXIII. Duplex Cornucopiz, in medio Caduceum alatum. *D. Joseph Magnanuca Bononiensis.*  
IMP. VII. P. M. TR. P. XXIII. S. C.

TIBERIVS IMP. VIII COS. IV. TR. P. XXIII. XXIV.

COSS. *C. Sulpicius Galba. D. Haterius Agrippa.*

*A.V.C. 775.  
Christi 22.*

*Druso Filio TR. P. concedit Tiberius.*

- Æ.* TI. CÆSAR DIVI AVG. F. AVGVST. IMP. VIII.  
PONTIF. MAXIM. TRIBVN. POTEST. XXIV. S. C.  
TI. CÆSAR DIVI AVGVSTI F. AVGVSTVS.  
PONTIF. MAXIM. IMP. VIII. TR. P. XXIV. S. C.  
TI. CÆSAR DIVI AVG. F. AVGVST. P. M. TR. POT. XXIV. S. C. In medio Nummo.  
CIVITATIBVS ASIÆ RESTITVTIS. Vesta sedens, dextra Pateram, sinistra Hastam.  
DIVVS AVGVSTVS PATER. Figura capite radiato, dextra Oleam, sinistra Hastam, ante pedes Ara.  
IVSTITIA. Caput foemineum Deæ Iustitiæ.  
SALVS AVGVSTA. Caput Deæ Salutis.  
S. P. Q. R. In Peristylio Templi.  
\* S. P. Q. R. IVLIÆ AVGVSTÆ. Carpentum à duabus Mularibus vectum. *Ind. Cautorta.*  
CIVITATIBVS ASIÆ RESTITVTIS. Figura sedens, vt in superiori.  
\* IMP. T. CÆS. DIVI VESP. F. AVG. P. M. TR. P. P. P. COS. VIII. REST. S. C. In area Nummi. *Pat. Suet. f. 178.*  
TI. CÆSAR DIVI AVG. F. AVGVST. P. M. TR. POT. XXIV. S. C.  
\* DIVI AVG. S. P. Q. R. Quadrigæ Triumphales, à quatuor Elephantibus vectæ, cum Aug. figura sedente. *Ind. Cautorta.*  
TI. CÆSAR D. AVGVSTI F. AVGVSTVS.  
\* DRVSVS CÆSAR . . . . TR. P. Caput Drusi. *Ind. Cautorta.*

TIBERIVS IMP. VIII COS. IV. TR. P. XXIV. XXV.

COSS. *C. Asinius Pollio. C. Antistius Vetus.*

*A.V.C. 776.  
Christi 23.*

- Aug.* TI. DIVI F. AVGVSTVS.  
TR. P. XXV. Victoria Orbi insidens, vtraque manu Lauream tenens.  
*Æ.* TI. CÆSAR DIVI AVG. F. AVGVST. P. M. TR. POT. XXV. S. C. In medio Nummo.  
\* DIVO AVGVSTO S. P. Q. R. Quadriga Elephantorum, in qua Imp. sedet, dextra Ramum. *Pat. Suet. f. 254.*  
\* DIVO AVGVSTO S. P. Q. R. OB CIVES SER. Corona Quercæ, quam sustinent duo Capricorni. *Num. Fesch.*

R

TI-

## TIBERIVS.

TIBERIVS IMP. VIII. COS. IV. TR. P. XXV. XXVI.

COSS. *Ser. Cornelius Cethegus. L. Vifellius Varo.*A.V.C. 777.  
Christi 24.*Tacfarinatem, Numidam, Bellum in Africa molientem, auxilijs Ptolemai Regis, Dolabella extinguit.*Anv. TIBERIVS CÆSAR DIVI AVG. F. AVGVSTVS. Caput Ti. laur.  
\* TR. POT. XXVI. Victoria alata Globo insidens, vtraque manu Zonam tenens. *Num. Arscor. tab. 15. num. 6.**Fortè ad Victoriam de Tacfarinate à Dolabella reportatam referendus Nummus.*Æ. TL CÆSAR AVGVSTVS,  
PON. MAX. TR. P. XXVI. S. C.

TIBERIVS IMP, VIII, COS. IIII, TR. P. XXVI, XXVII.

A.V.C. 778.  
Christi 25.COSS. *Cosus Cor, Lentulus Isauricus. M. Asinius Agrippa.*

TIBERIVS IMP, VIII, COS, IIII, TR. P. XXVII, XXVIII.

A.V.C. 779.  
Christi 26.COSS. *Cn. Cor. Lentulus Getulicus. C. Calvisius Sabinus.**Templum Tiberio ab Asia Cinitatibus Smyrna S. C. positum. Tiberius in Campaniam secedit.*An. TL CÆSAR DIVI F. AVGVSTVS.  
TR. POT. XXVIII. Victoria Globo insidens, dextra Corollam,Ar. \* COM. ASIE ROM, ET AVG. In Peristylio Templi sex Columnatum, *Oysel. Tab. 52. n. 9. Tacitus Annal. 4. scribit, Lentulo, Getulico, & C. Calvisio Coss. certamen undecimo Asia Urbium, honorem statuendi Tiberio Templum decertantium, inter quas Smyrna prelatam est Patrum sententijs, & missum sorte Valerium Nasonem e Pratorijs, qui Templi curam susciperet.*Æ. TL CAESAR DIVI AVG. F. AVGVSTVS IMP. in alio P. M.  
NERO, ET DRVSVS CÆSARES QVINC. C. VIN. Duo Capita aduersa Neronis, & Drusi, Germanici filiorum.TL CAESAR DIVI F. AVGVSTVS IMP. VIII.  
PONTIF. MAXIM. TRIBVN. POSEST. XXIX. S. C. Globus cum Temone.

TIBERIVS IMP. VIII. COS. IIII, TR. P. XXVIII, XIX.

A.V.C. 780.  
Christi 27.COSS. *M. Licinius Crassus. L. Calp. Piso.*

TIBERIVS IMP. VIII. COS. IIII, TR. P. XXIX, XXX.

COSS. *Ap. Iunius Silanus. P. Silius Nerva.*A.V.C. 781.  
Christi 28.An. TL DIVI F. AVGVSTVS,  
TR. POT. XXX. Victoria insidens Globo, manibus Sertum tenens.

TIBERIVS IMP. VIII, COS, IIII, TR. P. XXX, XXXI.

A.V.C. 782.  
Christi 29.COSS. *C. Rubellius Geminus. C. Fuffus Geminus.**Livia Augusta moritur.*Ar. TL DIVI F. AVGVSTVS.  
TR. POT. XXXI. Victoria Orbi insidens, vtraque manu Lauream tenens,

TIBERIVS IMP. VIII COS, DES. V. TR. P. XXXI, XXXII.

A.V.C. 783.  
Christi 30.COSS. *M. Vinucius Quartinus. C. Cassius Longinus.*Æ. TL CAESAR DIVI AVG. F. AVGVST. IMP.  
PONTIF. MAX. TR. POT. XXXII, S. C. Cum Temone, & Globo.

TIBERIVS IMP. VIII. COS. V. TR. P. XXXII, XXXIII.

A.V.C. 784.  
Christi 31.COSS. *Ti. Augustus V. L. Aelius Seianus.**Seianus in vincula ducitur, mox occiditur A. D. V. Kal. Novembris,*Æ. TL CAESAR DIVI F. AVGVST. P. M. TR. POT. XXXIII. S. C.  
Quadrigæ Triumphales absque inscriptione.

TL CÆSAR . . . . . XXXIII. Caput Ti. laur.

\* S. C. In Laurea. *M. N.*

# TIBERIVS.

67

TIBERIVS IMP. VIII. COS. V. TR. P. XXXIII. XXXIV.

COSS. *Cn. Domitius Aenobarbus, A. Vitellius.*

A.V.C. 785.  
Christi 32.

- Anr.* TI. CÆsar DIVI F. AVGVSTVS.  
TR. POT. XXXIV. Victoria Orbi insidens, dextra Corollas.  
*Æ.* TI. CÆsar DIVI F. AVGVSTVS IMP. VIII. Caput Ti. absque Corona,  
\* PONTIF. MAXIM. TRIBVN. POT. XXXIV. S. C. *Ind. Polatio.*

TIBERIVS IMP. VIII. COS. V. TR. P. XXXIV. XXXV.

COSS. *Ser. Sulp. Galba, L. Cor. Sulla.*

A.V.C. 786.  
Christi 33.

- An.* TI. CÆ. AVG. P. M. TR. P. XXXV.  
DRVSVS CÆsar TL. AVG. F. COS. II. TR. POT. Caput Drusi.  
TI. B. CÆsar DIVI F. AVG.  
\* TR. POT. XXXV. Victoria Globo insidens, vtraque manu Coronam tenet, *ex Museo Ruzina*  
*I. C. Bon.*  
*Ar.* TI. CÆsar AVG. P. M. TR. P. XXXV. Caput Ti. laur.  
\* DRVSVS CÆsar TL. F. TR. P. Caput Drusi sine Corona, *Vaillant, Tom. 2. f. 26.*  
*Æ.* TI. CÆsar DIVI AVG. F. AVGVST. P. M. TR. P. XXXV.  
DIVO AVGVSTO S. P. Q. R. OB CIVES SER. S. C. Corona Quercea, quam duo Capri-  
corni sustinent.

TIBERIVS IMP. VIII. COS. V. TR. P. XXXV. XXXVI.

COSS. *Paulus Fabius Persicus, L. Vitellius.*

A.V.C. 787.  
Christi 34.

*Phœnix in Aegypto visus.*

- Æ.* TI. CÆsar DIVI AVG. F. AVGVST. IMP. VIII.  
PONTIF. MAX. TRIBVN. POTEST. XXXVI S. C. ( Caduceum alatum,  
( Globus cum Temone.  
TI. CÆs. DIVI AVG. F. AVGVST. P. M. TR. POT. XXXVI S. C. In medio Nummo,  
Templum pulcherrimum absque alia inscriptione.  
TI. CÆsar DIVI AVG. F. AVG. P. M. TR. POT. XXXVI S. C.  
\* DIVO AVGVSTO S. P. Q. R. Currus à quatuor Elephantibus tractus, *Musæi Cospiani.*

TIBERIVS IMP. VIII. COS. V. TR. P. XXXVI. XXXVII.

COSS. *M. Sernil. Rufus Nonnianus, C. Cestius Gallus.*

A.V.C. 788.  
Christi 35.

- Æ.* TI. CÆsar DIVI AVG. F. AVGVST. P. M. TR. POT. XXXVII S. C. In Arca Nummi,  
DIVO AVGVSTO S. P. Q. R. Quadrigæ Elephantorum.  
TI. CÆsar DIVI AVG. F. AVGVST. IMP. VIII.  
PONTIF. MAXIM. TRIBVN. POTEST. XXXVII S. C. Caduceum.  
PONTIF. MAX. TR. POT. XXXVII S. C. Globus cum Temone.  
TI. CÆsar DIVI AVG. F. AVGVST. P. M. TR. POT. XXXVII. In Arca Nummi.  
\* Quadriga Triumphalis vacua. *M. N.*  
\* Templum sex Columnarum, cum Porticibus, hinc inde Columnis suffultis, pluribus ornatum Statuis,  
inter quas vna Aræ medice insidens. *Angellon. f. 25. n. 31.*  
\* DIVO AVGVSTO S. P. Q. R. Duo Capricorni cum Globo Coronam Querceam sustinentes,  
*in qua OB CIVES SER. Angellon. f. 25. n. 38.*

TIBERIVS IMP. VIII. COS. V. TR. P. XXXVII. XXXVIII.

COSS. *Q. Plautius Plautianus, Sex. Papinius Gallienus.*

A.V.C. 789.  
Christi 36.

- Æ.* TI. CÆsar DIVI AVG. F. AVGVST. P. M. TR. POT. XXXIIX. S. C. Quadrigæ Triumphales,  
DIVO AVGVSTO S. P. Q. R. Quadrigæ Elephantorum.  
Templum elegantissimum, *Sambuc. Emblem. 236.*  
TI. CÆsar DIVI AVG. F. AVGVST. IMP.  
PONTIF. MAX. TR. POT. XXXIIX. S. C. Globus cum Temone.  
TI. CÆsar DIVI AVG. F. AVGVST. IMP. TR. POT. XXXIIX. S. C. In Arca Nummi.  
\* DIVO AVGVSTO S. P. Q. R. Quadrigæ Elephantorum. *M. N.*  
TI. CÆsar DIVI AVG. F. AVGVST. IMP. VIII. Caput Tibertij,  
\* PONTIF. MAX. TRIBVN. POTEST. XXXIIX. S. C. Caduceum alatum. *Angellon. f. 39. n. 5.*  
\* PONTIF. MAX. TR. POT. XXXIIX. S. C. Fulmon. *Musæi Cospiani.*  
TI. CÆsar DIVI AVG. F. AVGVST. P. M. TR. POT. XXXIIX. S. C. In Arca Nummi.  
\* Quadriga Triumphalis vacua. *Pat. Sust. f. 160.*  
\* Templum pulcherrimum, in cuius medio figura insidens Aræ, hinc, & inde duæ aliæ Figuræ basibus in-  
sidentes. *M. N.*  
TI. CÆsar DIVI AVG. F. AVGVST. IMP. VIII.  
\* PONTIF. MAXIM. TRIBVN. POTEST. XXXIIX. S. C. Caduceum alatum. *Ind. Canotorta.*

TL



TIBERIVS IMP. VIII COS. V. TR. POT. XXXIII.

COSS. C. Accronius Proculus. C. Pontius Nigrinus.

Hoc anno A. D. XVII. Kal. April. Ti. Aug. mortuus est.

A. V. C. 790.  
Christi 37.

- TL. CÆSAR DIVI AVG. F. AVGVSTVS IMP. VIII.  
 \* IMP. T. CÆS. DIVI VESP. F. AVG. REST. S. C. In medio Nummo. *M. N.*  
 TL. CÆSAR DIVI AVG. F. AVGVSTVS.  
 \* S. C. IMP. T. CÆS. DIVI VESP. F. AVG. P. M. TR. P. P. P. COS. VIII. (REST. *Ind. Pellegr. Ase.*  
 (RESTITVIT: cum dupli-  
 ci circulo. *Vaillant. t. 1. f. 9.*  
 \* IMP. D. CÆS. DIVI VESP. F. AVG. REST. S. C. *Vaillant. ibidem.*  
 IVSTITIA. Caput femineum.  
 \* IMP. T. CÆS. DIVI VESP. F. AVG. RESTITVIT S. C. *Pat. Ind. f. 5.*  
 TL. CÆSAR DIVI AVGVSTI F. P. P. Caput Tiberij.  
 \* C. CÆSAR TI. N. QVINO. MINI. Caput Caij. *Thef. Theopol.*  
 TL. CÆSAR DIVI AVG. F. AVGVST. IMP. VIII. Caput iuvenile, sine Corona.  
 \* IMP. D. CÆS. DIVI VESP. AVG. REST. S. C. *Ind. Caucortia.*

## NVMMI TIBERII A COLONIIS CVSI.

Colonia Accitana.

- TL. CÆSAR DIVI AVG. F. AVGVSTVS. Caput Tiberij.  
 \* COL. IVL. GEM. ACCI. In medio Coronæ Ciucæ. *R. P. Cattanei.*  
 \* C. I. G. ACCI. Duo Aquilæ legionariæ inter duo Signa militaria erecta. *eiusdem.*  
 \* C. I. G. L. II. C. ACCL. Quatuor Signa militaria. *D. Magnanaca.*

Abdera.

ABDERA Straboni, & Nummis, qua Abdara Ptolemao Hispania Bæthica opidum in ora Australi, hodie  
 verò dicitur Almeria, ut Tarapha, & Moletius, vel Vera, ut Episcopus Gerundensis, vel Adra, ut Clu-  
 sius, quem sequitur Ferrarius in Lex. Geographico.

- TL. CÆSAR DIVI AVG. F. AVGVSTVS.  
 \* Edificium quatuor Columnarum, inter quas ABDER. *R. P. Cattanei.*  
 \* Edificium quinque Columnarum, inter quas ABDERA. *Pat. Ind. f. 5.*

Bilbilis.

- TL. CÆSAR DIVI AVGVSTI F. AVGVSTVS.  
 \* MV. AVGVSTA BILBILIS ( TL. CÆSARE III. Circà Lauream, in qua COS. *Ex Thef. Me-  
 diceo Reuerendissimus Noris.*  
 \* ( TL. CÆSARE V. L. ELIO SEIANO. Circum Coronam, in  
 qua COS. *R. P. Cattanei.*  
 ( Circum Coronam Ciucam, in qua II. VIR. *Eiusdem.*  
 \* MV. BILBILIS TL. CÆSARE V. L. ELIO SEIANO. Circum Lauream, in qua COS. *Ex  
 Augustino Reuerendissimus Noris rest.*

Cæsar-Augusta.

- TL. CÆSAR AVGVSTVS.  
 \* C. CARRI. AQVILI L. IVNL VETE. II. VIR. C. C. A. Taurus. *Ex Thef. Mediceo Re-  
 uerendissimus Noris.*  
 \* C. C. A. Bos cum Mitra. *R. P. Cattanei.*  
 TL. CÆSAR AVGVSTI F. IMPERATOR.  
 C. EG. . . . TE. M. VA. QVA. II. VIR. Circum Coronam quercæam, in qua AED.  
 \* M. CATO L. VETTIVS II. VIR. C. C. A. ( Vir agens Boues cum Aratro. *Ex Thef. Me-  
 diceo Reuerendissimus Noris restit.*  
 \* ( Duo Signa militaria, in quorum medio Aquila.  
*Idem.*  
 NERO CAESAR. DRVSVS CAESAR II. VIR. C. C. A. Duo Signa militaria, Aquila in medio.  
 TL. CAESAR DIVI AVG. F. AVGVSTVS, in alijs IMP. VIII.  
 \* C. POMP. PAR. . . . LVPO PR. Signa militaria, inter quæ C. C. A. supra eadem C. CAE-  
 SAR. *Ex Thef. Mediceo Reuerendissimus Noris restit.*  
 \* TL. CAECILIO LEPIDO. C. AVFIDIO GEMELLO II. VIR. C. C. A. Taurus. *Idem restit.*  
 IVLIA AVGVSTA. C. C. A. Vesta sinistra tenens Hastam, dextra Pateram genu dextro imponit.  
 TL. CAESAR DIVI AVG. F. AVGVSTVS PONT. MAX. TR. P. XXXIII. Caput Tiberij.  
 C. C. A. L. VETTIACVS. M. CATO. II. VIR. Tria Signa legionum, in quorum medio LEG. IV.  
*Ex Thef. Mediceo Reuerendissimus Noris rest.* LEG. VII.  
 LEG. X.

Trium Legionum Hispaniarum praesidio dispositarum, quarum meminit Tacit. post initium lib.  
 4. Annalium nomina docet nos insignis, & rarissimus his Nummus, Quartam scilicet, Sep-  
 timum, & Decimam fuisse &c.

## Calaguris.

- TI. CAESAR DIVI AVG. F. AVGVSTVS IMP. VIII.  
 C. CELERE. C. RECTO II. VIR. C. I. A. Taurus in medio.  
 IMP. CAESAR. TI. AVGVSTVS DIVI AVGVSTI F.  
 \* L. FVL. SPAROSO. L. SATVRNINO M. C. I. In medio Taurus, infra II. VIR. *Ex Thes. Mediceo restituit Reuerendissimus Noris.*  
 \* C. CELER. C. RECTO II. VIR. M. C. I. Bos. *D. Magnauaca.*

## Cascantum.

*Opidum Hispania Tarraconensis apud Iberum Fluum, Municipium Romanorum, nunc Cascante, ex quo Populi Cascantenses Plinio recitati.*

- TI. CAESAR AVG. F. AVGVSTVS.  
 \* MVNICIP. CASCANTVM. Taurus. *R. P. Cattani.*  
 TI. CAESAR DIVI AVG. F. AVGVSTVS IMP. VIII.  
 MVNICIP. CASCANTVM. Taurus in medio.  
 \* MVN. CASCANTVM. Taurus in medio. *Ind. Polatio.*

## Clunia.

*Vrbs olim Praecipua, & Conuentus Iuridicus Hispania Tarraconensis in Paecasi, Romanorum Municipium ex Nummis fuisse discimus, hodie opidum esse, vocarique Craña del Conde, ex Clusio, Floriano, & veteribus Inscriptionibus colligit Ortelius in Thesaurio Geographico.*

- TI. CAESAR AVG. F. AVGVSTVS IMP.  
 \* CLVN. MVN. CN. POMP. MONTAN. . . . II. VIR. Taurus. *Ex Augustino restit. Reuerendissimus Noris.*  
 \* C. AEM. METO. L. COR. MATE. L. CAEL. PRES. C. CAND. III. VIR. Taurus, supra quem CLVNIA. *Ex Thes. Mediceo Reuerendissimus Noris restit.*  
 \* C. N. POMP. M. ANTO. T. ANTO. M. IVL. SERAN. III. VIR. Taurus, supra quem CLVNIA. *Ex eodem Thesaurio Reuerendissimus Noris.*  
 TI. CAESAR DIVI AVG. F. AVGVSTVS PONT. M.  
 \* L. RVF. T. CONSI. T. LONG. P. AVO. III. VIR. Taurus, supra quem CLVNIA. *Eiusdem Thesauri, eodem indicante.*  
 TI. CAESAR AVGVSTVS.  
 \* CN. POMP. M. ANTO. T. ANTO. M. IVL. SERAN. III. VIR. Taurus, supra quem CLVNIA. *Pat. Ind. f. 4.*

## Dertosa.

*Vrbs Hispania Tarraconensis apud Ostia Iberi Fluij, nunc Tortosa dicta, cuius populi Plinio Dertusani dicuntur. Municipium fuisse Romanorum, & Illergauniam dictam testantur Nummi.*

- TI. CAESAR DIVI AVG. F. AVGVSTVS.  
 \* M. H. ILLERGAVONIA DERT. Navis. *Ex Spanhemio f. 766. restitutus.*  
 DERT. ILLERGAVONIA.  
 \* M. H. I. ILLERCAVONIA DERT. Navis expansis Velis. *Ex Ind. Polatio.*

## Emerita.

- IMP. TI. CAESAR AVGVSTVS PON. MAX.  
 \* COL. AVGVSTA EMERITA. Aedificium, cum binis Portis, & binis Turribus. *Ex Thes. Mediceo Reuerendissimus Noris rest.*  
 \* AVGVSTA EMERITA. Aedificium, vt superius. *M. R. P. Cattani.*  
 TI. CAESAR DIVI AVG. F. AVGVSTVS.  
 \* COL. AVGVSTA EMERITA. Aedificium, vt superius. *Patin. Ind. fol. 4.*

## Erganica.

- TI. CAESAR AVGVSTI F.  
 ERCAVICA. In Corona quercea.  
 TI. CAESAR DIVI AVGVSTI F. AVGVSTVS.  
 \* C. COR. FLORO L. CAE. ALACRE. II. VIR. Taurus inter voces MVN. ERCAVICA. *Ex Thes. Mediceo Reuerendissimus Noris.*

## Graccuris.

*Hispania Tarraconensis opidum, nunc Agreda, à Graccho post victos Celsiberos A. V. C. 571. vel conditum, vt plures, vel restauratum, vt Festus, qui Illurcim prius dictum scribit, Municipium Romanorum ex Nummis cognoscitur.*

- TI. CAESAR DIVI AVG. F. AVGVSTVS.  
 \* MVNICIP. GRACCVRRIS. ( Bos, inter cornua Mitram habens. *M. R. P. Cattani.*  
 \* ( Caput Bouis. *Eiusdem.*

## Incerta.

- Ar.* TI. CLAVD. TI. F. NERO. Q. NONNI. SEX. F. ASPRENAS. Serpens super Ara, iuxta quam ab altera parte Spica, ab altera Caduceum.  
 SALVS. Caput Dez Salutis.

S

TI

- \* TI. CAESAR DIVI AVG. F. AVGVST. IMP. VIII.  
 C. VIBIO MARSO PROCOS. II. S. IVNIVS FAVSTVS II. V. Figura stolata sedens, sinistram in sublime eleuans, dextra Pateram, vtrinque M. M.
- \* C. VIBIO MARSO PR. COS. DR. CAEQ. PR. T. C. RVFVS F. C. D. D. P. P. Figura sedens, dextra Pateram, sinistra Hastam. *Ind. Polatio.*
- \* C. VIBIO MARSO PR. COS. C. CASSIVS FELIX A. II. VIR. D.D. P.P. Figura velata sedens, vt superior. *M. N.*  
 MVNICIP. . . . . Taurus habens inter cornua  $\Delta$ , quae erat Mitra.
- IMP. CAES. TIBERIO AVGVSTO D. D. COL. Caput Tiberij.
- \* PACE AVG. PERP. Ianus clusus. *Ex Thes. Mediceo prima magnitudinis pulcherrimus Reuerendissimus Noris.*
- TI. CAESAR DIVI AVG. F. AVG. P. M.
- \* QVA. . . . CIV. . . . . A. VII. II. VIR. Tria Signa militaria. *Ibidem.*
- \* . . . . . O. IVS. PROCVLVS. M. EMILIVS. Tria Signa militaria, inter quae Q. I. I. A. *R. P. Cattanei.*
- IMP. TI. CAESAR AVGVSTVS PON. MAX.
- \* AETERNITATI AVGVSTAE. C. A. R. Templum quatuor Columnarum. *R. P. Cattanei.*  
*forte COLONIA AVGVSTA RAVRACORVM.*
- \* C. VIBIO MARSO PROCOS. II. L. C. CAECILIVS PIVS II. VIR. M. M. I. V. Figura sedens cum Hasta, & Patera. *Eiusdem.*
- TI. CAESAR DIVI AVG. F. AVGVSTVS IMP.
- \* AETERNITATI AVGVSTAE. C. A. I. Templum sex Columnarum. *Patin. Ind. f. 4.*
- \* C. VIBIO MARSO PR. COS. III. C. SALLVS RVSVS . . . . M. M. I. V. Vesta sedens, dextra Pateram, sinistra Hastam. *idem f. 4.*
- \* OCTAVIANO ITERVM II. VIRO. Mons spinis plenus. *Scheda Sponniana.*
- Illice.
- \* TI. CAESAR DIVI AVG. F. AVGVSTVS. P. M. *in alijs deest P. M. Patin. Ind. f. 4.*  
 C. BALBO L. PORCIO II. VIR. C. V. II.
- \* M. EMILIVS SEVERVS T. CAEL. PROCVLVS. II. VIR. C. I. I. A. Signa Militaria. *Ex Thes. Mediceo Reuerendissimus Noris.*
- \* . . . . . AVIT. II. VIR. Q. C. I. I. A. Signum militare inter duas Aquilas legionarias. *P. Cattanei.*
- M. IVLIVS SETTAL. L. SESTI CELER. II. VIR. Circum Aram quadratam, in qua SAL. AVG. C. I. I. A. *scilicet COLONIA ILLICE IMMVNIS AVGVSTA.*
- TI. CAESAR DIVI AVG. F. AVG. P. M.
- \* A. ALER. LONG. L. PAP. AVIT. II. VIR. Q. C. II. Duae Figurae Praetextatae dextras iungentes, supra Aram inscriptam IVNCTIO. *Ex Thes. Med. Reuerendiss. Noris rest.*
- Italica.
- TI. CAESAR AVGVSTVS PON. MAX. IMP.
- \* PERM. DIVI AVG. MVNIC. ITALICVM. Circum Aram, in qua PROVIDENTIAE AVGVSTI. *Ex Thes. Mediceo Reuerendissimus Noris.*
- IMP. TI. CAESAR AVGVSTVS PON. MAX.
- \* PERM. DIVI AVG. MVN. ITALIC. Ara, in qua PROVIDENTIAE AVGVSTI. *P. Cattanei.*
- \* MVNIC. ITALIC. PERM. DIVI AVG. *Spanhem. f. 553.*
- Tula Celsa.
- TI. CAESAR. C. VI. . . . . Caput Tiberij absque Laurea.
- \* IMP. CAES. AVG. TR. POT. PONT. MAX. Caput Aug. laureatum. *Ind. Polatio.*
- TI. CAESAR AVGVSTVS.
- \* L. BACC. FRONT. CN. BVCCO C. V. I. CEL. Taurus cum notis II. VIR. *Ex Thes. Mediceo Reuerendissimus Noris.*
- Osicerda.
- Fludetanorum, in Hispania Tarraconensi opidum, Romanorum Municipium, hodie Osiera dictum.*
- TI. CAESAR AVGVSTVS.
- \* MVN. OSICERDA. Taurus. *Patin. Ind. fol. 4.*
- Osca.
- TI. CAESAR AVGVSTVS.
- V. V. OSCA. ( D. D. Figura Equestris cum Pilo decurrens. *Vrbs victrix Osca, decreto Decurionum explicat Augustinus Dialogo 7.*
- ( PEREGRINO, ET QUIETO II. VIR. Figura Equestris decurrens.
- \* VRBS VIC. OSCA D. D. Figura Equestris decurrens. *R. P. Cattanei.*
- Colonia Romulea.
- \* PERM. DIVI AVG. COL. ROM. *Spanhemius f. 554.*

## Saguntus.

*SAGVNTVM, Saguntus, & Saguntos clarissima Hispania Tarraconensis Vrbs, in finibus Hæcæanorum à Zachintys, Anno post Diluuium 167. teste Iúliodoro condita, & ab Hannibale euerfa, nunc Moxuedre dicitur, & à Mari 3. m. passibus distat.*

- \* TI. CAESAR DIVI AVG. F. AVGVSTVS, in alio AVG. M. N.
- \* L. SEMP. GEMINO. L. VAL. SVRA II. VIR. Dimidiata nauis, supra quam legitur SAG., & visitur effigies Victoriæ Coronam porrigentis. *Ex Thes. Med. Reuerendissimus Noris rest.*

## Segobriga.

- TI. CAESAR AVGVSTVS. Caput Tiberij laur.
- \* SEGOBRIGA. In laurea. *Parin. Ind. fol. 4.*
- TI. CAESAR DIVI AVG. F. AVG. SEGOBRIGA. In Corona quercea.
- \* TI. CAESAR DIVI AVG. F. AVGVSTVS IMP. VII. in alio AVGVST. in alio IMP. VIII.
- \* SEGOBRIGA. In Corona quercea. *Ex Thes. Mediceo Reuerendissimus Noris rest.*

## Salona.

*SALON, qua & Salona, & Salona Vrbs Illyridis in Colle apud Oram Litoralem, Colonia Martia Iulia Salona à Lapidibus antiquis dicitur, nunc verò Salona Vrbs Dalmatia.*

- \* COL. CLAVDIA AVGVSTA PIA VET. SALONA. *Ex Ligorio Spanhemius f. 769.*

## Tarraco.

- TI. CAESAR AVG. F. PONT. TR. POT. XII. IMP. V.
- \* C. V. T. T. In Corona quercea. *Ex Thes. Mediceo Reuerendissimus Noris rest.*
- TI. CAES. AVG. PONT. MAX. TRIB. POT. DRVSVS CAESAR TRIB. POT. IVLIA AVGVSTA C. V. T. Drusi, & Iuliz Imagines aduersæ.
- TI. CAESAR DIVI AVG. F. AVGVSTVS. Caput Tiberij.
- \* C. V. T. T. Ara cum Virgulto. *R. P. Cattanes.*
- \* DIVVS AVGVSTVS PATER. C. V. T. TAR. Caput Aug. radiatum. *Eiusdem.*
- \* AETERNITATI AVGVSTAE C. V. T. T. *Ex Thesaurò Mediceo Reuerendissimus Noris. Cænotaph. Pisan. f. 93.*
- TI. CAESAR AVG. PON. MAX. TRI. POT. Caput Tiberij laureatum.
- DRVSVS. CES. TRIB. POT. IVLIA AVGVSTA. C. T. V. Drusi, & Iuliz, siuè Liuz capita aduersa.

## Turiato.

- TI. CAESAR AVGVST. F. IMPERATOR.
- \* Q. CAEC. SERE. M. VAL. QVAR. MV. TVR. IL. VIR. Taurus. *Ex Thes. Mediceo restitutus à Reuerendissimo Noris.*
- TI. CAESAR AVG. F. IMP. PONT. M.
- \* M. PONT. MARSO C. MARI VEGETO IL. VIR. Taurus, supra quem MVN., infra TVRIASO, *ab eod. restitutus.*
- \* L. CEL. AQVIN. M. CEL. PALVD. II. VIR. MV. TVR. Taurus. *Thes. Medicei.*
- TI. CAESAR AVG. F. AVGVSTVS. PON. MAX.
- \* DIVVS AVGVSTVS MVN. TVR. Figura sedens, dextra Ramum, sinistra Hastam tenens. *Thes. Medicei.*
- TI. CAESAR AVGVSTVS. Caput Aug.
- \* DIVVS AVGVSTVS. MVN. TVR. Caput Aug. radiatum. *Ex Thes. Mediceo Reuerendissimus Noris restit.*
- TI. CAESAR DIVI AVGVSTI F. AVGVSTVS IMP. VIII.
- \* MVN. TVRIASO. MAN. SVLP. LVCAN. M. SEMP. FRONT. Circum Coronam querceam, in qua II. VIR. *Ex Thes. Mediceo Reuerendissimus Noris rest.*

## Municipium Iulium Vticense.

*Vrbs insignis Africa Litoralis, primaq; post Carthaginem, variè nunc ab Auctoribus Geographicis appellata, communior verò Biserta, sui & Ferrarius subscribit; hanc Coloniam Romanorum putavit Onufrius Panvinus Antiquitatis Pater, & Restitutor, sed Nannus Municipium fuisse docet.*

- \* MVNIC. IVL. VTICENS. D. D. P. Figura sedens. *Spanhemius fol. 768.*
- \* IMMVNIS VTICEN. D. D. Dea sedens velata. *Scheda Sporniana.*



DRVSVS TIBERII EX AGRIPPINA F.

Huic, vt simplex, & minimè fucatum ingenium, sic iracundum, & sanguine gaudens fuit. Literas non admodum coluit, vnde & dicendi rudis euasit. Patris bibacitatem egregie retulit, credo assiduitate crapulae ad maiorem iracundiam deflexisse, ab acerbitate eius enses peracuti Drusiani dicti sunt, & ipse Equiti plaga incussa Castoris nomen reportasse. *Auctor est Dion.* Quæsturam gessit M. Aemilio, & T. Statilio Cos. Triennio post missus à Patre ad Legiones Pannonicas, quæ post excessum Augusti nunciatum tumultuari cæperant, præmia, & missionem flagitantes motum omnem intra paucos dies composuit, ac Ouans Urbem ingressus est. Mox Consulatum inijs cum C. Norbano C. F. C. N. Flacco V. C. 768. sextoque anno post, cum iam Germanicus frater in fata concessisset, eundem honorem repetiuit, & quidem Patris Collega, nihil amplius dissimulantis, qui filium sumptu rerum admoueret, proinde Tribuniciam Potestatem, petente Tiberio, Senatus illi decreuit, destinatam, ac certam in Imperio successionem præcidit illi, Seianus æmulus potentia, & recenti ira aduersus Drusum efferatus; nam orto fortè iurgio, Drusus commotior intenderat Seiano manus, & contra tendentis os verberauerat. Ille quod iam diù molitus erat, cum Liuilla Vxore Drusi communicat, ita fraude, & perfidia vtriusque per venenum tollitur anno V. C. 776. Principatus Tiberij anno decimo.

DRVSVS IVLIVS TI. AVG. F. CÆSAR.

COSS. *Silius Nepos. Munatius Plancus.*

A.V.C. 766.  
Christi 13.

DRVSVS CÆSAR TI. AVG. F. Caput Drusi sinè Laurea.  
TI. AVG. F. AVGVSTVS. Caput Tiberij, vt superius. *Vaillant. Tom. 1. fol. 10.*

DRVSVS IVL, TI. AVG. F. CÆSAR PONT. COS. II. TR. P.

COSS. *C. Sulpitius Galba. D. Haterius Agrippa.*

A.V.C. 775.  
Christi 22.

DRVSVS CÆSAR TI. AVG. F. COS. II. TR. POT. Caput Drusi.  
TI. CÆS. AVG. P. M. TR. P. XXXV. Caput Tiberij.  
DRVSVS CÆSAR TI. F. TR. P. Caput Drusi.  
\* TIBERIVS AVG. P. M. TR. P. XXXV. Caput Ti. laur. *Vaillant. Tom. 2. fol. 26.*  
DRVSVS CÆSAR TRIB. POT. IVL. AVG. Capita aduersa Drusi, & Liuiæ.  
TI. CÆS. AVG. PONT. MAX. TRIB. POT. Caput Tiberij laureatum.  
\* PERMISSV L. APRONI PROCOS. III. Caput Mercurij. *Spanhem. f. 555.*  
DRVSVS CÆSAR . . . . . FRA. Caput sine Corona.  
\* TI. CÆSAR D. AVGVSTI F. AVGVSTVS. Caput Tiberij cum Corona. *Ind. Cauotorta.*

DRVSVS CÆSAR COS. II. TR. P. II.

COSS. *C. Asinius Pollio. C. Antistius Vetus.*

A.V.C. 776.  
Christi 23.

*Hoc anno Drusus mortuus est.*

DRVSVS CÆSAR TI. AVG. F. DIVI AVG. N. in alijs CÆS.  
PONTIF. TRIBVN. POTEST. ITER. S. C. In medio Nummo.  
\* PONTIF. TR. POTEST. ITERVM S. C. *Ind. Cauotorta.*  
IMP. T. CÆS. DIVI VESP. F. AVG. P. M. TR. P. P. P. COS. VIII. RESTITV. S. C.  
\* IMP. T. CÆS. DIVI VESP. F. AVG. REST. S. C. *M. N.*  
DRVSVS CÆSAR TI. AVG. F. TR. POT. ITER. S. C.  
PIETAS. Caput Pietatis.  
DRVSVS CÆSAR TI. AVG. F. DIVI AVG. N. PONT. TR. POT. II. S. C. in alio TR. P. II. S. C.  
Capita Tiberij, & Drusi Gemellorum, filiorum Drusi, Cornucopiæ imposta, Caduceo medio.  
DRVSVS, ET GERMANICVS CÆSARES TI. AVG. F.  
PRINCIPES IVENTVTIS, Ex *T. bes. Golz. f. 25.*  
PIETAS. Caput Deæ Pietatis.  
\* IMP. T. CÆS. DIVI VESP. F. AVG. (RESTIT. S. C. *R. P. Cattanei.*  
(RESTITVIT S. C. *Pat. Ind. f. 5.*  
\* IMP. D. CÆS. DIVI VESP. F. AVG. REST. S. C. *Ind. Cauotorta.*  
DRVSVS CÆSAR TI. AVGVSTI F. TR. POT. ITER. S. C.  
\* PIETAS. Caput Pietatis. *Ind. Cauotorta.*  
PIETAS. Caput muliebre velatum.  
\* IMP. T. CÆS. DIVI VESP. F. AVG. REST. S. C. In medio Nummo. *Ind. Polatio.*

NPM.



NUMMI DRVSI A COLONIIS CVSI.

Munic. Italica.

DRVSVS CÆSAR TI. AVG. F.

\* PER. AVG. MVNIC. ITAL. Signa militaria, inter quæ Aquila Legionaria. *Ex Tbef. Mediceo Reuerendissimus Noris.*

DRVSVS CÆS. TI. AVG. F. Caput Drusi.

\* PER. AVG. MVN. ITALIC. Tria Signa militaria. *D. Magnauace.*

17



GERMANICVS.

Germanicus fuit, & corporis forma, & animi bonis, institutioneque iuxta, ac robore, clementia, & modestia præstantissimus. Neronis Claudij Drusi Germ. F., sæpè numero cum Imperium adipisci posset, aspernatus est. Obijt Epidaphne Cn. Pisonis, & Plancinæ fraude, aut vt alij Tib. Cl. Neronis, & Liuiæ, anno ætatis 34. Vide integram eius Historiam ex *Suetonio, Tacito, Plinio, Iosepho, & Dione* descriptam apud *Ioan. Glandorpium* in descriptione Gentis Iuliz.

GERMANICVS DRVSI F. à Tiberio adoptatur, & TI. IVL. TI. AVG. F. GERMANICVS CÆSAR dicitur A. D. V. Kal. Iulij.

COSS. *Alio Cato. Sentio Saturnino.*

*A.V.C. 757. Christi 4.*

GERMANICVS *victis cum Batone Dalmatis IMP. dicitur.*

COSS. *C. Poppeo Sabino. Q. Sulpitio Camerino.*

*A.V.C. 762. Christi 9.*

GERMANICVS *Primo Consul procedit cum L. Fonteio Capitone.*

*A.V.C. 765. Christi 12.*

*Au.* GERMANICVS CÆSAR TI. AVG. F. DIVI AVG. N. Caput Germ.

\* PIETAS AVGG. S. C. Figura muliebris sedens, dextra Hastam, sinistra elata, antè quam tres Pueri nudi propè sedem, alius item Puer nudus, omnes stantes. *Srad. f. 21.*

*Æ.* GERMANICVS CÆSAR DIVI . . . . . Caput Germ.

TI. CÆSAR AVG. GERMANICVS. Caput Tiberij.

GERMANICVS . . . . . Caput Germanici.

\* S. C. Vesta sedens dextra Capedunculam. *M. N.*

GERMANICVS CÆSAR COS. IMP. II.

COSS. *Celiv Rufus. L. Pomponius Flaccus.*

*A.V.C. 770. Christi 17.*

*De Chattis, & Cheruscis triumphat A. D. VIII. Kal. Iul.*

*Æ.* GERMANICVS CÆSAR. Triumphans in Quadrigis.

SIGNIS RECEPTIS, DEVICTIS GERMANIS S. C.

\* SIGNIS RECEPT. DEVICTIS GERM. S. C. Imp, Paludatus stans, dextra-extensa, sinistra Aquilam legionariam. *M. N.*

*Hic est Germanicus, dextra Imperante, sinistra Aquilam legionariam Varriana Clade amissam, mox ab eo receptam, ostentans.*

GERMANICVS CÆSAR COS. II. TR. P. IMP. II.

COSS. *M. Iunius Silanus. L. Norbannus Flaccus Blandus.*

*A.V.C. 772. Christi 19.*

*Obijt hoc anno Epidaphne in Syria Germanicus, & Numismata sequentia vel à Caio filio, vel à Claudio Fratre eusa sunt annis sequentibus.*

*Aur.* GERMANICVS CÆSAR TI. AVG. F. DIVI AVG. N. Caput Germ.

\* C. CÆSAR AVG. PON. M. TR. POT. III. COS. III. Caput Caij. *Num. Arscor. Tab. 18. n. 8.*

*Ar.* GERMANICVS CÆSAR TR. POT. . . . . Caput Germanici.

C. CÆSAR AVG. GERMANICVS. Caput Caij.

*Æ.* GERMANICVS CÆSAR TI. AVG. F. DIVI AVG. N. Caput.

C. CÆSAR AVG. GERMANICVS PON. MAX. TR. POT. S. C.

C. CÆSAR. DIVI. AVG. PRON. AVG. P. M. TR. POT. III. P. P. S. C.

C. CAE-

T

C. CAESAR DIVI AVG. PRON. AVG. P. M. TR. P. IV. P. P. S. C.  
 TI. CLAUDIVS CAESAR AVG. GERM. P. M. TR. P. IMP. P. P. S. C.  
 \* IMP. T. CAES. DIVI VESP. F. AVG. REST. S. C. *Ind. Polario.*  
 \* IMP. DOM. CAES. DIVI VESP. F. REST. S. C. *Vaillan. Tom. 1. f. 14.*  
 GERMANICVS CAESAR P. C. CÆS. AVG. GERM.  
 C. CÆSAR AVG. GERM. P. M. TR. POT.  
 C. CÆSAR AVG. PON. MAX. TR. P. IV. COS. IV.

## COLONIARVM NVMMI.

Colonia Cæsar-Augusta.

GERMANICVS C. CÆSARIS PATER.  
 SCIPIONE, ET MONTANO II. VIR C. C. A.

Carteia.

GERMANICO, ET DRVSO. Caput muliebre Turritum, vt in Nummis Carteia.  
 \* CAESARIBVS. Temon transfusus Carteia: Insigne. *Ex Thes. Mediceo Reuerendissimus Noris.*

Incerta.

CÆSAR AVG. GERMANICVS. Caput Germanici.  
 TR. CÆSAR DOSEN. Caput.  
 GERM. CÆSAR PVLCHRO III. VARIO II. VIRO. Caput Germanici.  
 \* C. CÆSAR AVG. GERMANICVS. Caput Caij laur. *Ind. Cauortia.*  
 GERMANICVS CÆSAR DOSENSO PVLCHRO II. VIR.  
 \* C. CÆSAR AVG. GERMANICVS. Caput Caij. *Patin. Fam. Claud. n. 15.*  
 \* GERM. CAESAR PVLCHRO III. VIR. VARIO II. VIR. in meo GER. CAESAR PVLCHRO  
 III. VARIO II. VIR.  
 CÆSAR AVG. GERMANICVS TR. POT. II. COS. II. Caput Caij.  
 Caput Germanici absque inscriptione.  
 \* C. HEIO POLLIONE II. VIR. C. MVSSID. PRISCO II. VIR. In Corona. *Pat. Ind. f. 5.*

Italica Municip.

GERMANICVS CÆSAR TI. AVG. F.  
 ( Duo Signa militaria, Aquila legionaria media, inter quæ PER. AVG.  
 \* MVNIC. ITALIC. ( *Ex Thes. Mediceo Reuerendissimus Noris.*  
 \* ( M. D. Tria signa militaria erecta, *Pat. Ind. f. 5.*

Osca.

GERMANICVS CÆS. P. C. CAESAR AVG. GERM.  
 C. TARRACINA P. PRISCO II. VIR. VV. OSCA, Eques decurrens.

Colonia Romulea.

GERMANICVS CÆSAR TI. AVG. F.  
 \* PERM. AVG. COL. ROM, Corolla Quercea, in cuius medio Pateta. *R. P. Cassani.*



## IVLIA AGRIPPINA GERMANICI.

Agrippina M. Agrippæ, & Iuliz Augusti, ex Scribonia filia, Augusti Neptis, Tiberij Nurus, Germanici Vxor, Mater Caij. Hanc Germanicus vitæ finem imminere sentiens, per sui memoriam, perque communes liberos obtestatus ferociam exueret, nè emulacione potentiz validiores irritaret, Inedia voluntaria extinguitur. *Ser. Sulp. Galba, L. Cor. Sulla Coss. A. V. C. 786. A. D. XV. Kal. Nouembris, et Tacito Ann. 4.*

AGRIPPINA M. AGRIPPÆ FILIA TI, IVL. GERMANICI Vxor, C. AVGVSTI MATER.

Ag. AGRIPPINA MAT. C. CÆS. AVG. GERM. Caput Agrippinæ.  
 \* C. CÆSAR AVG. GERM. P. M. TR. POT. Caput Caij. *Spanhem. f. 612.*  
*Nummus hic, vt & omnes sequentes, vel à Caio Filio, vel à Ti. Cl. Cognatocust in honorem Agrippinæ (nam, ea vivente, sub Tiberio, nullus eiusus suis eiusdem Nummus) aliqui Aerei à Tia restituti fuerunt in eius octavo Consulatu.* AGRIP.

- Ar.* AGRIPPINA MAT. C. CÆS. AVG. GERM. Caput Agrippinæ.  
 \* C. CÆSAR AVG. GERM. P. M. TR. POT. Caput Caij. *M. N.*  
 \* C. CÆSAR AVG. PON. M. TR. POT. III. COS. III. Caput Caij. *Num. Arscot. tab. 18. n. 6. 7.*
- vE.* AGRIPPINA M. F. MAT. C. CÆSARIS AVG.  
 MEMORIÆ AGRIPPINÆ S. P. Q. R. Bigæ Mularum, seu Carpentum, vt in Nummis Liuiæ  
 consecratæ.  
 \* IMP. T. DIVI VESP. F. AVG. P. M. TR. P. P. P. COS. VIII. REST. S. C. *Vaillant. Tom. 1. f. 15.*  
 AGRIPPINA M. F. GERMANICI CÆSARIS.  
 TI. CLAUDIVS CÆSAR AVG. GERM. P. M. TR. P. IMP. P. P. S. C. In Area Nummi.  
 AGRIPPINA M. F. MAT. C. CÆSARIS AVGVSTI.  
 \* Porticus cum figura muliebrī. *Spanhemius f. 613.*  
 \* IMP. T. CÆS. DIVI VESP. F. AVG. P. M. TR. P. P. P. COS. VIII. REST. S. C. *Patin.  
 Suet. f. 210.*  
 \* S. P. Q. R. MEMORIÆ AGRIPPINÆ. Thensa à duabus Mulabus vecta. *Ex Ind. Polatio.*

COLONIARVM NYMMI.

Colonia Cæsar-Augusta.

AGRIPPINA M. F. MAT. C. CÆSARIS AVGVSTI. Caput Agrippinæ.  
 \* SCIPIONE, ET MONTANO II. VIR C. C. A. In medio Nummo. *R. P. Cattanei*

19



NERO, ET DRVSVS CÆSARES, GERMANICI, ET AGRIPPINÆ FILII.

Nero, & Drusus Cæsares fratres, Germanici, & Agrippinæ Filij. Tiberij Nepotes, & C. Cæsaris Augusti Fratres à Tiberio Auo, Seiani insidijs inedia necati.

Neronem iam iuuentam ingressum, Tiberius commendauit Patribus, & Pontificem fecit, quo primùm die Forum ingressus est, Congiarium Plebi datum, admodum lætæ, quod Germanici Stirpem iam puberem aspiceret, mox Iuliam Drusi Filiam Coniugem accepit, A. V. C. 773. Nonno post anno V. C. scilicet 782. per insidias Seiani circumuentus, proditus etiam ab Vxorē, per literas in Senatu à Tiberio accusatur, damnatusque in Pontiam Insulam relegatus fame necatur.

Drusus Virilem Togam sumit A. V. C. 776. Asinio Pollione, & Antistio Vetere Cofs., quæq; Fratri eius Neroni, eadem, & ipsi Senatus decreuit, Biennio post Præfecturam Latinorum gessit, artibus Seiani, & ipse hostis iudicatus, cum diu in vinculis habitus esset; tandem post mortem Seiani fame, quomodo Frater, enectus est, alimentis omnibus adeò subductis, vt tomentum è culcitra manducare tentauerit A. V. C. 786. Huic Vxor fuit Aemilia Lepida M. Aemil. Lepidi Consularis Viri Filia, quæ criminibus assiduis Maritum insecuta est. *Ex Glanderpy Onomastico.*

NERO, ET DRVSVS CÆSARES GERMANICI F.

- vE.* NERO, ET DRVSVS CAESARES QVINC. C. VINC. Duo Capita aduersa.  
 TI. CAESAR DIVI AVG. F. AVGVSTVS IMP. in alio P. M. Caput Tiberij.  
 NERO CAESAR DRVSVS CAESAR. Duo Capita aduersa.  
 PERMISSV DIVI  
 NERO, ET DRVSVS CÆSARES. Duæ figuræ Equestres decurrentes.  
 C. CAESAR AVG. GERMANICVS PONT. M. TR. POT. S. C. In Area Nummi.  
 NERO CAESAR DRVSVS CAESAR. Capita aduersa.  
 \* TI. CAESAR DIVI AVG. F. AVGVSTVS. Caput Ti. *Ex Thes. Mediceo Reuerendiss. Noris.*

COLONIARVM NYMMI.

Colonia Cæsar-Augusta.

NERO CAESAR, DRVSVS CAESAR II. VIR. C. C. A. Duo Capita aduersa.  
 TI. CAESAR DIVI AVG. F. AVGVSTVS. Caput Tiberij.

Colonia Romula.

NERO CAESAR, DRVSVS CAESAR. Capita aduersa.  
 \* PERM. DIVI AVG. COL. ROM. Caput Aug. radiatum cum Fulmine, *Ex Thes. Mediceo Reuerendissimus Noris.*

TI.



TIBERIVS DRVSI F. CAESAR.

Drusus Ti. Aug. F. ex Linilla vxore Gemellos sustulit, quorum vnus in infantia mortuus est, alius verò Tiberij nomine appellatus, in Aula Palatina educatus, vtpotè verus Tiberij Aug. Hæres, & propinquior successor (natura enim Nepos eius erat, adoptione filius). Hic Caio Germanici filio à Tiberio adoptato cohæres Testamento datus, ab eodem, etfi Patruele, & Fratre, repente immisso Centurione interceptus est, vt Romanum solus teneret Imperium. CAESARIS dignitate ornatum testatur rarissimus Nummus ex ære (vt vocant medio) reliqua ex *Suetonio, Philone Iudæo* de legatione ad Caium, indicauit Eruditissimus *I. C. Seb. Faeschinus* in Basileiensi Accademia Iuris Publ. Professor, à quo, & Nummi descriptio manauit.

TI. CAESAR TI. AVG. F. DIVI AVG. N. cohæres CAIO à TI. Patre relictus ab eodem mox occiditur.

*A.V.C. 790.  
Christi 37.*

COSS. *Acerronius Proculus. C. Pontius Nigrinus.*

TI. CAESAR DIVI AVG. F. AVGVSTI N.

\* CLEMENTIAE. Clypeus, in cuius medio Caput muliebrc. *Num. Faesch.*



C A I V S.

Tiberio Caius successit, Antij natus, Patre suo Germanico, & C. Fontejo Capitone Cos. V. C. 764. Matre Agrippina: Is Tiberij Testamentum, quo Tiberium Nepotem adoptauerat, irritum fecit, cumque Imperio exutum, post adoptatum sibi, occidit. Imperium ingressus thesauros maximos breuissimo tempore exhaustit: nam vicies termillium Sextertium, & trecenta insuper Sextertia, cum accepisset in thesauris, nullam eius summæ partem in tertium annum seruauit. Se se adorari voluit, Statuam suam misit collocandam in Templum Hierosolima. Adulterijs fuit inquinatissimus, tres suas sorores stuprauit, libidines Tiberij, & patricidia, non modo imitatus, sed etiam excessit, multos Senatores, & alios crudeliter interfecit, dicens: *Oderint, dum metuant.* Conatus est abolere Homerum, Virgilium, & libros Iuris Consultorum. Cum tribus annis mensibus nouem diebus viginti octo, nefanda, & perniciosissima quæque peregisset, tandem à Cassio Cherea, & coniuratoribus in Angiporto trucidatus est, triginta vulneribus confossus, atque vnâ vxor, & filia, cum vixisset annos 28. menses quatuor dies 25. Senatus Romanus eius memoriam ægre ferens, omne æreum Numisma, quod eius Imaginem haberet, conficari iussit; id quidem factum, non tamen æs in messorum vsum commutatum, nam Messalina ex eo Mnestris histrionis, & Caij Siliij Gladiatoris Statuas fecit, hanc ei suæ consuetudinis gratiam referens. Vide *Dionem lib. 59.*, & *Glandorpsum fol. 178.* descriptionis Gentis Iuliz.

C. IULIVS GERM. F. CAESAR AVGVSTI GERMANICVS P. M. TR. P. COS. P. P.

*A.V.C. 790.  
Christi 37.*

*Mortuo Tiberio A. D. XVII. Kal. Aprilis.*

COSS. *C. Acerronius Proculus. C. Pontius Nigrinus.*

*Aur.* C. CAESAR AVGVSTI GERMANICVS P. M. TR. POT.

DIVI AVGVSTI PATER PATRIÆ. Caput Aug. radiatum.

*In honorem Augusti Pro Aui. à Caio Pronepote eius, vt alij plures.*

\* GERMANICVS CAES. P. C. CAES. AVGVSTI GERMANICVS. Caput Germanici. *Pat. Thesaur.*

C. CAESAR AVGVSTI GERMANICVS PONTIFEX MAX. TR. POT.

AGRIPPINA MAT. C. CAES. AVGVSTI GERMANICVS. Caput Agrippinae, *in honorem Matris à filio decretus.*

C. CAESAR AVGVSTI GERMANICVS PONTIFEX MAX. TR. POT. S. C.

AGRIPPINA, DRVSILLA, IVLIA. Tres Caij sorores stantes, sinistris Cornucop., dextris Bilanccis. SPES AVGVSTA S. C. Spci Typus.

- \* Caput Aug. radiatum sine Epigraphe. *Vaillant. tom. 2. f. 32.*
- \* Caput Aug. Corona radiata Stellis circumdatum. *Vaill. ibidem.*
- C. CÆsar AVG. GERMANICVS PON. M. TR. POT.
- \* AGRIPPINA, DRVSILLA, IVLIA. Vt supra. *Hulsins.*  
*Agrippina, Drusilla, & Iulia, tres Cæsares, Germanici, & Agrippina filia, omnes ab eodem stuprata.*

- Ar.* C. CÆsar AVG. GERMANICVS. Caput Caij.  
GERM. CÆsar TR. P. . . . Caput Germ. *In Patris Germanici honorem signatus.*
- C. CÆsar AVG. GERM. P. M. TR. POT.
- \* AGRIPPINA MAT. C. CÆs. AVG. GERM. Caput Agrippinæ. *Num. Fasch.*  
DIVVS AVGVSTVS PATER PATRIÆ. Caput Aug. radiatum.  
GERMANICVS CÆsar P. C. CÆs. AVG. GERM. Caput Germanici.  
PAX AVGVSTI. Duæ figuræ stantes, altera Imperatoris, alia militaris, iungentes dextras.
- C. CÆsar GERMANICVS PON. MAX. TR. POT.  
AGRIPPINA MAT. C. CÆs. AVG. GER. Caput Agrippinæ.
- C. CÆsar AVG. GERM. P. M. TR. POT. COS. *aly IMP.*  
Caput Aug. Corona radiata cum duabus Stellis.

- \* PONTIF. MAX. Figura laureata sedens, dextra Pateram, sinistra Lauricamum. *Num. Arscot. tab. 18. num. 5.*

- \* Caput Aug. radiatum absquæ Epigraphe. *Vaill. tom. 2. f. 32.*
- \* Caput Aug. Stellis circumdatum absquæ Epigraphe. *Vaillant. ibidem.*
- VE.* C. CÆsar AVG. GERMANICVS PON. MAX. TR. POT. S. C. *in alio desst S. C. in alio P. M.*  
GERMANICVS CÆsar TI. AVG. F. DIVI AVG. N.  
NERO, ET DRVSVS CÆsares. Duæ figuræ Equestres decurrentes.
- C. CÆsar AVG. GERMANICVS PON. M. TR. POT. *in alio P. M. TR. POT. Ind. Cautorta.*
- \* AGRIPPINA, DRVSILLA, IVLIA S. C. Tres Caij sorores stantes, vt in aureo.
- \* PAX AVGVSTI S. C. Imp. porrigens dextram Militi. *Tristan. f. 176.*
- C. CÆsar AVG. GERMANICVS PONT. MAX. TR. P. Caput Caij laur.
- \* DIVO AVGVSTO. Tres Figuræ sacrificantes coram Templo. *Vaillant. tom. 1. f. 16.*
- C. CÆsar AVG. GERMANICVS PON. TR. P. P. P.
- \* VESTA S. C. Vesta subfello insidens, dextra Pateram. *Num. Fasch.*
- C. CÆsar COS. PON. M. TR. POT.
- \* S. C. Neptunus stans, dextra Delphinum, sinistra Tridentem. *Thef. Theopol.*
- C. CÆsar GERMANICVS PON. MAX. TR. POT.  
ADLOCVTIO COHORT. S. C. Allocutio Cohortium cum sex Figuris.  
P. P. OB CIVES SERVATOS. S. C. In Corona.  
S. P. Q. R. OB CIVES SERVATOS S. C. In Corona quercea.  
VESTA S. C. Vesta sedens, dextra Pateram, sinistra Hastam.
- C. CÆsar GERMANICVS PON. MAX. TR. POT. Figura sedens, dextra Pateram, ad pedes PIETAS.  
DIVO AVGVSTO. Tres figuræ ad Aram, Bouem immolantes.
- C. CÆsar AVG. GERMANICVS P. M. TR. POT. PIETAS. Vt superiores.  
DIVO AVGVSTO. S. C. Sacrificium.
- C. CÆsar AVG. GERMANICVS. PON. M. TR. POT. *in alio P. M. TR. POT. Ind. Cautort.*
- \* ADLOCVT. COH. S. C. Imp. in substructione insitens alioquitur Cohortes. *Ind. Cautortq.*
- \* S. P. Q. R. P. P. OB CIVES SERVATOS. In Corona Ciuica. *ibidem.*
- \* S. P. Q. R. OB CIVES SERVATOS. In Corona Quercea. *ex Ind. Palatio.*
- \* VESTA S. C. Figura sedens, dextra Pateram, sinistra Hastam puram. *Smetsius Antiquis. Neomagens.*
- C. CÆsar AVG. GERMANICVS PON. M. TR. PO. S. C. In Area Nummi.
- \* NERO, ET DRVSVS CÆsares. Duæ figuræ Equestres decurrentes, vt superiores. *Ind. Palatio.*

CAIVS AVG. GERM. P. M. TR. P. I. II. COS. II. IMP.

COSS. C. Iul. Cas. Aug. Germ. II. L. Apronius Casianus.

*AV.C. 791. Christi 38.*

*Pente Nanius, Puteolos, & Baucos iungit, per eum in Urbem, quasi in hostes celeriter irruit. Dio. lib. 59.*

- Ar.* \* P. M. TR. POT. ITER Victoria insidens Globo, dextra Lauream. *Vaillant. tom. 2. f. 32.*
- VE.* C. CÆsar D. AVG. PRONEPOS AVG. P. M. TR. P. II. P. P. PIETAS. Dea Pietas sedens dextra Pateram.
- \* DIVO AVGVSTO. S. C. Templum sex Columnarum, cum tribus figuris sacrificantibus, cum Victoria. *Ind. Cautorta.*

CAIVS AVG. GERMAN. COS. II. TR. P. II. III. IMP.

COSS. M. Aquillius Iulianus. P. Nonnius Aspernas.

*AV.C. 792. Christi 39.*

- Ar.* C. CÆsar AVG. PON. MAX. TR. P. III.  
DIVVS AVGVSTVS PATER PATRIÆ. Caput Aug.
- VE.* C. CÆsar DIVI AVG. PRON. AVG. P. M. TR. POT. III. P. P. S. C.  
GERMANICVS CÆsar TI. AVG. F. DIVI AVG. N.

C.CE.

- C. CÆSAR DIVI AVG. PRON. AVG. P. M. TR. P. III. P. P.  
ADLOCVT. COH. S. C. Imp. alloquitur Cohortes.  
NERO, ET DRVSVS CÆSARES. Duæ figuræ Equestres decurrentes.  
S. P. Q. R. OB CIVES SERVATOS. In Corona Quercea.  
\* S. P. Q. R. P. P. OB CIVES SERVATOS. In Corona Ciuica. *Ind. Cautorta.*  
C. CÆSAR DIVI AVG. PRON. AVG. P. M. TR. P. III. P. P. PIETAS. Figura sedens dex-  
tra elata cum Patera.  
\* DIVO AVG. S. C. Templum cum tribus Figuris Taurum immolantibus. *Musæi Cospiani.*  
DIVO AVGVSTO S. C. Tres Figuræ Taurum ad Atam immolantes.  
C. CÆSAR DIVI AVG. PRON. AVG. S. C. Pileus, libertatis Typus.  
\* PON. M. TR. P. III. COS. DES. III. R. C. C. In Area Nummi. *Ind. Cautorta.*  
*Remissio Ducentesima (ut in Nummo Galba R. XL. idest remissio Quadragesima); Ducentesima*  
*igitur veltigal, quod erat aurei Semissis. in Centenarium primum instituit Tiberius, sublata*  
*Centesima, remissit autem Caius, ut Auctor est Sueton. Cap. 16.*  
C. CÆSAR DIVI AVG. PRON. AVG. P. M. TR. P. III. P. P.  
\* ADLOCVT. S. C. Imp. in suggestu, cum Præfecto Prætorij alloquitur Milites, cum Signis mili-  
taribus infra stantes. *Musæi Moscardi.*  
\* VESTA S. C. Dea Vesta sedens. *Ind. Cautorta.*  
C. CÆSAR AVG. GERMANICVS PON. M. TR. P. III.  
\* S. P. Q. R. OB CIVES SERVATOS. In Corona Quercea. *Ex Ind. Polatio,*

CAIVS AVG. GERM. P. M. TR. P. III. IV. COS. III. IMP. II.

COSS. C. Jul. Caf. Aug. Germ. III. solus.

A.V.C. 793.  
Christi 40.

*Expediit Caij Britannica, qua Milites Conchilia legere iussit, hanc Victoria prædam*  
*Romam reuersus ostentans.*

- Ar. C. CÆSAR AVG. PON. P. M. TR. POT. III. COS. III. *in alio* GERM.  
S. P. Q. R. P. P. OB C. S. In Corona Quercea.  
AGRIPPINA MAT. C. CÆS. AVG. GERM. Caput Agrippinæ.  
Ar. C. CÆSAR AVG. PON. MAX. TR. POT. III. COS. III. *in alio* GERM.  
S. P. Q. R. P. P. OB C. S. In Corona Quercea.  
AGRIPPINA MAT. C. CÆS. AVG. GER. Caput Agrippinæ.  
C. CAESAR AVG. PON. M. TR. POT. III. COS. III. Caput Caij Iaur.  
\* AGRIPPINA MAT. C. CÆS. AVG. GERM. Caput Agrippinæ. *Num. Arscot. tab. 18. n. 6. 7.*  
Ar. C. CAESAR DIVI AVG. PRON. AVG. P. M. TR. P. III. P. P. S. C. *in alijs absque S. C. Vbi*  
*est S. C. non est Caput Caij, vbi non est S. C. cernitur Caput.*  
\* ADLOCVT. COH. S. C. Allocutio, vt in alijs. *Musæi Cospiani.*  
\* AGRIPPINA, DRVSIILLA IVLIA S. C. Tres Caij sorores vt in alijs. *Musæi Cospiani.*  
GERMANICVS CAESAR TI. AVG. F. DIVI AVG. N.  
\* NERO, ET DRVSVS CÆSARES. Decursio Neronis, & Drusi Cæsarum. *Ind. Cautorta.*  
VESTA S. C. Vesta sedens, dextra Pateram.  
C. CAESAR DIVI AVG. PRON. AVG. P. M. TR. P. III. P. P. PIETAS. Figura sedens, dex-  
tra elata cum Patera.  
DIVO AVGVSTO S. C. Sacrificium, vt in superioribus.  
C. CAESAR AVG. PO. M. TR. POT. III. COS. III.  
\* ALOC. COH. Allocutio cum quinque Figuris. *Num. Arscot. Tab. 18. n. 1. 2.*  
C. CAESAR DIVI AVG. PRON. AVG. S. C. Pileus libertatis.  
PON. M. TR. P. III. P. P. COS. TERT. R. C. C. In Area Nummi.  
\* PON. M. TR. P. III. COS. TERT. R. C. C. *Num. Faesch.*  
\* C. CÆSAR DIVI AVG. PRON. AVG. P. M. TR. P. III. S. C.  
\* GERMANICVS CÆSAR TI. AVG. F. DIVI AVG. N. Caput Germanici. *Ind. Cautorta.*  
\* C. CÆSAR AVG. GERMANICVS PONT. M. TR. P. III. P. P.  
\* VESTA S. C. vt superior, *Ind. Polatio,*

CAIVS AVG. GERM. P. M. TR. P. III. COS. III. IMP. II.

COSS. C. Jul. Caf. Aug. Germ. IV. C. Sentius Saturninus.

A.V.C. 794.  
Christi 41.

*Hoc anno A. D. IX. Kal. Febr. Caius occisus est.*

- Ar. C. CÆSAR AVG. PON. M. TR. P. III. COS. III.  
GERMANICVS CÆS. P. C. CÆS. AVG. GERM. Caput Germanici.  
S. P. Q. R. P. P. OB C. S. In Laurea, seu Corona Quercea.

COLONIARVM NVMMI.

Colonia Accia.

- \* C. CÆSAR AVG. GERMANICVS P. P.  
\* C. I. C. ACCI. Duæ Aquilæ legionariæ inter duo Signa militaria. *R. P. Castanet.*

Bibilis.

- \* C. CÆSAR AVG. GERMANICVS, *alius addit* IMP.  
\* MV. AVGVSTA BIBILIS. Circum Coronam quercæam, in qua II. VIR. *R. P. Castanet.*  
\* MV. AVG. BIBIL. C. CORN. REFEC. M. HELV. FRONT. Circum Coronam quercæam,  
in qua II. VIR. *Ex Thes. Mediceo Reuerendissimus Noris.*

Cz.



Cæsar-Augusta.

- \* C. CÆSAR GERMAMICVS. *alius addit IMP.*
- \* LICINIANO, ET GERMANO II. VIR. C. C. A. Arator cum Bobus. *R. P. Castanei.*
- \* | Duo signa Manipularia, Aquila legionaria  
L media. *Spanhem. f. 120.*
- \* C. C. A. In medio Nummo. *Tristan. T. 1. f. 177.*
- L Vasa Pontificalia.
- \* LICINIANO, ET GERMANO II. VIR. In Circulo, in cuius medio C. C. A. *Patin. Ind. f. 6.*
- C. CÆSAR AVG. GERMANICVS IMP. PATER PATRIAE.
- TITVLO, ET MONTANO II. VIR. C. C. A. Colonus cum Boue, & Vacca.
- CAESAR AVG. P. P. GERM. IMP.
- AVGVSTA. Duo Boues cum Aratro, & Colono.

Corinthus.

- \* C. CAESAR AVG. GERMANICVS IMP.
- \* . . . . . LO II. VIR. COR. Pegasus alatus. *Patin. Ind. f. 6.*

Emerita.

CAESAR AVG. P. P. GERM. IMP.  
AVGVSTA EMERITA. Duo Boues cum Aratro.  
EMERITA. Vt superior.

Incerta.

- \* C. CAESAR AVG. GERMANIC. IMP. P. M. TR. P. COS.
- \* CN. ATTEI. FLAC. CN. POMP. FLAC. II. VIR. QVINQ. SAL. AVG. Caput Dez Salutis. *Ex Thes. Mediceo Reuerendissimus Noris.*
- \* CAESAR AVG. GERMANICVS.
- \* GERM. CAESAR PVLCRO III. VARIO II. VIR. Caput Germanici. *M. N.*
- \* GERM. CÆSAR DOSSENO PVLCRO II. VIR. Caput Germanici. *Patin. Fam. Claud. n. 154*
- \* C. CAESAR AVG. GERMANICVS IMP.
- \* SCIPIONE, ET MONTANO II. VIRIS. Duo Boues cum Colono illos agente. *Ind. Polatio.*

Osca.

- \* C. CAESAR AVG. GERM. P. M. TR. P. COS.
- \* VV. OSCA. Figura Equestris decurrens cum Framea. *R. P. Castanei.*
- C. TARRACINA. P. PRISCO. II. VIR. OSCA. Equus decurrens.

Segobriga.

C. CAESAR AVG. GERMANICVS IMP.  
SEGOBRIGA. In Corona quercea.

VXORES CAII.

CLAVDILLA.

Claudilla à *Suetonio* appellata Marci Syllani F. Caio nupsit, priusquam ad Imperium peruenisset, sed breui prægnans, naturæ concessit.

HORESTILLA.

Corneliam Orestinam *Dion.* nominat, hanc intrâ paucos dies repudiatam biennio post relegavit. *Suetor.*

LOLLIA PAVLINA.

Hanc C. Memmio desponsatam perductam à marito sibi coniunxit, sed eius breui perçesus, illam repudiavit, cum sterilem eam diceret.

CAESONIA MILONIA.

Neque forma insignis, neque ætate integra, luxuriæ perdite mulier à Caio admodum adamata, hæc quoniam ipsius impulsu, Cæsar tot cædes in Ciuitate perpetrasse dicebatur, à Lupo Centurione, dum iuxta mariti cadauer sanguine consperâ illius calamitatem desereret, occisa fuit, & cum ea Iulia filia parieti illisa. Ab hac porro credebatur Caius medicamento amatorio potionatus, vt valetudinem, neque corporis, neque animi integram habuisse feratur, præsertim cum puer, comitali sæpè laboraret, & infomnio vsque adeò vexatus sit, vt raro plus tribus horis nocte dormiret, ob id vultum habuit natura horridum, & ex industria tetrum in terrorem formabat, quia oculos concavos, cum temporibus excavatis in lata fronte gestabat, eminentis alioquin staturæ.



IVLIA DRVSILLA GERMANICI FILIA, CAII AVG. SOROR.

Juliam Drusillam Tiberius L. Cassio Longino, Viro Consulari, & Iuris Consulto coniunxit; sed eam Caius Frater tūm rerum potens, vt superiora dissimulem, abductam ab illo, iustae Vxoris loco palam habuit. Haecdem quoque bonorum, atque Imperij æger instituit. Eadem defuncta Iustitium indixit, in quo risse, lauasse, coenasse cum Parentibus, aut Coniuge, Liberisue capitale fuit. Mætoris impatiens cum repente, noscūque profugisset ab Vrbe, post aliquot dies redijt, barba, capilloque promisso, nec vnquam postea quantūcumque rebus, nisi per nomen Drusillæ deieravit. *Suetonius*. Variat de matrimonio *Dion. lib. 59.* & cum M. Æmilio Lepido conuictam fuisse tradit. Post mortem consecratam à Caio Fratre habitu Veneris, cognomento PANTHÆÆ, Auctor est idem *Dio*. Quo referenda Inscriptio Vetus. ex *Onomastico Rom. Ioannis Gandorpy*.

VENERI COELESTI AVGVSTÆ SACR.  
NYMMIA C. F. DORCAS. S. P. F. C.

DRVSILLA SOROR, ET CONCVBINA C. IVL. CÆS. AVG. GERMANICI, quæ eidem Filiam peperit.

Æ. DIVA DRVSILLA SOROR CÆSARIS AVG. Caput Drusillæ.

\* IVLIA DRVSILLA F. C. CÆSARIS AVGVSTI. Figura nuda alata, alis etiam pedibus appositis. *Par. Suet. f. 118.*

DIVA DRVSILLA SOROR C. CÆS. AVG. Caput Drusillæ.

\* DRVSILLA F. C. CÆSARIS AVGVSTI. Puella loco brachiorum alas habens, vt, & pedes talaribus ornatos. *Scheda Sporniana.*

AGRIPPINA DRVSILLA IVLIA, S. C. Tres figuræ stantes, sinistris Cornucop. gerentes.  
C. CÆSAR AVG. GERMANICVS PONT. M. TR. POT. Caput Caij.

IVLIA LIVILLA GERMANICI FILIA.

Julia Livilla ultimo Agrippinæ partu, Patre Syriam petente, in Lesbo nata est, Tiberio III. Germanico II. Cofs. anno V. C. DCCLXX. Adultam Tiberius M. Vinicio Viro Consulari ducendam tradidit. Et hæc à Caio Fratre relegata, post cædem eius regressa vna cum Agrippina sorore, cadaver ipsius tumultuario funere semiambustum, & leui cespite obrutum, cremavit, ac sepulturæ reddidit, demum à Claudio, incerto crimine, nec vlla defensione data perempta est.

IOVAIAN NEAN. ΓΕΡΜΑΝΙΚΟΥ. Caput Iulæ Caligulæ fororis.

\* Γ. ΚΑΙΣΑΡΑ ΣΕΒΑΣΤΟΥ. Caligula sedens, Pateram dextra tenens, & circa MVTI, idest MVTIAENAIQN. Vbi Agrippina tam enixa est. *Scheda Sporniana.*



CLAVDIVS.

Tiberius Claudius Drusi F. Germanici Frater, Lugduni nascitur, Iulio, Antonio, & Q. Fabio Maximo Africano Cofs. V. C. 743. Patre Druso Germanico, Matre Antonia. Annum agens 50. regnare cepit, à Prætorianis Militibus è latebris extractus, ac primus Imperium mercatus est, promittens singulis Militibus quatuordecim Sextertia. Hic fuit despectissimus Infans, hebes, & stolidus Adolescens, tandem in studijs eloquentiæ eò processit, vt historias scripserit, qua in re Magistrum habuit Liuium, sed fatuitas eius multipliciter exagitata est, cum præcipuè regetur à libertis, quorum ingentia furta, & sycophantiam populus detestabatur. Edictum proposuit, vt vberi vinearum prouentu bene dolia picarentur. Iudæos, & Christianos Roma expulit: Germanorum Legatis in Orchestra sedere permisit, nihilo deteriore, virtutem suam prædicantibus, quam Parthorum, & Armeniorum in Senatu sedentium. Agrippinam Germanici fratris sui filiam duxit in vxorem per incestum. Risus ei fuit indecens, spumantibus labris, humentibus naribus, caput in quocunque actu, vel maximè tremulum, quem Agrippina tandem in Cælum conscendere iussit, potrecto ei boleto, veneno infecto, conscio Nerone, qui successit. Imperauit annos XIII. menses VII. dies XX. Obijt ætatis anno LXIII. Vide *Sueton.*

TI. CLAVDIVS DRVSI F. AVG. GERMANICVS P. M. IMP. COS. DES. II. TR. P.

COSS. C. Sestius Saturninus. P. Pomponius Secundus.

A.V.C. 794.  
Christi 41.

Galba Chattos vincit. P. Gabinius Marfos, & Aquilam à Varriana Clade reliquam recuperat.

40. TI. CLAVD. CAESAR AVG. GERM. P. M. TR. P.  
CONSTANTIAE AVGVSTI. Figura sedens, dextra indicem attollens.
- TI. CLAVD. CAESAR AVG. P. M. TR. P.  
DE GERMANIS. Arcus Triumphalis, vt in Drufo Patre.  
CONSTANTIAE AVGVSTI. Figura sedens, dextra ori admota.
- \* SPES AVGVSTA. Spes, dextra florem porrigit tribus Militibus Galeatis antè eam stantibus.  
*Num. Arscot. Tab. 19. n. 9.*
- \* CONSTANTIAE AVG. IMP. CAES. TRAIAN. AVG. GER. DAC. P. P. REST. Figura sedens, dextra Pateram, sinistra Cornucopiae. *Vaillant. tom. 2. f. 35.*
- \* IMP. CAES. TRAIAN. AVG. GER. DAC. P. P. REST. Figura mulieris, dextra Pateram, sinistra duplex Cornucopiae. *idem f. 36.*
- TI. CLAVDIVS CAESAR AVG. P. M. TR. P. IMP. P. P.  
IMP. RECEPT. Castra Praetoria, in quibus Imp. Galeatus, antè quem Aquila Legionaria. *Hulfus. Occiso Caio, cum Gregarius Miles Palatii latebras scrutaretur, latentem Tiberium Claudium inuenit, eductumque Imperatorem salutauit primus, mox ad Commilitiones perduxit, à quibus Lactica impositus, suecollantibus Militibus in Castra delatus est, receptusque intra Vallum, inter Militum custodias pernoctauit, quod hic, & alij Nummi testantur.*
- TIB. CLAVD. CAESAR AVG. P. M. TR. P.  
\* CONSTANTIAE AVGVSTAE. Mulier chlamydata sedens, dextram ori admonens. *Ex Museo Ruzini I. C. Bon.*
41. TI. CLAVD. CAESAR AVG. P. M. TR. P.  
DE GERMANIS. Arcus, vt in Drufo Patre.  
PRÆTOR RECEPT. Duæ Figuræ stantes iungentes dextras.  
\* PACI AVG. Victoria, seu Pax alata stans, dextra Bullam ori admonens, sinistra Caduceum, ad pedes Serpens. *M. N.*  
*Pacis simulacrum penitus Hieroglyphicum est. Sinistra Caduceum tenet, quo & Serpentis caput tangit. vt sopitum bellum innuatur, nota enim de hoc Mercurij baculo fabula, quod eo ille Anguim duorum pugnam diremisit dicatur, unde, & apud Romanos, de Pace legati, Caduceatores dicebantur, vt est apud Liliuim. Manu altera Bullam de collo dependentem, velut ori admoduram, aut sibi ob oculos posituram pretendit, quo nihil in Pace ficti esse debere denotatur. Bulla enim, vt vult Macrobius, cordis erat figura, & quidem apud Aegyptios, qui iudicij praerant, Bullam collo suspensam gerebant, aurea Catena, varijs ornatam gemmis, quam veritatem appellabant, hanc sibi illi ob oculos inter iudicandum proponebant, vt est apud Diodorum Siculum. Erat & Bulla eadem Triumphantium gestamen à Macrobiu eundem. Pacem verò Alaiam fecerunt, quod perpetua non sit, & diligenti cautione sit retinenda. Vestis fluxa, sinceritatem denotat, & otium. Ad bellum enim ituri in procinctu esse dicebantur, vt Horatius, Gratias Zonis solutas facit. Augusta dicitur, quod Augurio consecrata, & ab Augusto hac coleretur, vt Dea, nempe qua & Templum haberet. Sic & Fortuna Augusta, qua in Imp. cubiculis poni solita erat. Pax igitur Augusta dicta, quasi Augurio consecrata, neque enim licuit apud Veteres simulacrum quodlibet indifferenter colere, sed ea tantum, qua certis ritibus consecrata essent, Consecrationem verò raram faciebat. Auium gestus aliquis, gustusue.*
- \* SACERDOS DIVI AVGVSTI. Duæ faces accensæ. *Musei Danica.*
- TI. CLAVD. CAESAR AVG. GERM. P. M. TR. P. in alio CAES.  
CONSTANTIAE AVGVSTI. Figura sedens, dextra Indicem attollens.  
\* PRÆTOR RECEPT. Duæ figuræ iungentes dextras, alia Togata, alia Militaris, dextra Signum militare tenens. *Ex Nummo R. P. Casanes.*
- TI. CLAVDIVS CAESAR AVG.  
\* COM. ASI. ROM. ET AVG. In Peristylio Templi, in quo Figura muliebris, dextra Hastam, ab alia Figura muliebris coronata. *Tristan. Tom. 1. f. 183. ubi Nummum egregie explicat.*
- \* Iupiter stans inter septem Triones, dextra fulmen, sinistra Tridentem. *Idem f. 185.*
- \* DIANA EPHE. Templum quatuor Columnarum, in quo Diana Polymamma. *Num. Arscot. Tab. 19. n. 22.*
- \* LIBERTAS AVGVSTA. Figura muliebris stans, dextra Pileum. *Oysel. Tab. 86. n. 12.*
- TI. CLAVD. CAES. AVG. Caput Claudij, circa collum has habens literas impressas IMP. VESP.  
\* COM. ASI. ROM. ET AVG. Vt superior. *Patm. Thesauro.*
- \* COMVNITAS ASIAE. Duæ figuræ alia militaris, alia muliebris, dextra Sertum, laeva Cornucopiae, stantes in Templo, in cuius Peristylio ROM. ET AVG. *Thes. Theopoh.*
- TIBER. CLAVD. CAESAR AVG.  
\* OB C. SER. In Laurea. *Ex Thes. Mauroceno I. C. Bon.*
- TIBER. CLAVD. AVG.  
\* PACI AVGVSTAE. Victoria alata stans, quæ Torquem laeva de collo suspensam, ac dextra Caduceum tenet. *Ex Thes. Mauroceno I. C. Bon.*
42. TI. CLAVDIVS CAESAR AVG. P. M. TR. P. IMP. P. P. In alijs desst P. P.  
In quibusdam Ti. Cl. nummis ex parte capitis apparet signum impressum N. C. A. P. R. nominis incussum.  
CERES AVGVSTA S. C. Figura sedens, dextra Spicas, sinistra Hastam.  
CONSTANTIAE AVGVSTI S. C. Pallas Galeata, dextram in sublime attollens, sinistra Hastam.  
EX S. C. OB CIVES SERVATOS. Corona Quercæa.  
EX S. C. P. P. OB CIVES SERVATOS. In Corona.  
X IMP.

- \* IMP. T. VESP. AVG. REST. S. C. Pallas vt superior. *Ind. Polatio.*  
LIBERTAS AVGVSTA S. C. Libertas stans cum Pileo.  
NERO CLAVDIVS DRVSVS GERMAN. IMP. S. C. Arcus Triumphalis, supra quem figura  
Equestris, hinc indè Trophæum.  
P. P. OB CIVES SERVATOS. Corona Quercea.  
S. C. Pallas Galeata, dextra Pilum, sinistra Scutum.  
SPES AVGVSTA S. C. (Spei Typus.  
\* (Tres Milites, fidem Imperatori dextris præbentes. *Ind. Cauortia.*
- TI. CLAVDIVS CÆSAR AVG. GERM. P. M. TR. P. IMP. P. P. S. C. In area Nummi.  
GERMANICVS CÆSAR TI. AVG. F. DIVI AVG. N. Caput Germanici.
- TI. CLAVD. CÆSAR AVG. P. N. R. Sub Bilance.  
PON. MAX. TR. P. IMP. COS. DES. II. S. C.
- TI. CLAVD. CÆSAR AVG.  
\* VALER. MESSALINA AVG. Caput Messalinæ, in alio VALERIA. *Trifan. Tom. 1. f. 188.*
- TI. CLAVDIVS CÆSAR. AVG. . . . .  
\* KOINΩNIA KVIΠIΩN. In Laurea. *Trifan. Tom. 1. f. 186.*
- TI. CLAVD. CÆSAR AVG. P. M. TR. P. IMP. P. P.  
\* IMP. T. VESP. AVG. REST. Spei Typus. *Pat. Suet. f. 284.*  
\* R. N. P. S. C. Dextra, in medio Nummo Bilancem tenens. *Pat. ibidem.*
- . . . . .  
\* IMP. T. VESP. AVG. REST. Figura muliebris Capite velato sedens dextra Spicas, læva Tedam  
ardentem. *Vaill. Tom. 1.*
- \* PRÆTOR. RECEPT. Figura militaris, sinistra Aquilam legionariam, dextram porrigit figuræ  
Paludatæ. *Num. Arscot. Tab. 19. num. 7.*
- \* ROM. ET AVG. Ara. *ibidem.*
- \* SPES AVGVSTA. S. C. Figura mul. stans, dextram porrigit figuræ militari, duabus alijs subse-  
quentibus. *Vaillant. Tom. 1. f. 18.*
- \* VESTALIS S. C. Figura velata sedens, dextra Capedunculam. *Oysel. Tab. 46. num. 9.*
- \* VESTA S. C. Figura sedens, dextra Capedunculam. *Num. Arscot. Tab. 19. num. 11.*
- \* VIII. Dux Aquilæ Legionariæ. *Pat. Ind. f. 6.*
- TI. CLAVDIVS CÆSAR AVG. Vas frumentarium Spicis repletum.  
\* PON. M. TR. P. IMP. COS. DES. IT. S. C. In Area Nummi. *Smetius.*
- TIB. CLAVDIVS CÆS. AVG. P. M. TR. P. IMP. P. P.  
\* LIBERIS AVG. Tria Capita duobus Cornucopijs imposita. *ex Museo Leonapardo.*
- IMP. TI. CLAVD. CÆS. GER. Caput Laureat. cum Lituo.  
\* S. C. In Corona laurea. *Ind. Cauortia.*

TI. CLAVDIVS CÆS. AVG. P. M. TR. P. I. II. COS. II. IMP. III.

A.V.C. 795.  
Christi 42.

COSS. Ti. Claudius Aug. II. L. Licinius Caccina Largus.

*Mauretania in duas Prouincias diuisa. Portus circa Tiberis Ostia à Ti. Claudio constructur.*

- Æ. TI. CLAVDIVS CÆSAR. AVG. Vas frumentarium.  
PON. M. TR. P. IMP. COS. II. S. C.
- TI. CLAVDIVS CÆSAR AVG. Manus Bilancem tenens, sub qua P. N. R.  
PON. M. TR. P. IMP. P. P. COS. II. S. C.

TI. CLAVDIVS AVG. P. M. TR. P. II. III. IMP. IV. V. VI.

A.V.C. 796.  
Christi 43.

COSS. Ti. Claudius Aug. III. L. Vitellius Nepos II.

*Tib. Cl. in Britanniam it, à Suetonio Paulino accersens, ubi hostes vincit.*

- Ar. TI. CLAVDIVS CÆSAR AVG. P. M. TR. P. III.  
\* PACI AVGVSTÆ. Pax alata cum Caduceo, & Serpente, vt in alijs. *M. N.*
- Æ. TI. CLAVDIVS CÆSAR AVG. Vas frumentarium.  
PON. M. TR. P. IMP. P. P. COS. III. S. C.

TI. CLAVDIVS CÆS. TR. P. III. IV. COS. III. IMP. VII. VIII. IX.

A.V.C. 797.  
Christi 44.

COSS. C. Quintilius Crispinus. T. Statilius Taurus II.

*Triumphus Claudi de Britannis amplissimus.*

- Ar. TI. CLAVD. CÆSAR AVG. P. M. TR. P. IV.  
\* IMP. RECEPT. Castra Prætoris, in quibus Miles Galeatus stans dextra Hastam, antè eum Aquila  
Legionaria. *Num. Arscot. Tab. 19. num. 6.*  
PACI AVGVSTÆ. Figura stans, sinistra Caduceum, quo Serpentem humi iacentem tangit,  
dextra Bullam à collo pendentem præterdit.
- \* PRÆTOR RECEPT. Figura Mil. stans, sinistra Parazonium, dextram porrigit figuræ palliatæ.  
*Pat. Suet. f. 259.*
- . . . . .  
\* EX S. C. Quadriga Triumphalis. *Scheda Sponniana.*
- Ar. TI. CLAVD. CÆSAR AVG. P. M. TR. P. IIII.  
\* IMP. RECEPT. Castra Prætoris, Imperatore medio. *Pat. Suet. f. 253.*  
\* PRÆTOR RECEPT. Figura Mil. sinistra Parazonium, dextram porrigit aliz figuræ paludatæ.  
*ibidem.*

- \* EX S. C. Quadriga Triumphalis. *Scheda Spenniana.*  
 TL CLAVD. CÆS. AVG. P. M. TR. P. IMP. P. P. Caput Cl. laur.  
 \* DE BRITANNIS S. C. Duo Clypei cum Vexillo, & alijs signis militarijs. *Vaillant. Tom. 1. f. 17.*

TI. CLAVD. CÆS. CENSOR. TR. P. IV. V. COS. III. IMP. IX. X.

COSS. *M. Vinicius Quartinus. M. Staiil. Corninus.*

*Ti. Claudius Aug. Censor fit.*

*A.V.C. 798.  
Christi 45.*

- Aur. . . . CENSOR. Figura Sellæ Curuli insidens, antè quam alia Figura Equum Capistro ducens. *Spanhem. f. 551.*  
 Censuram Ti. Claudij egregiè sic describit Suetonius in eius vita. *Gessit, & Censuram intermissam diu post Paulum, Plancumque Censores, sed hanc quoque inequaliter, varioque, & animo, & oventu (Post descripta plura eius Censuræ acta sic concludit) Fuerunt, & illa in Censura eius notabilia quod Esedum Argenteum sumptuosè fabricatum, ac venale ad Sigillaria redimi, concidique coram imperavit, quodque vno die XX. Edicta proposuit, inter qua duo, quorum altero admonebat, ut uberi vinearum prouentu bene Dolia picarentur, altero nihil aquè facere ad Vipera morsum, quam Taxi Arboris succum.*

TL CLAVDIVS TR. P. V. VI. COS. DES. IIII. IMP. XI.

COSS. *C. Valer. Asiaticus II. M. Valer. Mesalla.*

*A.V.C. 799.  
Christi 46.*

- Aur. TL CLAVD. CAESAR AVG. P. M. TR. P. VI. IMP. XI.  
 PACI AVGVSTAE. *Post Victoriam Britannicam.*  
 S. P. Q. R. P. P. OB C. S. In Corona Quercea,  
 IMP. RECEPT. Castra Prætoria.  
 DE BRITANN. Arcus Triumphalis cum duobus Trophæis, & Figura equestri militari.  
 \* VICTORIA AVGVST. Victoria, sinistro pede Globo instans, ambabus manibus Velutæ tenens.  
*Pat. Suet. f. 261.*

- \* BRITANNIA. Figura muliebris stans, dextra Temonem, ad pedes Proca Navis. *Num. Arscot. tab. 19. n. 10.*

- Aur. TL CLAVD. CAESAR AVG. P. M. TR. P. VI. IMP. XI.  
 \* VICTORIA AVGVSTAE. Victoria pede dextro Globo imposito, scribit supra Clypeum. *Vaillant. T. 2. f. 34.*  
 \* DE BRITANN. Arcus Triumphalis cū duobus Trophæis, & Figura Equestri media. *Pat. Suet. f. 261.*  
 \* DE GERMANIS. Arcus Triumphalis vt superior. *Num. Fasch.*  
 \* CONSTANTIAE AVGVSTI. Figura sedens, dexteram ori admouens. *Num. Fasch.*

- \* Barbarus nudus, dextra Pugionem, cum Romano Milite Galeato, dextra Acinacem, sinistra Scutum tenente depugnat. *Num. Arscot. Tab. 19. n. 16.*

TL CLAVD. CAES. TR. P. VI. VII. COS. IIII. IMP. XII. XIII. XIV. XV.

COSS. *Ti. Claud. Aug. IV. L. Vitellius Nepos III.*

*A.V.C. 800.  
Christi 47.*

- Ludi Saculares VI. Mithridates auxilio Claudij Armeniam occupat. Cherusci Regem à Claudio petunt, ac impetrant. Chauci à Domitio Corbutone victi.*

- Aur. TL CLAVDIVS CAESAR AVG. P. M. TR. P. VII. IMP. XIII.  
 PACI AVGVSTAE. Vt in superioribus.  
 SAECVLARIA SACRA. Quinque Figurae stantes, Sacrificantium ritu.  
*Claudius Primus post Augustum A.V.C. 800. Ludos Saculares VI. ipso IIII. & L. Vitellio III. Coss. Quasi anticipatos ab Augusto, nec legitimo tempore reservatos fecit ex S. C. à Ludis Sac. Augusti 63. annis intercedentibus. Plin. lib. 7. cap. 48. Tacitus lib. 2., & Praconis vocem irrisam Tranquillus scribit, imitantis Populum ad eos ludos, quos nemo vidisset, neque visurus esset, cum multi adhuc viverent eorum, qui priores spectarunt, aliqui; etiam histriones, qui in his egerant, prodicerentur.*

TL CLAVDIVS CAES. TR. P. VII. VIII. COS. IIII. IMP. XV.

COSS. *A. Vitellius L. F. P. Nepos. L. Vipsanius Publicola.*

*A.V.C. 801.  
Christi 48.*

*Messalina occiditur. Plautio de Britannis Triumphus concessus.*

TI. CLAVDIVS TR. P. VIII. IX. COS. IIII. IMP. XVI. XVII.

COSS. *C. Pompeius Longinus Gallus. Q. Verranius.*

*A.V.C. 802.  
Christi 49.*

*Claudius nubie Agrippina, Octavia Neroni desponsatur. Mithridates Parthis Rex à Cl. datus.*

- Aur. TL CLAVD. CAESAR AVG. P. M. TR. P. VIII. IMP. XVI.  
 S. P. Q. R. OB C. S. In Corona Quercea.  
 TL CLAVD. CAESAR AVG. P. M. TR. P. VIII. IMP. XVII.  
 CONSTANTIAE AVGVSTI. Figura sedens, vt in alijs.

TI.

- Ar.* TL CLAVD. CAESAR AVG. P. M. TR. P. VIII. IMP. XVI.  
DE BRITAN. Arcus Triumphalis, cum Figura Equestris decurrente.  
\* DE BRITANNIS. Arcus idem. *Oysel. tab. 27. n. 1. 2.*
- AE.* TL CLAVD. CAESAR AVG. P. M. TR. P. VIII. IMP. XVI.  
\* NERO CLAVDIVS DRVSVS GERMAN. IMP. S. C. Arcus, supra quem Figura Equestris,  
hinc, & inde Trophæum. *Num. Arscot. tab. 19. n. 13. 14.*
- TL CLAVDIVS CAESAR AVG. . . . . Caput Claudij absque Corona.  
\* . . . . NERO . . . . . Caput Neronis iuvenile. *Ind. Caucortia.*

TL CLAVDIVS TR. P. IX. X. COS. DES. V. IMP. XVIII. XIX. XX. XXI.

COSS. C. Antistius Vetus. M. Servil. Rufus Servilianus.

*A.V.C. 803.  
Christi 50.*

*Chatti à Pomponio vincti, & Britanni à P. Ostorio. L. Domitius Nero adoptatus.  
Agrippina Augusta dicitur.*

- Ar.* TL CLAVDIVS CAESAR AVG. GERM. P. M. TRIB. POT. P. P.  
NERO CLAVD. CAES. DRVSVS GERM. PRIN. IVVENT. Caput iuvenile Neronis.
- TL CLAVD. CAESAR AVG. GERM. P. M. TR. POT. P. P. Caput Claudij, in alio TRIB.  
POT. P. *Catanei.*
- \* AGRIPPINAE AVGVSTAE. Caput Agrippinae.
- TL CLAVDIVS CAESAR AVG. P. M. TR. P. X. IMP. XVII. in alijs IMP. XVIII. in alijs XIX.  
PACI AVGVSTAE. Pacis Typus, vt in superioribus.
- Ar.* TL CLAVDIVS CAESAR AVG. GERM. P. M. TRIB. POT. P. P.  
NERO CLAVD. CAES. DRVSVS GERM. PRINC. IVVENT. Caput iuvenile Neronis.
- TL CLAVD. CAES. AVG. GERM. P. M. TR. P.  
NERO CLAVD. CAES. DRVSVS GERM. PRINC. IVVENT. Caput vt superius.
- TL CLAVDIVS CAESAR AVG. P. M. TR. P. X. IMP. XVII. in alio IMP. XVIII. in alio XIX.  
PACI AVGVSTAE. Vt in superioribus.
- TL CLAVD. CAES. AVG. AGRIPP. AVGVSTA. Capita Claudij, & Agrippinae.
- \* DIANA EPHESIA. Diana Polymarmna. *D. Ioseph Magnauaca Bonon.*
- \* DIANA EPHE. Eodem Typo. *Scheda Sponniana.*
- TL CLAVD. CAESAR AVG. GERM. P. M. TRIB. POT. P. P.  
\* AGRIPPINAE AVGVSTAE. Caput Agrippinae. *P. Minij.*
- TL CLAVDIVS CAES. AVG. AGRIPPINAE AVGVSTAE. Capita iugata.
- \* DIANA EPHESIA. Vt superiores. *Ex Museo Ruzini I. C. Bon.*
- AE.* TL CLAVDIVS AVG. AGRIPPINA AVGVSTA. Capita Cl. & Agrippinae se respicientia.  
\* S. C. Figura paludata dextram iungit Imp. militari habitu, sinistrae Hastam. *Srada f. 35.*

TL CLAVDIVS TR. P. X. XI. COS. V. IMP. XXII. XXIII. XXIV.

COSS. Ti. Claudius Aug. V. Ser. Cor. Scipio Orfitus.

*A.V.C. 804.  
Christi 51.*

*Nero virilem togam sumit Cos. Des. Procos. Radamistes Pharaemannis Iberorum Regis Fil.  
Armeniam occupat.*

- Ar.* TL CLAVD. CAESAR AVG. P. M. TR. P. XI. IMP. P. P. COS. V.  
PACI AVGVSTAE. Vt superiores.
- S. P. Q. R. OB C. S. In Corona Quercea.
- \* S. P. Q. R. OB CIVES SERVATOS. In Corona. *R. P. Minij.*

TL CLAVDIVS TR. P. XI. XII. COS. V. IMP. XXV. XXVI. XXVII.

*A.V.C. 805.  
Christi 52.*

COSS. P. Cor. Sulla Faustus. L. Saluius Orbo.

*Cista in Cilicia rebellant, ab Antiocho sedantur. Nannachia in Lacu Fucino, bis à Tib. Cl. acta.*

- AE.* TL CLAVD. DRVSI F. CAES. AVGVSTVS GERMANICVS PONTIF. MAXIM. TR. POT.  
XII. IMP. XXVII.
- S. P. Q. R. P. P. AQVAS CLAVD. EX FON. TIB. QVI VOCABANTVR CERVL. ET  
CVRT. A MIL. XXXV. IN ANIENEM NOVAM A MIL. LXII. S. IMPENS. IN  
VRB. PERDV. CVR. In Corona Quercea.
- \* S. P. Q. R. P. P. AQVAS CLAVDIAM EX FONTIBVS, QVI VOCABANT CERV-  
LEVS, ET CVRTIVS, A' MILLIARIO XXXV. ET ITEM ANIENEM NOVAM,  
A' MILLIARIO LXII. SVA IMPENSA IN VRBEM PERDV. CVRAVIT.  
COS. V. In Corona Quercea. *Patin. Thesaur.*

TL CLAVDIVS TR. P. XII. XIII. COS. V. IMP. XXVII.

COSS. D. Iunius Sillanus. Q. Haterius Antoninus.

*A.V.C. 806.  
Christi 53.*

*Nuptia Neronis, & Octaviae.*



TI. CLAVDIVS TR. P. XIII. XIV. COS. V. IMP. XXVII.

COSS. Q. Asinius Marcell. M. Accilius Auiola.

A. D. III. Idus Octobris Ti. Cl. ab Agrippina Coniuge veneno extinguitur, mox inter Diuos à Nerone refertur.

A.V.C.807.  
Christi 54

- Ar. DIVVS CLAVDIVS AVGVSTVS.  
\* EX S. C. Quadrigæ Triumphales, suprâ quas alia Quadriga à Victoria recta, & alia Victoria stans.  
*Pat. Suet. f. 283.*  
\* IMP. CÆS. TRAIAN. AVG. GER. DAC. P. P. REST. Figura muliebris sedens dextra Patenam, sinistra duplex Cornucopiæ. *Pat. Suet. f. 283.*  
\* Thensa Victoriolis ornata, Claudio post Consecrationem decreta. *Num. Arscot. tab. 19. n.20.*  
Æ. TI. CLAVDIVS CÆSAR AVG. P. M. TR. P. IMP. P. P.  
IMP. T. VESP. AVG. REST. S. C. } Figura stolata stans, dextra ramum Lauri protendens in sublime, sinistra Stulam leuans.  
\* } Pallas Galeata dextra elata cum iaculo, sinistra Scutum. *Pat. Ind. f. 6.*  
\* } Spei Typus. *ibidem.*  
\* } Figura sedens dextra Spicas, sinistra Facem. *ibidem.*  
\* IMP. TITVS VESP. REST. S. C. Pallas Galeata stans, dextra elata, sinistra Hastam. *ibidem.*  
TI. CLAVDIVS CÆSAR AVG. P. M. TR. P. IMP.  
\* IMP. T. VESP. AVG. REST. S. C. Spei Typus. *Ind. Pellegrini Ascanij.*

NUMMI CLAVDII IN COLONIIS CVSI.

Aroe Aug. Patrensis.

- TI. CLAVDIVS CÆSAR AVG. P. M. TR. P. IMP. P. P. S. C. Figura stolata stans, dextra Capedunculam.  
LIBERIS AVG. COL. A. A. P. Duplex Cornucopiæ, cui imposita sunt duo Capita muliebria, & vnum virile.  
TI. CLAVDIVS CÆSAR AVGVS. P. M. TR. P. IMP. P. P. Caput Claudij.  
\* LIBERIS AVG. COL. A. A. P. Duplex Cornucopiæ vt superius. *Strada fol. 34.*  
TI. CLAVDIVS CÆS. AVG. GERM.  
LIBERIS AVG. COL. A. A. PAT. Vt superius. *Patin. Sueton. f. 271.*

COL. A. A. PAT. } VII. Inter duas Aquilas Legionarias. *Patin. Ind. fol. 7.*  
} XXII. Tria Signa militaria. *Ind. Polatio.*

Colonia Aroe Aug. Patrensis. vt Ti. Claudium demeretur, eiusdem filios etiamnum Infantes Nummis insculpsit. Duo Capita Cornubus copia imposita sunt Filiarum Claudij, scilicet Antonia, & Octavia, positum verò in medio Generosi Britannici, omnium ex Messalina filiorum Ti. Claudij.

Cibalis, seu Cibaris.

Præter Cibaritani Decuriones in Licaonia sequentes Nummos Ti. Claudio sacrauerint, vt Eruditissimo Patino placet in explicatione eorundem inter alios Aereos media. & infima forma relatorum fol. 100. An vero ad Cibalis Pannonia Urbis Decuriones (de qua præter alios Antoninus Aug. in Itinerario Prouinciarum, & qua nunc Vrbs Palma dicitur) referendi sint Eruditissimi Lectoris iudicium esto.

- TI. CLAVDIVS CÆSAR AVG. GERM.  
\* C. CIB. D. D. PVB. In Corona Quercea. *Patin. Ind. f. 6.*  
\* C. CIB. D. D. Palma. *Ibidem.*  
Scripseram hac cum in Schedis Sponniani Nummum hunc descriptum inuenio, & interpretatum diuersimodè. Sic enim scribitur C. C. I. B. discretis a punctis literis C. I. B. quas Eruditissimus Vaillant. sic explicat. COLONIA CAMPENSIS IVLIA BABBA, quam in Mauretania statuit Plinius lib. 5. cap. 1. cui ego accedo.

Col. Claudiopolis.

In Isauria à Claudio hoc Augusto Colonia deducta, vt ex Marcellino eruditissimè Patinus.

- \* COL. C. C. Colonus agens Boues, cum quinque Labaris humi defixis. *Patin. Ind. fol. 6.*

Corinthus.

- CLAVD. CÆS. Caput Claudij.  
\* C. ICINO II. VIR ITER COR. Pegasus insisterens Parnasso. *Musai Bidellij.*

Incerta.

- \* I. C. L. I. N. AVG. Iugum Bouum. *Scheda Sponniana.*  
Philippi.

Vrbs, & Colonia Macedonia ad Mare Mediterraneum Aegæum, Philippi Alexandri Magni Patrem Conditorum habuit, à quo nomen. Romanis in æternum memoranda, propter Iul. Cæs. & Pompei pugnam, nunc suis iacet ruinis.

- TI. CLAVDIVS CÆSAR AVG. P. M. TR. P. IMP. P. P.  
COL. AVG. IVL. PHILIP. Duæ Figuræ insistentes Basi, altera Imp. altera Iouis Lauream Capiti Imp. imponentis. In Basi legitur DIVVS AVG.

Col. Iul. Traducta.

- \* COL. IVL. TRAD. In Corona. *Scheda Sponniana.*  
Y

VA-



## VALERIA MESSALINA.

Portentosa libidinis mulier, ab Epicrate Myconia dicta, quasi Murinam dixeris, à murium salacitate, vnde illud Martialis.

*Nam cum me murem, cum me, tua lumina, dicas.*

Hæc, & libidine, & auaritia omnes mulieres, quæ & ante illam, & postea fuerunt, & ad nostra vsque tempora longè superauit, tandem post multa flagitia perpetrata, in hortis Lucullianis Claudij iussu interepta. *Dion. & Suet.*

## VALERIA MESSALINA PRIMA CLAVDII VXOR.

Æ. VAL. MESSALINA AVG. Caput.

\* TI. CLAVDIVS CÆSAR AVG. Caput Claudij. *Angellon. Tab. 49. n. 14.*

VALERIA MESSALINA AVGVSTA. Caput.

\* TL CLAVDIVS CÆSAR AVG. GERM. Caput Claudij. *Pat. Suet. f. 269.*



## AGRIPPINA.

Julia Agrippina Germanici Cæsaris, & Agrippinæ Neptis Augusti Filia, Augusti Proneptis Caij Soror, Neronis Mater, Tiberij Claudij Imperatoris Coniux, vnicum humanæ felicitatis ad hunc diem exemplum, *Plinio* commemoratur; Quippe Patre Imperatore Nata, & Soror, & Vxor, & Mater, rebus Romanis Imperantium enituit, virilibusque curis muliebria vitia exuisse dicitur. Hæc primum Cn. Domitio in matrimonium tradita, susceptoque filio; Post mortem eius cessit in matrimonium Passieni Crispi, tandem defuncta Messalina partim studiis Pallantis, partim suis illecebris Patruj Coniugium obtinuit. Quod etsi incestum ad id tempus habebatur, arte tamen P. Vitellij perfectum est, vt à Senatu P. Q. R. eiusmodi Nuptiæ probarentur, Agrippina nihil humile sentiens, totam illico Ciuitatem ad se, suaq; imperata conuertit, Coniugium Octauiae, cuius Nouerca erat (Claudij nimirum ex Messalina filia, Britannici Sororis) & adoptionem Neroni filio, sibi verò nomen, & appellationem AVGVSTÆ, citrà negotium impetrat. Iam, & socijs, & exteris Nationibus vim suam offensura in Oppidum Vbiorum, vbi genita erat, quamque gentem Auus Agrippa, Rhenum transgressam, in fidem acceperat, Veteranos, Coloniamque deducit, Agrippinamque vocat; Nec his satiata, signis Romanis præsidere foemina, Carpentis in Capitolium vehi, quod solis Sacerdotibus concessum non extimuit. Claudio Nualis Prælij Spectacula edenti, ipsa Chlamyde ex auro texta assedit, quemadmodum Auctores sunt *Plinius* lib. 32. cap. 3. & *Cornelius Tacitus* Historiæ Augustæ lib. 12. Hæc etsi ambitionem immodicam, ac ingens regnandi studium arguerent, attamen in Principe foemina, & quæ se parti à suis Maioribus Imperij sociam vellet, ferri poterant. Sed interim impotentis animi mulier, opibus aliorum inhiare, cædibus Procerum, & propinquorum insistere, seque vulgare Libertis non destitit, quibus flagitijs compertis, Claudius quem iam adoptionis pœnitere cœperat, per temulentiam fatale sibi esse ait, vt Coniugium flagitia ferret, deinde puniret. Tum territa Agrippina, simul atque leui ægritudine correptus est Claudius, occasione eam non negligendam rata, venenum comparat adiuvante Locusta quadam veneficij damnata, venenose cibo boletorum infuso Claudium perimit. Id facinus postea adedè innotuit, vt Nero, boletos cibum Deorum appellare sit solitus, & ad Claudij Deificationem *Iuuenalis* scripserit.

*Vilibus ancipites fungi ponantur amicis*

*Boletus Domino, sed qualem Claudius edie*

*Antè illum Vxoris, post quem nihil amplius edie.*

Euecto ad Imperium filio, si vnquam alias, tum primum dominandi cupidine flagrare cœpit; Senatu in Palatium vocato, discreta velo assidebat, singulorum sententias obseruans. Legatis Armeniorum causam Gentis apud Neronem orantibus ascendere suggestum Imperatoris, & præsidere simul parabat, nisi à proximis admonitus Nero, venienti Matri occurrisset, specie pietatis conatibus eius elusis. His rebus offenso Nerone, & quia sæpè acerbius ipsum obiurgabat, terrorem, & minas de Britannico intentans, magna parte potentiae exiuit à filio, remouentur ab ea Militares Excubiæ, & Custodes Germani, seponitur in aliam Domum, ne Coetu salutantium frequentaretur. Ita statim ab omnibus deferi cœpta. Tradunt nonnulli, cupiditate retinendæ potentiae, Filio sui copiam, & incestum obtulisse. At Nero vitatis eius secretis congressibus quod prægrauem sibi iudicaret, interficere constituit. Impo-  
sita

sita igitur Naui fallaci, & solutili, vt in Mari mergeretur, vbi nando periculum hoc euasit, immittuntur percussores, quorum vno stringente ferrum, vterum ipsa protendens, *venirem feri*, exclamauit, & adiecit, *Hic est, hic est ferendus ferro, monstrum, quitale tulic*. Hacedita voce tristem animam reddidit. Sunt qui tradant Agrippinam huius fati sui non ignaram fuisse, idque ex Vaticinio cuiusdam Mathematici, qui consultus ab ea de fortuna Filij, cum ex Astrorum scientia respondisset, fore quidem, vt Imperaret, sed Matrem occideret fertur illa, velut amens exclamasse: *Occidat, dum Regnes*. Perijt Principatus Filij anno quinto V. C. 812.

AGRIPPINA SECUNDA VXOR CLAVDII, GERM. CÆS. FILIA.

- Aur.* AGRIPPINÆ AVGVSTÆ. VENVS COELESTIS. Venus stans, dextra Romanam, sinistra Hastam.  
 AGRIPP. DIVI CLAVD. NERONIS CÆS. MATER. Capita Iuuenilis, & Agrippinæ se respicientia.  
 \* NERONI CLAVD. DIVI F. CÆS. AVG. GERM. IMP. TR. P. Circum Coronam Ciuicam, in qua EX S. C. *Num. Arscot. Tab. 20. num. 1. 2.*  
*Postremus hic Nummus, vt & alij in quibus vel CLAVDIVS DIVVS dicitur, vel NERO AVGVSTVS, ab eodem Nerone in honorem matris cusi sunt, post adeptum Imperium, Claudiumque in Cælum migrare iussim.*  
 AGRIPP. AVG. DIVI CLAVD. NERONIS CÆS. MATER. Capita Neronis, & Agrippinæ se respicientia.  
 \* NERONI CLAVD. DIVI F. CÆS. AVG. GERM. IMP. TR. P. Circum Lauream, in qua EX S. C. *Patin. Thesaur.*
- Ar.* AGRIPPINÆ AVGVSTÆ.  
 \* TI. CLAVD. CÆSAR AVG. GERM. P. M. TRIB. POT. P. P. Caput Claudij. *P. Minij.*  
 AGRIPPINA AVGVSTA MATER AVGVSTI. Caput Agrippinæ.  
 \* NERO CLAVD. DIVI CLAVD. F. CÆSAR AVG. GERM. Caput Neronis. *Vaillant. Tom. 2. f. 35.*
- E.* \* AGRIPPINA AVG. DIVI CLAVD. NERONIS CÆS. MAT. Dux Figuræ insidentes Elephantorum Quadrigæ. *Num. Arscot. Tab. 19. num. 24.*  
 AGRIPPINA GERMANICI F. AVG. CÆSARIS. Caput Agrippinæ velatum.  
 \* S. C. (Figura muliebris sedens, dextra Spicas gerens. *Vaillant. Tom. 1. f. 19.*  
 \* (Arcus Triumphalis. *ibidem.*  
 AGRIPPINA AVG. GERMANICI F. CÆSARIS AVG. Caput Agrippinæ.  
 Bigæ Mularum absquæ alia inscriptione. *Spanhemius fol. 613.*  
 AGRIPPINA AVGVSTA.  
 FLACCVS II. VIR. Duo Monstra marina cum Icuncula.  
 \* FLACCVS II. VIR. COR. Duo Monstra marina cum nuda Venere Currui insidente. *Pat. Suet. f. 292.*

NUMMI IN COLONIIS CVSI.

Corinthus.

AGRIPPINA CÆSARIS AVGVSTA.

- \* Q. FLACIDIO II. VIR. COR. Triumphus marinus. *ex Thes. Soderin. I. C. Bon.*



BRITANNICVS.

Britannicus Tiberij Claudij ex Valeria Messalina, quam tertio loco duxerat Vxorem filius, natus est vigesimo die Imperij in secundo Consulatu Claudio Patri destinato, cognomine à deuictis Britannis indito, cum antè Germanicus vocaretur, cum Paruulum etiam tum, & Militibus pro concione manibus gestans, & Plebi per spectacula gremio, aut ante se continens Pater assiduo commendabat, faustisq; omnibus acclamantium Turba prosequabatur; Postèa tamen ab Agrippina ità immutatus est Claudius, vt adoptatum Neronem filio præponeret, non sine multorum reprehensione. Nero simul, atque Imperium adeptus est, fratrem postremum Claudiorum sanguinem veneno sustulit V. C. 808. Facinus id Principatus noui primum, prudentes, ac cordatos homines fallere non potuit, nam liuoribus, & maculis, quas toto corpore venenum excitarat, abundè proditum est. Nero ad contegendas eas, corpus gypso liniiri iussit: Verum cum id effertur, decidente copioso imbre detectum est rectorium, & sceleris immanitas omnibus paruit.

CL. BRITANNICVS CL., ET MESSALINÆ FIL. CÆSAR, Annorum 14. à Nerone veneno sublatns.

COSS. Nero Augustus, L. Antistius Vesus.

A. V. C. 808.  
Christi 55.

*E.* ΚΛΑΥΔΙΟΥ ΒΡΕΤΑΝΙΚΟΥ ΚΑΙΣΑΡ. Caput Iuuenile.

- \* ΑΛΑΒΑΝΑΘΕΩΝ. Deus Alabandus nudus, dextra Carbunculum, sinistra Bacillum. *Triffan. Tom. 1. f. 200.*

- ..... ΒΡΕΤΑΝΙΚΟC. Caput Iuvenile.  
 ΚΟ. ΜΗΤΡΟΠΟΛΕΩC. ΕΠΙ. ΜΙΝΑΙΟΥ. ΒΑΑΟ . . . Dimidiata Nauis, in qua Caput Ga-  
 leatum hinc, & inde adstantibus duabus figuris paludatis, & hastatis. *ex Spanhemio Tristanum*  
*emendante f. 648.*  
 ΒΡΕΤΑΝΙΚΟC. Caput Britannici.  
 \* . . . . Caput Neronis. *ex Vaillant. Spornius.*  
 \* Capita Claudij, & Agrippinæ.  
 \* ΚΑΙCΑΡ. ΒΡΕΤΑΝΙΚΟC. Britannicus stans, & togatus. *Spanhem. f. 649.*

27



N E R O .

Nero Romæ nascitur, Cn. Acerronio Proculo, & C. Pontio Nigrino Cos. A.V.C. 790. Cn. Domitio Ahenobarbo Patre, Julia Agrippina Germanici filia Matre. In eius genitura multa, & formidolosa acciderunt, Trimulus Imperante Caio, Patrem, ac hæreditatem amisit. Verùm à Claudio paterna bona obtinuit, ac Victrici hæreditate ditatus, gratia etiam Agrippinæ Matris ab exilio reuocata, vsque eò cœpit florere, vt miserit Messalina Vxor Claudij, qui eum, vii Britannici æmulum strangularent; Sed illi Dracone è Puluino prolato fugiebant, & postea deprehenstæ sunt circum ceruicalia Serpentis exuuia. Tredecim annorum à Claudio est adoptatus, & Anno Senecæ tunc Senatori in disciplinam traditus. Anno ætatis 17. Imp. fit à Militibus, cum promississet eis tantundem pecuniæ, quantum Claudius dederat. Cæsar factus cum de supplicio cuiusdam capite damnati, vt ex more subscriberet, admoneretur, *Quam vellem, inquit, nescire literas.* In Achata Isthmum perfodere aggressus est, & castello humum primus perfossum, humeris extulit. Valdè prodigus fuit, & nullam vestem bis induit, piscatus est reti aureo, purpura funibus nexis, & soleis Mularum argenteis profectus est cum Vxore Poppæa. Agrippinam Matrem increpantem grauitè tulit, cui Baias euocata lacunar frustra laxauit, corrupto nauigio inde tamen enatauit; Deinde occidi eam iussit, quem cum dissecarent altitit, & quædam membra vituperauit, quædam laudauit.

Duas item Coniuges, Octauiam, & Poppæam, & multos præstantes viros interfecit, & inter hos Senecam Præceptorem, cum prius per sanctè iurasset, periturum se potius, quam ei nociturum. Exercuit magnam sæuitiam in Christianos, hac occasione, quod cum magna pars Urbis incendio perijisset, quod ipse volente eius familia direptionum causa excitauerat, falsò dixit auctores esse Iudæos, quo nomine tunc, & Christianos comprehendebant. Ipse quoque aliquando Urbem incendit pertæsus Antiquorum Edificiorum. Arsit quicquid memorabile ex Antiquitate durauerat: quod incendium è Turri Mæcenatis prospectans, lætus Halosin Ilij decantauit scenico habitu. Senatam vniuersum veneno necare, & Urbem à Gallis incendi permittere voluit. Tandem audita contra eum Galbæ defectione, collapsus, & animo fractus, diù sine voce iacuit; postea caput conuerberauit, & vestem scidit, præteritorum veniam in Foro precari voluit, sed timuit, ne priusquam illuc veniret, discerperetur. Cum Galbæ Exercitus superueniret, monitus, vt specum egestæ arenæ subiret, negauit se viuum sub Terram iturum, Militibus ad supplicium eum quærentibus ferrum iugulo adegit, iuuante Epaphrodito à Libellis. Prodiit aliquando sine cinctu, & discalceatus, imitari volens facta Herculis, Leone ad eam rem comparato, & Romam Neopolim, & Mensam Neroneum appellati voluit. Interitum eius, ac cum eodem Imperantis Iuliorum Stirpis, Lauri, quæ à Liuia plantatæ fuerant, & genus albarum Gallinarum, quæ antè occiderant, non obscurè denunciatunt. *Suetonius initio de Vita Galbæ.*

L. DOMITIVS NERO L. DOMITII, ET AGRIPPINAE FILIVS À TI. CLAUDIO ADOPTATVR,  
 ET NERO CLAVD. DRVSVS GERM. TI. CL. AVG. F. DICITVR.

COSS. Ti. Cl. Aug. V. Ser. Cor. Scipio Orfitus.

A.V.C. 804.  
 Christi 51.

*Nero Togam virilem sumit, Cæsar dicitur Princeps Iuuentutis.*

*Aur.* NERO CLAVD. CAES. DRVSVS GERM. PRINC. IVENT.  
 SACER. COOP. IN OMN. CONL. SVpra NVM. EX S. C. Tripus, Capeduncula, Lituus,  
 Patera.  
*Neronis Cæsaris Nummus est. atque, vt ex Tacito constat, annorum XIII. cum Proconsularum extra Urbem obtinisset, simul Princeps Iuuentutis fuit dictus. DRVSI quidem vox suspitionem de altero Claudio facile obiecerit, sed scimus ex alyis quoque, ipsum hoc Cognomine Patris usum, cum alius nunquam Cæsar, sed Imperator in Nummis scribatur.*  
 NERONI CLAUDIO DRVSO GERM. COS. DESIG.  
 EQVESTER ORDO PRINC. IVENT. In medio Clypeo.

- \* SACERD. COOP. IN OMN. CONL. SVpra NVM. Circum Coronam querceam, in qua  
 EX S. C. Nux. Arscor. Tab. 21. n. 5.  
*Principes Iuuentutis appellati sunt illi, quos ex propria Familia Augusti eligebant, vt isdem in Dominatione succederent, sic Caius, & Lucius Agrippæ filij ab Augusto adoptati Principes Iuuentutis dicti sunt, vt nunc Nero à Ti. Claudio Patre. Principes Iuuentutis nomini, & dignitati, vel Pontificatus, vel Auguratus accedebat, vt eò reuerentia Principi pararetur. Ti. Cl. verò eodem tempore Neronem Principem Iuuentutis in omnia Collegia Pontificalia coop-*

*cooptari, supra numerum S. C. curavit, unde maior eidem maiestas, & reuerentia conciliaretur, quod indicant Nummi. Caterum de Principis iuuentutis origine, honoribus, & prouogatiuis adendum Illustrissimus Spanhemius in praclaro Opere Dissertatione octaua.*

**Ar.** NERO CLAVD. CAES. DRVSVS GERM. PRINC. IVENT.  
SACERD. COOPT. IN OMN. CONL. SVpra NVMERVM EX S. C. Tripus, Capeduncula, Lituus, Patera.

NERONI CLAVDIO DRVSO GERM. COS. DESIG.  
EQVESTER ORDO PRINCIPII IVENT. In medio Clypeo.

**Æ.** CAESAR GERMANICVS. Caput Laureatum Neronis.

\* S. C. In medio Coronæ Laureæ. *Ind. Pellegrini Ascany.*

*Germanici Cognomen, Neroni Cl. Druso, Ti. Cl. Aug. Patri, in funere delatum, ad eiusdem successores descendebat, hinc à Ti. Claudio Aug. filio Drusi, ad Neronem eiusdem adoptiuum filium defluxit, cum in Familiam Claudiam transiit.*

NERO CLAVD. CAES. IMP. ET OCTAVIA AVG. F. Capita Neronis, & Octauiae se respicientia, super quæ duo Sydera.

\* NERO CLAVDIVS IMP. LVRINO VOLVMNIO II. VIR. Caput Neronis. *Ind. Cautorta.*  
*Hic Nummus ante Cl. mortem eius, cum nec Nero AVGVSTVS dicitur, sed tantum CAESAR, & Octauia AVG. F. sine Paterna Consecrationis nota appelletur.*

NERO CLAVD. CAES. AVG. P. P. COS. DES. P. M. TR. P. IMP.  
*Mortuo Ti. Claudio A. D. III. Id. Octobris.*

COSS. Q. Asinius Marcellus. M. Acilius Aniola.

A.P.C. 807.  
Christi 54.

**Δ.** IMP. NERO CAESAR AVG. P. P.  
IUPITER CVSTOS. Iupiter sedens, dextra fulmen, sinistra Hastam.

NERO CAESAR AVGVSTVS. in alio GERMANICVS.

SALVS. Figura sedens, dextra Pateram.

ROMA. Figura insidens spolijs.

NERO CAESAR.

AVGVSTVS GERMANICVS. Figura radiata stans, sinistra Globum cum Victoriola, dextra Ramū.  
*Simulachrum Dini Claudij, qui Neronem adoptauit, cum is Germanicus diceretur, putauit Occo esse figuram superiorem; ego verò Neronis, qui AVG. GERM. dicitur est, ut Pater.*

IMP. NERO CAESAR AVGVSTVS.

\* SALVS. Figura Cathedrae insidens, dextra Pateram. *M. N.*

\* AGRIPP. AVG. DIVI CLAV. NERONIS CAES. MATER. Quadriga Elephantorum, in qua Nero, & Agrippina sedent. *Num. Arscot. Tab. 21. n. 6.*

*Hunc Nummum illustrat Sueton. scribens. Matri summam omnium rerum publicarum, privatarumque permisit, ac deinceps; eiusdem saepe lectica per publicum simul uectus est.*

NERO CAESAR AVG. IMP.

\* PONTRIF. MAX. TR. POT. Circa Coronam Querceam, in qua EX S. C. *Num. Arscot. Tab. 21. n. 1. 2.*

\* LEIBERTAS. Caput Libertatis. *Vaillant. tom. 2. f. 38.*

\* AGRIPP. AVG. DIVI CLAVD. NERONIS CAES. MATER. Corona Quercea, in qua S. C. & circum NERONI CLAVD. DIVI CAES. AVG. GERM. IMP. TR. P. *Ex Museo Ruzini I. C. Bon.*

**Ar.** IMP. NERO CAESAR AVG. P. P.

IUPITER CVSTOS. Iupiter sedens, dextra Fulmen, sinistra Hastam.

NERO CAESAR AVGVSTVS. in alio GERMANICVS.

AVGVSTVS. AVGVSTA. Duæ Figuræ stantes, alia radiata, dextra Pateram, sinistra Hastam puram, alia dextra Pateram, sinistra duo Cornucopiæ.

*Placuit Neroni Iuliorum Familia ultimo, Augustum, Liviaeque Aniam suam honoribus prosequi, cum illis, tanquam Dijs, statuas erexerit, earumque exempla hoc Nummo impresserit cum Pateris in manibus, qua Numini sint argumentum, quoniam ex his libabatur, Antiquorumque Dy sapius bis significabantur.*

CONCORDIA AVGVSTA. Figura sedens, dextra Pateram, sinistra Cornucopiæ,

IUPITER CVSTOS. Iupiter sedens, dextra Fulmen.

VESTA. Templum Vestæ.

ROMA. Insidens spolijs.

\* SALVS. Dea Salus. *Num. Fasth.*

IMP. NERO CAESAR AVGVSTVS.

\* IUPITER CVSTOS. Figura sedens, dextra Fulmen, sinistra Hastam. *M. N.*

NERO CLAVD. DIVI CLAVD. F. CAESAR AVG. GERM. Caput Neronis.

\* AGRIPPINA AVGVSTA MATER AVGVSTI. Caput Agrippinae. *Vaillant. Tom. 2. f. 35.*

\* IUPITER LIBERATOR. Iupiter sedens, dextra Fulmen. *Vaillant. Tom. 2. f. 38.*

NERONI CLAVD. DIVI F. CAES. AVG. GERM. IMP. TR. P. EX S. C. In Corona Quercea.

AGRIPP. AVG. DIVI CLAVD. NERONIS CAES. MAT. in alio MATER. Capita Neronis, & Agrippinae aduersa.

NERO CLAVD. CAES. AVG. GERM. PRINC. IVENT. Caput Neronis Laur.

\* AGRIPPINÆ AVGVSTÆ. Caput Agrippinae Corona triticea ornatum. *Vaillant. Tom. 2. f. 37.*

NERO CLAVD. DIVI CLAVDII F. AVG. Caput Neronis iuvenile Laur.

\* Victoria alata, sinistro pede Globum calcans, dextra aliquid Clypeo inscribit, *Patin. Thesaur.*

IMP. N. CLAVD. DIVI CLAVD. AVG. F. CAESAR AVG. GERM. Caput Neronis Laur.

\* Victoria Globo insidens, sinistra Lauream. *Quinarius Musai Dauie.*

**Æ.** NERO CLAV. CAES. AVG. IMP. VRINO VOLVMNIO. Caput Neronis cum Hasta.

NERO CLAV. CAES. AVG. IMP. OCTAVIA AVG. Caput Neronis cum Sole, & Octaviae cum Luna.

Z

NERO

- NERO CLAV. CÆS. AVG. GERM. Basis cum Scuto.  
P. M. TR. P. IMP. P. P. Cum ramo Lauri, & Noctua.
- NERO CLAV. CÆSAR IMP. Caput Neronis cum Lituo, *Auguratus Insigne, seu, ut verius puto, Pontificatus Maximi nota.*
- S. C. In Corona Ciuica.
- NERO CLAVD. CÆSAR AVG. P. M. TR. P. IMP. P. P. *in alijs GER. in alijs TR. P. P. P.*  
ANNONA AVGVSTI CERES S. C. Fortunæ stantis, & Ceres sedentis Typus, cum Tæda, & Rostro Nauis.
- AVGVSTI PORT. OST. S. C. Portus Ostiensis cum septem Nauigijs, & Flutio propè Scapham decumbente. *M. N.*
- GENIO AVG. S. C. II. Deus Genius ad Aram, sinistra Cornucopiæ, dextra Pateram.
- \* PORT. AVGVSTI S. C. Eodem Typo. *Vaillant. Tom. 1. f. 21.*  
*Ut Nummus superior ad Portum Ostiensem à T. Cl. inceptum, à Nerone verb. absolutum referendus est sine dubio, sic hic ad Portum à Nerone constructum, cum Antium (Volscorum olim Urbem, ubi Nero generatus fuisse perhibetur) Colonsam deduceret, ibi enim Portum operis sumptuosissimi fecit, ut docet Sueton.*
- \* ROMA S. C. Roma spolijs insidens, ut in alijs infra, *Ind. Cauortora.*
- SÆCVLO FECVNDQ. *Golzins Thes. 9.*
- \* SECVRITAS AVG. S. C. II. Figura sedens, dextra Caput sustentans, sinistra Hastam, antè quam Ara cum Igne. *Ind. Pellegrini Alcan.*
- NERO CLAVDIVS CÆSAR AVG. GERMANICVS.  
EX CONSENSV . . . . . Taurus.
- IM. NERO CLAV. CÆSAR. Caput Neronis cum Lituo, *in alio IM. NER. CLAV. CÆSER. in alio IMP. NER. CLAV. CÆSAR. Ex Ind. Palatio.*
- \* S. C. In Laurea.
- NERO CLAVDIVS AVG.  
\* EX CON. C. C. II. Pons trium Arcuum. *Tristan. tab. 1. f. 216. explicat EX CONSENSV CIVITATVM CAMPANLÆ DVARVM.*  
Caput Neronis absquè inscriptione.
- \* B. C. | R. S. In medio Nummo. *M. N.*  
T. G. | F. B.
- NERO CLAVDIVS CÆSAR AVG. GER. P. M. TR. P. IMP. P. P. *in alio CLAV. in alio GERM.*
- \* ADLOCVT. COH. S. C. Nero cum Burro in substructione alloquitur Cohortes propè Porticum stantes, cum duobus Signis Militaribus. *M. N.*
- ANNONA AVGVSTI CERES S. C. Vt superior, cum Fortuna, & Cere.
- \* AVGVSTI PORT. OST. S. C. Portus, ut in alijs. *Ind. Cauortora.*
- \* GENIO AVG. II. S. C. Deus Genius ad Aram, dextra Pateram, sinistra Cornucopiæ. *Num. Fasc.*
- \* ROMA S. C. Roma Galeata insidens spolijs, dextra Victoriolam protendens, læva Parazonium. *Ind. Cauortora.*
- IMP. NERO CÆSAR AVGVSTVS,  
Tria Signa Militaria. *Num. Fasc.*
- NERO CLAVDIVS CÆSAR AVG. GERM. P. M. TR. P. IMP. P. P. *in alio GER.*
- \* ADLOCVTIO COH. S. C. Imp. Laureatus, cum alia Figura, in substructione tres Milites alloquitur, cum tribus Signis Militaribus stantes. *Angellon. f. 61. n. 18.*
- IMP. NERO CÆSAR AVG. P. MAX. TRI. P. P. P.  
\* AVGVSTI PORT. OST. S. C. Portus Ostiensis, ut in superioribus ex B. medio. *Ex Museo Paparotio.*
- \* GENIO AVGVSTI S. C. Vt superiores. *Musæi Cospiani.*
- \* GENIO AVG. S. C. II. Deus Genius, ut superiores. *Num. Fasc.*
- NERO CLAV. CÆ. AVG. GER. | Hasta, & Scutum ad pedes Columnæ, cui Galea instat.  
\* | Ramus Lauri. *Ind. Palatio.*
- \* CONCORDIA AVGVSTA S. C. Figura sedens, dextra Pateram, sinistra Cornucopiæ. *ibid. n. 14.*
- \* CONCORDIA AVG. S. C. Figura sedens, dextra Ramum, sinistra Hastam puram. *Oysel. tab. 83. n. 4.*
- \* CONCORDIA P. R. S. C. Figura sedens, dextra Pateram, sinistra duo Cornucopiæ. *ibid. n. 9.*
- \* IVPITER LIBERATOR P. C. Iupiter stans. *Pat. Ind. f. 7.*
- \* P. M. TR. P. IMP. P. P. S. C.  
\* . . . . . MAX. TRIB. POT. P. P. S. C. Miles stans. *ibidem.*
- NERO CLAVD. CÆSAR AVG. GER. Nero Iuuenis Laureatus.
- \* PON. MAX. TR. P. IMP. P. P. S. C. Figura Militaris Galeata insidens spolijs. *Musæi Cospiani.*
- IMP. NERO CÆSAR AVG. P. MAX. TR. P. P. P.  
SECVRITAS AVGVSTI S. C. Figura sedens, sinistra Hastam, dextram Capiti admouens.
- \* S. P. Q. R. OB CIV. SER. In Corona Quercea. *Musæi Paparotti.*
- NERO CLAVD. CÆSAR AVG. GER. P. M. TR. P. IMP. P. P. *in alio GERM.*
- \* GENIO AVGVSTI S. C. Vt superiores. *Ind. Cauortora.*
- \* ROMA S. C. Figura insidens Thoraci, dextra Victoriolam, sinistra Parazonium, ad pedes Scuta, & Galeæ. *M. N.*
- IMP. NERO CLAVD. CÆSAR AVG. GERM. P. M. TR. P. IMP. P. P. *in alio CÆS. Ind. Cauortora. in alio. TR. POT. P. P. ibidem.*
- \* ROMA S. C. Roma Galeata Thoraci insidens, dextra Victoriolam, sinistra Hastam, circum Scuta. *M. N.*
- NERO CLAV. CÆSAR AVG. GER. P. M. TR. P. IMP. P. P.  
\* PORT. AVG. S. C. Portus cum Neptuno sedente, & pluribus Nauibus. *Thes. Theopol.*
- NERO CLAVD. CÆSAR AVG. P. M. TR. P. IMP. P. P.  
S. C. Congiarium cum sex Figuris.
- NERO CLAVDIVS CÆSAR AVG. GERM. P. M. TR. P. IMP. P. P.  
\* CONGIAR. DAT. POP. S. C. Nero togatus assistentibus alijs Figuris, in substructione sedens, distribuit Congiarium. *Vaillant. Tom. 1. f. 21.*



CONG. I. DAT. POP. S. C. Imp. Laureatus sedens in substructione, antè quam figura muliebris, sedens Congiarium distribuit, tribus alijs Figuris, propè Imperatorem Miles stans.

\* CONGI. I. DAT. POP. S. C. Vt superior. *ex Indice Polatio.*

\* S. C. Imp. in vna substructione sedet, antè quem alia Figura: In alia substructione Figuræ duæ, alia stans cum Hasta, alia sedens Congiarium distribuit Figuræ scalam ascendenti, propè quam alia Figura parua, in substructione secunda, alia Figura stat cum Congio. *M. N.*

*Cum Imperij habenas sumebant Augusti, vt Plebem, & Milites benefactis obstringerent, his donatiuum, illi Congiarium distribuebant, quod & Neronem fecisse Nummi docent, quod etiam ex parte firmat Dio. scribens: Natus erat decem, & septem annos, cum Imperare cæpit, deinde profectus ad Exercitum, lectis ijs, quæ Seneca scripserat, Militibus quantum eis Claudius dederat promisit.*

NERO P. M. TR. P. I. II. COS. IMP.

COSS. *Nero Augustus. L. Antistius Vetus.*

*A.V.C.808.  
Christi 55.*

*Vologeses Parth. Rex à Corbulone victus obsides tradit.*

*Ar.* \* NERO CLAVD. DIVI F. CÆS. AVG. GERM. IMP. TR. P. COS. Capita Neronis, & Agrippinæ aduersa. *in alio lugata. Patin. Thesauro.*

AGRIPP. AVG. DIVI CLAVD. NERONIS CÆS. MATER. EX S. C. Quadrigæ Elephantorum, quibus Nero, & Agrippina insident signum militare tenentes.

NERO CLAVD. DIVI F. CÆSAR AVG. GERM. P. M. TR. P. COS.

*Quadriga Elephantorum. ex Museo Ruzini I. C. Bon.*

*Ar.* NERO CLAVD. DIVI F. CÆS. AVG. GERM. IMP. TR. POT. COS. Capita Neronis, & Agrippinæ aduersa.

AGRIPP. AVG. DIVI CLAVD. NERONIS CÆS. MATER EX S. C. Quadrigæ Elephantorum, vt in aureo.

NERO CLAVD. DIVI F. CÆS. AVG. GERM. IMP. TR. P. COS. Caput Neronis, Capiti Agrippinæ suprapositum.

\* AGRIPP. AVG. DIVI CLAVD. NERONIS CÆS. MAT. EX S. C. Currus à quatuor Elephantibus tractus, cui insident duæ figuræ. *R. P. Castanei.*

*Ar.* NERO CÆS. AVG. IMP.

\* TR. PON. S. P. P. S. C. Figura Galeata Thoraci insidens, dextra Lauream, sinistra Parazonium. *M. N.*

\* TR. POT. P. P. S. C. Figura sedens, vt superior. *Ind. Cauotorta.*

IMP. NERO CÆSAR AVG. P. MAX.

\* Lectisternium, in quo Dea iacens, Angui pabulum præbet. *Ind. Cauotorta.*

IMP. NERO CÆS. AVG. PONT. MAX. TR. POT. P. P.

\* ROMA S. C. Roma Galeata spolijs insidens, dextra Palladium portendens, *Ind. Cauotorta.*

NERO CLAVDIVS CÆSAR AVG. GER. P. M. TR. P. IMP. P. P.

SECVRITAS AVGVSTI S. C. Securitas sedens, vt superior. *ibidem.*

NERO CL. CÆSAR. Caput Laur.

\* Q. FVL. FLACCO II. VIR. GEN. Deus Genius stans, dextra Patenam, sinistra Cornucopiæ. *Num. Fafch.*

IMP. NERO CLAV. CÆSAR. Caput Neronis, antè quod Serpens.

\* S. C. In Corona laurea. *P. Castanei.*

NERO TR. P. II. III. COS. IMP. II.

COSS. *Q. Volusius Saturninus. P. Cor. Scipio.*

*A.V.C.809.  
Christi 56.*

*Ar.* NERO CLAVDIVS CÆSAR AVG. GER. P. M. TR. P. II. P. P. P.

\* Athleta in Quadrigis, quorum Equi singuli, singulos Ramos Palmæ capitibus ferunt. *Musei Papparotti.*

*Narrat Dio. in Neron. eundem cursu, & Equorum certaminibus delectatum, ita vt ob eam causam, insignes Equos Victores, & iam senio confectos, stola forensi, non secus quam homines ornaret, eosque honestaret pecunia, stipendij loco, ex quibus causam signandi in Nummis Aurigas, Athletas, & Equorum decursiones sat ediscimus.*

NERO TR. P. III. IV. COS. II. DES. III. IMP. II.

COSS. *Nero Aug. II. L. Calp. Piso.*

*A.V.C.810.  
Christi 57.*

*Ar.* NERO CÆSAR AVG. IMP.

PONTIF. MAX. TR. P. III. COS. II. *in alio* P. P. EX S. C. Corona Quercea.

PONTIF. MAX. TR. P. III. P. P. EX S. C. Corona Quercea.

*Ar.* NERO CÆSAR AVG. IMP.

PONTIF. MAX. TR. P. III. COS. II. *in alijs* P. P. EX S. C. Corona Quercea.

*Ar.* NERO CLAVD. CÆSAR AVG. P. M. TR. P. IMP.

CONGIAR. II. DAT. POP. Imp. distribuit Congiarium.

NERO CLAVDIVS CÆSAR AVG. GERM. P. M. TR. P. IMP. *In alio* GER. ET P. P. *Ind. Cauotorta.*

\* CONG. II. DAT. POP. S. C. Imp. in substructione Congiarium distribuit quatuor alijs figuris. *ex Schedis Pedrusianis.*

*Tacitus Annal. 13. Caterum Colonia Capua, atque Nuceria, additis Veteranis firmata sunt, plebique Congiarium, quadringens Nummi viritum dati, & sestertium quadringentes Aerario illatum, ad resuscitandam populi fidem.*

NERO

NERO TR. P. IV. V. COS. III. IMP. III.

COSS. Nero Aug. III. M. Valer. Messalla.

A.V.C. 811,  
Christi 58.*Corbulo Armeniam subigit, cogitque Tiridatem, Armenia Regnum à Nerone accipere. Hinc Ianus clusus.*

- Ar.* NERO CÆS. AVG. *in alio* GERM. IMP.  
PONTIF. MAX. TR. P. V. P. P. EX S. C. Figura Galeata stans, cui sub sinistro pede Globus, dextra Clypeus.  
NERO CÆSAR AVGVSTVS.  
PACE P. R. VBIQVE PARTA IANVM CLVSIT. Templum Iani.  
PACE P. R. TERRA MARIQVE PARTA IANVM CLVSIT. Templum vt superius.  
NERO CLAVD. CÆS. AVG. GERM.  
P. M. TR. P. IMP. P. P. Figura insidens spolijs, dextra Lauream.
- Ar.* NERO CÆS. AVG. *aliq* GERM. IMP.  
PONTIF. MAX. TR. P. V. P. P. EX S. C. Figura Galeata stans, sinistro pede Globum calcans, dextra Clypeum tenens.  
NERO CÆSAR AVGVSTVS.  
\* ARMENIAC. Victoria gradiens, dextra Lauream, sinistra Palmam. *Pat. Suet. f. 322., ubi hunc Nummum egregie, ut solet, explicat, ad Victoriam Corbulonis referens.*
- \* PONT. MAX. TR. P. COS. III. P. P. EX S. C. Imp. Chlamydatus Orbem calcans. *I. C. Bon.*  
\* PACE P. R. TERRA MARIQVE PARTA IANVM CLVSIT. Templum Iani. *I. C. Bon.*
- Ar.* NERO CLAVD. CAESAR AVG. P. M. TR. P. IMP. P. P.  
ARA PACIS. Ara.  
IMP. NERO CLAVD. CÆS. AVG. GERM.  
PACE P. R. VBIQVE PARTA IANVM CLVSIT S. C. Templum Iani clausum.  
IMP. NERO CÆSAR AVG. PONTIF. MAX. TRIB. POT. P. P.  
PACE P. R. TERRA MARIQVE PARTA IANVM CLVSIT S. C. Vt superior.  
NERO CLAVD. CÆSAR AVG. GER. P. M. TR. P. IMP. P. P. *in alio* GERM.  
\* PACE P. R. TERRA MARIQVE PARTA IANVM CLVSIT S. C. Vt superior. *M. N.*  
\* S. C. Victoria gradiens Scutum tenens, in quo S. P. Q. R. *Musai Cospiani.*  
NERO CÆSAR AVG. GERM. IMP.  
\* PACE P. R. TERRA MARIQVE PARTA IANVM CLVSIT S. C. Vt superior. *M. N.*  
\* PACE P. R. VBIQVE PARTA IANVM CLVSIT S. C. Vt superior. *M. N.*  
IMP. NERO CÆSAR AVG. GERM.  
\* PACE P. R. VBIQVE PARTA IANVM CLVSIT S. C. Vt superior. *M. N.*  
IMP. NERO CLAVD. CÆSAR AVG. GER. P. M. TR. P. P.  
\* PACE P. R. TERRA MARIQVE PARTA IANVM CLVSIT S. C. Vt superior. *Num. Fasc.*  
IMP. NERO CÆSAR AVG. PONT. MAX. TR. POT. P. P.  
\* S. C. Arcus, in quo Quadrigæ Triumphales. *M. N.*  
IMP. NERO CÆSAR AVG. PONTIF. MAX. TRIB. POT. P. P.  
S. C. Arcus vt superior.  
NERO CÆSAR AVG. GERM. IMP.  
S. C. | Victoria cum Clypeo, in quo S. P. Q. R.  
| Figura alata, & stolata, dextra Globum tenens, in quo S. P. Q. R.  
\* PACE P. R. TERRA, MARIQVE PARTA IANVM CLVSIT S. C. Vt superiores. *Ind.*
- Caenortia.*  
\* NERO CLAVD. CAES. AVG. GERM. P. M. TR. P. IMP. P. P. *in alijs vero* NERO CLAVD. CAESAR AVG. GER. P. M. TR. P. IMP. P. P. *Ind. Polatio.*  
VICTORIA AVGVSTI S. C. Victoria dextra Lauream, sinistra Palmam.  
\* VICTORIA AVGVSTI II. S. C. Eodem Typo. *Num. Fasc.*  
IMP. NERO CAESAR AVG. P. MAX. TR. P. P. P. *in alio* TR. POT. *Ind. Caenortia.*  
S. C. Victoria, dextra Clypeum, in quo S. P. Q. R.  
\* VICTORIA AVGVSTI S. C. Victoria gradiens, dextra Sertum, sinistra Palmam. *M. N.*  
IMP. NERO CAESAR AVG. GERM.  
\* S. C. | Victoria dextra Clypeum, in quo S. P. Q. R. *M. N.*  
| Victoria stans dextram Clypeo imponens. *Musai Moscardi.*  
IMP. NERO CAESAR AVG. P. MAX. TR. P. P. P.  
\* ARA PAC. S. C. Ara, *Scheda Pedrusiana.*  
\* ARA PACIS S. C. Ara vt superior. *Ind. Polatio.* Ara diuersa à superiori. *ibidem.*  
IMP. NERO CLAVDIVS CAESAR AVG. GERM. P. M. TR. P. P. P.  
\* S. C. Arcus, vt superiores. *Ind. Caenortia.*  
NERO CLAVDIVS CAES. AVG. GER. P. M. TR. P. IMP. P. P.  
\* S. C. | Roma insidens spolijs dextra extensa cum Laurea, sinistra Parazonium. *Ind. Polatio.*  
| Arcus vt superiores. *Ind. Caenortia.*  
\* PACE P. R. VBIQVE PARTA IANVM CLVSIT S. C. Vt superiores. *ibidem.*  
IMP. NERO CLAVDIVS CAESAR AVG. GERM. PONT. M. TR. P. P. P.  
PACE P. M. TERRA MARIQVE PARTA IANVM CLVSIT S. C. Iani Templum clausum.  
*Ind. Caenortia.*
- \* EX S. C. OB CIVES SERVATOS S. P. Q. R. In gyrum disposita Inscriptio, intrà duas Laureas, in quarum medio Sidus. *Ex Ind. Polatio.*  
\* S. C. Victoria Facem manu tenens. *Ex Ind. Polatio.*  
NERO CLAVDIVS CAESAR AVG. GER. P. M. TR. P. IMP. P. P.  
\* PACE P. R. TERRA MARIQVE PARTA IANVM CLVSIT S. C. Templum Iani. *Musai Cospiani.*  
IMP. NERO CÆSAR P. MAX. TR. P. P. P.  
\* PACE P. R. VBIQVE PARTA IANVM CLVSIT S. C. Templum Iani, *Musai Cospiani.*  
NERO

NERO TR. P. V. VI. COS. III. IMP. III.

COSS. *C. Vipsan. Publicola Apronianus. L. Fonteius Capito.*

*A.V.C. 812.  
Christi 59.*

*Matrem Agrippinam occidi iubet, ludosque magnificentissimos in eius honorem edit Nero.*

- Æ. NERO CLAUDIVS CÆSAR AVG. GER. P. M. TR. P. IMP. P. P.  
 \* CONGIAR. III. DAT. POP. S. C. Nero Togatus assistentibus alijs Figuris, in substructione sedens distribuit Congiarium. *Vaillant. Tom. 1. f. 21.*  
*Ludos maximos, & magnificentissimos à Nerone in Matris honorē post eam occisam fusē describit Dio., interque alia magnificē facta, speciem Congiarij Populo dati, scribens: Etenim magnificentissima quæque, & lautissima, quibus homines vescuntur, cæteraque omnia pretiosissima, Equos, Mancipia, Vehicula, Aurum, Argentum, Vestem diuersi generis, in signis, & notis quibusdam dabat; iaciebat enim ad Plebem paruos Globos inscriptos, tanquam in singulis eorum aliquid inesset, & vt quisque signum collegerat, ita ei largiebatur.*

NERO TR. P. VI. VII. COS. IV. IMP. III.

COSS. *Nero Aug. IV. Cossus Cor. Lentulus.*

*A.V.C. 813.  
Christi 60.*

*Certamen Quinquennale Roma institutum.*

- Æ. NERO CÆS. AVG. IMP.  
 PONTIF. MAX. TR. P. VII. COS. IIII. P. P. EX S. C. Figura muliebris stans tunicata, & velata, dextra Spicas, læua Facem. *Ex Cimelijs D. Io. Ant. Luparini I. C. Bon.*  
 NERO CÆSAR AVG. IMP.  
 PONTIF. MAX. TR. P. VI. COS. IIII. P. P. EX S. C. In Corona Quercea.  
 Ar. NERO CÆS. AVG. IMP.  
 \* PONTIF. MAX. TR. P. VII. COS. IIII. P. P. Corona Laureæ, in qua EX S. C. *Thef. Theopol.*  
 NERO CÆSAR AVG. IMP.  
 Tria Signa Militaria absquē alia inscriptione.  
 NERO CLAUD. CAESAR AVG. IMP.  
 PONTIF. MAX. TR. P. COS. IIII. P. P. Figura stans dextra Ramum, sinistra Hastam.  
 \* PONTIF. MAX. TR. P. VII. COS. IIII. P. P. EX S. C. Figura muliebris, dextra duos Ramos, sinistra Facem oblongam. *Nam. Arscot. tab. 20. n. 10.*  
 Æ. IMP. NERO CAESAR AVG. P. M.  
 Tria Signa Militaria absquē inscriptione.  
 NERO CLAUDIVS CAESAR AVG. GER. P. M. TR. P. IMP. P. P.  
 MAC. AVG. S. C. Aedificium pulcherrimum, quod Macellum Neronis vocant.  
 NERO CLAUDIVS CAESAR AVG. GERM. P. M.  
 Quatuor Pifces, Polippus, Sepia, Cammarus, Pompilus.  
*Hunc Nummum egregiē illustrauit in præclaro Opere Illustrissimus Spanhemius.*  
 NERO CAESAR AVG. IMP.  
 CERTA. QVINQ. ROM. CONST. Mensa, in qua Corolla, & Olla.  
 NERO CLAUD. CAESAR AVG. GERMANICVS.  
 \* CER. QVINQ. ROMÆ CON. S. C. Vt superior. *M. N.*  
 NERO CAES. AVG. IMP.  
 \* CERTA. QVINQVE ROM. CO. S. C. Vt superiores. *Ind. Cauotorta.*  
*Nerone quartum Cornelio Cossio Coss. Quinquennale ludicum Roma institutum est, ad morem Græci certaminis, varia fama, vt cuncta ferē noua. Tacit. Annal. lib. 4.*  
*Testatur Dio. pro salute & diuturnitate Imperij hoc Certamen Quinquennale institutum, & Neronia appellatum, eiusq; causa Gymnasium adificatum, in cuius Dedicatione Equitibus, ac Senatoribus oleum gratis distributum.*  
 IMP. NERO CAESAR AVG. P. MAX. in alio P. M.  
 \* EVTVMIVS. Athleta in Quadrigis, dextra Lauream, sinistra Palmam. *Tristan. t. 1. f. 217.*  
 \* Circus cum Meta, & Obelisco, in Circo quatuor Aurigæ Quadrigam deducentes, Cybeles Leone vecta, alius Leo, Lepus, & Canis Circi spatia decurrentes. *Angellon. f. 61. n. 19.*  
 Circus maximus, cum Metis, Obelisco, & Hypodromo.  
 NERO CLAUDIVS CAESAR AVG. GER. P. M. TR. P. IM. III. P. P.  
 \* DECVRGIO S. C. Duæ Figuræ Equestris decurrentes vna cum Hasta, alia cum Labaro. *Musæi Cospiani.*  
 NERO CLAUDIVS CAESAR AVG. GER. P. M. TR. P. IMP. P. P. in alio GERM. & in alijs CAES.  
 DECVRGIO S. C. Duo Equites decurrentes.  
 \* DECVRGIO. Figura Equestris præeunte Milite, alio subsequente. *M. N.*  
 \* Serpens sub Arbore erectus antè Aram, Poma Aræ imposita appetere videtur. *Tristan. tom. 1. f. 221.*  
 \* Serpens sub Arbore erectus antè Aram, ex qua Flamma erumpit. *Angellon. f. 61. n. 6.*  
 SABINAE. Raptus Sabinarum, in quarum medio tres Obelisci.  
 IMP. NERO CAESAR AVG. P. M.  
 \* Lectisternium, in quo Figura muliebris decumbit, dextra Pateram porrigens Serpenti erecto in imo Lectisternij. *Angellon. f. 61. n. 14.*  
 NERO CLAUD. CAESAR AVG. GER. P. M. TR. P. IMP. P. P. Caput Laureatum, antèquod Ramus Palmæ.  
 \* STEFANAS. Athleta in Quadrigis, dextra Arcum, & Lauream, sinistra Palmam: Quatuor Equi singuli habent Capitibus alligatum Palmæ Ramum. *Tristan. Tom. 1. f. 222.*  
 NERO CLAUDIVS CAESAR AVG. GER. P. M. TR. P. IMP. P. P.  
 \* Figura Venatoris propè Arborem, Iaculum in Aprum intendentis, cum Cane Aprum mordente. *Ex Museo Moscardo.*  
 IMP.

IMP. NERO CAESAR AVG. P. M.

\* Milo nudus, vitta circa caput volante, vnica manu binos Tauros tenens. *Num. Arscot. tab. 20. n. 23.*

NERO CLAVDIVS CAESAR AVG. GERM. P. M. TR. P. IMP. P. P.

\* S. C. | Templum Figuris ornatum, supra quod plures Equi. *Ind. Pellegrini Ascanij.*

\* | Macellum, seu Aedificium superius descriptum, absque alia inscriptione. *Ind. Polasio.*

\* NERO CLAVD. CAES. AVG. GERM. Ara cum Serpente. *Num. Arscot. tab. 21. n. 9.*

\* Quadrigæ, in quibus Imp. dextra Sceptrum, & Lauream, sinistra Palmam, cum quatuor Palmis Equorum Capitis impositis. *Pat. Suet. f. 304.*

\* Figura muliebris Rupi insidens, antè quam stat alia nuda religatis à tergo manibus, ponè hanc aliam Figuram, quæ è terra surgens, Figuram sedentem respicit. *Ex Ind. Polasio.*

\* Currus à duabus Tigridibus tractus, in quo Figura Bacchantis sedet, Currum præcedunt alie Figuræ Bacchantes, in Aere pender Cupido Botro Vuæ appensus, sub quo duo Capita se respicientia, in quarum medio pender Vuæ Botrus. *Ex Ind. Polasio.*

NERO TR. P. VII. VIII. COS. IIII. IMP. III.

COSS. C. Calpurnius Petrus. C. Petron. Turpilian.

A.V.C. 814.  
Christi 61.

*Britanni fundunt Romanos, ab his rursus fusi.*

Aur. NERO CAESAR AVG. IMP.  
PONTIF. MAX. TR. P. VIII. COS. IIII. P. P. EX S. C. Figura muliebris, Hastam curvè  
Papauere tenens.

Ar. NERO CAESAR AVG. IMP.  
PONTIF. MAX. TR. P. VIII. COS. IIII. P. P. EX S. C. } Figura muliebris dextra Hastam, cum Pa-  
pauere. }  
\* } Figura muliebris dextra Parazonium, sin-  
stra Hastam, dextro pede Globum cal-  
cans. *Tristan. Tom. 1. f. 210.*

NERO TR. P. VIII. IX. COS. IIII. IMP. III.

COSS. P. Marius Celsus. L. Asinius Gallus.

A.V.C. 815.  
Christi 62.

*Ostania uti sterili dimissa, Poppæam ducit Nero.*

Aur. NERO CAESAR AVG. IMP.  
PONT. MAX. TR. P. VIII. COS. IIII. P. P. EX S. C. Figura militaris stans, dextro crure  
Globo insidens.

Ar. \* PONTIF. MAX. TR. P. VIII. COS. P. P. EX S. C. Figura militaris Galeata, dextro pede  
Galeam calcans, ambabus manibus Discum. *Num. Arscot. tab. 20. n. 11.*

NERO TR. P. IX. X. COS. IIII. IMP. III.

COSS. L. Virginus Rufus. C. Memmius Regulus.

A.V.C. 816.  
Christi 63.

*Tiridates à Corbulone coactus, venit in Castra Romana, Coronamque Neronis Imagini subijcit.*

Aur. NERO CAESAR AVG. IMP.  
PONTIF. MAX. TR. P. X. COS. IIII. P. P. EX S. C. } Figura Galeata, dextra Parazonium, sinistra  
Hastam, dextro pede Galeam calcans,  
propè quam Scutum. }  
\* } Figura Galeata, vtraque manu tenens Clypeum,  
sinistrum pedem eleuans, antè eam duo  
Scuta cum Pugione.

NERO TR. P. X. XI. COS. IIII. IMP. III.

COSS. C. Lecanius Bassus. M. Licinius Crassus Frugi.

A.V.C. 817.  
Christi 64.

*Nero Romanam incendit calumniatis Christianis.*

*Vndecimo Neronis anno Cotio Rege defuncto, Alpes Cotias in Prouinciam redactas Eusebius scripsit. Colstino, & Appuleio Coss. ait Cassiodorus corruptis, ut apparet, nominibus. Suetonius, Eutropius, Victor, rem signasse sacis habuere tempore non signato. Sed omnium copiosissime de Cotio Ammianus Marcell. lib. 15. narrat, perdomitis Gallis, solum in angustijs lacuisse, inuia locorum asperitate confisum, lenito tandem timore in amicitiam Ostianiani receptum, ad vicem memorabilis muneris, itinere Alpium magnis exstructis molibus munisse. Sepulchrum eius extitisse ad Segusionis Mænia. Manes duplici ratione cultos, quod suos moderate rexerit, quodque fœdere Romano perpetuam genti quietem præstiterit. Duodecimo Cotianas Ciuitates fuisse, easque iure Latij donatas ostendit Plinius lib. 3. cap. 20.*

*Extat apud Nob. Ioan. Schellenbergium, aureum hoc Numisma, in Prouincia Narbonensi repertum, quem M. Velferus huc referendum esse indicauit.*

Aur. COTIOS. Equus curuens, supra Stellulæ aliquæ.  
COTIOS. Parte aduersa iisdem literis, Typum nonnulli Aratrum interpretantur, nos satis discernere non potuimus, repertus simul Nummus per omnia similis, nisi quod inscriptione differt.  
VORACAN. Quem eiusdem Tractus Regem fuisse, magis suspicari, quam affirmare possumus.  
NERO

NERO TR. P. XI. XII. COS. III. IMP. III.

COSS. P. Silius Nerva. C. Iul. Atticus Vestinus.

A.V.C. 818.  
Christi 65.

*Nero Citharedus Iustrali certamine canit. Poppaa à Nerone occiditur.*

- Aur.** NERO CLAVD. CÆS. AVG. GERM.  
P. M. TR. P. IMP. P. P. Apollo Citharam pulsans, vel potius Nero Citharedus.  
NERO CÆSAR AVGVSTVS,  
\* ET. IA. Figura Viri Monticulo, seu Aggestui insistens, dextra manu Globum, sinistra Hastam tenentis. *Smetius.*
- Ar.** NERO CLAVD. CÆSAR AVG. GERM.  
ET. IA. Monticulus faxis asper, in culus medio, nescio quid, fortè specus. Monticulo insistit figura, dextra Globum, sinistra Hastam prætendens.
- Æ.** NERO CLAVDIVS CÆSAR AVG. GERMANIC.  
PONTIF. MAX. TR. POT. IMP. P. P. S. C. Figura stolata Neronis habitu Citharedi.  
\* PONT, M. TR. P. IMP. P. P. S. C. Eodem Typo. *Angellon. f. 61. num. 15.*  
*Habitus hic erat in pulla, Tunicaque talari, inde Horat. Traxitque vagus per pulpita vestem, Sueton. in Calig. cap. 44. Longam vestem Citharedi habitum esse notat Suetius in illud Aeneid. 6. Threicius longa cum veste sacerdos. de Orphco.*  
NERO CLAVDIVS CÆSAR AVG. GERMANIC.  
\* PON. MAX. TR. P. IMP. P. P. Figura Galeata rupi insidens, dextra Lauream, sinistra instrumentum musicum, *M. N.*  
IMP. NERO CÆSAR AVG. P. M. X. Caput Laur. antè quod Palmæ ramus.  
\* Circus cum Obeliscis, & quatuor Quadrigis, vt in alijs. *Musæi Papparotti.*  
NERO CLAVDIVS CÆSAR AVG. GERM. P. M. TR. P. IMP. P. P.  
\* Figura togata Lyram pulsans, facie ad Cælum versa, cantantis habitu. *Musæi Leopardi.*

NERO TR. P. XII. XIII. COS. DES. V. IMP. III.

COSS, C. Suetonius Paullinus. L. Pontius Telesinus.

A.V.C. 819.  
Christi 66.

*Nero Gracia peragrata Isthmum fodere tentat, mox Romam redit.*

- Æ.** NERO CLAVD. CÆSAR AVG. GERM. TR. P. IMP. P. P.  
\* C. IVLIO POLYRENO II. VIR. ADVE. AVG. Nauis Prætoria. *ibidem.*  
NERO CÆSAR AVG. GERM.  
ADVENTVS AVGVSTI G. P. Tritemis Prætoria ornata.  
NERO CLAVD. CÆSAR AVG. P. M. TR. P. IMP. P. P.  
ADLOCVTIO S. C. Imp. in suggestu alloquitur Prætorianos.  
IMP. NERO CÆSAR. AVG. PONTIF. MAX. TRIB. POT. P. P.  
ADLOCVTIO S. C. Imp. in suggestu alloquitur Prætorianos,  
*In Achaïam Isthmum perfodere aggressus, Prætorianos pro Coneione ad inchoandum opus corroboratus est. Suetonius. Unde ad hanc adlocutionem videntur referendi Nummi.*  
IMP. NERO CLAVD. CÆSAR AVG. GERM. P. M. TR. P. XIII. P. P.  
\* ROMA S. C. Roma spolijs insidens, dextra Victoriolam, sinistra Hastam. *Musæi Cospiani.*  
\* PACE P. R. TERRA MARIQVE PARTA IANVM CLVSIT. S. C. Templum Iani. *ibidem.*

NERO TR. P. XIII. XIV. COS. V. IMP. III.

COSS. Kal. Ian. C. Fontius Capito. C. Iul. Rufus.  
Kal. . . . Nero Aug. V. sinè Collega.

A.V.C. 820.  
Christi 67.

NERO TR. P. XIV. COS. V. IMP. III.

COSS. C. Silius Italicus. M. Galer. Trachallus.

A.V.C. 821.  
Christi 68.

*Hoc anno Nero se ipsum interfecit A. D. III. ID. IVNII.*

- Æ.** IMP. NERO CÆSAR AVG. P. MAX.  
\* LAVRENTIN AVG. Organum Hydraulicum, antè quod figura stans, dextra veluti Situlam tenens, sinistra Organum tangens, ad pedes Lauri folia. *Tristan. Tom. 1. f. 218.*  
\* Organum Hydraulicum, hinc indè duo figuræ, quorum vna, dextra instrumentum Lauri folio simile, sinistra Organum tangit, quod, & facit alia figura dextra, sinistra verò elata. *Tristan. ibidem.*  
*Suetonius inter cætera Neronis acta post reditum eius in Urbem, cum iam nunciata esset Vindicis defectio scribit. At ne tunc quidem Senatu, aut populo coram appellato, quosdam è primoribus Viris demum euocavit, transactaque raptim consultatione, reliquam diei partem per Organa Hydraulica, noui, & ignoti generis circumduxit, ostendensque omnia de ratione, ac difficultate cuiusque differens, iamque etiam prolaturum omnia in Theatrum affirmavit, si per Vindicem liceat.*  
*Cæterum Organorum horum Hydraulicorum, (si Plinio credimus,) Auctor Ctesibius Tonsoris filius, suntque musica instrumenta, qua per aquam sonantes, excitant voces, quarum quoniam recentis operis vidisse memini Tiburi in Villa Estensi.*

CO-

24



## VALERIA MESSALINA.

Portentosa libidinis mulier, ab Epicrate Myconia dicta, quasi Murinam dixeris, à murium salacitate, vnde illud Martialis.

*Nam cum me murem, cum me, tua lumina, discas.*

Hæc, & libidine, & avaritia omnes mulieres, quæ & ante illam, & postea fuerunt, & ad nostra vsque tempora longè superavit, tandem post multa flagitia perpetrata, in hortis Lucullianis Claudij iussu interepta. *Dion. & Suet.*

## VALERIA MESSALINA PRIMA CLAVDII VXOR.

Æ. VAL. MESSALINA AVG. Caput.

\* TI. CLAVDIVS CÆSAR AVG. Caput Claudij. *Angellon. Tab. 49. n. 14.*

VALERIA MESSALINA AVGVSTA. Caput.

\* TL CLAVDIVS CÆSAR AVG. GERM. Caput Claudij. *Pat. Suet. f. 269.*

25



## AGRIPPINA.

Iulia Agrippina Germanici Cæsaris, & Agrippinæ Neptis Augusti Filia, Augusti Proneptis Caij Soror, Neronis Mater, Tiberij Claudij Imperatoris Coniux, vnicum humanæ felicitatis ad hunc diem exemplum, *Plinio* commemoratur; Quippe Patre Imperatore Nata, & Soror, & Vxor, & Mater, rebus Romanis Imperantium enituit, virilibusque curis muliebria vitia exuisse dicitur. Hæc primum Cn. Domitio in matrimonium tradita, susceptoque filio; Post mortem eius cessit in matrimonium Passieni Crispi, tandem defuncta Messalina partim studijs Pallantis, partim suis illecebris Patruj Coniugium obtinuit. Quod etsi incestum ad id tempus habebatur, arte tamen P. Vitellij perfectum est, vt à Senatu P. Q. R. eiusmodi Nuptiæ probarentur. Agrippina nihil humile sentiens, totam illico Ciuitatem ad se, suaq; imperata conuertit, Coniugium Octaviæ, cuius Nouerca erat (Claudij nimirum ex Messalina filia, Britannici Sororis) & adoptionem Neroni filio, sibi verò nomen, & appellationem AVGVSTÆ, citrà negotium impetrat. Iàm, & socijs, & exteris Nationibus vim suam ostensura in Oppidum Vbiorum, vbi genita erat, quamque gentem Auus Agrippa, Rhenum transgressam, in fidem acceperat, Veteranos, Coloniamque deducit, Agrippinamque vocat; Nec his satiata, signis Romanis præsidere foemina, Carpeno in Capitolium vehi, quod solis Sacerdotibus concessum non extimuit. Claudio Nualis Prælij spectacula edenti, ipsa Chlamyde ex auro texta assedit, quemadmodum Auctores sunt *Plinius* lib. 3. cap. 3. & *Cornelius Tacitus* Historiæ Augustæ lib. 12. Hæc etsi ambitionem immodicam, ac ingens regnandi studia arguerent, attamen in Principe foemina, & quæ se parti à suis Maioribus Imperij sociam vellet, ferri poterant. Sed interim impotentis animi mulier, opibus aliorum inhiare, cædibus Procerum, & propinquorum insistere, seque vulgare Libertis non destitit, quibus flagitijs compertis, Claudius quem iam adoptionis poenitere cœperat, per temulentiam fatale sibi esse ait, vt Coniugium flagitia ferret, deinde puniret. Tum territa Agrippina, simul atque leui ægritudine correptus est Claudius, occasionem eam non negligendam rata, venenum comparat adiuuante Locusta quadam veneficij damnata, venenoque cibo boletorum infuso Claudium perimit. Id facinus postea adedò innotuit, vt Nero, boletos cibum Deorum appellare sit solitus, & ad Claudij Deificationem *Iuuenalis* scripserit.

*Vilibus ancipites jungi ponantur amicis*

*Boletus Domino, sed. qualem Claudius edit*

*Antè illum Vxoris, post quem nihil amplius edit.*

Euecto ad Imperium filio, si vnquam alias, sùm primum dominandi cupidine flagrare cœpit; Senatu in Palatium vocato, discreta velo assidebat, singulorum sententias obseruans. Legatis Armeniorum causam Gentis apud Neronem orantibus ascendere suggestum Imperatoris, & præsidere simul parabat, nisi à proximis admonitus Nero, venienti Matri occurrisset, specie pietatis conatibus eius elusis. His rebus offenso Nerone, & quia sæpè acerbius ipsum obiurgabat, terrorem, & minas de Britannico intentans, magna parte potentia exiit à filio, remouentur ab ea Militares Excubiæ, & Custodes Germani, seponitur in aliam Domum, ne Coetu salutantium frequentaretur. Ita statim ab omnibus deserui cœpta. Tradunt nonnulli, cupiditate retinendæ potentia, Filio sui copiam, & incestum obtulisse. At Nero vitatis eius secretis congressibus quod prægrauem sibi iudicaret, interficere constituit. Imposita



sita igitur Naui fallaci, & solutili, vt in Mari mergeretur, vbi nando periculum hoc euasit, immittuntur percussores, quorum vno stringente ferrum, vterum ipsa protendens, *venrem feri*, exclamauit, & adiecit; *Hic est, hic est ferendus ferro, monstrum, quitale tulit*. Hac edita voce tristem animam reddidit. Sunt qui tradant Agrippinam huius fati sui non ignaram fuisse, idque ex Vaticinio cuiusdam Mathematici, qui consultus ab ea de fortuna Filij, cum ex Astrorum scientia respondisset, fore quidem, vt Imperaret, sed Matrem occideret fertur illa, velut amens exclamasse: *Occidat, dum Regnes*. Perijt Principatus Filij anno quinto V. C. 812.

AGRIPPINA SECUNDA VXOR CLAUDII, GERM. CÆS. FILIA.

- Aur.* AGRIPPINÆ AVGVSTÆ.  
 VENVS COELESTIS. Venus stans, dextra Romanam, sinistra Hastam.  
 AGRIPP. DIVI CLAUD. NERONIS CÆS. MATER. Capita Neronis, & Agrippinæ se respicientia.  
 \* NERONI CLAUD. DIVI F. CÆS. AVG. GERM. IMP. TR. P. Circum Coronam Ciuicam, in qua EX S. C. Num. Arscor. Tab. 20. num. 1. 2.  
*Postremus hic Nummus, vt & alij in quibus vel CLAVDIVS DIVVS dicitur, vel NERO AVGVSTVS, ab eodem Nerone in honorem matris cusi sunt, post adeptum Imperium, Claudiumque in Cælum migrare iussim.*  
 AGRIPP. AVG. DIVI CLAUD. NERONIS CÆS. MATER. Capita Neronis, & Agrippinæ se respicientia.  
 \* NERONI CLAUD. DIVI F. CÆS. AVG. GERM. IMP. TR. P. Circum Lauream, in qua EX S. C. Patin. Theaur.  
*Ar.* AGRIPPINÆ AVGVSTÆ.  
 \* TI. CLAUD. CÆSAR AVG. GERM. P. M. TRIB. POT. P. P. Caput Claudij. P. Minij.  
 AGRIPPINA AVGVSTA MATER AVGVSTI. Caput Agrippinæ.  
 \* NERO CLAUD. DIVI CLAUD. F. CÆSAR AVG. GERM. Caput Neronis. Vaillant. Tom. 2. f. 35.  
 \* \* AGRIPPINA AVG. DIVI CLAUD. NERONIS CÆS. MAT. Duæ Figuræ insidentes Elephantorum Quadrigæ. Num. Arscor. Tab. 19. num. 24.  
*Æ.* AGRIPPINA GERMANICI F. AVG. CÆSARIS. Caput Agrippinæ velatum.  
 \* S. C. ( Figura muliebris sedens, dextra Spicas gerens. Vaillant. Tom. 1. f. 19.  
 \* ( Arcus Triumphalis. *ibidem*.  
 AGRIPPINA AVG. GERMANICI F. CÆSARIS AVG. Caput Agrippinæ.  
 Bigæ Mularum absquè alia inscriptione. Spanhemius fol. 613.  
 AGRIPPINA AVGVSTA.  
 FLACCVS II. VIR. Duo Monstra marina cum Icuncula.  
 \* FLACCVS II. VIR. COR. Duo Monstra marina cum nuda Venere Currui insidente. Pat. Suet. f. 292.

NUMMI IN COLONIIS CVSI.  
 Corinthus.

- AGRIPPINA CÆSARIS AVGVSTA.  
 \* Q. FLAGIDIO II. VIR. COR. Triumphus marinus. ex Thef. Soderin. I. C. Bon.



BRITANNICVS.

Britannicus Titij Claudij ex Valeria Messalina, quam tertio loco duxerat Vxorem filius, natus est vigesimo die Imperij in secundo Consulatu Claudio Patri destinato, cognomine à deuictis Britannis indito, cum antè Germanicus vocaretur, cum Paruulum etiam tum, & Militibus pro concione manibus gestans, & Plebi per spectacula gremio, aut ante se continens Pater assiduo commendabat, faustisq; omnibus acclamantium Turba prosequabatur; Postea tamen ab Agrippina ita immutatus est Claudius, vt adoptatum Neronem filio præpōneret, non sine multorum reprehensione. Nero simul, atque Imperium adeptus est, fratrem postremum Claudiorum sanguinem veneno sustulit V. C. 808. Facinus id Principatus noui primum, prudentes, ac cordatos homines fallere non potuit, nam liuoribus, & maculis, quas toto corpore venenum excitat, abundè proditum est. Nero ad contendas eas, corpus gypso liniri iussit: Verum cum id effrēteretur, decidentē copioso imbre detectum est rectorium, & sceleris immanitas omnibus paruit.

CL. BRITANNICVS CL., ET MESSALINÆ FIL. CÆSAR, Annorum 14. à Nerone veneno sublatus.

COSS. Nero Augustus. L. Antistius Vetus.

A.V.C. 808.  
 Christi 55.

- Æ.* ΚΑΑΥΔΙΟΥ ΒΡΕΤΑΝΙΚΟΥ ΚΑΙΣΑΡ. Caput Iuvenile.  
 \* ΑΑΑΒΑΝΔΕΩΝ. Deus Alabandus nudus, dextra Carbunculum, sinistra Bacillum, Tristan. Tom. 1. f. 200.

- ..... BPETANIKOC. Caput Iuvenile.  
 KO. MHTPOΠOAEΩC. EΠI. MINAIOV. BAAO . . . Dimidiata Nauis, in qua Caput Ga-  
 leatum hinc, & inde adstantibus duabus figuris paludatis, & hastatis. *ex Spanhemio Tristanum*  
*emendante f. 648.*  
 BPITANNIKOΣ. Caput Britannici.  
 \* . . . . Caput Neronis. *ex Vaillant. Sponnius.*  
 \* Capita Claudij, & Agrippinæ.  
 \* KAICAP. BPETANIKOC. Britannicus stans, & togatus. *Spanhem. f. 649.*

27



N E R O .

Nero Romæ nascitur, Cn. Acerronio Proculo, & C. Pontio Nigrino Cos. A. V. C. 790. Cn. Domitio Ahenobarbo Patre, Julia Agrippina Germanici filia Matre. In eius genitura multa, & formidolosa acciderunt. Trimulus Imperante Caio, Patrem, ac hæreditatem amisit. Verùm à Claudio paterna bona obtinuit, ac Victrici hæreditate ditatus, gratia etiam Agrippinæ Matris ab exilio reuocata, vsque eò cœpit florere, vt miserit Messalina Vxor Claudij, qui eum, vti Britannici æmulum strangularent; Sed illi Dracone è Puluino prolato fugiebant, & postea deprehensæ sunt circum ceruicalia Serpentis exuuia. Tredecim annorum à Claudio est adoptatus, & Annio Senecæ tunc Senatori in disciplinam traditus. Anno ætatis 17. Imp. fit à Militibus, cum promississet eis tantundem pecuniæ, quantum Claudius dederat. Cæsar factus cum de supplicio cuiusdam capite damnati, vt ex more subscriberet, admoneretur, *Quam vellem, inquit, nescire literas.* In Achata Isthmum perfodere aggressus est, & castello humum primus perfossum, humeris extulit. Valdè prodigus fuit, & nullam vestem bis induit, piscatus est reti aureo, purpura funibus nexis, & soleis Mularum argenteis profectus est cum Vxore Poppæa. Agrippinam Matrem increpantem grauitur tulit, cui Baias euocata lacunar frustra laxauit, corrupto nauigio inde tamen enatauit; Deinde occidi eam iussit, quem cum dissecarent alitit, & quædam membra vituperauit, quædam laudauit.

Duas item Coniuges, Octauiam, & Poppæam, & multos præstantes viros interfecit, & inter hos Senecam Præceptorem, cum prius per sanctè iurasset, periturum se potius, quam ei nociturum. Exercuit magnam sæuitiam in Christianos, hac occasione, quod cum magna pars Urbis incendio perijisset, quod ipse volente eius familia direptionum causa excitauerat, falsò dixit auctores esse Iudæos, quo nomine tunc, & Christianos comprehendebant. Ipse quoque aliquando Urbem incendit pertæsus Antiquorum Ælificiorum. Arist quicquid memorabile ex Antiquitate durauerat: quod incendium è Turri Mæcenatis prospectans, lætus Halosin Ilij decantauit scenico habitu. Senatum vniuersum veneno necare, & Urbem à Gallis incendi permitttere voluit. Tandem audita contra eum Galbæ defectione, collapsus, & animo fractus, diù sine voce iacuit; postea caput conuerberauit, & vestem scidit, præteritorum veniam in Foro precari voluit, sed timuit, ne priusquam illuc veniret, discerperetur. Cum Galbæ Exercitus superueniret, monitus, vt specum egestæ arenæ subiret, negauit se viuum sub Terram iturum, Militibus ad supplicium eum querentibus ferrum iugulo adegit, iuuante Epaphrodito à Libellis. Prodiit aliquando sine cinctu, & discalceatus, imitati volens facta Herculis, Leone ad eam rem comparato, & Romam Neropolim, & Mensam Neroneum appellari voluit. Interitum eius, ac cum eodem Imperantis Iuliorum Stirpis, Lauri, quæ à Liuia plantata fuerant, & genus albarum Gallinarum, quæ antè occiderant, non obscure denunciarunt. *Suetonius initio de Vita Galba.*

L. DOMITIVS NERO L. DOMITII, ET AGRIPPINAE FILIVS A TI. CLAUDIO ADOPTATVR,  
 ET NERO CLAVD. DRVSVS GERM. TI. CL. AVG. F. DICITVR.

COSS. Ti. Cl. Aug. V. Ser. Cor. Scipio Orfitus.

A. V. C. 804.  
 Christi 51.

*Nero Togam virilem sumit, Caesar dicitur Princeps Iuuentutis.*

*Aur.* NERO CLAVD. CAES. DRVSVS GERM. PRINC. IVENT.  
 SACER. COOP. IN OMN. CONL. SVpra NVM. EX S. C. Tripus, Capeduncula, Lituus,  
 Patera.

*Neronis Caesaris Nummus est. atque, vt ex Tacito constat, annorum XIII. cum Proconsularum extra Urbem obtinisset, simul Princeps Iuuentutis fuit dictus. DRVSIVS quidem vox suspitionem de altero Claudio facile obiecerit, sed scimus ex alijs quoque, ipsum hoc Cognomine Patri vsum, cum alius nunquam Caesar, sed Imperator in Nummis scribatur.*

NERONI CLAVDIO DRVSO GERM. COS. DESIG.  
 EQVESTER ORDO PRINC. IVENT. In medio Clypeo.

\* SACERD. COOP. IN OMN. CONL. SVpra NVM. Circum Coronam querceam, in qua  
 EX S. C. Nux. *Ar/cot. Tab. 21. n. 5.*

*Principes Iuuentutis appellati sunt illi, quos ex propria Familia Augusti eligebant, vt isdem in Dominatione succederent, sic Caius, & Lucius Agrippæ filij ab Augusto adoptati Principes Iuuentutis dicti sunt, vt nunc Nero à Ti. Claudio Patre. Principes Iuuentutis nomini, & dignitati, vel Pontificatus, vel Auguratus accedebat, vt eo reuerentia Principi pararetur, Ti. Cl. verò eodem tempore Neronem Principem Iuuentutis in omnia Collegia Pontificalia coop-*

*cooptari, supra numerum S. C. curavit, unde maior eidem maiestas, & reuerentia conciliaretur, quod indicant Nummi. Caterum de Principis iuuentutis origine, honoribus, & prerogatiuis adendum Illustrissimus Spanhemius in praclaro Opere Disertatione octaua.*

*Ar.* NERO CLAVD. CAES. DRVSVS GERM. PRINC. IVENT.  
SACERD. COOPT. IN OMN. CONL. SVpra NVMERVM EX S. C. Tripus, Capeduncula, Lituus, Patera.

NERONI CLAVDIO DRVSO GERM. COS. DESIG.  
EQVESTER ORDO PRINCIPI IVENT. In medio Clypeo.

*Ar.* CAESAR GERMANICVS. Caput Laureatum Neronis.

\* S. C. In medio Coronae Laureae. *Ind. Pellegrini Ascany.*  
*Germanici Cognomen, Neroni Cl. Druso, Ti. Cl. Aug. Patri, in funere delatum, ad eiusdem successores descendebat, hinc à Ti. Claudio Aug. filio Drusi, ad Neronem eiusdem adoptivum filium defluxit, cum in Familiam Claudiam transiit.*

NERO CLAVD. CAES. IMP. ET OCTAVIA AVG. F. Capita Neronis, & Octaviae se respicientia, super quae duo Sydera.

\* NERO CLAVDIVS IMP. LVRINO VOLVMNIO II. VIR. Caput Neronis. *Ind. Caumont a.*  
*Hic Nummus ante Cl. mortem eius, cum nec Nero AVGVSTVS dicatur, sed tantum CAESAR, & Octavia AVG. F. sine Paterna Consecrationis nota appellatur.*

NERO CLAVD. CAES. AVG. P. P. COS. DES. P. M. TR. P. IMP.  
*Mortuo Ti. Claudio A. D. III. Id. Octobris.*

COSS. Q. Asinius Marcellus. M. Acilius Aviola.

*Ar. C. 807.*  
*Christi 54.*

*Ar.* IMP. NERO CAESAR AVG. P. P.  
IUPITER CVSTOS. Iupiter sedens, dextra fulmen, sinistra Hastam.

NERO CAESAR AVGVSTVS. *in alio GERMANICVS.*

SALVS. Figura sedens, dextra Pateram.

ROMA. Figura insidens spolijs.

NERO CAESAR.

AVGVSTVS GERMANICVS. Figura radiata stans, sinistra Globum cum Victoriola, dextra Ramum.  
*Simulacrum Dni Claudij, qui Neronem adoptavit, cum is Germanicus diceretur, putavit Occo esse figuram superiorem; ego vero Neronis, qui AVG. GERM. dictus est, ut Pater.*

IMP. NERO CAESAR AVGVSTVS.

\* SALVS. Figura Cathedrae insidens, dextra Pateram. *M. N.*

\* AGRIPP. AVG. DIVI CLAV. NERONIS CAES. MATER. Quadriga Elephantum, in qua Nero, & Agrippina sedent. *Num. Arscot. Tab. 21. n. 6.*

*Hunc Nummum illustrat Sueton. scribens. Matri summam omnium rerum publicarum, principarumque permisit, ac deinceps; eiusdem sapè lectica per publicum simul vectus est.*

NERO CAESAR AVG. IMP.

\* PONTRIF. MAX. TR. POT. Circa Coronam Querceam, in qua EX S. C. *Num. Arscot. Tab. 21. n. 1. 2.*

\* LEIBERTAS. Caput Libertatis. *Vaillant. tom. 2. f. 38.*

\* AGRIPP. AVG. DIVI CLAVD. NERONIS CAES. MATER. Corona Quercea, in qua S. C. & circum NERONI CLAVD. DIVI CAES. AVG. GERM. IMP. TR. P. *Ex Museo Ruzini I. C. Bon.*

*Ar.* IMP. NERO CAESAR AVG. P. P.  
IUPITER CVSTOS. Iupiter sedens, dextra Fulmen, sinistra Hastam.

NERO CAESAR AVGVSTVS. *in alio GERMANICVS.*

AVGVSTVS. AVGVSTA. Duae Figurae stantes, alia radiata, dextra Pateram, sinistra Hastam puram, alia dextra Pateram, sinistra duo Cornucopiae.

*Placuit Neroni Iuliorum Familia ultimo, Augustum, Liviaeque Aviam suam honoribus prosequi, cum illis, tanquam Dys, statuas erexerit, earumque exempla hoc Nummo impresserit cum Patris in manibus, qua Numinis sint argumentum, quoniam ex his libabatur, Antiquorumque Dy sapius his significabantur.*

CONCORDIA AVGVSTA. Figura sedens, dextra Pateram, sinistra Cornucopiae,

IUPITER CVSTOS. Iupiter sedens, dextra Fulmen.

VESTA. Templum Vestae.

ROMA. Insidens spolijs.

\* SALVS. Dea Salus. *Num. Fesch.*

IMP. NERO CAESAR AVGVSTVS.

\* IUPITER CVSTOS. Figura sedens, dextra Fulmen, sinistra Hastam. *M. N.*

NERO CLAVD. DIVI CLAVD. F. CAESAR AVG. GERM. Caput Neronis.

\* AGRIPPINA AVGVSTA MATER AVGVSTI. Caput Agrippinae. *Vaillant. Tom. 2. f. 35.*

\* IUPITER LIBERATOR. Iupiter sedens, dextra Fulmen. *Vaillant. Tom. 2. f. 38.*

NERONI CLAVD. DIVI F. CAES. AVG. GERM. IMP. TR. P. EX S. C. In Corona Quercea.

AGRIPP. AVG. DIVI CLAVD. NERONIS CAES. MAT. *in alio MATER.* Capita Neronis, & Agrippinae aduersa.

NERO CLAVD. CAES. AVG. GERM. PRINC. IVENT. Caput Neronis Laur.

\* AGRIPPINAE AVGVSTAE. Caput Agrippinae Corona triticea ornatum. *Vaillant. Tom. 2. f. 37.*

NERO CLAVD. DIVI CLAVDII F. AVG. Caput Neronis iuvenile Laur.

\* Victoria alata, sinistro pede Globum calcans, dextra aliquid Clypeo inscribit. *Patin. Thesaur.*

IMP. N. CLAVD. DIVI CLAVD. AVG. F. CAESAR AVG. GERM. Caput Neronis Laur.

\* Victoria Globo insidens, sinistra Lauream. *Quinarius Musaei Davie.*

*Ar.* NERO CLAV. CAES. AVG. IMP. VRINO VOLVMNIO. Caput Neronis cum Hasta.

NERO CLAV. CAES. AVG. IMP. OCTAVIA AVG. Caput Neronis cum Sole, & Octavia cum Luna.

Z

- NERO CLAV. CÆS. AVG. GERM. Basis cum Scuto.  
P. M. TR. P. IMP. P. P. Cum ramo Lauri, & Noctura.
- NERO CLAV. CÆSAR IMP. Caput Neronis cum Lituo, *Auguratus Insigne, seu, ut verius puto, Pontificatus Maximi nota.*  
S. C. In Corona Ciuica.
- NERO CLAVD. CÆSAR AVG. P. M. TR. P. IMP. P. P. *in alijs GER. in alijs TR. P. P. P.*  
ANNONA AVGVSTI CERES S. C. Fortunæ stantis, & Cereris sedentis Typus, cum Tæda, & Rostro Nauis.
- AVGVSTI PORT. OST. S. C. Portus Ostiensis cum septem Nauigijs, & Flutuo propè Scapham decumbente. *M. N.*
- GENIO AVG. S. C. II. Deus Genius ad Aram, sinistra Cornucopiæ, dextrâ Pateram.
- \* PORT. AVGVSTI S. C. Eodem Typo. *Vaillant. Tom. 1. f. 21.*  
*Ut Nummus superior ad Portum Ostiensem à T. Cl. incæptum, à Nerone verb. absolutum referendus est sine dubio, sic hic ad Portum à Nerone constructum, cum Antium (Volscorum olim Urbem, ubi Nero generatus fuisse perhibetur) Coloniâ deduceret, ibi enim Portum operis sumptuosissimi fecit, ut docet Sueton.*
- \* ROMA S. C. Roma spolijs insidens, ut in alijs infra, *Ind. Caucortia.*
- SÆCVLO FECVNDQ. *Golzins Thes. 9.*
- \* SECVRITAS AVG. S. C. II. Figura sedens, dextrâ Caput sustentans, sinistra Hastam, antè quam Ara cum Igne. *Ind. Pellegrini Alcan.*
- NERO CLAVDIVS CÆSAR AVG. GERMANICVS.  
EX CONSENSV . . . . Taurus.
- IM. NERO CLAV. CÆSAR. Caput Neronis cum Lituo, *in alio IM. NER. CLAV. CÆSER. in alio IMP. NER. CLAV. CÆSAR. Ex Ind. Palatio.*
- \* S. C. In Laurea.
- NERO CLAVDIVS AVG.  
\* EX CON. C. C. II. Pons trium Arcuum. *Tristan. tab. 1. f. 216. explicat EX CONSENSV CIVITATVM CAMPANIE DVARVM.*  
Caput Neronis absquè inscriptione.  
\* B. C. | R. S. in medio Nummo. *M. N.*  
T. G. | F. B.
- NERO CLAVDIVS CÆSAR AVG. GER. P. M. TR. P. IMP. P. P. *in alio CLAV. in alio GERM.*
- \* ADLOCVT. COH. S. C. Nero cum Butro in substructione alloquitur Cohortes propè Porticum stantes, cum duobus Signis Militaribus. *M. N.*
- ANNONA AVGVSTI CERES S. C. Vt superior, cum Fortuna, & Cere.
- \* AVGVSTI PORT. OST. S. C. Portus, ut in alijs, *Ind. Caucortia.*
- \* GENIO AVG. II. S. C. Deus Genius ad Aram, dextrâ Pateram, sinistra Cornucopiæ. *Num. Fesch.*
- \* ROMA S. C. Roma Galeata insidens spolijs, dextrâ Victoriolam protendens, læua Parazonium. *Ind. Caucortia.*
- IMP. NERO CÆSAR AVGVSTVS.  
Triâ Signa Militaria. *Num. Fesch.*
- NERO CLAVDIVS CÆSAR AVG. GERM. P. M. TR. P. IMP. P. P. *in alio GER.*
- \* ADLOCVTIO COH. S. C. Imp. Laureatus, cum alia Figura, in substructione tres Milites alloquitur, cum tribus Signis Militaribus stantes. *Angellon. f. 61. n. 18.*
- IMP. NERO CÆSAR AVG. P. MAX. TRI. P. P. P.  
\* AVGVSTI PORT. OST. S. C. Portus Ostiensis, ut in superioribus ex E. medio. *Ex Museo Paparotio.*
- \* GENIO AVGVSTI S. C. Vt superiores. *Musei Cospiani.*
- \* GENIO AVG. S. C. II. Deus Genius, ut superiores. *Num. Fesch.*
- NERO CLAV. CÆ. AVG. GER. | Hastâ, & Scutum ad pedes Columnæ, cui Galea instat.  
\* Ramus Lauri. *Ind. Palatio.*
- \* CONCORDIA AVGVSTA S. C. Figura sedens, dextrâ Pateram, sinistra Cornucopiæ. *ibid. n. 14.*
- \* CONCORDIA AVG. S. C. Figura sedens, dextrâ Ramum, sinistra Hastam puram. *Oysel. tab. 83. n. 4.*
- \* CONCORDIA P. R. S. C. Figura sedens, dextrâ Pateram, sinistra duo Cornucopiæ. *ibid. n. 9.*
- \* IVPITER LIBERATOR P. C. Iupiter stans. *Pat. Ind. f. 7.*
- \* P. M. TR. P. IMP. P. P. S. C.  
\* . . . . MAX. TRIB. POT. P. P. S. C. Miles stans. *ibidem.*
- NERO CLAVD. CÆSAR AVG. GER. Nero Iuuenis Laureatus.
- \* PON. MAX. TR. P. IMP. P. P. S. C. Figura Militaris Galeata insidens spolijs, *Musei Cospiani.*
- IMP. NERO CÆSAR AVG. P. MAX. TR. P. P. P.  
SECVRITAS AVGVSTI S. C. Figura sedens, sinistra Hastam, dextram Capiti admouens.
- \* S. P. Q. R. OB. CIV. SER. In Corona Quercea. *Musei Paparotii.*
- NERO CLAVD. CÆSAR AVG. GER. P. M. TR. P. IMP. P. P. *in alio GERM.*
- \* GENIO AVGVSTI S. C. Vt superiores. *Ind. Caucortia.*
- \* ROMA S. C. Figura insidens Thoraci, dextrâ Victoriolam, sinistra Parazonium, ad pedes Scuta, & Galeæ. *M. N.*
- IMP. NERO CLAVD. CÆSAR AVG. GERM. P. M. TR. P. IMP. P. P. *in alio CÆS. Ind. Caucortia. in alio TR. POT. P. P. ibidem.*
- \* ROMA S. C. Roma Galeata Thoraci insidens, dextrâ Victoriolam, sinistra Hastam, circum Scuta. *M. N.*
- NERO CLAV. CÆSAR AVG. GER. P. M. TR. P. IMP. P. P.  
\* PORT. AVG. S. C. Portus cum Neptuno sedente, & pluribus Nauibus. *Thes. Theopol.*
- NERO CLAVD. CÆSAR AVG. P. M. TR. P. IMP. P. P.  
S. C. Congiarium cum sex Figuris.
- NERO CLAVDIVS CÆSAR AVG. GERM. P. M. TR. P. IMP. P. P.  
\* CONGIAR. DAT. POP. S. C. Nero togatus assistentibus alijs Figuris, in substructione sedens, distribuit Congiarium, *Vaillant. Tom. 1. f. 21.*

CONG. I. DAT. POP. S. C. Imp. Laureatus sedens in substructione, antè quam figura muliebris, sedens Congiarium distribuit, tribus alijs Figuris, propè Imperatorem Miles stans.

\* CONGI. I. DAT. POP. S. C. Vt superior. *ex Indice Polatio.*

\* S. C. Imp. in vna substructione sedet, antè quem alia Figura: In alia substructione Figuræ duæ, alia stans cum Hasta, alia sedens Congiarium distribuit Figuræ scalam ascendenti, propè quam alia Figura parua, in substructione secunda, alia Figura stat cum Congio. *M. N.*

*Cum Imperij habenas sumebant Augusti, vt Plebem, & Milites benefactis obstringerent, his donatium, illi Congiarium distribuere, quod & Neronem fecisse Nummi docent, quod etiam ex parte firmat Dio. scribens: Natus erat decem, & septem annos, cum Imperare cepit, deinde profectus ad Exercitum, lectis ijs, quæ Seneca scripserat, Militibus quantum eis Claudius dederat promissit.*

NERO P. M. TR. P. I. II. COS. IMP.

COSS. Nero Augustus. L. Antistius Vetus.

A.V.C.808.  
Christi 55.

*Vologeses Parth. Rex à Corbulone victus obsides tradit.*

*Ar.* \* NERO CLAVD. DIVI F. CÆS. AVG. GERM. IMP. TR. P. COS. Capita Neronis, & Agrippinæ aduersa. *in alio lugata. Patin. Thesaur.*

AGRIPP. AVG. DIVI CLAVD. NERONIS CÆS. MATER. EX S. C. Quadrigæ Elephatorum, quibus Nero, & Agrippina insident signum militare tenentes.

NERO CLAVD. DIVI F. CÆSAR AVG. GERM. P. M. TR. P. COS.

Quadriga Elephatorum. *ex Museo Ruzini I. C. Bon.*

*Ar.* NERO CLAVD. DIVI F. CÆS. AVG. GERM. IMP. TR. POT. COS. Capita Neronis, & Agrippinæ aduersa.

AGRIPP. AVG. DIVI CLAVD. NERONIS CÆS. MATER EX S. C. Quadrigæ Elephatorum, vt in aureo.

NERO CLAVD. DIVI F. CÆS. AVG. GERM. IMP. TR. P. COS. Caput Neronis, Capiti Agrippinæ suprapositum.

\* AGRIPP. AVG. DIVI CLAVD. NERONIS CÆS. MAT. EX S. C. Currus à quatuor Elephantibus tractus, cui insident duæ figuræ. *R. P. Cattanei.*

*Æ.* NERO CÆS. AVG. IMP.

\* TR. PON. S. P. P. S. C. Figura Galeata Thoraci insidens, dextra Lauream, sinistra Parazonium. *M. N.*

\* TR. POT. P. P. S. C. Figura sedens, vt superior. *Ind. Cauotorta.*

IMP. NERO CÆSAR AVG. P. MAX.

\* Lectisternium, in quo Dea iacens, Angui pabulum præbet. *Ind. Cauotorta.*

IMP. NERO CÆS. AVG. PONT. MAX. TR. POT. P. P.

\* ROMA S. C. Roma Galeata spolijs insidens, dextra Palladium portendens. *Ind. Cauotorta.*

NERO CLAVDIVS CÆSAR AVG. GER. P. M. TR. P. IMP. P. P.

SECVRITAS AVGVSTI S. C. Securitas sedens, vt superior. *ibidem.*

NERO CL. CÆSAR. Caput Laur.

\* Q. FVL. FLACCO II. VIR. GEN. Deus Genius stans, dextra Patenam, sinistra Cornucopiæ. *Num. Fasch.*

IMP. NERO CLAV. CÆSAR. Caput Neronis, antè quod Serpens.

\* S. C. In Corona laurea. *P. Cattanei.*

NERO TR. P. II. III. COS. IMP. II.

COSS. Q. Volusius Saturninus. P. Cor. Scipio.

A.V.C.809.  
Christi 56.

*Æ.* NERO CLAVDIVS CÆSAR AVG. GER. P. M. TR. P. II. P. P. P.

\* Athleta in Quadrigis, quorum Equi singuli, singulos Ramos Palmæ capitibus ferunt. *Musai Pappotti.*

*Narrat Dio. in Neron. eundem cursu, & Equorum certaminibus delectatum, ita vt ob eam causam, insignes Equos Victores, & iam senio confectos, stola forensi, non secus quam homines ornaret, eosque honestaret pecunia, stipendij loco, ex quibus causam signandi in Nummis Aurigas, Athletas, & Equorum decursiones fas ediscimus.*

NERO TR. P. III. IV. COS. II. DES. III. IMP. II.

COSS. Nero Aug. II. L. Calp. Piso.

A.V.C.810.  
Christi 57.

*Ar.* NERO CÆSAR AVG. IMP.

PONTIF. MAX. TR. P. III. COS. II. *in alio* P. P. EX S. C. Corona Quercea.

PONTIF. MAX. TR. P. III. P. P. EX S. C. Corona Quercea.

*Ar.* NERO CÆSAR AVG. IMP.

PONTIF. MAX. TR. P. III. COS. II. *in alijs* P. P. EX S. C. Corona Quercea.

*Æ.* NERO CLAVD. CÆSAR AVG. P. M. TR. P. IMP.

CONGIAR. II. DAT. POP. Imp. distribuit Congiarium.

NERO CLAVDIVS CÆSAR AVG. GERM. P. M. TR. P. IMP. *In alio* GER. ET P. P. *Ind. Cauotorta.*

\* CONG. II. DAT. POP. S. C. Imp. in substructione Congiarium distribuit quatuor alijs figuris. *ex Schedis Pedrusianis.*

*Tacitus Annal. 13. Caterum Colonia Capua, atque Nuceria, additis Veteranis firmata sunt, plebique Congiarium, quadringens Nummi viritim dari, & Iesterium quadringentes Aerario illatum, ad retinendam populi fidem.*

NERO

NERO TR. P. IV. V. COS. III. IMP. III.

COSS. Nero Aug. III. M. Valer. Messalla.

A.P.C. 811,  
Christi 58.*Corbulo Armeniam subigit, cogitque Tiridatem, Armenia Regnum à Nerone accipere. Hinc Ianus clusus.*

- Aur.** NERO CÆS. AVG. *in alio* GERM. IMP.  
PONTIF. MAX. TR. P. V. P. P. EX S. C. Figura Galeata stans, cui sub sinistro pede Globus, dextra Clypeus.  
NERO CÆSAR AVGVSTVS.  
PACE P. R. VBIQVE PARTA IANVM CLVSIT. Templum Iani.  
PACE P. R. TERRA MARIQVE PARTA IANVM CLVSIT. Templum vt superius.  
NERO CLAVD. CÆS. AVG. GERM.  
P. M. TR. P. IMP. P. P. Figura insidens spolijs, dextra Lauream.
- Ar.** NERO CÆS. AVG. *aliq* GERM. IMP.  
PONTIF. MAX. TR. P. V. P. P. EX S. C. Figura Galeata stans, sinistro pede Globum calcans, dextra Clypeum tenens.  
NERO CÆSAR AVGVSTVS.  
\* ARMENIAC. Victoria gradiens, dextra Lauream, sinistra Palmam. *Pat. Suet. f. 322., ubi hunc Nummum egregie, ut solet, explicat, ad Victoriam Corbulonis referens.*
- E.** \* PONT. MAX. TR. P. COS. III. P. P. EX S. C. Imp. Chlamydatus Orbem calcans. *I. C. Bon.*  
\* PACE P. R. TERRA MARIQVE PARTA IANVM CLVSIT. Templum Iani. *I. C. Bon.*  
NERO CLAVD. CAESAR AVG. P. M. TR. P. IMP. P. P.  
ARA PACIS. Ara.  
IMP. NERO CLAVD. CÆS. AVG. GERM.  
PACE P. R. VBIQVE PARTA IANVM CLVSIT S. C. Templum Iani clausum.  
IMP. NERO CÆSAR AVG. PONTIF. MAX. TRIB. POT. P. P.  
PACE P. R. TERRA MARIQVE PARTA IANVM CLVSIT S. C. Vt superior.  
NERO CLAVD. CÆSAR AVG. GER. P. M. TR. P. IMP. P. P. *in alio* GERM.  
\* PACE P. R. TERRA MARIQVE PARTA IANVM CLVSIT S. C. Vt superior. *M. N.*  
\* S. C. Victoria gradiens Scutum tenens, in quo S. P. Q. R. *Musæi Cospiani.*  
NERO CÆSAR AVG. GERM. IMP.  
\* PACE P. R. TERRA MARIQVE PARTA IANVM CLVSIT S. C. Vt superior. *M. N.*  
\* PACE P. R. VBIQVE PARTA IANVM CLVSIT S. C. Vt superior. *M. N.*  
IMP. NERO CÆSAR AVG. GERM.  
\* PACE P. R. VBIQVE PARTA IANVM CLVSIT S. C. Vt superior. *M. N.*  
IMP. NERO CLAVD. CÆSAR AVG. GER. P. M. TR. P. P. P.  
\* PACE P. R. TERRA MARIQVE PARTA IANVM CLVSIT S. C. Vt superior. *Num. Fesch.*  
IMP. NERO CÆSAR AVG. PONT. MAX. TR. POT. P. P.  
\* S. C. Arcus, in quo Quadrigæ Triumphales. *M. N.*  
IMP. NERO CÆSAR AVG. PONTIF. MAX. TRIB. POT. P. P.  
S. C. Arcus vt superior.  
NERO CÆSAR AVG. GERM. IMP.  
S. C. | Victoria cum Clypeo, in quo S. P. Q. R.  
| Figura alata, & stolata, dextra Globum tenens, in quo S. P. Q. R.  
\* PACE P. R. TERRA, MARIQVE PARTA IANVM CLVSIT S. C. Vt superiores. *Ind.*
- Cauortorta.*  
\* NERO CLAVD. CAES. AVG. GERM. P. M. TR. P. IMP. P. P. *in alijs verò* NERO CLAVD. CAESAR AVG. GER. P. M. TR. P. IMP. P. P. *Ind. Polatio.*  
VICTORIA AVGVSTI S. C. Victoria dextra Lauream, sinistra Palmam.  
\* VICTORIA AVGVSTI II. S. C. Eodem Typo. *Num. Fesch.*  
IMP. NERO CAESAR AVG. P. MAX. TR. P. P. P. *in alio* TR. POT. *Ind. Cauortorta.*  
S. C. Victoria, dextra Clypeum, in quo S. P. Q. R.  
\* VICTORIA AVGVSTI S. C. Victoria gradiens, dextra Sertum, sinistra Palmam. *M. N.*  
IMP. NERO CAESAR AVG. GERM.  
\* S. C. | Victoria dextra Clypeum, in quo S. P. Q. R. *M. N.*  
\* | Victoria stans dextram Clypeo imponens. *Musæi Moscardi.*  
IMP. NERO CAESAR AVG. P. MAX. TR. P. P. P.  
\* ARA PACIS S. C. Ara, *Scheda Pedrusiana.*  
\* ARA PACIS S. C. Ara vt superior. *Ind. Polatio.* Ara diuersa à superiori. *ibidem.*  
IMP. NERO CLAVDIVS CAESAR AVG. GERM. P. M. TR. P. P. P.  
\* S. C. Arcus, vt superiores. *Ind. Cauortorta.*  
NERO CLAVDIVS CAES. AVG. GER. P. M. TR. P. IMP. P. P.  
\* S. C. | Roma insidens spolijs dextra extensa cum Laurea, sinistra Parazonium. *Ind. Polatio.*  
\* | Arcus vt superiores. *Ind. Cauortorta.*  
\* PACE P. R. VBIQVE PARTA IANVM CLVSIT S. C. Vt superiores. *ibidem.*  
IMP. NERO CLAVDIVS CAESAR AVG. GERM. PONT. M. TR. P. P. P.  
PACE P. M. TERRA MARIQVE PARTA IANVM CLVSIT S. C. Iani Templum clausum.  
*Ind. Cauortorta.*
- \* EX S. C. OB CIVES SERVATOS S. P. Q. R. In gyrum disposita Inscriptio, intrà duas Laureas, in quarum medio Sidus. *Ex Ind. Polatio.*  
\* S. C. Victoria Facem manu tenens. *Ex Ind. Polatio.*  
NERO CLAVDIVS CAESAR AVG. GER. P. M. TR. P. IMP. P. P.  
\* PACE P. R. TERRA MARIQVE PARTA IANVM CLVSIT S. C. Templum Iani. *Musæi Cospiani.*  
IMP. NERO CÆSAR P. MAX. TR. P. P. P.  
\* PACE P. R. VBIQVE PARTA IANVM CLVSIT S. C. Templum Iani, *Musæi Cospiani.*  
NERO



NERO TR. P. V. VI. COS. III. IMP. III.

COSS. C. Vipsan. Publicola Apronianus. L. Fonteius Capito.

A.V.C.812.  
Christi 59.

Matrem Agrippinam occidi iubet, ludosque magnificentissimos in eius honorem edit Nero.

- Æ. NERO CLAUDIVS CÆSAR AVG. GER. P. M. TR. P. IMP. P. P.  
 \* CONGIAR. III. DAT. POP. S. C. Nero Togatus assidentibus alijs Figuris, in substructione sedens distribuit Congiarium. *Vaillant. Tom. 1. f. 21.*  
*Ludos maximos, & magnificentissimos à Nerone in Matris honorẽ post eam occisam fusẽ describit Dio., interque alia magnifice facta, speciem Congiarij Populo dati. scribens: Etenim magnificentissima quæque, & lautissima, quibus homines vescuntur, cæteraque omnia pretiosissima, Equos, Mancipia, Vehicula, Aurum, Argentum, Vestem diuersi generis, in signis, & notis quibusdam dabat; iaciebat enim ad Plebem paruos Globos inscriptos, tanquam in singulis eorum aliquid inesset, & vt quisque signum collegerat, ita ei largiebatur.*

NERO TR. P. VI. VII. COS. IV. IMP. III.

COSS. Nero Aug. IV. Cossus Cor. Lentulus.

A.V.C.813.  
Christi 60.

Certamen Quinquennale Roma institutum.

- Æ. NERO CÆS. AVG. IMP.  
 PONTIF. MAX. TR. P. VII. COS. IIII. P. P. EX S. C. Figura muliebris stans tunicata, & velata, dextra Spicas, læua Facem. *Ex Cimelijs D. lo. Ant. Luparini I. C. Bon.*  
 NERO CÆSAR AVG. IMP.  
 PONTIF. MAX. TR. P. VI. COS. IIII. P. P. EX S. C. In Corona Quercea.  
 Ar. NERO CÆS. AVG. IMP.  
 \* PONTIF. MAX. TR. P. VII. COS. IIII. P. P. Corona Laureæ, in qua EX S. C. *Thes. Theopol.*  
 NERO CÆSAR AVG. IMP.  
 Tria Signa Militaria absquẽ alia inscriptione.  
 NERO CLAUD. CÆSAR AVG. IMP.  
 PONTIF. MAX. TR. P. COS. IIII. P. P. Figura stans dextra Ramum, sinistra Hastam.  
 \* PONTIF. MAX. TR. P. VII. COS. IIII. P. P. EX S. C. Figura muliebris, dextra duos Ramos, sinistra Facem oblongam. *Nam. Arscot. tab. 20. n. 10.*  
 Æ. IMP. NERO CÆSAR AVG. P. M.  
 Tria Signa Militaria absquẽ inscriptione.  
 NERO CLAUDIVS CÆSAR AVG. GER. P. M. TR. P. IMP. P. P.  
 MAC. AVG. S. C. Aedificium pulcherrimum, quod Macellum Neronis vocant.  
 NERO CLAUDIVS CÆSAR AVG. GERM. P. M.  
 Quatuor Pifces, Polippus, Sepia, Cammarus, Pompilus.  
*Hunc Nummum egregie illustrauit in praclaro Opere Illustrissimus Spanhemius.*  
 NERO CÆSAR AVG. IMP.  
 CERTA. QVINQ. ROM. CONST. Mensa, in qua Corolla, & Olla.  
 NERO CLAUD. CÆSAR AVG. GERMANICVS.  
 \* CER. QVINQ. ROMÆ CON. S. C. Vt superior. *M. N.*  
 NERO CÆS. AVG. IMP.  
 \* CERTA. QVINQVE ROM. CO. S. C. Vt superiores. *Ind. Cauotorta.*  
*Nerone quartum. Cornelio Cossu Coss. Quinquennale ludicum Roma institutum est, ad morem Graci certaminis, varia fama, vt cuncta ferẽ noua. Tacit. Annal. lib. 4.*  
*Tessatur Dio. pro salute & diuturnitate Imperij hoc Certamen Quinquennale institutum, & Neronia appellatum, eiusq; causa Gymnasium adificatum, in cuius Dedicacione Equitibus, ac Senatoribus oleum gratis distributum.*  
 IMP. NERO CÆSAR AVG. P. MAX. in alio P. M.  
 \* EVTVMIVS. Athleta in Quadrigis, dextra Lauream, sinistra Palmam. *Tristan. t. 1. f. 217.*  
 \* Circus cum Meta, & Obelisco, in Circo quatuor Aurigæ Quadrigam deducentes, Cybeles Leone vefta, alius Leo, Lepus, & Canis Circi spatia decurrentes. *Angellon. f. 61. n. 19.*  
 Circus maximus, cum Metis, Obelisco, & Hypodromo.  
 NERO CLAUDIVS CÆSAR AVG. GER. P. M. TR. P. IM. III. P. P.  
 \* DECVRGIO S. C. Duæ Figuræ Equestris decurrentes vna cum Hasta, alia cum Labaro. *Musæi Cospiani.*  
 NERO CLAUDIVS CÆSAR AVG. GER. P. M. TR. P. IMP. P. P. in alio GERM. & in alijs CÆS.  
 DECVRGIO S. C. Duo Equites decurrentes.  
 \* DECVRGIO. Figura Equestris præeunte Milite, alio subsequente. *M. N.*  
 \* Serpens sub Arbore erectus ante Aram, Poma Aræ imposita appetere videtur. *Tristan. tom. 1. f. 221.*  
 \* Serpens sub Arbore erectus ante Aram, ex qua Flamma erumpit. *Angellon. f. 61. n. 6.*  
 SABINAE. Raptus Sabinarum, in quarum medio tres Obelisci.  
 IMP. NERO CÆSAR AVG. P. M.  
 \* Lectisternium, in quo Figura muliebris decumbit, dextra Pateram porrigens Serpenti erecto in imo Lectisternij. *Angellon. f. 61. n. 14.*  
 NERO CLAUD. CÆSAR AVG. GER. P. M. TR. P. IMP. P. P. Caput Laureatum, antequod Ramus Palmæ.  
 \* STEFANAS. Athleta in Quadrigis, dextra Arcum, & Lauream, sinistra Palmam: Quatuor Equi singuli habent Capitibus alligatum Palmæ Ramum. *Tristan. Tom. 1. f. 222.*  
 NERO CLAUDIVS CÆSAR AVG. GER. P. M. TR. P. IMP. P. P.  
 \* Figura Venatoris propè Arborem, Iaculum in Aprum intendentis, cum Cane Aprum mordente. *Ex IMP. Musæo Moscardo.*  
 Aa

IMP. NERO CAESAR AVG. P. M.

\* Milo nudus, vitta circa caput volitante, vnica manu binos Tauros tenens. *Num. Arscot. tab. 20. n. 23.*  
 NERO CLAVDIVS CAESAR AVG. GERM. P. M. TR. P. IMP. P. P.

\* S. C. | Templum Figuris ornatum, supra quod plures Equi. *Ind. Pellegrini Ascanij.*  
 \* | Macellum, seu Aedificium superius descriptum, absque alia inscriptione. *Ind. Polatio.*

NERO CLAVD. CAES. AVG. GERM. Ara cum Serpente. *Num. Arscot. tab. 21. n. 9.*

\* Quadrigæ, in quibus Imp. dextra Sceptum, & Lauream, sinistra Palmam, cum quatuor Palmis Equorum Capitibus impositis. *Pat. Suet. f. 304.*

\* Figura muliebris Rupi insidens, antè quam stat alia nuda religatis à tergo manibus, ponè hanc aliam Figuram, quæ è terra surgens, Figuram sedentem respicit. *Ex Ind. Polatio.*

\* Currus à duabus Tigridibus tractus, in quo Figura Bacchantis sedet, Currum præcedunt alie Figure Bacchantes, in Aere pendet Cupido Botro Vux appensus, sub quo duo Capita se respicientia, in quarum medio pendet Vux Botrus. *Ex Ind. Polatio.*

NERO TR. P. VII. VIII. COS. III. IMP. III.

COSS. C. Cæsonius Petus. C. Petron. Turpilian.

A.V.C. 814.  
Christi 61.

*Britanni fundunt Romanos, ab his rursus fusi.*

Aur. NERO CAESAR AVG. IMP.  
PONTIF. MAX. TR. P. VIII. COS. III. P. P. EX S. C. Figura muliebris, Hastam cum Papauere tenens.

Ar. NERO CAESAR AVG. IMP.  
PONTIF. MAX. TR. P. VIII. COS. III. P. P. EX S. C. } Figura muliebris dextra Hastam, cum Papauere.  
 \* } Figura muliebris dextra Parazonium, sinistra Hastam, dextro pede Globum calcans. *Tristan. Tom. 1. f. 210.*

NERO TR. P. VIII. IX. COS. III. IMP. III.

COSS. P. Marius Celsus. L. Asinius Gallus.

A.V.C. 815.  
Christi 62.

*Ostania uti sterili dimissa, Poppam ducit Nero.*

Aur. NERO CAESAR AVG. IMP.  
PONT. MAX. TR. P. VIII. COS. III. P. P. EX S. C. Figura militaris stans, dextro crure Globo insidens.

Ar. \* PONTIF. MAX. TR. P. VIII. COS. P. P. EX S. C. Figura militaris Galeata, dextro pede Galeam calcans, ambabus manibus Discum. *Num. Arscot. tab. 20. n. 11.*

NERO TR. P. IX. X. COS. III. IMP. III.

COSS. L. Virginius Rufus. C. Memmius Regulus.

A.V.C. 816.  
Christi 63.

*Tiridates à Corbulone coactus, venit in Castra Romana, Coronamque Neronis Imagini subijcit.*

Aur. NERO CAESAR AVG. IMP.  
PONTIF. MAX. TR. P. X. COS. III. P. P. EX S. C. } Figura Galeata, dextra Parazonium, sinistra Hastam, dextro pede Galeam calcans, propè quam Scutum.  
 \* } Figura Galeata, vtraque manu tenens Clypeum, sinistram pedem eleuans, antè eam duo Scuta cum Pugione.

NERO TR. P. X. XI. COS. III. IMP. III.

COSS. C. Lecanius Bassus. M. Licinius Crassus Frugi.

A.V.C. 817.  
Christi 64.

*Nero Romanam incendit calumniatis Christianis.*

*Vndecimo Neronis anno Cotio Rege defuncto, Alpes Cotias in Prouinciam redactas Eusebius scripsit. Celsino, & Appuleio Coss. ait Cassiodorus corruptis, ut apparet, nominibus. Suetonius, Eutropius, Victor, rem signasse satis habere tempore non signato. Sed omnium copiosissime de Cotio Ammianus Marcell. lib. 15. narrat, perdomitis Gallis, solum in angustijs latuisse, inuia locorum asperitate confisum, lenito tandem timore in amicitiam Octavianus receptum, ad vicem memorabilis muneris, itinere Alpium magnis exstructis molibus munisse. Sepulchrum eius extitisse ad Segusionis Mænia. Mænas duplici ratione cultos, quod suos moderatè rexerit, quodque fœdere Romano perpetuam genti quietem præstiterit. Duodecim Cotianas Ciuitates fuisse, easque iure Latij donatas ostendit Plinius lib. 3. cap. 20.*

*Extat apud Nob. Ioan. Schellenbergium, aureum hoc Numisma, in Prouincia Narbonensi repertum, quem M. Velferus huc referendum esse indicauit.*

Aur. COTIOS. Equus currens, supra Stellulæ alique.  
 COTIOS. Parte aduersa iisdem literis, Typum nonnulli Aratrum interpretantur, nos satis discernere non potuimus, repertus simul Nummus per omnia similis, nisi quod inscriptione differt.  
 VORACAN. Quem eiusdem Tractus Regem fuisse, magis suspicari, quam affirmare possumus.

NERO

NERO TR. P. XI. XII. COS. III. IMP. III.

COSS. P. Silius Nerva. C. Iul. Atticus Vestinus.

A.V.C. 818.  
Christi 65.

*Nero Citharedus Iustrali certamine canit. Poppa à Nerone occiditur.*

- Aur.** NERO CLAVD. CÆS. AVG. GERM.  
P. M. TR. P. IMP. P. P. Apollo Citharam pulsans, vel potius Nero Citharedus.  
NERO CÆSAR AVGVSTVS,  
\* ET. IA. Figura Viri Monticulo, seu Aggestui insidens, dextra manu Globum, sinistra Hastam tenentis. *Smetius.*
- Ar.** NERO CLAVD. CÆSAR AVG. GERM.  
ET. IA. Monticulus saxis asper, in culus medio, nescio quid, fortè specus. Monticulo insidit figura, dextra Globum, sinistra Hastam prætendens,
- Æ.** NERO CLAVDIVS CÆSAR AVG. GERMANIC.  
PONTIF. MAX. TR. POT. IMP. P. P. S. C. Figura stolata Neronis habitu Citharedi.  
\* PONT. M. TR. P. IMP. P. P. S. C. Eodem Typo. *Angellon. f. 61. num. 15.*  
*Habitus hic erat in pulla, Tunicaque talari, inde Horat. Traxitque vagus per pulpita vestem.*  
Sueton. in Calig. cap. 44. *Longam vestem Citharedi habitum esse notat Suetonius in illud Aeneid. 6. Threicius longa cum veste sacerdos. de Orpheo.*  
NERO CLAVDIVS CÆSAR AVG. GERMANIC.  
\* PON. MAX. TR. P. IMP. P. P. Figura Galeata rupi insidens, dextra Lauream, sinistra instrumentum musicum, *M. N.*  
IMP. NERO CÆSAR AVG. P. M. X. Caput Laur. antè quod Palmæ ramus.  
\* Circus cum Obeliscis, & quatuor Quadrigis, vt in alijs. *Musai Papparotti.*  
NERO CLAVDIVS CÆSAR AVG. GERM. P. M. TR. P. IMP. P. P.  
\* Figura togata Lyram pulsans, facie ad Cælum versa, cantantis habitu. *Musai Leopardi.*

NERO TR. P. XII. XIII. COS. DES. V. IMP. III.

COSS. C. Suetonius Paullinus. L. Pontius Telesinus.

A.V.C. 819.  
Christi 66.

*Nero Gracia peragrata Isthmum foderè tentat, mox Romam redit.*

- Æ.** NERO CLAVD. CÆSAR AVG. GERM. TR. P. IMP. P. P.  
\* C. IVLIO POLYRENO II. VIR. ADVE. AVG. Navis Prætoria. *ibidem.*  
NERO CÆSAR AVG. GERM.  
ADVENTVS AVGVSTI G. P. Triremis Prætoria ornata.  
NERO CLAVD. CÆSAR AVG. P. M. TR. P. IMP. P. P.  
ADLOCVTIO S. C. Imp. in suggestu alloquitur Prætorianos.  
IMP. NERO CÆSAR. AVG. PONTIF. MAX. TRIB. POT. P. P.  
ADLOCVTIO S. C. Imp. in suggestu alloquitur Prætorianos,  
*In Achaïam Isthmum perfodere aggressus, Prætorianos pro Coniectione ad inchoandum opus corroboratus est. Suetonius. Unde ad hanc adlocutionem videntur referendi Nummi.*  
IMP. NERO CLAVD. CÆSAR AVG. GERM. P. M. TR. P. XIII. P. P.  
\* ROMA S. C. Roma spolijs insidens, dextra Victoriolam, sinistra Hastam. *Musai Cospiani.*  
\* PACE P. R. TERRA MARIQVE PARTA IANVM CLVSIT. S. C. Templum Iani. *ibidem.*

NERO TR. P. XIII. XIV. COS. V. IMP. III.

COSS. Kal. Ian. C. Fonteius Capito. C. Iul. Rufus.  
Kal. . . . Nero Aug. V. sine Collega.

A.V.C. 820.  
Christi 67.

NERO TR. P. XIV. COS. V. IMP. III.

COSS. C. Silius Italicus. M. Galer. Trachallus.

A.V.C. 821.  
Christi 68.

*Hoc anno Nero se ipsum interfecit A. D. III. ID. IVNII.*

- Æ.** IMP. NERO CÆSAR AVG. P. MAX.  
\* LAVRENTIN AVG. Organum Hydraulicum, antè quod figura stans, dextra veluti Situlam tenens, sinistra Organum tangens, ad pedes Lauri folia. *Tristan. Tom. 1. f. 218.*  
\* Organum Hydraulicum, hinc indè duo figuræ, quorum vna, dextra instrumentum Lauri folio simile, sinistra Organum tangit, quod, & facit alia figura dextra, sinistra verò elata. *Tristan. ibidem.*  
*Suetonius inter cætera Neronis acta post reditum eius in Urbem, cum iam nunciata esset Vindicis defectio scribit. At ne tunc quidem Senatu, aut populo coram appellato, quosdam è primoribus Viris demum evocavit, transactaque rapim consultatione, reliquam dièi partem per Organa Hydraulica, noui, & ignoti generis circumduxit, ostendensque omnia de ratione, ac difficultate cuiusque differens, iamque etiam prolaturum omnia in Theatrum affirmavit, si per Vindicem liceret.*  
*Cæterum Organorum horum Hydraulicorum, ( si Plinio credimus, ) Auctor Ctesibius Tonsoris filius, suntque musica instrumenta, qua per aquam sonantes, excitant voces, quarum quoniam recentis operis vidisse memini Tiburi in Villa Estensi.*

CO-

## NERO.

## COLONIARVM NVMMI.

Aroe Aug. Patrensis.

NERO CLAVD. CÆSAR AVG. GERM. TR. P. IMP. P. P.

\* COL. A. A. PATR. XXII, Aquila Legionaria, in medio duorum Signorum. *Patin. Suet. f. 299.*\* HÆRCVLI AVGVSTO C.P. Hercules. *Fortè ad Coloniã Patriciam, vel Patrensem. Schœda Spontiana.*

Cibalis.

NERO CLAVDIVS CÆSAR AVG. GERMANIC.

\* EX CONSENSV C, CIB. Taurus. *Ex Patin. Ind. fol. 7. rest.*

Col. Iul. Aug. Cassandrensis.

*Vrbs Macedonia maritima, olim Posidea dicta ad sinum Thermaicum, sic dicta, vel à Cassandra Priami filia, vel ut Eruditissimus Patinus à Cassandro, cui ego quoque subscribo, nunc Cassandria dicitur.*

NERO CLAVDIVS CÆSAR AVG. IMP. TR. P. P. P.

COL. IVL. AVG. CASSANDREN. Caput Iouis Ammonis. *Pat. Ind. f. 7.*

Corinthus.

NERO CLAVD. CÆS. AVG.

CLAUDIO OPTATO II. VIR IVL. COR. Pegasus ab homine nudo detentus. *R. P. Cattanei.*

NERO CLAVD. CÆSAR AVG. GERM. TR. P. IMP. P. P.

\* C. IVLIO POLYRENO III. VIR. COR. ( Pegasus alatus à figura nuda capistro retinetur. *Pat. Suet. f. 299.*\* ( Circum Coronam florum, in qua ISTHMIA, *ibidem.*

## NERONIS VXORES.

28

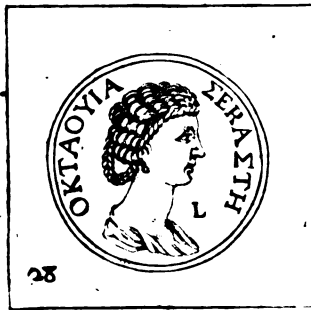

## OCTAVIA.

Octavia Claudij ex Messalina Filia, Iunio Silano primùm desponsata, postea, persuadente Agrippina, Neroni Claudij Priuigno nupsit. Cælum eo die quo Nuptiæ fiebant, totum ardere visum est, hanc non multo temporis spatio interposito, domo expulit, eamque tanquam sterilem pepulit in Campaniam, post adulterij accusatam (cum tamen esset honestissima) & in Pandatariam relegatam interfici iussit, ætatis anno XX. eius caput amputatum, Romam ad Poppæam fuit delatum. Idem fuit infelicis puellæ nuptialis, & funestus dies. Vide *Tacitum lib. 14. Sueton. in Vita Neronis, & Claudij.*

OCTAVIA TI. CLAVDII, ET MESSALINÆ FIL., NERONIS CL. AVG. VXOR.

*Æ.* OCTAVIA AVG. F., NERO CLAVD. CÆS. AVG. IMP. Duo Capita vnum virile, aliud muliebri cum ☉.

OCTAVIA AVGVSTA.

OCTAVIA AVGVSTA, ET NERO CLAVD. CÆSAR IMP. Capita Octaviæ, &amp; Neronis cum ☉.

\* NERO CLAVD. IMP. L. VRINO VOLVMNIO II, VIR. Caput Neronis cum Sceptro.

*Spanhem. f. 619.**Græ.* OKTAOYIA ΣΕΒΑΣΤΟΥ. Caput Octaviæ.\* NEP . . . . . Caput Neronis. *Spanhem. f. 619.*

OCTAOYIA ΣΕΒΑΣΤΗ ΛΑ. Caput Octaviæ.

\* NEP ΚΑΒ ΚΑΙΣ ΣΕΒ ΑΥΤ. Caput Neronis. *Thesauri Theupoli.*

29



## SABINA POPPÆA.

Sabina Tii Ollij, & Sabinae Pop. filia, egregia forma, & perblanda, Rufo Crispino desponsata, quæ cum filium habuit, ab Chone abducta, ac in vxorem accepta, ab eodem siue incaute, siue data opera Neroni sæpius laudata, Imperatori ellex primum, postea eiecta Octauia, Vxor iuncta est; ita Tacitus lib. 13. *Annal.* Neque enim Nero, sed Cho, Poppæam tunc ignotam Neroni, Rufo Crispino abduxit. Ei cuncta alia fuere præter honestum animum: est lasciuia, prudens, magnifica, & in erogandis pecunijs liberalis: Equis delectabatur maximè delicatissimis, apsimisque, quorum soleas non ferro, sed purissimo, optimoque auro induebat; Mulas verò quibus agebatur, arcis funibus subligatas habebat, & Asinas, quæ nuper peperissent, quingentas, quarum lacte pinguisimo, cum scita Balnearum vasa repleuisset, totum corpus macerare consueuerat, vt eius pellis ita distenta, fieret candidior, mollior, ac magis nitida; vsaque vnguentis pretiosissimis, quæ Poppæana postea dicta, nulli sumptui pepercit. hæc cum non multo tempore Neroni vxor fuisset, grauida à marito irato ictu calcis percussa moritur, Neroni Cladium peperit in Colonia Antio. Infans intrà quartum mensem iam Augusta à Patre appellata, non sine immoico Patris dolore moritur. Tacitus lib. 15. c. 16. Sueton. in Nerone.

ΠΟΠΠΕΑ ΣΕΒΑΣΤΗ.

ΝΕΡΟ ΚΑΙΣΑΡ ΑΥ.

ΠΟΠΠΑΙΑ ΣΕΒΑΣΤΗ L. I. Caput Poppæiæ. In alio L. IA.

\* ΝΕΡΩ ΚΑΑΥ ΚΑΙΣ ΣΕΒ ΓΕΡ. Caput Neronis. M. N.

Capita iugata Neronis, &amp; Poppæiæ.

\* ΠΟΠΠΑΙΑ ΝΕΡΩΝ ΕΦΕ. Ceruus. Spanhem. f. 618.

ΠΟΠΠΑΙΑ ΣΕΒΑΣΤΗ ΝΕΡΩΝ ΚΑΙΣΑΡ ΣΕΒΑΣΤΟC. Capita iugata Neronis, &amp; Poppæiæ.

Spanhem. f. 618.

ΠΟΠΠΑΙΑ ΝΕΡΩΝΟC ΣΕΒΑΣΤΟC. Caput Poppæiæ.

+ ΝΕΡΩΝ ΚΑΙCΑΡ ΣΕΒΑΣΤΟC. Caput Neronis laur. Vaill. t. 2. f. 39.

## POPPEA NERONIS, ET POPPÆÆ FILIA, INFANS MORTVA.

A. POPPEA AVG. Figura sedens in Templo quadrato duarum Columnarum, sinistra Cornucopiæ.

\* CLAVD. NER. F. Templum rotundum quatuor Columnarum, in quo Figura stans dextra Temenem, sinistra Cornucopiæ. Pat. Suet. f. 317.

## STATILIA MESSALINA.

Tertia, atque vltima Neronis Vxor, mortuo Nerone Othonem sibi maritum asciscere decreuerat, cui Otho Imperij pertæsus, iam moriens, cineres suos commendauit. Vide Sueton.

A. Gr. ΜΕCΣCΑΛΙΝΑ ΚΑΙC ΣΕΒΑC. Figura stans, dextra ignotum quid, sinistra Columnæ nixa cum Spicis. ΝΕΡΩ ΚΑΑΥΑΙ ΚΑC ΣΕΒ ΓΕΡΜΑΝΙΚΟC. L. Γ. Caput Neronis. M. N.

30



## C. IVL. VINDEXTYRANNVS in Gallijs contra Neronem insurrexit.

COSS. C. Fonteius Capito. C. Iul. Rufus.

Se ipsum occidit, à Rufo superatus.

AV. C. 819.

Christi 66.

A. C. IVLIVS CÆSAR. Caput Laur. circum quatuor rami Lauri.

\* VENVS AVREA. Figura feminuda stans capite radiato, dextra Phialam tenens, circum Lauri rami. Strada f. 40.

Bb

L. CLO.

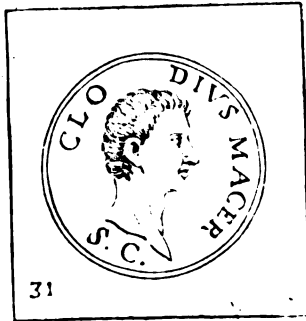

### L. CLODIVS MACER:

Cum Neronem, publicum humani generis odium oppressisset, multis rerum novarum ea viâ occisi, Vindex in Gallia viuo Nerone ceciderat, Galba Hispaniæ Tarraconensi Præfectus, Imperator, Senatus decretis, destinabatur. Romæ Nymphidius turbabat, In Germania Rufus, postq; cum Capito, Hos inter L. etiam Clodius Macer Africæ Legatus, avaritia, & crudelitate magnus, de cætero tantis cœptis per omnia impar, se se eminet posse speravit. Ferebatur Italiâ rei frumentariæ penuria pressurus. Sed molientem, Trebonius Garucianus focurator, iussu Galbæ interemit. Meminere Suetonius, Tacitus, Plutarchus. Neque dubium subiectum Nummum ad hunc vnum pertinere, quod *M. Velsenus* monuit, cum priori editione eum ad Macrianum inter XXX Tyrannos Occo retulisset. Legionis Macrianzæ nomen alibi, opinor, non extat, & statim à Macri morte mutata necesse. Libertatis typus, & inscriptio parandæ tum gratiæ prælata, quod Galbam item, atque Vitellium fecisti obseruamus, Otho eodem sensu Securitatem inscripsit. Dio. *Populus Romanus Sacra faciebat, magnaque lictia perfruebatur, ferebantq; pileos multis, quasi essent libertatem consequenti.* Ex notis S. C. fit verisimil. Senatuum libertati, aut Sacrificium, aut Signum decreuisse,

### L. CLODIVS MACER PROPÆTOR.

*Africa Neroni rebellat, & à Trebonianq; Garuciano eodem anno iussu Galba occiditur.*

COSS. C. Silius Italicus, M. Galer. Trachallus.

A.V.C. 821,  
Christi 68.

- Aur.* L. CLODIVS MACER S. C Caput sine Barba,  
\* PROPÆ. AFRIC. Navis cum Remis. *Tristan. Tom. 1. f. 247.*  
*Ar.* L. CLODI. MACRI S. C. Libertas stolata dextra Pileum, sinistra Pateram.  
LIB. LEG. I. MACRIANA. Duo Signa Militaria in medio Aquila.



### SERVIVS SVLPICIUS GALBA.

Galba propè Tarracinam nascitur M. Valerio Messalla, & Cn. (vt alij) L. Cornelio Lentulo Cos. Patre Seruio Sulpicio Galba, Matre Achaia. Augustus Cæsar ad Galbam hunc olim puerum buculâ adprehensum dixit: *Et tu fili nostrum Imp. habebis*, cui respondit: *Ita fiet cum Mula pepereris.* Idem fortunæ imaginem per somnium reperit, dixerat illa stare se ante fores defessam, & nisi ocyus reciperetur, cuique obui prædam futuram; hanc obstinatissimè postea in Domo sua conseruauit, Hic ex Hispania secum deduxit M. Fab. Quintilianum, idem Tarraconensem Prouinciam octo annis rexit; & altiore, ac dealbatam Crucem cuidam Tutori statuit, qui Pupillum veneno sustulerat Germanorum Cohortem à Cæsariibus olim ad custodiam corporis institutam, & fidelissimam dissoluit, & remisit in Patriam, quasi Cn. Dolabellæ proniore. Fuit admodum avarus, ita vt apposita lautiore cœna ingemuerit. Ordinario dispensatori breuiarium rationum offerenti, paropiidem leguminum pro sedulitate porrexit. Idem Chorauli cuidam mirè placenti quinque nummos manu sua donauit. Suspicionè autem minima motus, plurimos condemnauit, quare conspiratione à Militibus in ipsum facta, trucidatur in Foro Romano, ætatis anno 73, Impetij mense septimo, eius Caput ad Othonem delatum est, qui Lixis, & Calonibus decidendum donauit.

SER. SVLPITIVS GALBA *mortuo Nerone* P.M. TR.P. P.P. COS. DES. II. A. D. III. ID. IVNII.

COSS. C. Silius Italicus. M. Galer. Trachallus Turpilian.

A.V.C. 821,  
Christi 68.

- Aur.* IMP. SER. GALBA AVG.  
DIVA AVGVSTA. Figura stolata stans, dextra Pateram, sinistra Hastam.  
*Hic Nummus in honorem Livia à Galba percussus, Diuinitatis eius Typum representat, ipsius enim opera peruenerat ad Aulam Imperatoriam, vide Suetonium, & Iustinum lib. 43. Nummum*



num sic illustrantem. Per ea tempora (scilicet Romuli) Reges Hastas pro Diademate habebant, qua Græci dixerunt *αὐτῆρα*; nam ab origine rerum pro Dijs immortalibus veteres Hastas coluere, ob cuius religionis memoriam adhuc Deorum simulachris Hasta adduntur.

IMP. SER. SVLP. GALBA CÆSAR AVG. TR. P.  
IMP. Figura Equestris,

\* FORTVNA AVG. Fortuna stans dextra Temonem, sinistra Cornucopiæ. *Vaillans. tom. 2. f. 43.*

\* ROMA RENASCENS. Figura Galeata stans, dextra Victoriolam, sinistra Aquilam Legionariam. *Oysel. tab. 29. n. 4.*

\* SALVS GENERIS HVMANI. Figura muliebris stans, dextra Pateram super Aram ignitam, sinistra Temonem. *Vaill. tom. 2. f. 41.*

Suetonius in Galba. *Carthagine noua conuentum agens tumultuari Gallias comperit, Legato Aquitania auxilia implorante supervenerunt Pindicis licera, hortantis, ut humano generi assertorem, Ducemque se accommodaret, ex quibus SALVS GENERIS HVMANI hoc Nummo sculpta explicatur.*

\* VICTORIA. Victoria stans propè Columnam, suprâ quam Clypeum tenet sinistra, dextra verò eidem inscribit P. R. circum Columnam Laurus. *Num. Arscot. tab. 22. n. 13.*

*Martem Neronis Populi Romani Victoriâ fuisse, dum à crudeli illo, & saevissimo Monstro liberatus est, hic Nummus docet,*

Ar. SER. GALBA IMP. Figura Equestris.

HISPANIA, Caput muliebre cum duobus Piliis, & Scuto à tergo.

*Hispania imaginis ob Prouincia fertilitatem, & in re militari præstantiam Spica, Clypeus, & Hasta appicta sunt. Statua verò Equestris, potest ad Galba Equestris statuam aliquam pertinere, qua ab Hispanis ei decreta sit.*

SER. GALBA IMPER.

CONCORDIA PROVINCIARVM. ( Figura stans, dextra Ramum, sinistra Cornucopiæ,

\* ( Figura sedens, dextra Pateram. *Oysel. Tab. 81. n. 11.*

SER. GALBA IMP. AVG. Figura Equestris.

TRES GALLIÆ. Tria foeminea Capita cum tribus Spicis.

IMP. SER. GALBA CÆSAR AVG. P. M.

IMP. Figura Equestris.

IMP. SER. GALBA AVG.

DIVA AVGVSTA. Figura Stolata stans, dextra Pateram, sinistra Hastam.

LIBERTAS PVBLICA. Libertatis Typus.

ROMA RENASC. Figura Galeata, dextra Victoriolam.

S. P. Q. R. OB C. S. In Corona Quercea.

\* VIRTVS. Figura nuda stans, dextra Parazonium, sinistra Hastam. *M. N.*

\* VICTORIA P. R. Victoria alis expansis, sinistro pede Globo innixa, dextra Lauream, sinistra Palmam. *M. N.*

IMP. SER. SVLP. GALBA CÆSAR AVG. TR. P.

IMP. Figura Equestris.

IMP. SER. GALBA CÆSAR AVG.

\* HISPANIA. Figura stans, dextra tres Spicas, sinistra duo Spicula cum Clypeo. *Pat. Thesauro.*

IMP. SER. GALBA CÆSAR AVG.

DIVA AVGVSTA. Vt superior Aur.

HISPANIA. Figura Stolata stans, dextra Spicas cum Papavere, sinistra Scutum cum duabus Hastis;

ROMA RENASCENS. \* ( Figura Galeata stans, dextra Victoriolam. *Vaill. Tom. 2. f. 41.*

\* ( Figura mil. Galeata stans, dextra Victoriolam, sinistra Hastam per transfuersum. *Pat. Suet. f. 345.*

\* ROMA RENASC. Eodem Typo. *Pat. Thesauro.*

\* SALVS GENERIS HVMANI. Figura stans coram Ara accensa, dextra Pateram, sinistra Temonem, dextro pede Globum calcans, *ex Pat. Suet. f. 342.*

SALVS ROMANI. Idem cum priore.

VICTORIA P. R. I. Victoria stans, dextra Sertum, sinistra Palmam.

SER. GALBA IMP. Figura Equestris.

\* Figura Galeatâ gradiens, dextra Globum cum insidente Victoriola, sinistra Hastam per transfuersum. *Pat. Suet. f. 341.*

SER. GALBA IMP. CÆSAR AVG. P. M. TR. P.

VICTORIA GALBÆ AVG. ( Victoria insidens Globo,

( Victoria dextra Sertum, sinistra Ramum Palmæ portendens super humerum,

Suetonius in Galba, *Supervenientibus ab Urbe Nuncijs, ut occisum Neronem, cunctosque in verba sua iurasse cognouit deposita Legati, suscepit Caesaris appellationem, iterque ingressus est paludatus, ac dependente cernicibus Pugione ante pectus, nec prius usum Togæ reciperavit quam oppressis, qui novas res moliebantur, Prefecto Pratorij Nymphidio Sabino Roma, in Germania Fonteio Capitone, in Africa Clod, Macro Legatis. Hæ sunt Galbæ Victoriæ, quibus referendi Nummi,*

VIRTVS . . . . . Figura stans, dextra Victoriolam,

SER. GALBA IMP. CÆS. AVG. TR. P.

\* BONI EVENTVS. Figura virilis nuda dextra Pateram, sinistra Spicas, *ex Vaill. Tom. 2. f. 40.*

FORTVNÆ REDVCI. *Golzins,*

SER. GALBA IMPERATOR.

\* VICTORIA P. R. I. Victoriâ instans Globo, dextra Lauream, sinistra Palmam, *Pat. Thesauro.*

SER. SVLPICI GALBA IMP. CÆSAR. AVG. P. M. TR. P.

HONOS, ET VIRTVS. Duæ figuræ militares stantes.

LIBERTAS RESTITVTA, ( Tres figuræ, vna Imp. ad cæsus genua alia procumbit, tertia assistit. ( Roma genuflexa Imp. gratias agit, ob restitutam libertatem à Nerone olim acceptam,

MARS VICTOR. Mars nudus, dextra Spolia, sinistra Hastam.

IMP.

## IMP. GALBA.

- \* BONI EVENTVS. Figura nuda stans, dextra Pateram, sinistra Spicas cum Papauero. *Patin. Thesaurus.*
- \* GALLIA HISPANIA. Duæ figuræ iungentes dextras, quarum vna sinistra Hastam tenet, alia binis Hastas cum Clypeo. *Pat. Sueton. f. 344. Concordia Galliarum, & Hispaniarum, in Galba fauorem, testis Nummus.*
- \* HISPANIA. Figura militaris stans, dextra Spicas cum Papauere, sinistra duas Hastas, cum Scuto. *ibidem.*
- \* IMP. CÆS. TRAIAN. AVG. GER. DAC. P. P. REST. Libertatis stantis Typus. *Pat. Suet. f. 344.*
- \* ROMA RENASCENS. Figura mil. stans, dextra Victoriolam, sinistra Hastam per transfuersum. *Num. Fascb.*

## SER. GALBA IMP. Figura Equestris.

- \* GALLIA. Caput fœmineum, antè quod duæ Spicæ, retrò duæ Halte puræ cum Scuto. *Patin. Suet. f. 344.*

## IMPERATOR GALBA. Caput Laur.

- \* S. P. Q. R. In Clypeo, circum quem Corona Quercea. *Patin. Thesaurus.*
- \* REST. NVM. Caput fœmineum: *Seguin. fol. 123. RESTITVTOR NVMIDIÆ legit Illustrissimus Spanhemius f. 828., qui eruditissime ut solet Nummum explicat.*

## SER. SVLP. GALBA IMP. CÆSAR AVG. TR. P.

- \* FORTVNA AVG. Fortuna stans, dextra Temonem, sinistra Cornucopiæ. *Vaillant. t. 2. f. 40.*
- \* HISPANIA CLVNIA SVL. Imp. sedens Laureatus dextram porrigit figuræ mul. stanti, quæ illi Palladium dextra porrigit, sinistra Cornucopiæ. *Oyfel. Tab. 30. num. 10.*
- \* IMP. AVG. Figura muliebris Stolata stans, dextra Spicas, & Papauera, læua Clypeo innixa. *Vaill. T. 1. f. 41.*

## SER. GALBA IMP. CÆSAR AVG. Caput Galbæ, sub quo Globus.

- \* S. P. Q. R. In Clypeo, circum quem Corona Quercea, *M. N.*

## IMP. SER. GALBA AVGVSTVS.

- \* HISPANIA CLVNIA SVL. S. C. Imp. sedens, cui Hispania læua Cornucopiæ præbet. *Ind. Cauortorta.*

S. P. Q. R. OB CIVES SER. In Corona Quercea, *Ind. Cauortorta.*

## IMP. SER. GALBA AVG.

LIBERTAS PVBLICA. S. C. Libertatis Typus.

## IMP. SER. SVLP. GALBA CÆSAR AVG. TR. P. al. TR. POT. al. absque TR. P. in alio CÆS.

- \* ADLOCVT. S. C. Imp. alloquitur Cohortes, *M. N.*
- \* CERES AVGVSTA S. C. Ceres sedens, dextra Spicas, sinistra Caduceum.
- \* LIBERTAS PVBLICA S. C. Vt superior. *M. N.*
- \* PAX AVGVST. S. C. Pax stans, dextra Ramum, sinistra Caduceum. *M. N.*
- \* ROMA RENASCENS S. C. Figura militaris Galeata, dextra Victoriolam, sinistra Aquilam Legionariam per transfuersum. *Tristan. Tom. 1. f. 252.*
- \* ROMA RENASC. S. C. Eodem Typo. *Num. Arscot. Tab. 21. num. 27.*

## SER. GALBA IMP. CÆS. AVG. alius SER. GALBA CÆS. AVG.

- \* PAX AVG. S. C. Figura stans, dextra Ramum, sinistra Cornucopiæ. *M. N.*

S. P. Q. R. OB CIV. SER. In Corona Quercea.

*Æ.*

## GALBA CÆSAR AVG. P. M. TR. P.

- \* SALVS AVGVSTI S. C. Dea Salus stans, Columnæ nixa, Serpentem dextra, sinistra Pateram tenet. *ex Ind. Polatio.*

SER. GALBA IMP. CÆS. AVG. TR. P. in alio deest TR. P. *Ind. Cauortorta.*

ADLOCVTIO S. C. Imp. alloquitur Cohortes.

EX S. C. OB CIV. SERVATOS. In Corona Quercea.

FELICITAS PVBLICA S. C.

- \* LIBERTAS AVGVVS. S. C. Libertatis stantis cum Pileo Typus, *M. N.*

LIBERTAS PVBLICA S. C. Vt superiores.

PAX AVG. S. C. ( Figura stans, dextra Ramum, sinistra Cornucopiæ.

\* ( Figura sedens, dextra Ramum. *D. Horacij Bellini.*

- \* SALVS AVGVST. S. C. Salutis stantis Typus. *Ind. Cauortorta,*

S. C. | Victoria sinistra Palmam, dextra Victoriolam,

| Victoria dextra Sertum, sinistra Palmam.

- \* S. P. Q. R. OB CIV. SER. In Corona Ciuica. *Ex Ind. Polatio.*

## IMP. SER. GALBA AVG. TR. P.

ROMA S. C. Roma insidens spolijs dextra Hastam,

S. C. Victoria gradiens dextra Palladium,

VESTA S. C. Figura sedens, dextra Pateram, sinistra Hastam.

## IMP. SER. GALBA CÆS. AVG. TR. P. in alijs SVLP.

ADLOCVT. S. C. Imp. alloquitur Cohortes.

CERES AVGVSTA S. C. Figura sedens, dextra Ramum, sinistra Hastam.

CONCORD. AVG. S. C. Figura sedens, dextra ramum Oleæ, sinistra Hastam.

- \* CONCORDIA AVG. S. C. Vt superior. *Ex Ind. Polatio.*

LIBERTAS PVBLICA S. C. Libertatis Typus.

PAX AVGVST. S. C. Figura stans, dextra Ramum, sinistra Caduceum.

S. C. Victoria gradiens, dextra Lauream, sinistra Palmam.

- \* VESTA S. C. Vesta sedens, sinistra Hastam, dextra Palladium. *Num. Fascb.*

## SER. GALBA IMP. CÆSAR AVG. TR. P.

- \* CONCORD. AVG. S. C. | Figura sedens, dextra Ramum. *Ind. Polatio.*

\* | Figura sedens, dextra Ramum, sinistra Hastam. *M. N.*

- \* LIBERTAS PVBLICA S. C. Libertas stat, dextra Pileum, sinistra Hastam. *Ind. Cauortorta.*

- \* PAX AVGVSTI S. C. Pax stans, sinistra Cornucopiæ, dextra Ramum. *ibidem.*

- \* ROMA S. C. Roma stans, dextra Victoriolam, sinistra Hastam. *Ind. Cauortorta.*

\* ROMA

- \* ROMA S. C. Roma Galeata insidens spolijs, dextra Victoriolam, sinistra cubito Clypeo adnicens. *Ind. Cauroreana.*
- \* S. C. Victoria gradiens, dextra Sertum, sinistra Palmam. *ibidem.*
- SER. GALBA IMP. CÆSAR AVG. PO. MA. TR. P.
- LIBERTAS PVBLICA S. C. Libertatis Typus, vt superiores. *Num. Fasc.*
- SVL. GALBÆ AVG. IMP. P. P.
- \* L. CAN. AGRIPPÆ II. VIR. Templum pluribus suffultum Columnis, ad quod per scalam ascenditur. *Pat. Ind. f. 7.*
- SER. GALBA IMP. CÆSAR AVG.
- \* S. P. Q. R. OB CIVES SER. Corona Ciuica. *Ind. Cauroreana.*
- SER. GALBA IMP. CÆSAR AVG. P. M. TR. P. P. P.
- \* LIBERTAS AVGVST. R. XL. Libertatis Typus, cum Pileo, & Hasta. *Angellon. f. 67. n. 10.*
- SER. GALBA IMP. AVG.
- \* QVADRAGENS. REMISSÆ. Arcus, supra quem duo Equites decurrentes, in Arcus vestigio Figura stans, quam tres alia comitantur. *Pat. Suet. f. 347.*
- Quadragesima vestigial à Nerone cum alijs remissum A. V. C. 811. scribit Tacitus 13. Annal. postea verò à Nerone reductum fuisse, nos docent hi Nummi, quibus S. P. Q. R. Galba publicam restatur latitiam, ob Quadragesimam ab eodem remissam. De quo tamen omnes silent Auctores.*
- SER. GALBA IMP. CÆSAR AVG. P. MAX. TR. POT.
- \* XXXX. REMISSA S. C. Arcus, supra quem Quadriga, in qua Victoria Imp. coronat. *Srada f. 41.*
- \* ROMA R. XL. S. C. Roma Galeata stans, dextra Globum, supra quem Victoria, sinistra Aquilam Legionariam per transfersum. *Tristan. t. 1. f. 252.*
- \* AVGVSTA S. C. Figura sedens, dextra Pateram, sinistra Hastam. *Angell. f. 67. n. 8.*
- \* LIBERTAS XL. S. C. Figura mulieris stolata, dextra Pileum, sinistra Hastam puram. *Vaill. t. 1. f. 23.*
- \* XXXX. REMISSÆ S. C. Arcus, aut Porticus sine Figuris. *Idem f. 24.*
- \* XXXX. REMISSA S. C. Vir ferens spolia. *Spanhem. f. 797.*
- \* QVADRAGESIMA REMISSA S. C. Arcus, aut Porticus, supra quem Quadrigæ Triumphales; Tres Figuræ nudæ, manibus post terga reuinctis ad Arcum properant, quas alia Figura baculo elato insequitur. *Vaillant. t. 1. f. 23.*
- \* SECVRITAS ROMANA S. C. Sedens. *Pat. Ind. f. 7.*
- SER. SVLP. GALBA IMP. CÆSAR AVG. P. M. TR. P. *al. SVLPI.*
- \* HISPANIA CLVNIA SVL. S. C. Figura sedens, sinistra Parazonium, dextram porrigens Figuræ stanti, quæ illi Victoriâ offert. *Scheda Pedrustana.*
- \* PAX AVGVSTA. Figura stans, sinistra Cornucopiæ, dextra Facem, quæ arma comburit. *Ind. Cauroreana.*
- \* SENATVS PETATI AVGVSTI S. C. Duæ Figuræ stantes, vna Imp. paludati, alia Senatus togati, sinistra Lauri ramum tenentis, dextra Lauream capiti imponentis. *Spanhem. f. 723.*
- S. C. | Tria Signa Militaria, sub quorum duobus extremis Proræ Nauium.
- \* | Victoria gradiens, dextra Lauream, sinistra Palmam. *M. N.*
- IMP. SER. GALBA AVG. TR. P. P. P.
- \* S. C. Imp. in substructione, cum alia Figura Togata alloquitur Cohortes, tenentes plura Signa Militaria Labarum, & Scutum, in quo ( apud Laureatum. *Num. Arscot. tab. 21. n. 22.*
- SER. SVLP. GALBA IMP. CÆSAR AVG. TR. P. P. P.
- \* PROVIDENT. S. C. Ara cum Igne. *M. N.*
- SALVS AVGVSTI S. C. Salutis Typus.
- SECVRITAS P. ROMANI S. C. Figura insidens, subfello, dextram admouens capiti, sinistro cubito sellæ nixa, antè pedes Ara.
- IMP. SER. GALBA CÆS. AVG. P. M. TR. P.
- \* LIBERTAS PVBLICA S. C. Libertatis Typus. *M. N.*
- SER. GALBA IMP. CÆS. AVG. P. M. TR. P. *al. CÆSAR.*
- \* HONOS, ET VIRTVS S. C. Duæ Figuræ stantes, vna seminuda, dextra Hastam, sinistra Cornucopiæ, alia Galeata, dextra Hastam, sinistra Parazonium, dextro pede Galeam calcans. *Tristan. Tom. 1. f. 257.*
- \* S. C. | Arcus Triumphalis, supra quem Imp. in Quadrigis. *Tristan. Tom. 1. f. 252.*
- \* | Tria Signa Militaria humi defixa. *Angellon f. 67. n. 6.*
- SER. GALBA IMP. CÆSAR AVG. P. M. TR. P. P. P.
- \* DIVA AVGVSTA S. C. Figura muliebris stans cum Hasta, & Pateta. *R. P. Cattanei.*
- IMP. SER. GALBA CÆS. AVGVST. Caput Galbæ.
- \* DIVÆ LEPIDÆ AVGVST. Caput Lepidæ Galbæ Vxoris velatum. *Musæi Lecopardi.*
- IMP. SER. SVLP. GALBA CÆS. AVG. TR. P.
- \* FELICITAS AVGVSTI S. C. Figura stans, dextra Caduceum, sinistra Cornucopiæ. *ibidem.*
- \* PAX AVGVSTA S. C. Figura sedens, dextra Ramum, sinistra Caduceum. *Ind. Polatio.*
- \* S. P. Q. R. OB CIVES SERVATOS. In Corona Ciuica. *ibidem.*
- SER. SVLPI. GALBA IMP. CÆSAR AVG. P. M. TR. P.
- \* REMISSA XXXX. S. C. Duplex Arcus, supra quem quatuor Equi. *Patin. Thesauro.*
- \* ROMA R. XXXX. S. C. Figura Militaris Galeata stans propè Trophæum, cui sinistro brachio nititur, dextra Victoriolam, sinistra Sceptrum. *ibidem.*

GALBA CÆS. AVG. P. M. TR. P. COS. II.

COSS. Ser. Sulp. Galba Aug. II. T. Iunius Crispinus.

Hoc anno A. D. XVII. Kal. Febr. Galba Aug. occisus est.

A. V. C. 822.  
Christi 69.

- Ar. SER. GALBA IMP. CÆS. AVG. P. M. TR. P. COS. II.
- \* PIETATI AVGVSTI. Imp. sedens, sinistra Globum, dextram portendit supra Figuram paruanstantem. *Num. Arscot. tab. 22. n. 23.*

Cc

\* ROMA

- \* ROMA VICTRIX. Figura Galeata stans, dextra elata cum Ramo, sinistra Hastam dextro pede Globum calcans. *Num. Arscot. tab. 22. n. 19.*
- IMPERAT.
- \* HISPANIA GALLIA. Figuræ duæ Galeatæ, & Togatæ stant, ac dextras sibi mutuo porrigunt, vna earam Scutum habet, & Pilum tendit deorsum, altera Pilum quoque gestat, sed sursum, & sine Scuto. *Smetius.*
- SERG. SVLP. GALBA IMP. CÆS. AVG. TR. P. P. P.
- \* HISPANIA CLVNIA SVL. IMP. VESP. REST, Figura muliebris stans, manus Imperatori præbens, *Ex Museo Magno J. C. Bon.*
- \* SER. GALBA IMP. CÆS. AVG. P. M. TR. P. COS. II.
- \* EQVITAS S. C. Figura stans, dextra Bilancem, sinistra Hastam. *Num. Arscot. tab. 22. n. 16.*
- \* IMP. T. VESP. AVG. P. M. TR. P. VIII. S. C. *Vaillant. T. 1. f. 24.*
- \* IMP. T. VESP. REST. S. C. | Figura muliebris stans dextra Pileum. *ibidem f. 24.*
- \* | Figura muliebris stolata stans, dextra comburens spolia, sinistra Cornucopiz. *ibidem.*
- IMP. SER. SVLP. GALBA CÆSAR AVG.
- \* S. C. . . . . CÆS. DIVI VESP. . . . VESP. COS. VII. P. P. In circuitu Nummi. *Musæi Paparotti.*

## NUMMI GALBÆ IN COLONIIS CVSI.

Col. Aug. Aroc Patr.

## IMPERATOR GALBA.

COL. A. A. PATR. XXII. Aquila Legionaria media duobus signis Militaribus. *Patin. Ind. fol. 8.*

*Putavit Eruditissimus Patinus in notis ad hunc Nummum, Galba cum Legione XXII. aliquam intercessisse familiaritatem, ex qua Nummus eius exinde fuerit, sed pace tanti Viri de re antiquaria optime meriti, liceat meam proferre sententiam, in hæc verba. Legio XXII. imposita erat huic Colonia Aroc, siue ibi stationem habebat, omnesque Imperatores, ut ad Augusti dignitatem perveniebant eius Nummis cum Colonia, & Legionis nota demereri studebat, sic & Claudium, & Neronem ante Galbam, & Domitianum post, Nummis eodem Typo eius demereri voluit, me tamen &c.*

Cibalis.

. . . . CÆSAR. Caput Galbæ.

EX CONSENSV C. CIB. Victoria gradiens ambabus manibus Sertum tenens. *R. P. Cattani.*

Corinthus.

SVL. GALBÆ AVG. IMP. P. P. Caput.

L. CAN. AGRIPPÆ II. VIR COR. Templum pluribus Columnis, & Scalis ornatum. *Pat. Ind. f. 8.*

33

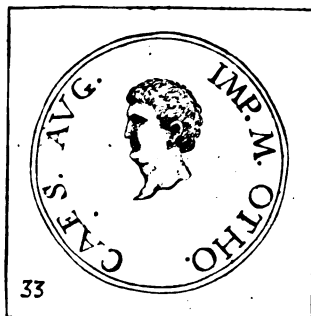

## M. SALVIUS OTHO.

Otho nascitur Camillo Aruntio, & Domitio Aenobarbo Cofs. ex Principibus Etruriæ, Patre L. Salvio Othone, Matre Albia Terentia. In ambitionibus nihil omisit. Homo nimis elegantis, & mollitudinis corporis studiosus; nam vulso corpore, galericulo capiti propter raritatem capillorum adaptato, faciem quoque radere, & pane madido linere consuevit à prima lanugine, ne barbatus unquam esset. Is cum Vitellio congressus, impar in certamine se ipsum confodit, cum Imperasset dies 95. Multi manus, & pedes eius deosculati sunt, & cum incolumem gravissimè eum detestati essent. Mortuum laudibus extulerunt, & dixerunt Galbam, non tam dominandi, quam Reipublicæ, & libertatis causa ab Othone fuisse interemptum. *Plutarchus in Othone scribit,* Milites, summa fide erga Othonem perstitisse, ita ut ne mortui quidem illius eos desiderium reliquerit, quando Brixilli, quod Oppidum erat ad Padum, se ipsum pugione interemit, æt. anno 37. cum tribus mensibus imperasset.

M. SALVIUS OTHO CÆS. AVG. P. M. TR. P. COS. II.

COSS. *M. Saluius Otho Aug. II. L. Saluius Titianus.**A. D. XVII. Kal. Februarij occiso Galba Augustus dicitur.**A. V. C. 822.*  
*Christi 69.*

*Aug.* M. OTHO CÆSAR AVG.

SECVRITAS P. R. Figura stans, dextra Sertum, sinistra Cornucopiz, *in alijs* Hastam.

IMP.

IMP. M. OTHO CÆSAR AVG. TR. P.

SECVRITAS P. R. Figura stans, dextra Ramum, sinistra Hastam,

\* VICTORIA OTHONIS. ( Victoria stans, ambabus manibus elatis, cum Sertis. *Pat. Succ. f. 360.*  
\* ( Victoria gradiens, dextra Lauream, sinistra Palmam, *ibidem.*

\* PAX ORBIS TERRARVM, Figura stans, dextra Ramum, sinistra Caduceum. *Spanhem. f. 849.*  
\* SECVRITAS. Mulier stans, dextra Corollam, ex *Musæo Mauroceno I. C. Bon.*

M. OTHO CÆSAR AVG.

SECVRITAS P. R. Figura, dextra Sertum, sinistra Cornucopiæ, in aliq Hastam.

IMP. OTHO CÆSAR AVG. TR. P.

PON. MAX. Figura sedens, dextra Pateram, sinistra Hastam,

PONT. MAX. Figura Equestris, dextra Hastam,

PON. MAX. ( Figura Stolata stans, dextra Spicas, sinistra Cornucopiæ,

( Figura Stolata stans, dextra Bilançem, sinistra Hastam.

\* SECVRITAS POP. ROM. Figura sedens, dextra Bacillum, sinistra Sellæ nixa. *Num. Arscot. Tab. 23. num. 4.*

\* PONT. MAX. Figura sedens, dextra Ramum Lauri, sinistra Hastam. *ibidem num. 7.*

\* IOVIS CVSTOS. Iupiter sedens, dextra Fulmen, sinistra Hastam, *ibidem num. 8.*

IMP. M. OTHO CÆSAR AVG. TR. P.

SECVRITAS P. R. ( Figura stans, dextra Ramum, sinistra Hastam,

\* ( Figura stans, dextra Lauream, sinistra Bacillum, *Angell. f. 69. num. 3.*

IMP. M. OTHO CÆSAR AVG. TR. P.

CLEMENTIÆ AVGVSTÆ. *Golzius num. 3.*

\* CONCORDIA PRÆTORIAN. Figura Palliata, dextram porrigit Figuræ militari dextra Hastam tenenti. *Pat. Succ. f. 357.*

FELICITAS ORBIS. *Golzius num. 4.*

PAX ORBIS TERRARVM. { Figura stans, dextra Caduceum, sinistra Ramum,

{ Figura stans, dextra Ramum, sinistra Caduceum.

\* { Figura stans, dextra Ramum, sinistra Cornucop. *Angellon. f. 69. num. 2.*

\* PONT. MAX. Figura stans dextra tres Spicas, sinistra Cornucopiæ, *Pasin. Thesauro.*

PONT. MAX. COS. II. *Panvin. lib. 2. Fast.*

VICTORIA OTHONIS. ( Victoria stans, utraque manu Sertum.

( Victoria gradiens dextra Sertum, sinistra Ramum Palmæ,

\* ALEXANDRIA. Caput Turratum. *Maioris Moduli Ar. ex Gallandio Sponnius.*

\* ROMA. Figura Galeata stans, dextra Victoriolam, sinistra Hastam. *Num. Arscot. Tab. 23. num. 11.*

\* SECVRITAS P. R. Figura stans, dextra Sertum, sinistra Bacillum, ponè Columna. *ibidem n. 13.*

IMP. OTHO CÆS. AVG.

\* S. C. In Corona Ciuica. *Moduli maximi Ar. apud Petrum Cherchemont I. C. Bon.*

IMP. CÆS. OTHO AVG. P. M. TR. P. P. P. COS.

PAX AVGVST. S. C. Dea Pax stans, dextra Ramum, sinistra Cornucopiæ.

IMP. M. OTHO AVG. P. M. COS. II.

SALVS AVGVST. S. C. Figura sedens, dextra Pateram, sinistra Hastam.

IMP. OTHO CÆSAR AVG. TR. POT.

SECVRITAS P. R. { Figura togata, dextram porrigens Militi armato super Aram, cum alijs Militibus adstantibus cum signis militaribus.

\* { Figura sedens, dextra Sertum, sinistra Hastam puram. *Musæi Bulgherini.*

IMP. M. OTHO CÆ. . . . .

\* S. C. In Laurea. *Strada f. 43.*

IMP. OTHO CÆSAR AVGVST. TR. P.

\* IMP. TITVS AVGVSTVS, RESTIT. S. C. Figura seminuda Palliata, & Galeata, dextra elata, sinistra Hastam. *Num. Arscot. Tab. 23. num. 14. 15.*

IMP. M. OTHO CÆS. AVG. Caput Othonis Laur.

\* S. C. In Laurea. *Vaillant. Tom. 1. f. 25.*

M. OTHO CÆSAR AVG. P. M. TR. P. IMP. P. P.

\* T. CÆS. DIVI VESP. F. AVGVSTVS. S. C. In medio Nummo. *Scheda Pedrusiana.*

IMP. M. OTHO CÆS. AVG.

\* S. C. In Laurea. *Thes. Theopol.*

*Ex Nummis Othonis Aeneis latinis, quos inspicere licuit, duos tantum indubitata fidei meâ vidisse testor, primum à Tito restitutum, cuius supra memini, ex Schedis Pedrusianis, alterum in Thesauro Illustrissimi, & Excellentissimi Domini Io: Dominici Theupoli Pat. Ven. quem eiusdem humanitate contrectare licuit, cum Verona Præura fungeretur. Caterum A. plures Gracos, & in eodem Thesauro Theupolo, & pens Reue. Patrem Castanum, & Mansua apud D. Oratium Bellinum, Serenissimi Regnantis Caroli II. Mantua, & Montisferrati Ducis à Cubiculo, inter plura centena antiquorum Nummorum exquisitorum magna cum voluptate vidi, & suo tempore publici iuris fieri.*

ALBIA TERENTIA VXOR OTHONIS.

Splendida, & illustris mulier, quæ duos peperit filios, Lucium, & Marcum Titianos, & filiam Druso Germanici filio desponsatam. *Sueton. in Othone.*



## AVLVVS VITELLIVS.

Vitellius nascitur Druso Cæsare, & C. Norbano Flacco Cos. Patre L. Vitellio, Matre Sextilia, obscuro genere, & Auo Cassio Seuero, Sutore Veteramentario. Vir enormi proceritate, facie rubida, ventre obeso, tam sordidæ gulæ fuit, vt ne in Sacrificio vnquam, aut itinere vlllo temperauerit, quin inter altaria ibidem statim viscus, & farra penè rapta è foco manducaret, circaque pœpinas viarum, fumantia opsonia, vel pridiana, atque semesa. Fuit itaque satis comes Mulionibus, & Viatoribus, vt manè singulos num iam ientassent sciscitaretur, seque fecisse ructu quoque ostenderet: Aliquando etiam in vna Coena iussu suo, duo millia Piscium, & septem millia Auium apposita sunt. Adolescentes Imperio allicefactos vario genere fraudis interemit: quendam in ipsa salutatione supplicio traditum, statimque reuocatum, Clementiam eius laudantibus coram interfici iussit, velle se, dicens, pascere oculos; eidem penè duos filios adiecit, precari pro Patre conantes. Vespasiani fratrem Sabinum compulit in Capitolium; quo succenso ipsum cum socijs suis cremavit. Pannonici, Mœsiaci, Iudæi, & Syriaci Exercitus defecerunt, ab ipso ad Vespasianum. Ipse Romæ in Cellulam Ianitoris confugit in Palatio, vnde ab Exercitu Vespasiani extractus est, iniecto ceruicibus laqueo, reducta à capite coma, atque etiam mento mucrone gladij subiecto, vt visendam præberet faciem, tractus est in Forum, quibusdam stercore, & cœno incessentibus, tandem ad Gemonias Scalas paruis iētibus excarnificatus, & vncō tractus est in Tiberim.

AVLVVS VITELLIVS A. F. A. N. AVGVSTVS P. M. TR. P. COS. DES. II. IMP. GERMANICVS  
AB EXERCITV GERMANICO A. D. III. NON. IAN. SALVTATVS.

COSS. Kal. Martij. M. Saluius Otho Aug. II. L. Saluius Titianus.

A.V.C. 822.  
Christi 69.

Hoc eodem anno occisus est Vitellius A. D. IX. Kal. Ian.

- An.** A. VITELLIVS IMP. GERMAN. *ali* TR. P.  
CLEMENTIA IMP. GERMAN. Figura sedens, dextra Ramum, sinistra Columnæ nixa.  
VESTA P. R. QVIRITVM. Vesta sedens, dextra Pateram, sinistra Facem.  
VICTORIA GERMAN. Victoria dextra Lauream.  
*Nomen Germanici Vitellio statim additum, Casarem se appellari etiam Victor prohibuit.*  
Tacit. lib. 17.
- A. VITELLIVS GERMANICVS IMP. AVG. *ali* TR. P.  
ADVENTVS AVGVSTI. Duæ Figuræ iungentes dextas.  
FORTVNÆ REDVCI. Figura sedens, dexta Temonem, sinistra Cornucopiæ, ad reditum Vitellij referendus.  
LIBERI IMP. GERMAN. AVG. Duo puerilia capita se respicientia.  
*Ex Petronia Consularis Viri Filia A. Vitellius Aug. Vitellium Petronianum Filium suscepit, altero oculo captum, is cum à Matre esset institutus heres, cum conditione, si à Patris potestate exisset. Vitellius Pater manu emisit, brauisque veneficy insimulatum interemit.*  
*Ex Galeria Fundana, secunda Vxor, duos alios habuit filios Vitellius Aug. primo marem L. nomine, oris titubantia penè mutum, quem Mucianus Vespasiani Dux, ad belli semina extinguenda occidit; Secundo fœminā, quam Vespasianus rerum potitus splendidissime maritauit.*  
*In Nummo verò hi Fratres sculpti sunt, scilicet L. Vitellius, & Vitellia, cum iam Petronianus veneno necatus fuisset.*
- A. VITELLIVS GERM. IMP. AVG. TR. P. Caput Vitellij Aug.  
CONCORDIA P. R. Figura sedens, dextra Pateram, sinistra Cornucopiæ.
- \* LIBERI IMP. GERM. AVG. Duo capita puerilia se respicientia. *Petri Rossini Roma.*  
L. VITELLIVS COS. III. CENSOR. Caput L. Vitellij.  
*L. Vitellius hoc Denario signatus Pater A. Vitellij Imp., primò Cos. cum Paulo Fabio A. V. C. 787. Secundo cum Ti. Claudio III. A.V.C. 796. Tertio cum Ti. Claudio IV. A.V.C. 800., cumque eodem Claudio Aug. Censuram gessit, Vir innocens, & industrius, sed maximus adulator, decessit paralyti, relictis ex Sextilia duobus liberis, quos ambos toto anno V.C. 801. Cos. vidit, cum L. Vitellius minor filius A. maiori in sex menses successisset. Defunctum publico funere Senatus excoluit, posita etiam Statua pro Rostris cum inscriptione.*

## PIETATIS IMMOBILIS ERGA PRINCIPEM.

- A. VITELLIVS GERM. IMP. AVG. TR. P. Caput Vitellij Aug.  
S. P. Q. R. AVGVSTI. Forè VIC. Victoria cum Scuto.
- A. VITELLIVS GERMAN. IMP. TR. P. *ali* IMP. AVG.  
XV. VIR. SACR. FAC. Tripus cum Delphino, & Coruo.  
*Tripodes Mensa fuerunt in Templo Apollinis Delphici, in quibus posita Phœbades, futura prædicabant. Tripus hic dicebatur, & Cortina, vel quod Cor teneret, secundum Grammaticos, vel quod Corio septus esset Serpentis.*

Aui-



*Auicula hac potest esse Cornix, quam ad diuinitatem facere, prater cetera, versus ille Virgil. Bucol. IX. Ecloga indicat.*

*Quod nisi me quacumque nouas componere lites  
Ante sinistra caua monuisset ab Ilice Cornix:  
Nec tuus hic Mæris, nec viueret ipse Menalcas.*

*Potest, & Coruus esse, qui & ob id Apollini, uaticiniorum præsdî, sacer est; Bonum enim, augurium erat, si Coruus dextra, Cornix sinistra volaret. Cic. de Diuinat. Picus etiam Rex Latinus, domi Picum habuit anem, per quem futura cognoscebat, vide Setuium in 7. Aenoid.*

*Ad nummum hunc explicandum facit Sueton. in Vitellio scribens, Eum priuatum etiam, Sacerdotis auctum amplissimis, quod quidem Sacerdotium ampliff. fuisse, vel hoc indicat, quod iam rerum potentem non puduerit inter titulos Imperatorios, vel hunc adscribere, Ad XV. Viros illos pertinebat librorum Sibyllinorum (quibus Pop. Rom. fata continebantur) inspectio, item & procuratio ludorum secularium.*

A. VITELLIVS GERMANICVS IMP. AVG. P. M. TR. P.

\* I. O. MAX. CAPITOLINVS. Ara duarum Columnarum, in cuius medio figura sedens, dextra elata, sinistra Hastam. *Spanhem. f. 854. ubi Nummus eruditissimè explicatur.*

\* ADVENTVS AVGVSTI. Figura Equestris, dextra Hastam. *Num. Arscot. Tab. 23. num. 21.*

\* LIBERTAS RESTITVTA. *Spanhem. f. 778.*

\* PONT. MAX. Figura sedens, dextra Pateram, sinistra Hastam. *Num. Arscot. Tab. 24. n. 14.*

\* PONT. MAX. TR. POT. AVGV. Tripus, supra quam Delphin. *ibidem num. 15.*

\* PONT. MAX. Figura sedens, dextra Hastam, sinistra Ramum Lauri. *ibidem num. 20.*

\* PRÆTORIANORVM. Duæ dextræ iunctæ. *Vaillant. Tom. 2. f. 46.*

*Duæ dextra iuncta, Concordia signum erant, Tacit. lib. 17. Centurio Sisenna, dextras Concordia signa. Syriaci Exercitus nomine ad Prætorianos tulit.*

A. VITELLIVS GERM. IMP. TR. P.

\* S. C. Figura Palliata sedens, dextra elata, sinistra Schedas. *Pat. Suet. f. 367.*

\* VICTORIA AVGVSTI. Victoria alata gradicens inscribit Scuto S. P. Q. R. *ex Cimelijs D. Caroli Torta I. C. Bon.*

Ar. A. VITELLIVS IMP. GERMAN. alij TR. P.

CLEMENTIA IMP. GERMAN. Figura sedens, dextra Ramum, sinistra Columnæ nixa.

CONSENSVS EXERCITVVM. Mars Gradivus, dextra Scipionem, sinistra Trophæum.

\* FIDES EXERCITVVM. Nexus manuum. *Thes. Theopol.*

IVPITER VICTOR. Iupiter sedens, dextra Victoriolam.

S. P. Q. R. OB C. S. In Corona Ciuica.

\* S. P. Q. R. P. P. OB C. S. In Corona Ciuica. *P. Cattanei.*

VESTA P. R. QVIRITVM. Figura sedens, dextra Pateram, sinistra Thædam.

VICTORIA AVGVSTI. (Victoria Globo infidens.

\* (Victoria stans, dextra Scutum. *P. Minij.*

*Ad Victoriæ quam Brixelli ad Padum de O. bone repercauit referendi Nummi.*

A. VITELLIVS GERMANICVS IMP. AVG. P. M. TR. P.

\* CONSENSVS EXERCITVVM. Mars nudus gradicens, dextra Hastam, sinistra Trophæum.

*Angell. f. 73. num. 2.*

LIBERTAS RESTITVTA. (Figura Stolata, dextra Pileum, sinistra Hastam.

(Figura gradicens, utramque manum portendens.

VICTORIA AVGVSTI. Victoria, dextra Globum, in quo S. P. Q. R.

A. VITELLIVS GERMANICVS IMP. in alio GERMAN. IMP. TR. P. in alio TR. P.

LIBERI IMP. GERMAN. AVG. Duo Capita puerilia se respicientia.

Victoria alata sedens, dextra Pateram, sinistra Palmam super humerum portensam.

A. VITELLIVS GERM. IMP. AVG. TR. P.

\* A. VITELLIVS L. F. IMPERATOR COS. PERP. *Ex Golzio Spanhemius f. 704. ubi illustratur inscriptio.*

LIBERTAS RESTITVTA. Vt superior.

\* L. VITELLIVS COS. ILL. CENSOR. Caput Laureatum, antè quod Sceptum Eburneum. *Pat. Suet. f. 367.*

\* PONT. MAXIM. Figura sedens, dextra Pateram, sinistra Hastam. *M. N.*

XV. VIR. SAC. FAC. Tripus cum Delphino, & Auicula.

S. C. Figura Palliata sedens, dextra elata, sinistra Schedas.

A. VITELLIVS GERMANICVS IMP. AVG. alij TR. P.

LIBERI IMP. GERMAN. AVG. Duo Pueri se mutuo aspicientes.

A. VITELLIVS GERMAN. IMP. TR. P. in alio IMP. AVG.

XV. VIR. SAC. FAC. Vt superior.

PONT. MAXIM. Figura sedens, dextra Pateram, sinistra Hastam.

\* CONCORDIA P. R. Figura sedens cum Patera, & Cornucopiæ. *P. Cattanei.*

\* CONCORDIA PRÆTORIANORVM. (Figura mul. stans, dextra Caduceum, sinistra Cornucopiæ. *Oysel. Tab. 81. num. 10.*

\* (Figura mul. stans, dextra Ramum, sinistra Cornucopiæ. *Vaill. Tom. 2. f. 45.*

\* GER. CAPTA. Victoria Scutum imponit Trophæo, ad cuius pedes Captivus sedet, in Clypeo

VIC. GER. *Num. Arscot. Tab. 24. num. 19.*

\* PRÆTORIANORVM. Duæ dextræ iunctæ. *Vaillant. Tom. 2. f. 46.*

\* ROMA RENASC. Figura Galeata stans, dextra Victoriolam, sinistra Hastam. *Num. Arscot. Tab. 24. num. 9.*

\* VIC. AVGVSTI. Victoria alata stans, Clypeum trunco Arboris imponens; in Clypeo S. P. Q. R. *Num. Arscot. Tab. 24.*

\* VICTORIA AVGVSTI. Victoria alata gradicens Serto inscribit S. P. Q. R. *Thes. Theopol. A. VI.*

Dd

## A. VITELLIVS IMP. GERMANICVS.

I. O. M. CAPITOLINVS. Figura Iouis seminudi tenentis manu dextra Fulmen, sinistra Hastam, & sedentis in Templo. *Smertius*.

## A. VITELLIVS GERM. IMP. AVG. TR. P.

\* PONT. MAXIM. Figura sedens, dextra Pateram, sinistra Hastam. *M. N.*

\* L. VITELLIVS COS. III. CENSOR. Caput L. Vitellij cum Sceptro Consulari. *Patin. Thes.*

\* LIBERI IMP. GERMAN. Duo Capita se respicientia. *Patin. Thesaur.*

## A. VITELLIVS GERM. IMP. P. P.

\* LIBERTAS RESTITVTA. Figura seminuda stans, dextra Pateram, sinistra Hastam. *Ex Thes.*

*Mauroceno l. C. Bon.*

*E.*

## A. VITELLIVS GERMANICVS IMP. AVG. P. M. TR. P.

\* ANNONA AVGVSTI S. C. Duæ figuræ vna stantis Fortunæ, alia Cereris sedentis, Prota Navis intermedia. *Vaillant. Tom. 1. f. 26.*

CONCORDIA AVGVSTI S. C. Figura sedens, dextra Pateram, sinistra Cornucopiæ.

HONOS, ET VIRTVS S. C. Signa Honoris, & Virtutis.

L. VITELL. CENSOR II. S. C. Imp. sedens, & coram eo tres Figuræ stolatæ.

\* L. VITELLIVS COS. III. CENSOR. Caput Laureatum, ante quod Sceptrum eburneum. *Strada f. 47.*

\* MARS VICTOR S. C. Mars gradiens, dextra Victoriolam, sinistra Trophæum, *ex Ind. Polatio.*

PAX AVGVSTI S. C. Pacis Typus, Figura stans, dextra Ramum, sinistra Cornucopiæ.

\* PAX GER. ROMA S. C. Roma Galeata sedens, sinistra Scuto mixta, dextra Victoriolam, quæ Lauream offert alie Figuræ togatæ, stanti, propè quam alia Figura muliebris. *Vaillant. com.*

*1. f. 27.*

PROVIDENTIA S. C. Templum.

\* PROVIDENT: S. C. Templum. *M. N.*

\* S. P. Q. R. OB CIV. SER. In Corona. *ex Ind. Polatio.*

VICTORIA AVGVSTI S. C. ( Victoria stans coram Palma, in qua Clypeus cum inscriptione OB CIV. SER.

( Victoria stans coram Palma cum Clypeo, in quo VIC. AVG.

## A. VITELLIVS IMP. GERMAN.

ÆQVITAS AVGVSTI S. C. ( Figura stans, dextra Bilancem, sinistra Cornucopiæ.

\* ( Figura stans, dextra Bilancem, sinistra Bacillum. *Num. Arscor. tab. 23. num. 24.*

CONSENSVS EXERCITVVM S. C. ( Mars graduius, dextra Scipionem, sinistra Trophæum.

\* ( Mars nudus Capite Galeato, dextra Scipionem, sinistra signum militare. *R. P. Cattanei.*

\* FIDES EXERCITVVM S. C. Nexus manuum. *R. P. Cattanei.*

\* LIBERTAS RESTITVTA S. C. Figura stans cum Pileo, & Hasta. *R. P. Cattanei.*

MARS VICTOR S. C. Mars gradiens, dextra signum militare, sinistra Victoriolam.

\* VICTORIA AVGVSTI S. C. Victoria cum Scuto, in quo S. P. Q. R. *R. P. Cattanei.*

## A. VITELLIVS GERMANICVS IMP.

FIDES EXERCITVVM S. C. Duæ dextræ iunctæ.

S. C. Victoria sedens, dextra Pateram, sinistra Palmam.

A. VITELLIVS GERM. IMP. AVG. TR. P. *al. P. M. TR. P.*

\* PAX AVGVSTI S. C. ( Figura stolata stans, dextram porrigit figuræ Galeatæ, sinistra Clypeum tenenti. *Angell. num. 8. f. 73.*

\* ( Figura stans, dextra Oleæ Ramum, sinistra Cornucopiæ. *Ind. Cauortorta.*

PETRON. ET P. VITELL. . . . S. C. Duæ figuræ stantes, cum Pilis.

\* ROMA S. C. Roma spolijs insidens, dextra Victoriolam. *Ind. Cauortorta.*

\* S. C. Duplex Cornucopiæ Caduceo medio. *Angellon. f. 73. num. 7.*

\* VICTORIA AVGVSTI S. C. Victoria Galeam imponit Trophæo, sub quo Captivus humi sedet. *Angellon. f. 73. num. 6.*

A. VITELLIVS GERMAN. IMP. TR. P. *in alio IMP. AVG. P. M. TR. P.*

CONCORD. AVG. S. C. Figura sedens, dextra Ramum, sinistra Hastam per transfuersum.

\* L. VITELL. CENSOR II. S. C. Imp. sedens in substructione, ante cum quatuor figuræ stantes. *M. N.*

\* LIBERTAS PVBLICA S. C. Figura stans, dextra elata cum Serto. *R. P. Cattanei.*

\* MARS VICTOR S. C. Mars armatus Galeatus, dextra Victoriolam, sinistra Parazonium. *Ind. Cauortorta.*

\* S. C. Mars graduius. *M. N.*

## A. VITELLIVS GERM. IMP. AVG. P. M.

\* ADVENTVS AVGVSTI S. C. Figura mil. Galeata, sinistra Clypeum cum Pugione, dextram porrigit figuræ Paludatæ, *Num. Arscor. tab. 23. num. 22.*

\* FORTVNÆ REDVCI S. C. Fortunæ Reducis, sedentis Typus. *ibidem num. 23.*

\* CERES AVGVSTA S. C. Figura sedens, dextra Spicas, sinistra Facem, *Num. Arscor. t. 24. n. 17.*

\* CERES AVG. S. C. Typus, vt superior. *Pat. Ind. f. 8.*

\* CLEMENTIA IMP. GERMAN. S. C. Figura feminuda sedens, dextra Spicas, sinistra Hastam. *Num. Arscor. tab. 24. num. 16.*

\* CONCORDIA AVGVSTI S. C. Figura sedens, dextra Pateram super Aram portendens, sinistra Cornucopiæ. *Angell. f. 73. num. 11.*

\* CONCORDIA EXERCITVVM S. C. Duæ dextræ iunctæ. *Vaill. t. 1. f. 16.*

\* CONCORDIA P. R. S. C. Figura sedens, dextra Pateram, sinistra duo Cornucopiæ. *Num. Arscor. tab. 24. num. 21.*

\* L. VITELLIVS COS. III. CENSOR S. C. Figura sedens, dextra elata, pedibus Navis Protræ mixis. *Num. Arscor. tab. 24. num. 13.*

\* PROVID. S. C. Ala. *R. P. Cattanei.*

## A. VITELLIVS GERMAN. IMP. AVG. P. M. P. P.

\* LIBERTAS RESTITVTA S. C. Figura stans, dextra elata, Stolam tenens, cum Pileo, *Musei Moscardi.*

\* PAX AVG. S. C. Figura stans, dextra Ramum Lauri, sinistra Cornucopiz. *Num. Arscot. tab. 24. num. 10.*

\* PAX, ET VIRTVS S. C. Figura togata stans, dextram figuræ militari porrigens. *Vaill. t. 1. f. 26.*

\* ROMA RENASCENS S. C. Figura Galeata stans, dextra Victoriolam, sinistra Hastam puram. *Vaillant. rom. 1. f. 28.*

\* ROMA S. C. Figura mul. Galeata stans, dextra Victoriolam cum Serto, sinistra Hastam puram. *Angell. f. 73. num. 9.*

\* S. C. Victoria sedens, dextra Lauream, sinistra Palmam. *Num. Arscot. tab. 24. num. 8.*

\* SECVRIT. P. ROMANI S. C. Figura sedens, dextra velum leuans, antè quam Vas cum Facc. *Pat. Ind. f. 8.*

\* VICTORIA AVGVSTI S. C. Victoria Clypeum tenens, in quo S. P. Q. R. *Pat. Ind. f. 8.*

\* VICTOR AVGVSTI S. C. Victoria inscribens Clypeo, Trophæo appenso. *ibidem.*

\* VRBS RESTITVTA S. C. Figura Paludata, Galeato Capite stans, dextra extensa Victoriolam, sinistra Hastam gerens. *Vaill. tom. 1. f. 28.*

\* VRBEM RESTITVTAM S. C. Imp. stans, figuram muliebrem Galeatam genuflexam subleuat, à tergo Imp. duo Milites Galeati dextris Hastas, sinistris Scuta. *Angellqn. f. 73. num. 10.*

## A. VITELLIVS GERM. IMP. AVG. P. M. TR. P.

\* LIBERI IMP. GERMA. Duo Filij Vitellij se se mutuo aspicientes, sine Corollis, *Ind. Caucortia, vbi additur; Aliud ex Ere non vidimus, ex Auro, & Argento plures Scriptores explicant.*

\* VICTOR AVGVSTI S. C. Stat Victoria alata, coram Palma, in qua Clypeus literis excis. *Ind. Caucortia.*

## A. VITELLIVS GERMA. IMP. AVG. P. M. TR. P.

\* SECVRITAS P. ROMANI S. C. Figura sedens, cubito sinistro Sellæ nixa, dextram Capiti imponens, antè eam Ara cum igne, ex qua erumpit Fax accensa. *Ind. Polatio.*

## NUMMI VITELLII IN COLONIIS CVSI.

Colonia Augusta.

*Ad quam ex Colonis Augustis referendus sit Nummus prorsus ignoro, cum nec Eruditissimus Patinus, qui Nummum descripsit, id aperuerit, nec Nummus adsit.*

COL. AVG. Colonus agens iugum Bouum. *Pat. Ind. f. 8.*

35



## FL. VESPASIANVS.

Vespasianus nascitur Phalactinz, Q. Sulpicio Camerino, & C. Poppæo Sabino Cofs. Patre T. Flavio Vespasiano, Matre Vespasia Polla: Vir staturæ quadratæ, membrisque compactis, & firmis, valetudinis prosperitæ, quam abstinentia, & frictionibus fouebat: eius vultum expressit Martialis, cum inquit.

*Et faciem durum Phæbe cacantis habes.*

& alibi.

*Et faciem sub aquis Phæbe natantis habes.*

Hic res gnauiter administravit in Syria, copias, & legiones auxit, & Ciuitates conuertit in se: præsens, & fortis in conspectu, aded vt in oppugnatione cuiusdam Castelli lapidis ictum genu, scuto sagittas aliquot exceperit. Cum Iudæi desciuisent, & ob humilitatem generis, & nominis eum spreuisent, omnes eorum Vrbes expugnauit, Hierosolima excepta, quam Titus F. cepit, incenditque, in cuius excidio vndecim centena millia ferro, & fame perierunt, centum millia capta, & venundata, quare Pater, & Filius eodem Curru triumpharunt, Domitiano sequente in Equo candido. In pretio autem habuit conquestos ex Dauidis Regia Stirpe. Iosephus ex nobilibus captiuis, cum conijceretur in vincula, constantissime asseueravit, fore, vt ab eodem breui liberaretur, sed Imperatore. Avaritia in eo notata est, quod exprobrauit in Bubulcus, qui negata sibi liberalitate suppliciter oranti, proclamabat, *Vulpem pilam, non mores, mutare.* Alij dicunt eum necessitate compulsus propter summam Ararij inopiam fuisse parcioem. Mediocritatem autem præscam nec dissimulauit vnquam, & irrisit eos qui Flauiam originem ad Herculis Comites referebant. Ingenia, & artes maximè fouit, Primus enim è Fisco Latinis, & Græcis Oratoribus annua salaria constituit: præstantes Poetas, & Artifices coluit. Tito F. eum reprehendente, quod etiam vringe vectigal commentus esset, pecuniam ex prima pensione admoit naribus Titi, sciscitans num odore offenderetur, & illo negante, Atqui, inquit, è loquio est. Intestina creberrimo frigidæ aquæ vsu corruerat, vnde alio, vsque ad animi defectionem soluta thesmas ægrè petijt, vbi re non succedente *Imp. ait stantem oportere mori;* & dum nititur, inter manus subleuantium extinctus est, natus annos 69.

T. FLA.

T, FLAVIVS VESPASIANVS COS. DES. II. IMP. II. A. D. Kal. Iulij AVGVSTVS ab Exercitu Iudaico salutatur, & occiso Vitellio Roma A. D. IX. Kal. Ian. P. M. TR. P. IMP. III. dicitur.

COSS. Kal. Nouembris. C. Quintius Atticus, Cn. Cecil. Simplex.

A. V. C. 822.  
Christi 69.

- Ar.** CÆS. IMP. VESP. PON. TR. POT. CENS.  
VESTA. Templum Vestæ, in quo tres Figuræ.  
*Inter cætera, qua incendio A. V. C. 817. periere, referente Tacito lib. 15, Delubrum Vestæ cum Penatibus Pop. Rom. exusta sunt, hoc postea à Vespasiano restitutum, docent Nummi, quibus Vestæ Templum signatum est.*
- IMP. CÆS. VESPASIAN. AVG. CENS.  
PONTIF. MAXIM. Figura sedens, dextra Ramum, sinistra Hastam.  
VESTA. Vt superior.
- IMP. CÆS. VESPASIANVS AVG.  
ÆTER. Æternitatis Typus.
- CÆSAR VESPASIANVS AVG.  
ANNONA AVG. Figura sinistro lateri nixa.  
CERES AVGVST. Ceres stans, dextra Spicas, sinistra Pylum,  
IMP. Quadrigæ Triumphales.  
VICTORIA AVG. Sedens, dextra Lauream, sinistra Palmam.  
*Ad Victoriæ, quam de occiso Vitellio reportauit hoc anno referendus Nummus.*
- IMP. CÆSAR VESPASIANVS AVG. in alijs CAE.  
ANNONA AVG. Figura sedens, dextra Sellæ nixa, sinistra Spicas.  
*Tacitus lib. 4. Histor. Tumi (Vespasianus) celeritimas nauium frumento onustas, sæuo adhuc Mari committit, quippe tanto discrimine Vrbs nitabat, vt decem haud amplius dierum frumentum in horreis fuerit, cum à Vespasiano commeatus subuenere.*  
*Hinc Nummus gratitudinis testis signatus.*
- AVG. In medio Laureæ.  
IOVI CVSTODI. Iupiter stans coram Ara.  
TITVS, ET DOMITIAN. CÆSARES PRINC. IVENT. Duæ Figuræ Equestres decurrentes.  
*Post Vespasianum appellatum Augustum, Titus, & Domit. Cæsares dicti sunt, Principesque Iuuentutis: Titus à Patre in Iudæa, Domitianus vero ab Exercitu Roma, vt & Cæsaris, & Principis Iuuentutis appellationibus eorundem in Principatu Patris, successio signaretur.*
- IMP. CÆS. VESP. AVG. AVGV. PONT. MAX.  
\* ÆTERNITAS. Figura stolata stans ad Aram, manibus capita Solis, & Lunæ sustinens. *Num. Arscot. tab. 27. n. 12.*  
*Æternitatis Typus, capita Solis, & Luna præferbat, vt in Traiani Nummis, & Hadriani quoque videtur, idq; ex Ægyptiorum Hieroglyphicis, apud quos Æternitatem quoque designabant duo hi Planeta. Putabant enim eos, vt & Mundum sine principio, de qua re Orus Apollo.*
- IMP. CÆSAR AVG. VESPASIANVS.  
MARS VLTOR. Mars gradiens, dextra Hastam, Trophæum humero sinistro gerens.
- \* ÆTERNITAS. Victoria alata, dextra Solem, læua Luna, idest Isidem, & Osyridem. *Ex Museo D. Caroli Torta I. C. Bon.*
- \* C. L. V. In Clypeo binis Capricornis medio, sub quo Scutum. *Spanhem. f. 210.*
- \* CONSENSVS EXERCI. Duæ Figuræ Paludatæ, dextras iungentes, sinistris Hastas. *Vaillant. tom. 2. f. 47.*
- \* PACI ORBIS TERRARVM, *Spanhem. f. 849.*
- \* Æsculapius, & Serpens. *Ex Museo D. Caroli Torta I. C. Bon.*
- \* TITVS, ET DOMITIANVS CÆSARES PRINCIP. IVENT. Duæ Figuræ Equestres. *Ex Thes. Theopol. I. C. Bon.*
- Ar.** IMP. CÆSAR VESPASIANVS.  
PACIS EVENTVM. Figura stans, dextra Pateram, sinistra Spicas.
- IMP. CÆS. VESP. AVG. P. M.  
AVGV. PONT. MAX. Quatuor Signa Pontificalia.  
AVGV. TR. POT. Quatuor Signa Pontificalia.
- \* PON. MAX. Figura sedens, dextra Capedunculam. *M. N.*  
TR. POT. Vesta sedens, dextra Simpulum, in alia Capedunculam.
- IMP. CÆS. VESPASIANVS AVG. in alijs CÆSAR. alius addit P. M.  
FORTVNA AVGVSTI. Fortuna Cippo instans cum Temone, & Cornucopiæ.  
*Solebant Principes Rom. Fortunam Æream in cubiculo semper habere, quod ex eo sumpsisse initium videtur quæ sit ibi Sueton. in Galba. Sumpta virili Toga somniauit Fortunam dicentem stare ante fores defessam, & nisi ocius reciperetur, cuiusque obuij prædæ futuram, vtque egressa aperito Atrio, simulachrum Æneum Deæ Cubitali maius iuxta limen inuenit, idque gremio suo Tusculum, vbi æstiuare consueuerat aduenit, & in parte Aedium consecratum, mensuris deinde supplicationibus, & peruigilio anniuersario coluit.*  
*Temo vero, quo reguntur Naues, & Cornucopia, quod abundantia Typus est, Principem ex utilitate publica imperantem, regentemq; designant.*
- IMP. ITER TR. POT. | Figura sedens, dextra Ramum, sinistra Caduceum, vel Scipionem.  
| Mars Gradius cum spolijs.
- \* IOVIS CVSTOS. Iupiter stans coram Ara, dextra Pateram, sinistra Hastam. *M. N.*
- \* LIBERI IMPERAT. AVG. VESP. Figuræ stolatæ stantes pro suggestu. *Ex Museo Ruzini I. C. Bon.*
- \* LIBERI IMP. AVG. VESPAS. Duæ Figuræ velatæ Sacerdotum habitu.
- \* LIBERI IMP. AVG. VESPAS. Duo Capita aduersa Titi, & Domitiani.
- \* PAX AVGVSTI. Pacis Typus, vt in Claudio. *Ex Tristan. tom. 1. f. 284.*
- \* PIETATI POPVLI ROMANI. *Golz. Th. 8.*
- PON. MAX. TR. P. COS. I. Figura sedens, dextra Spicas,

PON.

PON. MAX. Figura sedens, dextra Hastam, sinistra Ramum.

PONTIF. MAXIM. (Eodem Typo.

(Pacis Typus.

TR. POT. Vesta sedens (dextra Capedunculam.

(Figura sedens, dextra Caduceum, sinistra Ramum.

ROMA. Figura Militis Galeata, dextra Pilum, sinistra Trophæum.

IMP. CAESAR VESPASIANVS AVG. TR. P.

TITVS, ET DOMITIAN. CAESARES PRIN. IVVENT,

(Duz Figuræ Togatæ sedentes, dextris Ramos Lauri.  
(Duz Figuræ Equestres decurrentes.

CAES. AVG. VESPAS. Caput Vespasiani cum pectore, supra quod Titi Caput.

\* LIBERI IMP. AVG. VESPAS. Duz Figuræ velatæ Sacerdotum habitu, dextris Pateras, Num.

Arscot. Tab. 26. n. 5. 6.

CAESAR VESPASIAN.

PACIS EVENTVM. Figura stans, vt superior.

IMP. CAESAR VESPASIANVS AVG.

\* AVG. In Laurea. Trist. Tom. 1. f. 283.

\* VICTORIA AVG. Victoria sedens, dextra Coronam, læua Palmam. Ex D. Magnauacca I. C. Bon.

\* VICTORIA IMP. VESPASIANI. Victoria Globo instans, dextra Lauream, sinistra Palmam, Parin. Thesauro.

CAESAR VESPASIANVS AVG.

\* ANNONA AVG. (Figura mul. sedens, dextra Spicas, sinistra Laurum. Ex Thes. Theopol. I. C. Bon.

(Figura sedens, dextra Spicas, sinistra Sellæ mixta. M. N.

\* LIBERT. P. R. RESTITVT. EX S. C. In Corona Quercæa, Num. Arscot. tab. 27. n. 7.

\* PACI ORB. PERP. AC. ET. Spanhemius f. 80.

\* PAX AVGVST. Figura sedens, dextra Ramum, sinistra Hastam. Num. Arscot. tab. 27. n. 7.

\* VICTORIA IMP. VESPASIANI. Victoria Cippo imposta, dextra Coronam, sinistra Palmam.

Vaillant. Tom. 2. f. 49.

IMP. CAESAR AVG. VESPASIANVS.

\* N. C. PORA. COR. Aquila instans Cippo, Rostro Caduceum tenens, ad pedes Palma. Musai Bulgherini.

IMP. VESP.

\* EX S. C. Quadriga Triumphalis. Ex Thes. Manroceno I. C. Bon.

IMP. CAES. VESPASIAN. P. M. TR. P.

\* S. C. In Laurea. M. N.

IMP. CAES. VESPASIANVS AVG. P. M. TR. P. P. P. COS.

\* CONCORDIA EXERCITVVM S. C. Duz dextræ iunctæ tenentes Signum Militare. Vaillant. Tom. 1. f. 29.

\* TITVS, ET DOMITIANVS CAESARES PRINC. IVVE, S. C. Duz Figuræ Equestres decurrentes. Spanhem. f. 662.

\* IVVENT, S. C. Eodem Typo. P. Noris Canonaph. Pisan. f. 109.

\* T. ET DOMITIAN. CAESARES PRINC. IVVENT. S. C. Eodem Typo. Vaillant. Tom. 1. f. 31.

\* VESP. PON. TR. P. S. C. Caduceum. Patin. Ind. f. 8.

IMP. CAESAR VESPASIANVS AVG. P. M. TR. P.

\* T. ET DOMITIAN. CAESARES PRIN. IVVENT. S. C. Duz Figuræ Equestres decurrentes, Scheda Pedrusiana.

IMP. CAESAR VESP. AVG.

\* S. C. In Laurea. Ind. Canonorta.

VESPASIANVS TR. P. I. II. COS. II. DES. III. IMP. IV. V.

COSS. Vesp. Aug. II. T. Vesp. Aug. F. Caf.

A. V. C. 823.  
Christi 79.

Iudæa capta à Tiso, & Hierosolima subuersa. Vespas. Romam redit.

IMP. CAES. VESPASIANVS AVG. in alio CAESAR.

PON. MAX. TR. P. COS. II.

Tacitus Hist. 4. de Vespasiano loquens. Ipsi Consulatus cum T. Filio, Præura Domitiano, & Consulari Imperium decernuntur.

IMP. CAESAR VESPASIANVS AVG. TR. P.

COS. ITER TR. P. (Neptunus cum Delphino, Tridente, & Rostro Nauis,

(Figura sedens, dextra Ramum, sinistra Caduceum.

IMP. CAESAR VESPAS. PONT. TR. POT.

NEP. RED. Neptunus dextra Acrostolium, sinistra Hastam, dextro pede instans Globo.

\* IMP. V. P. P. COS. II. DESIG. III. Roma Galeata sedens, dextra porrigens Victoriam Figuræ Togatæ stanti, dextra Hastam gereenti. Vaillant. Tom. 2. f. 49.

IMP. CAES. VESP. AVG. P. M.

\* NEP. RED. Neptunus, dextro pede calcans Orbem, dextra Acrostolium, læua Hastam. Ex Museo Rusini I. C. Bon.

IMP. CAES. VESPASIANVS AVG.

CAESAR AVG. F. COS. CAESAR AVG. F. PR. Capita Titi, & Domitiani aduersa.

COS. ITER FORT. RED. Figura stolata, sinistra Cornucopiæ, dextra Procrum Nauis.

\* COS. ITER FORT. REDV. Eodem Typo. P. Minij.

Ec

COS.

- \* COS. ITER TRIB. POT. Figura Militaris, dextra Hastam, sinistra Spolia. *P. Minj.*  
 COS. ITER TR. POT. { Figura sedens, dextra Ramum, sinistra Caduceum.  
 Figura Militaris, dextra Hastam, sinistra Spolia.  
 Neptunus dextra Tridentem, sinistra Delphinum.
- \* PONT. MAX. TR. P. COS. II. Figura sedens, dextra Hastam, sinistra Ramum. *M. N.*  
 IMP. CÆSAR VESPASIANVS AVG. TR. P.  
 COS. ITER TR. P. Neptunus cum Delphino, Tridente, & Rostro Navis.  
 IMP. CÆSAR VESPAS. AVG. COS. II. TR. P. P. P.  
 PACI AVGVSTÆ. Victoria gradiens, dextra Lauream, sinistra Palmam.  
 \* PACI AVGVSTÆ EPHE. Eodem Typo. *Musæi Danie.*  
 IMP. CÆSAR VESPAS. PONT. TR. POT.  
 NEP. RED. Neptunus dextra Acrostolium, sinistra Hastam, dextro pede Globum calcans.  
 \* NEPT. REDVCI. Eodem Typo. *Tristan. Tom. 1. f. 285.*  
 IMP. CÆSAR VESPASIANVS AVG.  
 \* COS. ITER TR. POT. Figura stans, dextra Bilancem, sinistra Hastam per transversum. *M. N.*
- \* CÆSAR AVG. FILIVS COS. CÆSAR AVG. F. PR. Duo Capita Titi, & Domitiani se respicientia. *P. Minj.*  
 \* COS. ITER TR. POT. Figura stans, dextra Ramum Lauri, sinistra Caduceum. *Num. Arscot. Tab. 25. n. 9.*
- Æ,* IMP. CAES. VESPAS. AVG. COS. II. TR. P. P. P.  
 CONCORDIA AVGVSTI S. C. Figura sedens, dextra Pateram, sinistra Cornucopiæ.  
 IMP. AVG. F. COS. DES. ITER CAES. AVG. F. DES. S. C. Titus, & Domitianus tenentes Hastas.  
 PROVIDENT. S. C. Ara.  
 IMP. CAES. VESPASIAN. AVG. P. M. TR. P. P. P. COS. II. DES. III.  
 SECVRITAS POP. ROMA. S. C. Figura sedens.  
 IMP. CAES. VESPAS. AVG. P. M. TR. P. P. P. COS. II.  
 \* SALVS AVGVSTA S. C. Figura sedens, dextra Pateram, sinistra Hastam. *M. N.*  
 IMP. CAES. VESPASIAN. AVG. COS. II.  
 PROVID. S. C. Ara.  
 IMP. CAES. VESPAS. AVG. P. M. TR. P. II. COS. II.  
 \* SALVS AVGVSTA S. C. Figura Laureata sedens, dextra Pateram, sinistra Hastam. *M. N.*  
 IMP. CAES. VESPASIAN. AVG. P. M. TR. P. COS. II.  
 VICTORIA AVGVSTI S. C. Victoria inscribens Clypeo trunco Palmæ imposito, ad pedes Captivus sedens. *Angellon. f. 80. n. 3.*  
*Ad Victoriæ Iudaicæ referendus Nummus, quam hoc anno Titus Hierosolima vastata, amplissimam reportavit.*
- \* COS. ITER TR. POT. S. C. Mars Gradius nudus Galeatus, dextra Hastam, sinistra Signum Militare. *Num. Arscot. Tab. 25. n. 4.*  
 \* IMP. T. VESP. COS. D. CÆSAR AVG. F. COS. DESIG. Capita aduersa. *Pat. Ind. f. 8.*  
 IMP. CÆSAR VESP. AVG. COS. II. CENS.  
 \* VICTORIA AVGVSTI S. C. Victoria elata dextra Lauream, sinistra Palmam, Proræ Navis insistent. *Ind. Cauotorra.*  
 IMP. CÆSAR VESPASIANVS AVG. P. M. TR. P. P. P. COS. II.  
 \* LIBERTAS RESTITVTA S. C. Imp. stans, dextram porrigit Figuræ antè cum genuflexæ, adstante Milite. *Thef. Theopol.*  
 \* S. P. Q. R. ADSERTORI LIBERTATIS PVBLICAE. In Corona Quercea. *Thef. Theopol.*  
 \* . . . . S PVBLICA. Duæ dextræ iunctæ, in quarum medio Caduceum inter duas Spicas. *Ind. Polatio.*  
 Capita Vespasiani, & Titi Laureata aduersa, absquæ epigraphe.  
 \* IVDAEA CAPTA S. C. Palma Arbor hinc Figura mulieris mæsta sedens, illinc Figura Imp. stans dextra Hastam, sinistra Parazonium, dextro pede Globum calcans. *Patm. Theaur.*

VESPASIANVS TR. P. II. III. COS. III. DES. IV. IMP. VI. VII. VIII.

*AV.C.824.  
Christi 71.*

*COSS. Vespasianus Aug. III. M. Cocceius Nerva.*

*Triumphus de Capta Iudea amplissimus. Censor dicitur, cum T. Filio, Vesp. Aug.*

- Aug.* IMP. CÆSAR VESPASIANVS AVG.  
 ÆTERNITAS. Figura stans coram Ara, dextra Caput Solis, sinistra Caput Lunæ.  
 IVDAEA CAPTA. Figura stans iuxta Arborem Palmæ.  
 IVDAEA. Figura sedens ad Trophæum.  
 ROMA. Figura insidens Spolijs, dextra Hastam, sinistra Clypeum.  
 TR. POT. COS. III. Figura stans, dextra Bilancem, sinistra Bacillum.  
 IMP. CÆS. VESP. AVG. P. M.  
 TRI. POT. II. COS. III. P. P. Figura sedens, dextra Ramum, sinistra Caduceum.  
 IMP. CÆS. VESPASIAN. AVG. P. M. TR. P. P. P. COS. III.  
 S. P. Q. R. P. P. OB C. S. Corona Quercea.  
 PACI AVGVSTÆ. Pacis Typus cum Caduceo, & Serpente.  
 CÆSAR VESPASIANVS AVG.  
 IVDAEA CAPTA.  
 IMP. CÆS. VESPASIAN. AVG. P. M. TR. P. P. P. COS. III. CEN.  
 \* DE IVDEIS. Trophæum armorum. *Pat. Suet. f. 391.*  
 \* IVDAEA DEVICTA. Figura stans Palmæ nixa. *ibidem.*

TRI-



\* TRIVMP. AVG. Imp. in Quadrigis, dextra Ramum, à Victoria Coronatur, antè eum Tibicen, antè Curram duo Captiui manibus post terga reuinctis. *ibidem*.

\* VICTORIA IMP. VESPASIANI. Victoria Globo instans, dextra Lauream, sinistra Palmam. *ibidem*.

*Amplissimum hoc anno Triumphum de Iudæa deuicta duxere Vespasianus Aug., & Titus eius filius Cesar T. R. P. ornatus, in quo Pater in Curru Triumphali præcedebat Filius subsequatur. Hunc Triumphum late describit Ioseph de Bello Iudaico lib. 7., & eiusdè Triumphii causa Nummi plures hoc anno cusi, cum IVDÆÆ CAPTÆ, ET DEVICTÆ epigraphæ signari sunt, quos inferius producemus.*

\* ARÆ PAC. S. C. Ara supra quam Simpulum. *Num. Arscot. Tab. 27. num. 21.*

*Templum Iani sextum post V. C. Vespasianus clusit, Pace Populo Romano terra, marique parata ex Orofio lib. 7. Cap. 9. Huc referendi Nummi cum pacis Symbolo, & inscriptione hoc anno cusi.*

\* IMP. T. CÆS. VESP. Caput Titi sine Laureæ. *Vaillant. Tom. 2. f. 45.*

\* ROMA. Figura Galeata insidens Thoraci, & Scutis, dextra Victoriolam, sinistra Parazonium. *Num. Arscot. tab. 25. num. 14.*

\* S. P. Q. R. OB C. S. In Laureæ, *Ibidem tab. 26. num. 7.*

Ar.

IMP. CÆS. VESP. AVG. P. M.

\* DE IVDÆIS. Trophæum Armorum, *Patin. Thesaur.*

TRI. POT. II. COS. III. P. P. Figura sedens, dextra Ramum, sinistra Caduceum.

\* TR. P. II. COS. III. P. P. Eodem Typo, *P. Miny.*

VIC. AVG. Victoria insidens Globo, dextra Sertum, sinistra Palmam.

VICTORIA AVGVSTI. Victoria sedens,

IMP. CÆS. VESPASIANVS AVG. TR. P.

FORT. RED. COS. III. Figura, dextra Globum, sinistra Cornucopiæ.

IMP. CÆS. VESPASIANVS AVG. P. M. COS. III. *in alijs CENSOR.*

AVGVR. TRI. POT. Quatuor signa Pontificalia.

IMP. CÆSAR VESPAS. AVG. COS. III. TR. P. P. P.

PACI ORB. TERR. AVG. Figura muliebris, & Imp. cum inscriptione EPHE.

SECVRITAS ORBIS. *Goltz. Tb. 9.*

\* SECVRITATI PERPETVÆ. Figura sedens, cum Stola, dextram Capiti admouens. *Num.*

*Arscot. tab. 25. num. 8.*

IMP. CÆS. VESPASIANVS AVG. P. M. TR. P. P. P. COS. III. CEN.

IOVIS CVSTOS. Iupiter, dextra Fulmen, sinistra Hastam.

IVDÆA. Figura mul. sedens ad Trophæum.

IVDÆA DEVICTA. Typus, vt superior.

VESTA. Figura stans, dextra Hastam, sinistra Capedunculam.

\* VIC. AVG. Victoria alata, Globo instans, dextra Lauream, sinistra Palmam. *ex Num. Arscot.*

*Tab. 25. num. 19.*

IMP. CÆS. VESP. AVG. P. M. COS. III.

\* VICTORIA AVGVSTI. Victoria, sinistra Palmam, dextra Lauream imponens Signo militari,

*M. N.*

IMP. CÆSAR VESPASIANVS AVG.

\* IVDÆA. Figura sedens ad Trophæum. *M. N.*

IMP. CÆS. VESPASIANVS AVG. P. M. TR. P. P. COS. III.

\* DE IVDÆIS. Trophæum armorum. *Pat. Suet. f. 391.*

\* TRIVMP. AVG. Imp. in Quadrigis, dextra Ramum à Victoria Coronatur, antè eum Tibicen,

& antè Curram duo Captiui, manibus post terga reuinctis. *ibidem*.

\* VICTORIA IMP. VESPASIANI. Victoria Globo instans, dextra Lauream, sinistra Palmam.

*ibidem*.

\* IVDÆA CAPTA. Figura muliebris inter spolia sedens propè Palmam. *Oysel. tab. 16. num. 8.*

\* IVD. CAP. Trophæum armorum, cum duabus hinc inde sedentibus figuris. *ibidem tab. 16. n. 9.*

IMP. CÆSAR VESPAS. AVG. COS. III. TR. P. P. P. *in alio CÆS.*

\* LIBERI IMP. AVG. VESPAS. EPHE. Duæ figuræ Gabinio habitu velatæ dextris expansis cum

Pateris. *Patin. Thesaur.*

\* PACI AVGVSTÆ EPHE. Victoria, dextra Sertum, sinistra Palmam. *Num. Fasch.*

IMP. CÆSAR VESPASIANVS AVG. COS. III. TR. P. P. P.

\* AVG. EPHE. In Corona Ciuica. *Musci Davia.*

\* PACI AVGVSTÆ EPHE. Victoria gradens dextra Lauream, sinistra Palmam. *D. Magnauacci.*

Æ.

IMP. CÆS. VESPASIANVS AVG. P. M. TR. P. II. COS. III.

PAX AVGVSTI S. C. Figura Stolata, dextra Ramum, sinistra Cornucopiæ.

IMP. CÆS. VESPASIANVS AVG. P. M. TR. P. P. P. COS. III. *in alio CENS. in alijs deest P. P.*

ÆQVITAS AVG. S. C. ( Figura stans dextra Pateram, sinistra Hastam.

( Figura stans, dextra Bilancem, sinistra Cornucopiæ.

\* ÆQVITAS AVGVSTI S. C. Figura stans, dextra Bilancem, sinistra Hastam. *Ind. Caucortia.*

\* Amphitheatrum cum Meta, & duplici Porticu. *Sirada f. 48.*

\* FELICITAS PVBLICA S. C. Figura stans dextra Caduceum alatum, sinistra Cornucopiæ. *Angellon. f. 80. num. 9.*

\* FIDES EXERCITVVM S. C. Duæ dextræ iunctæ, signo militari medio Rostro Nauis imposito.

*Angell. f. 75.*

\* FIDES PVBLICA S. C. Figura stans, dextra Pateram, sinistra Cornucopiæ. *ex Oysel. tab. 85. n. 7.*

\* FORTVNÆ REDVCI S. C. Fortuna stans, dextra Temonem, sinistra Cornucopiæ. *Ind. Polacco.*

\* HONOS, ET VIRTVS S. C. Duæ figuræ, quarum vna dextra Hastam, sinistra Cornucopiæ,

altera dextra Scipionem, sinistra Hastam. *ex Thes. Med. Reuerendissimus Noris.*

IMP. AVG. F. COS. DES. IT. CÆS. AVG. F. DES. S. C. Titus, & Domitianus stantes

cum Hastis.

- IVDEA CAPTA S. C. ( Duo Captiui sedentes sub Palma,  
( Captiui sedens ad Trophæum.
- ..... CAPTA S. C. Tres figuræ militares stantes coram Imperatore.
- \* IVDEA CAPTA S. C. ( Imp. stans, dextra Hastam, sinistra Parazonium, dextro pede Globum  
calcans, propè eum Palma, sub qua sedet figura muliebris mæsta.  
*M. N.*
- \* ( Palma fructibus onusta, hinc inter Scuta sedet figura muliebris, indè  
Captiui reuinctis manibus stat Palmæ alligatus inter scuta. *M. N.*
- IVDEA CAPTA S. C. \* ( Figura mæsta sedet inter arma ad Palmam. *Angellon. f. 80. num. 6.*  
\* ( Palma hinc Captiui alligatus, indè figura mæsta sedet ante Scutum.  
*M. N.*
- \* IVDEA S. C. Palma, sub qua hinc figura muliebris, indè virilis manibus post terga reuinctis, pri-  
ma sedens, secunda stans. *Scheda Pedrusiana.*
- \* LIBERTAS PVBLICA S. C. Dea Libertas stans, *ex Ind. Polatio.*
- \* MARS VICTOR. Mars nudus Galeatus, dextra manu Hastam, læuo humero Loricam. *Ind. Caucortia.*
- PAX AVGVSTI S. C. ( Figura sedens, dextra Ramum, sinistra Hastam puram.  
\* ( Mulier, dextra Pacem ad Basim Aræ extinguens, sinistra Ramum Oleæ  
tenens, cum Columna, cui Icuncula supraposita est, cum Clypeo ad  
Basim Columnæ. *Ex Thes. Mediceo Reuerendiss. Noris.*
- IMP. CAES. VESPASIAN. AVG. P. M. TR. P. P. COS. III. *in alio CENS.*
- \* PROVIDENTIA S. C. Ara. *Ind. Polatio.*
- PROVIDENT. S. C. Ara.
- ROMA RESVRGES S. C. Imp. stans, dextram porrigit aliæ Figuræ procumbenti, cui alia Fi-  
gura Militaris assistit.
- ROMA RESVRGENS S. C. Figura Militaris dextra Victoriolam, sinistra Hastam.  
\* ( Figura stans ad Trophæum, dextra Palladium, sinistra Aquilam Legionariam. *Ex  
Num. Arscor. Tab. 25. n. 15.*
- \* ROMA S. C. } Roma insidens spolijs, dextra Sertum, sinistra Parazonium;  
} Figura mulieris insidens Collibus septem, ad latus Tiberis decumbens, & Lupa cum  
} Gemellis. *Scheda Pedrusiana.*
- \* ( Figura Militis stans, dextra Victoriolam, sinistra Hastam. *Num. Fesch.*
- SALVS AVGVSTI S. C. Figura sedens, dextra Pateram, sinistra Hastam.
- \* S. P. Q. R. ADSEPTORI LIBERTATIS PVBLICÆ. In Corona Quercea. *Scheda Pedrusiana.*
- S. P. Q. R. OB C. S. In Corona Quercea.
- \* S. P. Q. R. OB CIVES SERVATOS. In Corona. *Ex Ind. Polatio.*
- \* S. P. Q. R. P. P. OB CIVES SERVATOS. In Corona Quercea. *M. N.*
- \* SPES AVGVSTA S. C. Imp. stans, dextram porrigit tribus Figuris Militaribus, quarum vna Laba-  
rum, alia Aquilam Legionariam tenet. *Angellon. f. 80. n. 1. 2.*
- { Aquila expansis alis Globo insidens,  
    { Mars Gradivus cum Spolijs,  
    { Mars, dextra Hastam, sinistra Signum Militare.
- \* S. C. } Spei Typus. *Ex Ind. Polatio.*  
\* } Imp. Laureatus in Quadrigis. *Pat. Suet. f. 391.*  
\* } Amphitheatrum. *Num. Fesch.*  
\* } Templum Vestæ Columnis, & Statuis ornatum. *Ind. Caucortia.*
- .....
- \* } Imp. Paludatus stans, læua Hastam, dextra Victoriolam, ad pedes Imp. senex genuflexus, &  
} Figura mulieris Tunicata stans, dextram eleuans, ponè Palma. *Vaillant. tom. 1. f. 32.*
- \* } Imp. Paludatus Eques Captivum supplantans. *idem f. 33.*
- \* S. C. } Quadrigæ Triumphales Aurigante Imperatore. *ibidem.*  
\* } Aquila Legionaria inter duo Signa Militaria. *ibidem.*  
    { Capita Titi, & Domitiani se respicientia, sub duobus Formicibus. *Scheda Pedrusiana.*
- IMP. CAES. VESPASIAN. AVG. P. M. TR. P. P. COS. III. *in alio CENS.*
- \* TVTELA AVG. S. C. Figura muliebris sedens, binas Figuras paruas manu complectens. *Ex Pat.  
Suet. f. 387.*
- \* TVTELA AVGVSTI S. C. Vt superior. *Ind. Polatio.*
- VESTA S. C. } Vesta sedens.  
\* } Vesta stans. *Pat. Ind. f. 2.*  
\* } Templum Vestæ, Columnis, & Statuis ornatum. *Vaillant. Tom. 1. f. 32.*
- VICTORIA AVG. P. P. S. C. Victoria inscribens Clypeo Palmæ imposito OB CI. SER.
- \* VICTORIA S. C. Imp. sacrificans ante Aram propè Aedificium, & Victoria à tergo Imp. Lauream  
imponit. *Scheda Pedrusiana.*
- VICTORIA AVG. S. C. Victoria Scutum alligans Palmæ, ad pedes Iudæa.
- IMP. CAES. VESPASIANVS AVG. P. M. COS. III. *in alijs CAESAR.*
- FORTVNAE REDVCI S. C. Figura, dextra ramum Oleæ, cum Temone, sinistra Cornucopiæ.
- PAX AVG. S. C. Pax, sinistra ramum Oleæ, dextra Thædam, qua armorum congressum incendit,  
à tergo Columna, in qua Statua.
- \* S. P. Q. R. ADSEPTORI LIBERTATIS PVBLICÆ. In Corona Quercea. *Vaill. tom. 1. f. 31.*
- IMP. CAES. VESPASIAN. AVG. COS. III. *in quibusdam CENSOR.*
- \* AEQVITAS AVGVSTI. Aequitatis Typus. *Ind. Caucortia.*
- ANNONA AVGVSTI, S. C. Figura sedens, dextra Spicas. *Angell. f. 80. num. 12.*
- \* CERES AVGVSTI S. C. Figura sedens, dextra Ramum, sinistra Hastam. *M. N.*
- \* CONCORDIA AVGVSTI S. C. Figura sedens, dextra Pateram, sinistra Cornucopiæ. *M. N.*
- \* FORTVNAE REDVCI S. C. Vt superior. *Num. Fesch.*
- \* HONOS, ET VIRTVS S. C. Duæ Figuræ stantes, alia muliebris, alia Paludata, vt in Vitellio.  
*idem f. 77.*

\* IMP.

- \* IMP. AVG. F. COS. DES. ITER CAES. AVG. F. DES. S. C. Titus, & Domitianus stantes dextris Hastas, sinistris Parazonium. *Angellon. f. 80. n. 11.*
- \* IVDAEA CAPTA S. C. Figura sedens sub Palma, hinc inde Scuta. *M. N.*
- \* PROVIDENT. S. C. Ara. *M. N.*
- \* PROVIDENTIA S. C. Ara, seu Templum Iani clausum. *Ind. Caucortia.*
- \* ROMA S. C. Roma insidens Spolijs, dextra Lauream, sinistro cubito Sellæ nixa. *Ind. Caucortia.*
- \* S. C. Victoria gradiens dextra Scutum, in quo S. P. Q. R. *M. N.*
- \* VICTORIA AVGVSTI S. C. ¶ Victoria calcans Rostrum Navis. *Angellon. f. 79.*  
\* ¶ Victoria stans, dextra Lauream, sinistra Palmam. *Num. Fascb.*
- \* VICTOR. AVGVSTI S. C. Victoria erigens Trophæum. *Num. Fascb.*
- \* VICTORIA NAVALIS S. C. Victoria insidens Proræ Navis, dextra Lauream, sinistra Palmam.
- IMP. CAES. VESP. AVG. P. M. TR. P. COS. III.  
PAX AVGVST. S. C. Figura stans, dextra Caduceum, sinistra Ramum Oleæ. *M. N.*
- IMP. CAES. VESPAS. AVG. P. M. TR. P. P. P. COS. III.  
\* PAX AVGVSTI S. C. Figura stans, dextra Ramum, sinistra Cornucopiæ. *M. N.*  
\* PAX AVG. S. C. Figura stans, vt superior. *Ind. Caucortia.*  
\* PAX AVGVSTA S. C. Pax stolata stans dextra Ramum, sinistra Lauream. *Musai Cospiani.*
- IMP. VESPASIA. AVG. Trophæum.  
\* P. M. TR. P. P. P. COS. III. Aquila Legionaria. *Pat. Ind. f. 8.*
- IMP. CAES. VESPASIAN. AVG. COS. III.  
\* ANNONA AVGVSTI S. C. Figura sedens, dextra Spicas. *Angellon. f. 80. n. 12.*
- IMP. CAES. VESPASIAN. AVG. COS. III. Caput Vespaf. literis incis. ab vtraque parte.  
\* SECVRITAS AVGVSTI S. C. Figura muliebris Sellæ insidet, cui dextro cubito nititur, dextra manu occiput sustinet, sinistra Baculum tenet, antè pedes adstat Ara accenso igne. *Smerius.*
- IMP. CAES. VESPAS. AVG. P. M. P. P.  
\* VICTORIA NAVALIS S. C. Stat Victoria alata, dextra Lauream, sinistra Palmam. *Ind. Caucort.*
- IMP. CAES. VESPAS. AVG. P. M. TR. P. COS. III.  
\* HONOS, ET VIRTVS S. C. Vt supra, & in Vitellio. *ibidem.*
- IMP. CAESAR VESPASIANVS AVG. P. M. TR. P. P. P. COS. III. *in alijs CAES.*  
\* IMP. AVG. F. COS. DES. IT. CÆS. AVG. F. DES. S. C. Titus, & Domitianus Paludati stantes, cum Hastis, vt in superioribus. *Patin. Thesauro.*
- \* PAX AVG. S. C. Figura stans, Ramum sinistra tenens, dextra Facem, qua acerrimum spoliarum comburit, ponè Columna, suprâ quàm Icuncula, ad pedes Scutum. *Musai Cospiani.*
- \* S. C. Meta erecta. *Patin. Thesauro.*
- \* S. P. Q. R. ADSERTORI LIBERTATIS PVBLICAE. In Corona Quercea. *Thes. Theopol.*
- \* VICTORIA AVGVSTI S. C. ¶ Imp. stans, à Victoria Palladium recipit. *Ex Ind. Polatio.*  
\* ¶ Victoria inscribens Clypeo Palmæ adpenso, ad cuius pedes sedet Figura mæsta. *ibidem.*  
\* ¶ Victoria alata stans, dextram porrigit Imperatori Paludato stanti. *Thes. Theopol.*
- \* ANNONA AVGVSTI S. C. Figura stans, dextra Palladium, sinistra Cornucopiæ, ad pedes hinc Vas Spicis repletum, illinc Cornucopiæ. *Num. Arscot. Tab. 26. n. 18.*
- \* CLEMENTIA AVGVSTI S. C. Figura sedens, dextra ramum Lauri. *Idem Tab. 27. n. 8.*
- \* IVD. CAP. S. C. Palma fructibus onusta, hinc Imp. dextra Hastam, sinistra Parazonium, dextro pede Galeam calcans, illinc figura mæsta sedens. *Oysel. Tab. 16. n. 6.*
- \* IVDAEA CAPTA S. C. Palma, propè quam hinc Figura mæsta Thoraci insidet, illic Figura Militaris stat propè Scutum. *Num. Arscot. Tab. 25. n. 23.*
- \* IVDAEA DEVICTA S. C. Figura muliebris, Palmæ manibus post terga reuinctis alligata. *Vaillant. Tom. 1. f. 30.*
- \* MARS VLTOR S. C. Mars Gradivus dextra Hastam, sinistra Trophæum. *Num. Arscot. Tab. 26. n. 15.*
- \* TR. POT. COS. III. S. C. Aequitatis Typus. *ibidem Tab. 26. n. 9.*
- \* S. C. ¶ Modius Spicis repletus. *idem Tab. 25. n. 3.*  
\* ¶ Quadrigæ, in quibus Imp. stans. *idem Tab. 26. n. 22.*
- VICISTI CAES. S. C. Iudæa lugens sub Palma, propè quam spoliarum congeries. *Pat. Ind. f. 8.*

VESPASIANVS TR. P. III. IV. COS. IIII. IMP. IX. CENS.

COSS. Vespasianus Aug. IV. Titus Cæs. II.

A.V.C. 825  
Christi 72.

- Aug.* IMP. CÆS. VESPASIAN. AVG. CENS.  
SALVS AVG. Salutis sedentis Typus.  
VESTA. Templum Vestæ.
- IMP. CÆS. VESP. AVG. P. M. COS. IIII.  
VIC. AVG. Victoria Globo insidens, dextra Lauream, sinistra Palmam.
- IMP. CÆS. VESP. AVG. P. M. COS. IIII. CENS.  
PAX AVGVSTI. Pacis Typus.
- IMP. VESP. AVG. P. M. TRI. P. P. P. COS. IIII. Caput Vespaf.
- IMP. T. CÆS. VESPAS. AVG. F. TR. P. II. COS. II. Caput Titi.
- IMP. CÆS. VESP. AVG. CENS.  
S. P. Q. R. In Corona Quercea.  
\* VESTA. Templum. *ex Musæo Ruzini I. C. Bon.*
- IMP. CÆS. VESPAS. P. M. TR. P. IIII. P. P. COS. IIII.  
\* PACI AVGVSTI. Victoria alata, dextra Caduceum, Serpenti insidens. *Num. Arscot. tab. 27. n. 10.*
- \* COS. IIII. Bos Cornupeta. *ex Thes. Mauroceno I. C. Bon.*
- Ar.* IMP. CÆS. VESPASIAN. AVG. CENS.  
PONT. MAX. Figura sedens, dextra Hastam, sinistra Ramum.

Ff

IMP.

IMP. CÆS. VESP. AVG. P. M. COS. IIII.

AVGVR. TRI. POT. Quatuor signa Pontificalia.

CONCORDIA AVG. (Figura sedens, dextra Pateram, sinistra Cornucopiæ.

(Figura, dextra duas Spicas cum Papauere, sinistra Cornucopiæ.

\* Quadrigæ Triumphales. *Num. Falch.*

S. P. Q. R. ADSERTORI LIBERTATIS PVBLICÆ. In Corona Quercea.

\* S. P. Q. R. OB C. S. In Laurea. *M. N.*

VESTA. Figura stans, dextra Capedunculam, sinistra Hastam,

VICTORIA AVGVSTI, Victoria dextra Lauream, sinistra signum militare cum Palma.

VIC. AVG. Victoria Globo insidens, dextra Lauream, sinistra Palmam.

\* Figura muliebris reuinctis manibus propè Palmam sedens, ex alia parte figura nuda stans, dextra Hastam, sinistra Baculum militarem, sinistro pede Globum calcans. *Musæi Davia.*

IMP. CÆS. VESP. AVG. P. M. COS. IIII. CENS.

\* FIDES PVBL. Duæ dextræ iunctæ cum Caduceo, Papaueribus, & Spicis duabus. *Thef. Theopol.*

SALVS AVG. Figura sedens, dextra Pateram.

IMP. CÆS. VESP. AVG. CENS. in alio CEN.

PONTIF. MAXIM. Figura sedens, dextra Hastam, sinistra Ramum.

\* S. P. Q. R. In Corona Quercea. *M. N.*

... VESPASIANVS AVG. P. M. COS. IIII.

Palma, hinc Imp. Globum calcans, illinc Figura captiua sedens.

ME,

IMP. CÆS. VESP. AVG. P. M. COS. IIII. CENS.

FELICITAS PVBLICA S. C. Figura dextra Caduceum, sinistra Cornucopiæ,

Caduceum, Disciplina, Eloquentia, Sapientia, & Felicitatis notam habet. *Petrus lib. 15. de Sacris Aegyptiorum literis. Est autem Caduceum Mercury Virga, qua dicitur usus ad lites, &urgia tollenda, ad somnum inducendum, ad euocandas ab Inferis animas, vel etiam immisendas, unde illud Horatij.*

*Tu pias laetis animas reponis*

*Sedibus &c.*

& Virg. 4. Aeneid,

*Tum Virgam capit, hac animas ille euocat Orco*

*Pallentes, alias sub tristia Tartara mittit*

*Dat somnos, admittitque, & lumina morte resignat,*

*Hercules in Caldoniorū Regis Oeni gratiam Fluvij Acheloum in alium cursum diuertens, plurimos agros, ex aqua irrigatione fertiles prestavit, cuius rei, & Poeta quidam meminere scribentes cum Acheloo Herculem sub Tauri specie certasse, qui cum in congressu Tauri alterum cornu fregisset, Aetolis illud, quod Amalthea cornu vocant dono dedit, fructuum omnium, vvarum, malorum, aliorumque eiusmodi pavorum copia repletum. Subintelligunt Poeta per Acheloi cornu fossam à Fluvio ductam; Pomis vero, & malis punicis, ac racemis, monstrari Regionis fertilitatem, quam fluvij humor praestet, & Agros reddat feraciores. Amalthea cornu durum esse aiunt, qua ex re operis eius labor notatur. Diodorus lib. 4. cap. 2. Eo merito Deianira Veneti filia Herculi connubio locata. Hoc autem simbolo significatur homines sapientia, & eloquentia praeitos, rerum omnium abundantiam facile consequi.*

\* VICTORIA NAVALIS S. C. Victoria instans Proæ Navis, dextra Caduceum, sinistra Palmam super humerum portensam. *Ind. Polatio.*

IMP. CÆSAR VESPASIAN. AVG. P. M. TR. P. P. P. COS. IIII. Caput Vespasianj,

\* SALVS AVGVSTA S. C. Sedet Dea, dextra Pateram, sinistra Hastam longam. *Ind. Cauporta.*

S. C. & Aquila insidens Globo,

Spei Typus.

T. CÆSAR VESPASIAN. IMP. IIII. PONT. TR. P. II. COS. II. Caput Titi,

IMP. CÆS. VESPASIAN. AVG. COS. IIII.

CONCORDIA AVG. S. C. Figura sedens, dextra Spicas cum Papauere, sinistra Cornucopiæ.

FORTVNÆ REDVCI S. C. Fortuna, dextra Ramum cum Temone, sinistra Cornucopiæ.

\* FORTVNA REDVCA S. C. Dea stans. *Pat. Ind. f. 8.*

PAX AVG. S. G. Figura stans, dextra Pateram super Aram, sinistra Caduceum, & Ramum.

IMP. CÆS. VESPASIAN. AVG. P. M. TR. P. P. P. COS. IIII.

\* LIBERTAS AVGVSTI S. C. Figura stans, dextra Lauream, sinistra Cornucopiæ. *M. N.*

\* ROMA S. C. Figura Mil. Galeatâ stans, dextra Victoriolam, sinistra Hastam. *M. N.*

\* ROMA VICTRIX S. C. Figura Galeata stans, dextra Hastam, sinistra Parazonium, sinistro pede calcans molem quadratam. *M. N.*

\* S. C. & Mars Gradivus, dextra elata, sinistra Trophæum. *M. N.*

\* Templum pulcherrimum sex Columnarum, in quo aliquæ Figuræ. *Ex Ind. Polatio.*

IMP. CÆSAR VESPASIAN. AVG.

\* PONT. MAX. TR. P. . . COS. . . CENS. Duplex Cornucopiæ Caduceo medio. *M. N.*

\* IMP. T. VESP. COS. ITER D. CÆSAR AVG. F. COS. DESIG. Capita Titi, & Domitiani aduersa. *Vaillant. Tom. 1. f. 30.*

\* S. P. Q. R. In Clypeo, quem gerit Victoria. *Pat. Ind. f. 8.*

\* VICTORIA AVG. S. C. Figura velata stans, dextra Pateram super Aram ignitam coram Templo coronatur à Victoria. *Vaillant. Tom. 1. f. 31.*

\* VICTORIA AVGVSTI S. C. Victoria alata stans, dextram porrigit Imp. Paludato sinistra Hastam gerenti. *ibidem.*

IMP. P. P. CÆSAR VESP. AVG. P. M. TR. P. COS. IIII. Caput Vespas. Corona radiata.

\* IMP. T. CAES. F. VESP. AVG. P. M. TR. P. COS. IIII. Caput Titi Corona radiata.

*Scheda Pedrusiana.*

IMP. CAESAR VESP. AVG. P. M. TR. P. COS. IIII. Caput Vespas. radiatum.

\* IMP. T. CAES. F. VESP. AVG. TR. P. COS. II. Caput Titi radiatum. *Ind. Cauporta.*

IMP. CAES. VESP. AVG. P. M. TR. P. COS. IIII. CENS.

\* VICTORIA AVGVSTI S. C. Victoria alata Lauream imponens Trophæo. *ibidem.*

VES-

# FL. VESPASIANVS.

115

VESPASIANVS TR. P. IIII V. COS. DES. V. IMP. X. XI. XII.

COSS. Domitianus Cas. II. M. Valer. Messallinus.

A.V.C. 826.  
Christi 73.

Casinius Petus Comagenens expulso Rege Antiocho capite.

VESPASIANVS TR. P. V. VI. COS. V. IMP. XIII.

COSS. Vespasian. Aug. V. Titus Cas. III.

A.V.C. 827.  
Christi 74.

Thracia, Cilicia, Comagena in Praefecturas redacta. Lycia, Achaia, Rhodo, Byzantia libertas adempta.

*Ar.* IMP. CAESAR VESPASIANVS AVGVSTVS,

COS. V. Inter duas Laurus.

PONT. MAX. TR. P. COS. V. Caduceum alatum.

PONT. MAX. TR. P. COS. V. ( Caduceum alatum inter duo Cornucopiae.

( Figura sedens, dextra Hastam puram, sinistra Ramum Lauri,

( Figura sedens, sinistra Sellae nixa, dextra Ramum Lauri.

IMP. CAESAR VESP. AVG.

\* COS. V. Inter duas Laurus. *M. N.*

\* PONT. MAX. TR. P. COS. IL Caduceum alatum, *Musei Davia.*

*Ar.* IMP. CAESAR VESPASIANVS AVGVSTVS.

PONT. MAX. TR. P. P. COS. V. CENSOR. Duo Cornucopiae, in medio Caduceum alatum.

IMP. CAES. VESP. AVG. P. M. TR. P. COS. V. CENS.

AEQVITAS AVGVSTI S. C. Figura stans, dextra Bilancem, sinistra Hastam.

\* CONCORDIA AVGVSTI S. C. Figura sedens, dextra Pateram, sinistra Cornucopiae. *Ind. Palatio.*

FELICITAS PVBLICA S. C. Figura Stolata, dextra Caduceum, sinistra Cornucopiae,

ROMA S. C. Vt in superioribus,

S. C. ( Spei Typus.

\* ( Tria signa militaria in Proris Nauium erecta. *Ind. Palatio.*

VICTORIA AVGVSTI S. C. Victoria insitens Prorae Nauis, dextra Lauream,

IMP. CAESAR VESP. AVG. COS. V. CENS.

\* PAX AVGVSTI S. C. Figura stans, dextra Caduceum, sinistra Ramum, *M. N.*

\* S. C. Spei Typus. *M. N.*

IMP. CAES. VESPASIANVS AVG.

\* PONT. MAX. TR. POT. P. P. COS. V. Caduceum infra duo Cornucopiae. *Ind. Canotorta.*

VESPASIANVS TR. P. VI. VII. COS. VI. DES. VII. IMP. XIV.

COSS. Vespasian. Aug. VI. Titus Cas. IV.

A.V.C. 828.  
Christi 75.

Templum Pacis, Roma a Vesp. dicatum, & in eo spolia Hierosolimitana collocata.

*Ar.* IMP. CAESAR VESPASIANVS AVG.

PONT. MAX. TR. P. COS. VI. Victoria insitens Cippo, cum duobus Serpentibus. *Asia Typus.*

*Ar.* IMP. CAESAR VESPASIANVS. in alio AVG.

ÆTER. Figura stans ante Aram, manibus tenens Capita Solis, & Lunae,

COS. VI. ( Bos Cornupeta,

( Aquila insidens Cippo,

PONT. MAX. TR. P. COS. VI. ( Victoria insidens Prorae Nauis, dextra Lauream, sinistra Palmam,

( Figura sedens, dextra Ramum, sinistra Sellae nixa.

( Victoria insidens Prorae Nauis, dextra Lauream, sinistra

PONT. MAX. TR. P. COS. VI. ) Palmæ Ramum.

( Figura sedens, dextra Ramum, sinistra Sellae nixa.

\* S. P. Q. R. Porticus Templi Pacis, seu pars anterior ipsius Templi quinque Figuris ornata,

*Tristan. Tom. 1. f. 281.*

*Ar.* IMP. CAES. VESP. AVG. P. M. TR. P. COS. VI.

FELICITAS PVBLICA S. C. Figura stans, dextra Caduceum, sinistra Cornucopiae,

IMP. CAES. VESPAS. AVG. P. M. TR. P. P.

S. C. Porticus Templi Pacis, cum aliquot Imaginibus,

*Vespasiano Pl. & Tit. IV. Coss. Templum Pacis dicatum. Ex Dione.*

IMP. VESPASIAN. AVG. Orbis cum Temone.

\* P. M. TR. P. P. P. COS. VI. Caduceum, *Pat. Ind. f. 8.*

IMP. CAES. VESPASIAN. AVG. P. M. TR. P. P. P. COS. VI.

\* DIVO AVGVSTO S. P. Q. R. Quadrigæ Elephantorum, quibus insidet Imperator. *Ind. Canot.*

IMP. VESPASIANO AVG. Globus cum Temone, vt in Nummo Tiberij.

\* P. M. TR. POT. P. P. COS. VI. Caduceum alatum, *Ind. Pellegrini Ascansij.*

VESPASIANVS TR. P. VII. VIII. COS. VII. DES. VIII. IMP. XV. XVI. XVII.

COSS. Vespasianus VII. Titus V.

A.V.C. 829.  
Christi 76.

*Ar.* IMP. CAESAR VESPASIANVS. in alijs AVG.

COS. VII. Bos Cornupeta,

IMP. CAES. VESPASIAN. AVG.

ANNONA AVG. Figura sedens, dextra Spicas,

PONT. MAX. TR. P. P. P. COS. VII. P. P. Columna Rostrata, supra quam Imaguncula IMP.

- Ar.* IMP. CÆSAR VESPASIANVS. *in alijs* AVG.  
 PON. MAX. TR. P. COS. VII. ¶ Figura sedens, dextra ramum Lauri,  
 ¶ Caduceum alatum.  
 COS. VII. Aquila expansis alis.  
 PACIS EVENTVM COS. VII. Figura stans, dextra Pateram, sinistra Spicas.  
 IMP. CÆS. VESPASIAN. AVG.  
 PON. MAX. TR. P. COS. VII. P. P. Columna Rostrata, cum Imaguncula superstante.  
*Ar.* IMP. CÆS. VESP. AVG. COS. VII. P. P.  
 S. C. Spei Typus.  
 IMP. CÆS. VESPASIAN. AVG. P. M. TR. P. P. P. COS. VII.  
 FELICITAS PVBLICA S. C. Figura stans, dextra Caduceum, sinistra Cornucopiæ.  
 \* PAX AVGVSTI. S. C. Figura stans, dextra Ramum, sinistra Cornucopiæ. *M. N.*  
 S. C. ¶ Spei Typus.  
 \* ¶ Aquila Globo insidens. *Ind. Polatio.*  
 ¶ Porticus Templi Pacis, sex Columnis suffulta, cum quinque Figuris.  
 \* SPES S. C. Spei Typus. *Ind. Cauortora.*  
 IMP. CÆS. VESPASIAN. AVG. COS. VII. P. P.  
 \* VICTORIA AVGVSTI S. C. Victoria gradicas in Prora Navis, dextra Lauram porrigit, sinistra  
 humero Palmam gestat. *Ind. Polatio.*  
 IMP. CÆSAR VESP. AVG. COS. VII.  
 \* AEQVITAS AVGVSTI S. C. Aequitatis Typus. *Musæi Cospiani.*
- VESPASIANVS TR. P. VIII. IX. COS. VIII. IMP. XVIII.
- COSS. Vespas. Aug. VIII. T. Caesar VI.*  
*Lues ingens Roma. Eusebius.*
- Ar.* IMP. CAESAR VESPASIANVS AVG.  
 \* ¶ Duo Boues iugati, quibus instat Figura nuda. *Num. Arscot. Tab. 26. n. 12.*  
 ¶ Duo Boues sub iugo.  
 COS. VIII. } Imp. dextra Hastile, sinistra Fulmen, cui Victoria Lauream imponit.  
 } Mars, dextra Hastam, sinistra Spolia.  
 } Rostrum Navis, cum Stella.  
 ¶ FORT. RED. Fortuna stans ad Proram Navis, sinistra Cornucopiæ tenens.
- Ar.* IMP. CÆS. VESP. AVG. P. M. TR. P. P. P. COS. VIII.  
 ANNONA. Figura stans cum Panario Spicis repleto, dextra Victoriolam, sinistra Cornucopiæ.  
 NEP. RED. Neptunus Redax.  
 PACI AVGVSTI. Pacis Typus, vt in Claudio,  
 \* COS. VIII. ¶ Mars, dextro brachio Hastam, sinistra Trophæum. *P. Miny.*  
 \* ¶ Figura sedens, cum Caduceo. *P. Miny.*
- IMP. CÆSAR VESPASIANVS AVG.  
 COS. VIII. ¶ Prora Navis, cum Stella.  
 \* ¶ Bos, & Vacca sub iugo. *Musæi Davia.*
- Ar.* IMP. CÆS. VESP. AVG. P. M. TR. P. P. P. COS. VIII.  
 FIDES PVBLICA S. C. Figura stans, dextra Pateram, sinistra Cornucopiæ.  
 \* IVDEA CAPTA S. C. Iudæa sedens sub Palma, hinc Imp. dextra Hastam puram, sinistra Bacil-  
 lum, laevo pede Galeam calcans. *Ind. Cauortora.*  
 ROMA S. C. Lupa cum Romulo, & Remo.  
 IMP. CÆSAR VESPASIAN. COS. VIII.  
 ITALIA S. C. Figura Turrata Globo insidens dextra Hastam, sinistra Cornucopiæ.  
*Ad indicandam Italia dignitatem Globo insidens Figura sculpta est, quasi Italia reliquo Orbi  
 dominetur.*  
 S. C. ¶ Aquila Globo insidens.  
 \* ¶ Figura stans, dextra Lauream. *Musæi Cospiani.*  
 ¶ Victoria stans inscribens Scuto trunco arboris appenso. *Musæi  
 Cospiani.*  
 \* VICTORIA AVGVSTI S. C. ¶ Victoria dextra Lauream, sinistra Palmam, in Prora Navis. *M. N.*  
 \* VICTORIA NAVALIS S. C. Vt superioribus annis. *Ind. Polatio.*
- IMP. CÆSAR VESPASIANVS AVG. COS. VIII. P. P.  
 Amphiteatrum, cum Septizonio, & Meta sudante.  
 FIDES PVBLICA S. C. Figura stans, dextra Pateram, sinistra Cornucopiæ.  
 \* FORTVNÆ REDVCI S. C. Fortunæ Reducis stantis Typus. *Ex Ind. Polatio.*
- IMP. CÆS. VESPASIAN. AVG. COS. VIII. P. P.  
 \* PROVIDENT. S. C. ¶ Templum, quale illud Iani in Nummis Neronis. *M. N.*  
 \* ¶ Ara. *Num. Fasch.*
- IMP. CÆS. VESPASIAN. COS. VIII.  
 \* VICTORIA AVGVSTI. S. C. Victoria alata insidens Prore, dextra Lauream, sinistra Palmam.  
*Ind. Cauortora.*
- IMP. CÆS. VESPASIAN. AVG. P. M. TR. P. P. P. COS. VIII.  
 \* ANNCNA AVGVSTI S. C. Figura sedens, dextra Spicas. *Num. Fasch.*
- IMP. CÆS. VESPASIANVS AVG.  
 \* P. M. TR. POT. P. P. COS. VIII. CENS. Victoria alata, dextra Malleum, quo Taurum.  
*scilicet. Pat. Suet. f. 387.*
- IMP. CÆS. VESPASIAN. AVG. P. M. TR. P. P. P. COS. VIII.  
 \* TIT. ET DOMIT. S. C. Titus in subtractione Togatus sedens, ex aduerso pariter Domitianus,  
 antè vtrumquè Figura Togata stans videtur aliquid recipere. *Vaillant. Tom. 1. f. 31.*  
 \* CERES AVGVSTI. S. C. Figura stans, dextra Spicas, sinistra Hastam. *Ind. Polatio.*

*A.V.C. 830.  
 Christi 77.*



\* COS. VIII. S. C. Victoria, dextra Lauream imponens Imperatori Paludato stanti, dextra Hastam, sinistra Parazonium. *Num. Arscot. Tab. 21. n. 14.*  
 Uugum Bouum. *Pat. Ind. f. 8.*

IMP. CAES. VESP. AVG. COS. VIII. Caput Vespasiani.

\* S. C. Victoria gradiens dextra tenens Globum, vel Scutum, vt in Nerone. *Musai I. C. Bidellij.*

VESPASIANVS TR. P. IX. X. COS. DES. IX. IMP. XIX.

COSS. L. Ceionius Commodus Verus. D. Nonius Priscus.

A.V.C. 831.  
Christi 78.

CAES. VESPASIANVS AVG.

IMP. XIX. Scropha, & Succulæ.  
 Panarium Spicis repletum.

IMP. CAES. VESP. AVG. P. M.

TR. P. IX. IMP. XIX. COS. VIII. P. P. Choul. Relig.

VESPASIANVS TR. P. X. COS. IX. IMP. XX.

COSS. Vespasianus Aug. IX. Titus VII.

A.V.C. 832.  
Christi 79.

Hoc anno A. D. VIII. Kal. Iul. Vespasian. Aug. mortuus est.

IMP. CAESAR VESPASIANVS AVG.

TR. POT. X. COS. VIII. Figura Militaris insitens Columnæ Rostratæ dextra Hastam, sinistro  
 } brachio erecto.  
 } Capricornus cum Globo.  
 } Victoria assistens Trophæo.

DIVVS AVGVSTVS VESPASIANVS.

EX S. C. Victoria vtraque manu Clypeum tenens, supra Trophæum.  
 } Quadrigæ, in quarum fastigio Imp., & duæ Victoriæ vtrimque Laureas porrigentes.

\* } Quadrigæ, ex quarum fastigio quatuor Equi erumpunt. *Num. Arscot. Tab. 27. n. 19.*  
 } Uirceolus inter duas Laurus.

Aut ad Vespasiani consecrationem indicandam cusi sunt Nummi, quibus Diuus Vespasianus  
 inscribitur, postquam a Tito Filio consecratus inter Diuos relatus est, vel ad dictum eiusdem  
 Vespasiani paulo ante mortem referendi; is enim, Auctore Diono, postquam credidit esse  
 mortuum. Ego, inquit, Deus efficiar.

\* DIVA DOMITILLA AVGVSTA. Caput Domitillæ. *Spanhem. f. 620.*

DIVVS VESPASIANVS. Capite laureato.

\* IMP. CAES. TRAIAN. AVG. GER. DAC. P. P. REST. Mensa, supra quam Fulmen alatum,  
 } Pat. Suet. f. 402.  
 } Trophæum omnis generis armo-  
 } rum. *ibidem.*

DIVO AVGVSTO VESPASIANO. Caput Vesp.

\* DIVA DOMITILLA AVGVSTA. Caput Domitillæ. *Spanhem. f. 620.*

IMP. CAESARI VESPASIANO AVG. P. M.

TR. P. X. IMP. XX. COS. IX. P. P. CENS. *Panuin. Rom. Princip.*

IMP. CAESAR VESPASIANVS AVG.

\* TR. POT. X. COS. VIII. Columna Rostrata, in qua figura Hastam tenens. *Thef. Theop.*

\* } Figura sedens, dextra Ramum, P. *Minij.*

\* } Capricornus cum Globo. *Ex Thef. Medic. Reuterendis. Noris.*

DIVVS AVGVSTVS VESPASIANVS.

EX. Duo Lauri, in medio Columna, cum Clypeo, in quo S. C.

PAX AVGVSTI S. C. Figura sedens, dextra Caduceum, sinistra Ramum.

Duo Capricorni tenentes Clypeum, in quo S. C.

DIVO VESPASIANO. Caput Corona radiata.

CONSECRATIO. Ara cum igne. Fortè à Gallieno percussus, ut plures alij Impp. Consecratio-  
 rum Nummi.

\* } Aquila Bacillo insitens, semiapertis alis. *Patin. Thesaur.*

DIVVS AVGVSTVS VESPASIANVS.

\* Amphitheatrum, quod Colliseum vocant. *Num. Falsch.*

\* CERES AVGVSTA S. C. Vt sequenti Typo. *Pat. Ind. f. 8.*

CERES AVGVST. S. C. Figura stans, dextra Spicæ, sinistra Hastam.

Clypeus, in quo S. C. vtrique duo Rami Lauri.

DIVO AVG. VESP. S. P. Q. R. Quatuor Elephanti trahentes currum, cum statua Vespasiani.

PAX AVGVST. S. C. Figura stans nixa Columnæ, sinistra Cornuopæ, aut Ramum tenens.

\* } Pax stans, sinistra Oleæ Ramum, dextra Bacillum. *Ind. Cautorta.*

VESTA S. C. Vesta sedens, dextra Victoriolam.

DIVVS AVGVSTVS VESP. Vespasianus togatus sedens capite radiato, dextra Ramum, sinistra Hastam.

\* T. CAES. DIVI VESP. F. AVG. P. M. TR. P. P. P. COS. VIII. S. C. *Vaill. tom. 1. f. 33.*

*Nummus hic, ut & alij plures, à Tito in Patris honorem cusus A. V. C. 833. quo VIII. Cos. fuit.*

DIVO AVG. VESP. Quatuor Elephanti trahentes currum, in quo statua Vespasiani, dextra Hastam,  
 sinistra Victoriolam gerens.

\* IMP. T. CAES. DIVI VESP. F. AVG. P. M. TR. P. P. P. COS. VIII. S. C. *Ind. Cautorta.*

T. CAES. DIVI VESP. F. AVG. P. M. TR. P. P. P. COS. VIII. S. C. *Vaillapt. tom. 1. f. 33.*

DIVO AVG. VESPAS. S. P. Q. R. Quadriga Elephantorum, vt superior, cum Sessoribus, vt in  
 Augusto.

\* IMP. T. CAES. DIVI VESP. F. AVG. P. M. TR. P. P. P. COS. VIII. S. C. In area Num-  
 mi. *M. N.* DIVVS

Gg

DIVVS AVGVSTVS VESPASIANVS. Caput Aug. Laur.

\* ÆQVITAS AVGVST. Figura stans, dextra Bilancem, sinistra Hastam. *Ind. Cautorta.*

\* IMP. T. CÆS. DIVI VESP. F. AVG, P. M, TR. P. COS. VIII. S. C. In medio Nummo.

*M. N.*

\* S. C. Spei stantis Typus, *Ind. Polatio.*

CÆS. VESPASIAN. . . . . TR. P. COS. IX.

\* ÆQVITAS AVGVSTI S. C. Aequitas stans dextra Bilancem, sinistra Hastam. *Musei Cospiani.*

*NUMMI VESPASIANI IN COLONIIS CVSI.*

Col. Fl. Amandus.

*Vrbs ignota etiam Eruditissimo Spanhemio, qui Nummum vulgavit.*

... COL. FL. AMANDVS. *Ex Ligerio Spanhemius f. 769.*

Antiochia.

*Etsi plures sint Vrbes Antiochia nomine donata, tamen ad Magnam referendos Nummos censeo, erat ea Vrbs Primaria Syria ad Orontem Fluvium à Conditore Antiocho primo Syria Rege nomen acceptum, in hunc usque diem servat, Antiochia enim dicitur.*

IMP. CÆS. VESP. AVG. P. M. TR. P.

ANTIOCHIA, Caput Turratum. *Patin. Ind. fol. 8.*

Col. Flavia, Brica.

*Quæ & Flaviobriga Oppidum Hispania Tarraconensis, ad Oram Oceani Cantabrigi ad Nervium Fluvium, nunc Bermeo dicitur teste Morali.*

... FLAVIA BRICA AVGVSTA. *Ex Ligerio Spanhemius f. 769.*

Iulia Aug. Philippi.

IMP. CÆS. VESPASIANVS AVG.

COL. AVG. IVL. PHILIPP. Figura muliebris, & alia feminuda, dextras elevantes. *Ex Thes. Mediceo Reuerendissimus Noris.*

Municipium Stobensium.

*Macedonia Vrbs in Pelagonio, cuius Incole Stouenses nominantur.*

IMP. CÆS. VESP. AVG. P. M. TR. P. COS. IIII. CENS.

MVNICIP. STOBENSIVM. Templum quatuor Columnarum Idolo medio. *Patin. Ind. f. 80.*

36



FLAVIA DOMITILLA VESPASIANI VXOR.

Flavij Liberalis Filia, Vespas. nupsit, eique peperit Titum, Domitianum, & Domitillam Filiam, postea adhuc in fortuna priuata decessit.

*Aur.* DIVA DOMITILLA AVGVSTA.

\* DIVO AVGVSTO VESPASIANO. Caput Vespasiani radiatum. *Spanhem. f. 620.*

\* DIVVS AVGVSTVS VESPASIANVS. Caput vt superius. *ibidem.*

FORTVNA AVGVSTA. Fortuna stans cum Temone, & Cornucopiæ.

\* FORTVNA AVGVST. Eodem Typo. *Patini Thesauro.*

DIVA DOMITILLA AVG. Caput muliebre velatum,

\* CONSECRATIO. Pauo. *Num. Arscot. Tab. 27. n. 23. 24.*

*Nummi omnes Domitilla cusi sunt post eius mortem, nam cum Vespasianus ad Imperium peruenis, iam fato functa erat Domitilla. Cusos à Tito existimo, cum Vespas. iam DIVVS in eorum maiori parte inscribatur.*

*Ar.* DIVA DOMITILLA AVGVSTA.

\* CONCORDIA AVGVST. Pauo. *Num. Feslb.*

\* FORTVNA AVGVSTA. Fortuna stans cum Temone, & Cornucopiæ. *Vaillant. Tom. 2. f. 50.*

- \* PACI AVGVSTÆ. Victoria alata, dextra Caduceum, quo Serpentem tangit. *Vaill, Tom. 2. f. 50.*
- \* PIETAS AVGVST. Figura muliebris sedens, pro pedibus puerulus. *ibidem.*
- Æ. DOMITILLÆ AVG. MATRI T. CÆS. VESP. AVG.
- DOMITILLÆ AVG. MATRI CÆS. DOMIT. AVG.
- Caput muliebre, Domitillæ creditum, literis non extantibus.
- \* IMP. T. CÆS. DIVI VESP. . . . . S. C. *Indice Cautorta.*

D O M I T I L L A.

Vespasiani ex Domitilla Filia, moritur eo tempore, quo Pater adhuc Cuius erat priuatus, Ad eius memoriam perpetuam institutum à Tito, vt Carpentum à Mulis Circensibus traheretur, vt constat ex Nummis.

- Æ. MEMORIAE DOMITILLAE S. P. Q. R. S. C. Bigæ Mularum.
- TI. CÆS. DIVI VESP. F. AVG. P. M. TR. P. P. P. IMP. VIII.
- MEMORIAE DOMITILLAE S. P. Q. R. Carpentum cum binis Mulabus,
- \* IMP. T. CÆS. DIV. VESP. F. AVG. P. M. TR. P. P. P. COS. VII. S. C. *Ind. Cautorta.*
- \* S. C. IMP. T. CÆS. DIVI VESP. F. AVG. P. M. TR. P. P. P. COS. VIII. *M. N.*
- Suctonius in Vespas. scribit, Vespasiani, & Vxorem, & Filiam ex ea, utramque, Domitillam vocatam esse, ita vt dubium sit, utrum, ne hic Nummus ad Matrem Titi, qui eum percussit, an ad Sororem pertineat. Verosimilius tamen videtur in Matris honorem esse cussum, quam in Sororis, etsi utraque, Vespasiano adhuc Priuato decesserit, tamen cum Eruditissimus Occo hos Nummos Domitilla Filia tribuerit, nos quoque in re dubia Auctori de re Antiquaria, & præcipue Nummaria optimè merito adherendum duximus.

37



T I T V S.

Titus Romæ nascitur propè Septizonium Patre Fl. Vespasiano, Matre Domitilla, Anno Caiana cæde insigni, Fuit hic eloquentissimus in pace, fortissimus in bello semper. In puero statim animi, corporisque dotes magis, ac magis splenduerunt; forma enim fuit egregia, memoria singulari, accessit docilitas ad omnes, tam belli, quam pacis artes. Latinæ, & Græcæ linguæ in orando, vel fingendis Poematibus promptus, & facilis. Laudatur Titus à plerisque Auctoribus in desiderijs hominum explendis fuit, nec quemquam sine spe dimisit. Admonentibus autem domesticis, quod plura polliceretur, quam præstare posset, non oportere, ait, quenquam à conspectu Principis tristem discedere. Idem recordatus aliquando super cœnam, quod nihil cuiquam toto die præstitisset, memorabilem illam, & laudandam vocem protulit, dicens; *Amici diem peridi.* Sub eo conflagratio Vesuij Montis accidit, cuius causam cum scrutari vellet perijt ibidem C. Plinius. Delatores licentiæ veteris in foro flagellis cæsos, partim subijci in feruos, partim in asperitimas Infulas auehi mandauit: nec auctor postea cuiusquam necis fuit, quamuis interdum vlciscendi causa non deesset, sed periturum se potius quam puniturum aliquem adiurabat. Inde factum, (quod rarissimum est) vt in Imperio omni caruerit inuidia. Solus Domitianus Frater insidiari ipsi non definebat, sed Titus non in minore cum habuit honore, nonnunquam secretò lacrymans precibus orabat, vt tandem mutuo ergà se animo vellet esse, tandem febribus immaturè præuentus est, & maiore hominum damno, quam suo, mortuus, tantum luctum publicum post se reliquit, vt omnes, tanquam in propria, doluerint orbitate. Senatus obitu illius, circa vesperam, nunciato, nocte in Curiam irrupit, & tantas ei laudes, gratiasque concessit, quantas nec viuo vnquam egerat, nec præsentì; & inter Diuos relatus est. Vide *Entropium* in eius Vita. *Philostatus* ait, necatum à Domitiano veneno Leporis Marini; alij morbo extinctum tradunt. Cum enim adhuc respiraret, possetque forsan conualescere, Domitianus ipsum in arcam plenam niuis coniecit, quò celestis moreretur.

T. FLAVIVS VESP. AVG. F. CÆSAR VESPASIANVS.

COSS. Kal. Nouembris. C. *Quinctius Atticus.* Cn. *Cacil. Simplex.*

A.V.C. 822.  
Christi 69.

- Aur. T. CÆSAR VESPASIANVS.
- ANNONA AVG. Figura sedens. *Ad Annonam à Vespas. Roma missam, dum fame laboraret referendus Nummus.*
- T. CÆSAR IMP. VESP.
- ÆTERNITAS. Figura stans, cum Capitibus Solis, & Lunæ.
- VICTORIA AVGVS. Victoria dextra Lauream, sinistra Palmam,
- Plures Victorias Titus hoc tempore consecutus est. *Maior Iudaica fuit, qua Hierosolima subuersa A. D. VIII. Septembris anni sequentis 823.*
- Ar. T. CÆSAR VESPASIANVS. In alio TITVS CÆSAR IMP. VESPASIANVS.
- \* ANNONA AVG. Figura sedens, vtraque manu tenens præcinctorium frugibus plenum. *M. N.*
- CERES AVGVST. [Figura stans, dextra Spicas, & Papauer, sinistra Hastam.
- [Figura sedens, dextra Spicas, cum Papauere, sinistra Hastile.

T. CÆ.

- T. CÆSAR IMP. VESP.  
 ÆTERNITAS. Figura stans cum Capitibus Solis, & Lunæ,  
 FIDEI PVBLICÆ. *Golz. Tb. 4.*  
 PAX AVGVST. Figura sedens, dextra Ramum tenens,  
 VICTORIA AVGVSTI. Victoria, dextra Lauream, sinistra Palmam.
- T. IMP. VESP. . . . . Caput iuvenile Titi Laureatum.  
 \* . . . . Quadrigæ, quibus instat Cæsar, dextra Sceptrum Consulare, sinistra Ramum, *M. N.*
- TITVS CÆSAR IMP. VESPASIAN.  
 IOVIS CVSTOS. Figura nuda stans, sinistra Hastam, dexteram super Aram protendens.
- Æ. \* ANNONA AVGVSTI S. C. { Figura sedens, dextra Tesseram. *Oysell. tab. 75. num. 4.*  
 \* { Figura sedens, cum Cornucopiæ, *Angell. f. 83.*
- \* PAX AVG. S. C. { Figura sedens, dextra Caduceum, sinistra Cornucopiæ. *Num. Arscot. tab. 29. num. 9.*  
 \* } Figura stans ad Aram, dextra Patenam, sinistra Caduceum cum Ramo Olæ. *Oysel. tab. 75. num. 11.*
- \* S. C. Victoria Lauream imponens signo militari, *Num. Arscot. tab. 30. num. 8.*  
 \* SPES PVBLICA S. C. Spei Typus. *Num. Arscot. tab. 28. num. 3.*  
 \* VICTORIA AVGVSTI S. C. { Victoria stans, dextra Lauream imponens signo militari, sinistra Palmam. *Angell. f. 88. num. 7.*  
 } Victoria absque alis gradiens, dextra Lauream, sinistra Palmam. *ibidem f. 88. num. 8.*
- TITVS, ET DOMITIANVS CÆSARES. Capita iugata.  
 \* SENATVS. Figura mul. sedens, dextra Ramum Olæ, sinistra Hastam. *Musei Leopardi.*
- TITVS VESP. AVG. F. COS. IMP. TR. P. ET PONT. A. D. KAL. IVLII FIT A PATRE.  
 COSS. *Vesp. Aug. III. M. Cocceius Nerva,*  
*Romam redit, ubi de Iudæa cum Patre Triumphat.*
- Æ. T. CÆS. IMP. VESP. PONT. TR. POT.  
 NEP. RED. Neptunus, dextro pede Globum calcans, dextra Acrostolium, sinistra Hastam.  
 VIC. AVG. Victoria insidens Globo, dextra Lauream, sinistra Palmam.  
 Quadrigæ Triumphales vacuæ,  
 Iudææ captæ sedentis Typus.
- T. CÆSAR IMP. VESP. *in alio VESPASIAN.*  
 \* PONTIF. TR. POT. { Figura insidens Cippo, dextra Temonem, sinistra Cornucopiæ.  
 \* } Figura instans Cippo, dextra Temonem, sinistra Cornucopiæ. *Num. Arscot. tab. 28. n. 11.*  
 \* { Figura muliebris sedens, dextra Hastam, sinistra Folia. *idem tab. 29. n. 12.*
- \* IVD. CAP. Duæ Figuræ mæstæ ad Trophæum sedentes. *Num. Arscot. tab. 30. n. 10.*  
 \* IVDEA DEVICTA. Figura alata, quæ scribit in Clypeo. *Ex Thes. Mauroceno l. C. Bon.*
- Æ. T. CAESAR IMP. VESP.  
 \* PONTIF. TR. POT. { Figura sedens, dextra Hastam, sinistra Florem. *Musei Dania.*  
 \* } Caduceum alatum. *ibidem.*
- T. CAES. IMP. VESP. PON. TR. POT. Caput Titi laur.  
 \* TITVS, ET DOMIT. . . . . ES PRIN. IVEN. Titus, & Domitianus sedentes dextris tamos Lauri tenentes. *ibidem.*
- T. CAES. IMP. VESP. PONT. TR. POT.  
 \* Palma cum fructibus, hinc Imp. sinistro pede Globum calcans, dextra Hastam, sinistra Parazonium, illinc figura captiva sedens. *Patm. Thesaur.*
- T. CÆSAR VESPASIANVS.  
 TRIBVN. POT.
- T. CÆSAR VESPASIAN. IMP. PONT. TR. POT.  
 ROMA VICTRIX. Figura sedens, dextra Victoriolam, sinistra Hastam.
- T. CÆSAR VESP. PONT. TR. POT.  
 \* NEP. RED. Neptunus dextro pede Globum calcans, dextra Flagrum, sinistra Hastam. *M. N.*  
*Ad reditum Titi ex Iudæa hoc anno secutum referendus.*
- \* FIDES PVBLICA. Nexus manuum Caduceo, & Spicis medijs. *Num. Arscot. tab. 28. n. 23.*  
 \* SECVRITAS P. R. Figura sedens ante Aram accensam, sinistra Hastam puram. *idem tab. 29. n. 18.*  
 \* Duo Cornucopiæ Caduceo medio. *idem tab. 28. n. 24.*
- IMPERATOR T. CÆSAR AVGVSTVS. F.  
 \* CONCORDIA AVG. EPHE. Figura Sellæ ornatæ insidens, dextra Spicas, & Papauer, sinistra Cornucopiæ. *Musei Dania.*  
*Nummum hunc cufum existimo Ephesi à Tito, cum in Italiam hoc anno redijt, ut suspicionem Orientalis Imperij affectati à se dimoveret. Concordiam enim cum Patre eo restatam voluit, quem & repentino audenti firmavit; his verbis, veni, inquit, Patet, veni, arguens in morum de se temeritatem. ex Suetonio in Tito.*
- Æ. T. CAESAR VESPASIAN. IMP. PONT. TR. POT.  
 ROMA VICTRIX S. C. Roma insidens spolijs, dextra Ramum, sinistra Hastam.
- \* MARS VLTOR S. C. Mars Gradivus nudus, dextra Iaculum, sinistra Trophæum. *Num. Arscot. tab. 30. n. 1.*  
 \* ROMA S. C. Figura insidens spolijs, dextra Lauream. *Angellon. f. 83.*  
 \* VICTORIA IVDAICA S. C. Victoria instans Proræ Navis, dextra Lauream, sinistra Palmam. *Num. Arscot. tab. 30. n. 11.* \* Ro-

A.V.C. 824.  
 Christi 71.

\* Roma Galeata, dextro pede Globum calcans, Victoriolam offert Imperatori Equestri Paludato, sinistra Bacillum tenenti. *Num. Arscot. tab. 29. n. 16.*

\* Figura Equestris gradens, dextra Hastam, qua Captivum ab Equo supplantatum ferit. *Angellon. f. 88. n. 6.*

IMP. T. CAES. VESP. AVG. F. AVG.

\* PAX AVGVST. S. C. Stat Pax, dextra ramum Oleæ, sinistra Cornucopiæ. *Ind. Caucortæ.*

TITVS TR. P. I. II. COS. II. IMP. II. III. IV. V. CENSOR.

COSS. *Vespasian. Aug. IV. T. Caesar II.*

A.V.C. 825  
Christi 72.

*Aut.* T. CAESAR IMP. VESPASIANVS CENS.

IOVIS CVSTOS. Figura nuda stans, sinistra Hastam, dextram super Aram portendens.

PAX AVG. Figura sacrificans.

T. CAES. IMP. VESP. CENS. *in alio* CENSOR.

SALVS AVG. Figura sedens.

VESTA. Templum, vt in Vespasiano Patre.

T. CAESAR IMP. VESPASIANVS.

COS. II. { Aquila.  
Figura Galeata cum Trophæo.

\* AVGV. PON. TR. POT. COS. II. CENS. Triptus, supra quem Delphin. *Num. Arscot. tab. 28. n. 12.*

\* CAESAR DOMITIAN. COS. DES. II. Figura Equestris sinistra Bacillum. *idem n. 19.*

\* PONTIF. TR. P. COS. II. Figura sedens, dextra Hastam puram, sinistra ramum Lauri. *ibid. n. 20.*

\* PACI PERPET. Figura stans Columnæ nixa, dextra Caduceum, sinistra ramum Oleæ. *ibid. tab. 28. n. 6.*

TI. CAES. IMP. VESP. CENS. P. P.

\* PAX AVG. Figura stans, dextra Caduceum protendit super Aram, in qua pars Hostiæ caesæ sinistro cubitu Columnæ nixa cum ramo. *Tristan. Tom. 1. f. 297.*

*Ar.* T. CAESAR VESPASIANVS.

IMP. IIII. Scropha.

*In contumeliam Iudaica gentis hic Scropha cusa, vt sculpta in Porta Hyernsalem cum restaurata fuit ab Hadriano, vt suo loco monebimus.*

\* BONVS EVENTVS AVGVSTI. Figura muliebris stans nuda, sinistro brachio Columnæ nixa Hastam tenet per transversum, dextra Mucronem. *I. C. Bon.*

\* COS. ITER. Figura sedens, dextra Ramum, sinistra Caduceum. *P. Minij.*

T. CAES. IMP. VESP. PONT. TR. POT.

\* TITVS, ET DOMIT. . . . RES. PRIN. IVEN. Duo fratres sedentes, vt in Vespasiano Patre. *Musæi Davia.*

*Ar.* T. CAES. VESPASIAN. IMP. IV. PONT. TR. POT. COS. II. *in alio* PON.

PAX AVGVSTI S. C. Figura stans, dextra Ramum, sinistra Cornucopiæ.

\* S. C.  $\zeta$  Mars Gradivus, vt superiores. *M. N.*

\* Utria Signa Militaria. *Ind. Po latio.*

T. CAESAR VESPASIAN. IMP. PONT. TR. POT. COS. II.

\* FELICITAS PVBLICA S. C. Figura stans, dextra Caduceum, sinistra Cornucopiæ. *M. N.*

T. CAESAR IMP. COS. II.

\* VICTORIA AVGVST. S. C. Victoria in Prora Navis gradens, dextra Lauream, sinistra Palmam, Titus sedens Galeatus, manibus Parazonio nixus, antè cum Figura nuda dextra ori admota, Equum sinistra retinet. *Tristan. Tom. 1. f. 302.*

T. CAES. VESPASIAN. IMP. PONT. TR. P. COS. II. *in alio* TR. POT. COS. II.

\* CONGIAR. PRIMVM P. R. DAT. S. C. Imp. sedens Togatus in substructione, cum Figura stante, in Area duæ aliæ Figuræ. *Vaillant. Tom. 1. f. 34.*

\* CONGIAR. PRIMVM P. R. DATVM. Vt superius. *Ind. Caucortæ.*

T. CAES. VESPASIAN. IMP. PONT. TR. POT. COS. II.

\* CAESAR DOMITIAN. COS. DES. II. S. C. Figura Equestris, sinistra Sceptum Consulare. *M. N.*

\* S. C.  $\zeta$  Mars Gradivus dextra Hastam, sinistra Trophæum. *Musæi Cospiani.*

\* I Imp. Eques, dextra lacalum, quo Captivum prostratum sternit, Captivus Scutum sinistra, dextra Gladium tenet. *Scheda Pedrusiana.*

\* CONG. TER. P. R. IMP. MAX. DAT. S. C. Imp. in substructione sedens, ante quem Pallas stans, ad pedes substructionis duæ Figuræ, quarum vna dextra elata Congiarium in sinum alterius infundit. *Exquisitissimus, integerrimusque Nummus Musæi Moscardi.*

T. CAES. VESP. IMP. PONT. TR. POT. COS. II. CENS.

\* S. C. Mars Gradivus vt superior. *M. N.*

T. CAES. VESPASIAN. IMP. TR. P. COS. II.

\* EQVITAS AVGVSTI S. C. Figura stans dextra Balancem, sinistra Hastam. *Musæi Cospiani.*

T. CAES. IMP. PON. TR. P. COS. II. CENS.

\* CONCORDIA AVG. S. C. Concordia sedentis Typus. *Ind. Caucortæ.*

\* FELICITAS PVBLICA S. C. Figura, dextram elevans, sinistra Cornucopiæ tepens.

\* PAX AVGVST. S. C. Figura stans, dextra Ramum, sinistra Columnæ nixa. *M. N.*

PROVIDENT. S. C. Ara.

\* VICTORIA AVG. S. C. Victoria Proræ Navis insistent, dextra Lauream, sinistra Palmam. *Ind. Caucortæ.*

\* VICTORIA NAVALIS S. C. Victoria gradens in Prora Navis, dextra elata cum Laurea, sinistra Palmam. *Ind. Polatio.*

\*  $\zeta$  Spei Typus. *Angellon. f. 81.*

S. C. \* I Aquila insistent Globo. *Num. Fesch.*

\* I Figura Stolata dextram in sublime attollens. *Musæi Cospiani.*

Hh

T. CAE

- T. CÆSAR. VESPASIAN. IMP. III. PONT. TR. P. II. COS. II.  
 \* FELICITAS PVBLICA S. C. Figura stans, dextra Caduceum, sinistra Cornucop. *Ind. Polatio.*  
 \* FIDES PVBLICA S. C. Nexus manuum Caduceo medio, hinc Papauer, hinc Spicæ. *Angellon.*  
*f. 88. num. 5.*  
 \* Figura nuda Galeatarupi insidens, Parazonio ambobus mixa brachijs, antè quam alia figura nuda capistro equum producit, dextra oriadmota. *Num. Arscot. tab. 28. num. 22.*
- T. CÆS. VESPASIAN. AVG. IMP. III. PONT. TR. POT. II. COS. II.  
 CÆSAR DOMITIAN. COS. DES. II. S. C. Figura equestris, dextra Sceptrum.  
 VICTORIA AVGVSTI S. C. Victoriâ inscribens Clypeo, ex Palma pendulo VIC. AVG.  
 VICTORIA NAVALIS S. C. Victoriâ insidens Procræ Naus.  
 S. C. Mars Gradius, dextra Hastam, sinistra spolia.  
 Quadrigæ Triumphales.  
*In Triumpho Iudaico, Titus IMP. dictus est II. III. & IV. ut ex Nummis discimus.*
- T. CÆSAR VESPASIAN IMP. III. PONT. TR. P. II. COS. II.  
 \* IYDEA S. C. Imp. stans, sinistra Hastam, dextram porrigit figuræ in genua procumbenti, propè quam alia figura stans, ad latus Palma, *M. N.*  
*Ad restitutionem Hierusalem, & Iudæa à Tito factam referendus Nummus.*
- \* ANNONA AVG. S. C. Figura sedens, dextra flagrum. *Num. Arscot. tab. 28. num. 15.*  
 \* BONVSEVENTVS AVGVSTI S. C. Figura nuda, dextra Pateram, sinistra Spicas. *ibidem n. 16.*  
 \* ITALIA S. C. Figura muliebris Capite turrato insidens Globo, dextra Cornucopiæ, sinistra Sceptrum. *Vaill. Tom. 1. f. 35.*  
 \* S. C. Imp. Eques iaculo hostem in terram prostratum impetens. *ibidem.*  
 \* VIC. AVG. S. C. Victoriâ sinistro pede Globo nixa, dextra Lauream, sinistra Palmam. *Num. Arscot. tab. 29. num. 2.*

TITVS TR. P. II. III. COS. DES. III. IMP. VI. VII.

COSS. Domitianus Cas. II. M. Valer Messallinus.

*Comagenes capta à Casennio, & Antiochus Rex expulsus, hinc forte Imp. VI. VII.*

*A.V.C. 826,  
Christi 73.*

- Æ.* \* CÆSAR DOMITIAN, COS. II. S. C. Domitianus togatus in Equo, dextra Scipionem ebur, necum gestat. *Vaill. Tom. 1. f. 34.*

TITVS TR. P. III. IV. COS. III. DES. IV. IMP. VIII.

COSS. Vespasianus Aug. V. Titus Aug. III.

*Thracia, Cilicia, & Comagenes Provincia facta.*

*A.V.C. 827,  
Christi 74.*

- Aut.* \* IMP. VIII. Bos Cornupeta. *Num. Arscot. tab. 28. num. 13.*  
*Æ.* T. CÆSAR IMP. COS. III. CENS.  
 FELICITAS PVBLICA S. C. Figura, dextra Caduceum, sinistra Cornucopiæ.  
 \* S. C. Spei Typus. *M. N.*  
 \* ÆQVITAS AVGVSTI S. C. Figura stans, dextra Bacillum, sinistra Hastam. *Num. Fasch.*  
 IMP. T. CÆS. VESP. AVG. P. M. TR. P. P. P. COS. III.  
 FELICITAS PVBLICA S. C. Vt superior.  
 T. CÆSAR IMP. PONT. TR. P. COS. III. CENS.  
 \* CONCORDIA AVGVSTI S. C. Figura sedens, dextra Pateram, sinistra Cornucop. *M. N.*  
 T. CÆSAR IMP. PONT.  
 \* TR. POT. COS. III. CENSOR S. C. Duplex Cornucopiæ, Caduceo medio. *M. N.*  
 T. VESPASIAN. AVG. IMP. TR. P. COS. III.  
 \* ROMA S. C. Roma Galeata stans, dextra Victoriolam, læua Hastam. *Ind. Caucortia.*  
 T. CÆS. IMP. F. PONT. TR. P. COS. III. CENS.  
 \* PROVIDENT. S. C. Ara Providentiæ, siue Templum Iani. *Ibidem.*  
 T. CÆS. VESPASIAN. . . . Titus Corona radiata.  
 \* ROMA . . . . S. C. Roma spolijs insidens, dextra Lauream, sinistra Hastam. *Musei Cospiani.*

TITVS TR. P. IV. V. COS. IIII. DES. V. IMP. IX. X.

COSS. Vespasian. Aug. VI. Titus Aug. IV.

*Beronicem diligit, mox, populo Romano agrè ferente, dimittit.*

- Aut.* TITVS CÆSAR IMP. VESPASIAN.  
 COS. IIII. Bos Cornupeta.  
 Capricornus, cum Globo, Temone, & Cornucopiæ.  
 IMP. T. CÆS. VESP. AVG. P. M. TR. P. P. P. COS. IIII.  
 ÆTERNIT. Miles gradiens, dextra Pilum, sinistra Trophæum,  
 \* CL. V. In Serto binis Capricornis medio. *Spanhem. f. 210.*  
*Ar.* TITVS CÆSAR IMP. VESPASIAN.  
 PONTIF. TR. P. COS. IIII. Figura sedens, dextra Ramum.  
 \* PONTIF. TR. P. COS. IIII. Victoriâ insidens Cippo, dextra Lauream, sinistra Palmam, ex Cippo duo Angues erumpunt. *Num. Arscot. tab. 30. num. 2.* IMP.

*A.V.C. 828,  
Christi 75.*



- Æ.* IMP. T. CÆS. VESP. AVG. PONT. TR. P. P. COS. IIII.  
 S. C. Spei Typus.  
 ÆTERNIT. S. C. Miles gradiens, dextra Pilum, sinistra Trophæum.  
 T. CÆS. VESP. AVG. P. M. TR. P. COS. IIII. CENS.  
 \* VESTA S. C. Templum quatuor Columnarum, in quarum medio Vesta sedens. *M. N.*  
 T. CÆSAR IMP. COS. IIII.  
 FELICITAS PVBLICA S. C. Vt superiores.  
 T. CÆS. VESPASIAN. IMP. TR. P. COS. IIII.  
 \* FELICITAS PVBLICA S. C. Felicitas stans, dextra elata, sinistra Cornucopiæ tenens. *Ind. Caucortia.*

TITVS TR. P. V. VI. COS. V. DES. VI. IMP. XI.

COSS. *Vespasianus Aug. VII. Titus Aug. V.**A.V.C. 829.  
Christi 76.**Spolia Hierosolimitana in Templo Pacis collocata, hinc forte Imp. XI.*

- Ar.* T. CÆSAR IMP. VESPASIANVS.  
 BOS Cornupeta.  
 COS. V. BOS.  
 \* Aquila infidens Cippo. *Num. Arscot. tab. 30. num. 4.*  
 T. CÆSAR IMP. VESPASIANVS.  
 \* COS. V. Aquila infidens Cippo. *Musæi Davia.*  
*Æ.* T. CÆS. IMP. COS. V.  
 FELICITAS PVBLICA S. C. Figura dextram elevans, sinistra Cornucopiæ.  
 \* S. C. Spei Typus. *M. N.*  
 FELICITATI ORBIS TERRARVM. *Golzius Th. 4.*  
 T. CÆS. VESPASIAN. IMP. PONT. TR. POT. COS. V.  
 \* AEQVITAS AVGVSTI S. C. Acquitatis Typus dextra Bilancem, sinistra Cornucopiæ. *Musæi Cospiani.*

TITVS TR. P. VI. VII. COS. VI. IMP. XII.

COSS. *Vespasianus Aug. VII. Titus Aug. VI.**A.V.C. 830.  
Christi 77.*

- Ar.* T. CÆSAR IMP. VESPASIANVS.  
 COS. VI. BOS, & Vacca cum Aratro.  
 \* Roma Clypeis infidens, augurium captans inter duas Aquilas, aut Vultures cum Lupa, & Puerulis.  
*Vaillant. Tom. 2. f. 52.*  
 T. VESP. CÆSAR.  
 \* Roma inter Trophæa Militaria sedens, dextra extinguens in armis Facem, supra Aues  
 COS. VI. VOLITANTES. *ex Thes. Mauroceno l. C. Bon.*  
 DELPHINVS Anchoræ implicitus. *ex eodem idem.*  
*Ar.* T. CÆSAR IMP. VESPASIANVS.  
 COS. VI. BOS, & Vacca cum Aratro.  
 ROMA sedens augurium captans.  
 \* COS. VI. AQUILA infidens Fulmini. *Num. Arscot. tab. 29. n. 8.*  
 \* MARS stans, dextra Hastam, sinistra Trophæum, propè Ciparissum, *P. Miny.*  
 \* ROMA Clypeis infidens augurium captans, inter duas Aues, cum Lupa, & Romulo, & Remo.  
*Vaillant. Tom. 2. f. 52.*  
*Æ.* T. CÆS. IMP. AVG. F. TR. P. COS. VI. CENSOR.  
 \* IVDEA CAPTA S. C. Palma, sub qua hinc Figura mulieris mæsta sedet, illinc accruus armorum.  
*Ind. Polazio.*  
 T. CÆS. IMP. AVG. F. TR. P. COS. VI. CENSOR.  
 PROVIDENT. S. C. Ara.  
 \* PAX AVG. S. C. Figura stans, dextra Caduceum, sinistra Ramum. *M. N.*  
 \* Figura stans, dextra Caduceum portendens. *M. N.*  
 T. CÆSAR VESPASIANVS TR. P. COS. VI.  
 \* FELICITAS PVBLICA S. C. Figura dextra Ramum, sinistra Cornucopiæ. *M. N.*  
 T. CÆS. IMP. PON. TR. P. COS. VI. CENSOR. *in alio T. CÆS. IMP. AVG. F. TR. P.*  
 COS. VI. CENSOR. *Ind. Caucortia.*  
 \* SECVRITAS AVGVSTI S. C. Securitatis sedentis Typus. *M. N.*  
 T. CÆS. VESPASIAN. AVG. TR. P. COS. VI.  
 \* S. C. Duo Signa Militaria, Aquila Legionaria media. *M. N.*  
 IMP. T. CÆS. VESP. AVG. P. M. TR. P. P. P. COS. VI.  
 IVD. CAP. S. C. Duæ Figuræ captivæ sub Palma.  
 PIETAS AVGVSTA S. C. Pietas stans in medio duorum Imperatorum,  
 \* IVDÆA CAPTA S. C. Captivus sub Palma spolijs infidens. *Num. Fasch.*  
 IMP. T. CÆS. VESP. AVG. P. M. TR. P. VII.  
 \* AEQVITAS AVGVSTI S. C. Æquitatis Typus. *Ind. Caucortia.*

TITVS TR. P. VII. VIII. COS. DES. VII. IMP. XIII. XIV.

COSS. *L. Ceionius Commodus Verus. D. Nonius Priscus.**A.V.C. 831.  
Christi 78.*

- Ar.* T. CÆSAR VESPASIANVS: *in alijs* AVG.  
 IMP. XIII. Sus, cum Porcellis. T. CAE.

T. CÆSAR IMP. VESPASIANVS.  
IMP. XIII. COS. VI. Quadrigæ Triumphales.  
SECVRITATI ÆTERNÆ. *Gotz. Tb. 9.*

- \* TR. POT. VIII. COS. VI. Captiuus genuflexus ad Trophæum. *P. Miny.*
- IMP. T. CÆS. VESPASIAN.
- \* IMP. XIII. Figura Monticulis insidens, dextra lac emungit ex Vacca antè eam stante in vas suppositum. *Schedæ Pedrusiana.*

TITVS TR. P. VIII. IX. COS. VII. DES. VIII. IMP. XV.

COSS. *Vesp. Aug. IX. Titus Aug. VII.*

*AV. C. 832,  
Christi 79.*

*Hoc anno mortuo Vespasiano, Titus R. P. solus tenuit, & AVGVSTVS P. M. P. P. dicitur.  
C. Iul. Agricola in Britannia hostilem vastat Regionem, & eandem primus Insulam  
esse comperit. Hinc Titus Imp. XV. Dio.*

- Aur.* IMP. TITVS CÆS. VESPASIANVS AVGVSTVS P. M. Capricornus, vt in Augusto, in al. Caput Titi.
- TR. P. VIII. IMP. XIII. COS. VII. P. P. Amphitheatrum.  
*Hoc anno Spectacula in Amphitheatro, & Naumachiam à Tito exhibuam latè prosequitur Dio.*
- TR. P. VIII. IMP. XIII. COS. VII. P. P. { Figura sedens, dextra duo Papauera, sinistra Cornucop.  
Curus Triumphalis vacuus.  
Columna Rostrata cum Icuncula supraftante.
- BONVS EVENTVS AVGVSTI. Figura stans, dextra Pateram, sinistra Spicas, cum Papaueribus.  
Captiuus dextrum genuflectens, reuinctis manibus  
ad Trophæum.
- TR. P. VIII. IMP. XV. COS. VII. P. P. { Quadrigæ Triumphales.  
Figura sedens, dextra duo Papauera, sinistra Cornu-  
copiaz.  
Figura sedens, dextra duo Papauera, sinistra Ramum.

- \* TR. P. VIII. IMP. XIII. COS. VII. Capricornus cum Globo. *Num. Arscot. tab. 30. n. 9.*
- \* HONOS AVGVSTI. Figura seminuda Palliata stans, dextra Hastam, sinistra Cornucopiaz, sinistro pede  
Globum calcans. *idem tab. 28. n. 5.*
- \* VENE. VICTR. Venus nuda, sinistro cubitu Columnæ nixa, dextra Galeam, sinistra Hastam. *ibid. n. 7.*
- \* VENVS VICTRIX. Figura mul. stolata stans, dextra Galeam, sinistra Hastam. *Vaillant. Tom. 2. f. 52.*
- T. CÆS. VESPASIANVS AVGVSTVS.
- \* IMP. CÆS. TRAIAN. AVGVSTVS GER. DAC. P. P. REST. { Trophæum. *Vaillant. Tom. 2. f. 51.*  
Sella curulis, suprâ quam Fulmen. *ibid.*

- Ar.* IMP. TITVS CÆS. VESPASIANVS AVGVSTVS P. M.
- \* COS. VII. Bos. *Musæi Danie.*
- \* TR. P. VIII. IMP. XIII. COS. VII. P. P. { Captiuus, dextro genu flexo, reuinctis manibus ad  
Trophæum. *Musæi Danie.*
- \* TR. P. VIII. IMP. XIII. COS. VII. P. P. { Venus nuda stans, Columnæ nixa, dextra Galeam,  
sinistra Hastam. *ibidem.*
- \* TR. P. VIII. IMP. XV. COS. VII. P. P. { Currus in Quadriga, supra quem Flos. *ibidem.*  
Columna Rostrata, supra quam Imp. statua. *ibidem.*
- \* TR. P. VIII. IMP. XV. COS. VII. P. P. { Capricornus Globo instans. *ibidem.*  
Figura insidens Columnæ Rostratæ dextra Haf-  
tam. *ibidem.*

T. CÆSAR IMP. VESPASIANVS.  
\* TR. POT. VIII. COS. VII. { Quadrigæ Triumphales, ex quibus flamma erumpit. *Illustrissimi  
Camilli Picchi.*

IMP. T. CÆSAR VESPASIANVS AVGVSTVS.  
TR. POT. VIII. COS. VII. Figura nuda genuflexa, religatis ad Trophæum manibus.  
IMP. TITVS CÆS. VESPASIANVS AVGVSTVS P. M.

- \* TR. P. VIII. IMP. XV. COS. VII. P. P. { Captiuus dextrum genu flectens, reuinctis manibus ad  
Trophæum.
- { Figura stans, sinistro brachio Columnæ nixa, Hastam  
per transuersum gerens.
- \* TR. P. VIII. IMP. XV. COS. VII. P. P. { Captiuus genuflexus, supra cuius caput Trophæum cum  
duobus Pilis, & Scuto.
- { Figura nuda stans, sinistro brachio Columnæ nixa, dextra  
Globum, Hastam per transuersum tenens.
- { Figura insidens Columnæ Rostratæ, dextra Hastâ tenens.

T. CÆSAR VESPASIANVS.  
\* TR. P. VIII. COS. VII. Captiuus dextrum genu flectens, reuinctis manibus ad Trophæum.  
*Num. Fesch.*

- \* ANNONA AVGVSTI. Figura stans, dextra Palladium, sinistra Cornucopiaz, hinc ad pedes Vasculum  
Spicis plenum, illinc Prora Nauis ornata. *Num. Arscot. tab. 29. n. 7.*
- \* PONTIF. MAXIM. Figura sedens, dextra Hastam, sinistra Ramum. *Num. Arscot. tab. 29. n. 23.*
- \* PONT. MAX. Imp. Eques, dextra Spiculum gerens. *Vaillant. Tom. 2. f. 52.*
- \* EX S. C. Victoria laureata Clypeum imponit Trophæo, ad cuius pedes Captiuus sedet. *Oysel.  
tab. 69. n. 5.*

IMP. TITVS CÆS. VESPASIANVS P. M.  
\* TR. P. VIII. IMP. XIII. COS. VII. P. P. Quadrigæ Triumphales, ex quibus flos erumpit.  
*Oysel. tab. 92. n. 5.*

- \* TR. P. VIII. IMP. XIII. COS. VII. P. P. (Capricornus supra Globum. P. Mintj. (Figura insisters Columnę Rostratę, dextra Hastam. *ibid.*)
- IMP. T. CÆS. VESP. AVG. P. M. TR. P. COS. VII.
- \* VESTA P. R. Figura muliebris velata sedens, quę dextra Paterā tenet. *Ex Museo Ruzini I. C. Bon.*
- IMP. T. CÆS. VESP. AVG. P. M. TR. P. COS. VII.
- S. C. Spei Typus.
- CÆSAR DOMITIAN. COS. DES. VII. S. C. Figura Equestris Scipionem tenens, dextra Globum accipit à Roma sedente.
- \* FELICIT. AVGVST. S. C. Figura stans, dextra Hastam, & Ramum, sinistra Cornucopię.
- Musæi Cospiani.*
- IMP. TITVS CÆS. VESPASIAN. AVG. P. M.
- \* SALVTI AVGVSTI S. C. Templum, aut Ara. *Paillan. Tom. I. f. 36.*
- IMP. T. CÆS. VESP. AVG. P. M. TR. P. P. P. COS.
- PAX AVGVSTI S. C. Figura stans, dextra Ramum, sinistra Cornucopię.
- IMP. T. CÆSAR VESPAS. AVG. P. M. TR. P. P. COS. VII.
- \* S. C. Caduceum alatum inter duo Cornucopię. *Num. Fascb.*
- \* TR. P. VIII. IMP. XIII. COS. VII. P. P. S. C. Figura sedens, dextra duo Papanera, sinistra Cornucopię. *Num. Arscot. tab. 29. n. 11.*
- \* S. C. Porticus Templi Pacis sex Columnis suffulta cum quinque Statuis. *Paillan. Tom. I. f. 36.*
- T. CÆSAR DIVI VESPASIANI F. AVGV.
- \* IVD. CAP. S. C. Iudæa lugens ad Palmam. *Num. Fascb.*

TITVS TR. P. IX. X. COS. VIII. IMP. XV. XVI. XVII.

COSS. Titus Aug. VIII. Domitian. Caf. VII.

A.P.C. 833.  
Christi 80.

*Incendium Roma maximum, quo Agrippa Balnea, Isis, & Serapidis Fana, Septa, Templum Neptuni, & Templum Iouis Capitolini flagrarunt.*

- IMP. TITVS CÆS. VESPASIAN. AVG. P. M.
- TR. P. IX. IMP. XV. COS. VIII. P. P. Trophæum cum duobus Captiuis assidentibus.
- IMP. TITVS CÆS. VESPASIAN. AVG. P. M.

TR. P. IX. IMP. XV. COS. VIII. P. P.

- Trophæum cum duobus Captiuis.
- Elephas.
- Sella, Gurnis ornata.
- Delphin, cum Aquila.
- Edificium, aut Porticus.
- Tripus, supra quem Delphin.
- Ara cum Fulmine.
- Figura sedens, dextra Ramum, sinistra Thædam.
- Delphin Anchorę implicitus. *Ex Thes. Mediceo. R. Noris.*

T. CAESAR IMP. VESPASIANVS.

- COS. VIII. Prora Nauis Rostrata cum Stella.
- IMP. T. CAES. VESP. AVG. P. M. TR. P. P. P. COS. VIII.
- IVDÆA CAPTA.

- \* TR. P. IX. IMP. XV. COS. VIII. P. P. (Delphin Anchorę implicitus. *Num. Arscot. tab. 30. n. 15.*)
- \* (Mensā cum Fulmine. *ibidem.*)

- IMP. T. CÆS. VESP. AVG. P. M. TR. P. P. P. COS. VIII. in alio *ibidem.* P. P.
- \* ÆTERNITAS AVGVSTI S. C. Figura stans, dextro pede Globum calcans, dextra Cornucopię, sinistra Hastam. *M. N.*
- \* ÆTERNITAS AVGVSTI S. C. Eodem Typo. *Pat. Ind. f. 8.*
- ÆTERNIT. AVGVSTI S. C. Figura stans, dextra Hastam, sinistra Cornucopię.
- \* ÆTERNIT. AVGVSTI S. C. Eodem Typo. *M. N.*
- \* ÆQVITAS AVGVSTI S. C. Figura stans, dextra Bilancem, sinistra Hastam. *M. N.*
- \* ÆQVITAS AVGVSTI S. C. Vt superior. *Musæi Cospiani.*
- ANNONA AVGVSTI S. C. (Figura dextra Victoriolam, sinistra Cornucopię)
- \* (Figura sinistra Cornucopię, dextra Victoriolam, ad pedes hinc Vasculum cum Spicis, illinc Prora Nauis. *M. N. TITVS*)
- CERES AVGVSTI S. C. Figura, dextra Spicas, sinistra Hastam.
- \* CERES AVGVSTI S. C. Eodem Typo. *M. N.*
- CAESAR DOMITIAN. COS. DES. . . . S. C. Figura Equestris
- \* CONCORDIA AVGVSTI S. C. in alio AVGVSTI S. C. Sedet Dea dextra Pateram, sinistra Cornucopię. *Ind. Cauotorta.*
- \* FELIC. PVBLIC. S. C. Caduceum, vel quid simile inter duas Spicas alligatum. *Ind. Cauotorta.*
- FELICIT. PVBLIC. S. C. Figura stans dextra Hastam, sinistra Cornucopię.
- \* FELIC. PVBLIC. S. C. Eodem Typo. *Ind. Cauotorta.*
- \* GENIO P. R. S. C. Genius seminudus, dextra Pateram ad Aram sacrificans, sinistra Cornucop. *M. N.*
- \* IVD. CAP. S. C. Palma, hinc Figura mæsta sedens, illinc Captiuus reuinctis post tergum manibus stat, propè eum Hastæ, & Scutum. *Ex Angellan. f. 88. n. 3.*
- \* IVDÆA CAPTA S. C. (Sedet Iudæa mæsta ad Palmam, Captiuusque deuinctis manibus retrosum stat, plura arma humi sunt. *Ind. Cauotorta.*)
- PAX AVGVSTI S. C. Figura stans, dextra Caduceum, sinistra ramum Olivę.
- \* PIETAS AVGVSTI S. C. Concordia iungens dexteras Titi, & Domitiani. *Musæi Cospiani.*
- PIETAS AVGVSTI S. C. Figura intermedia iungens duabus alijs dexteras.
- \* PROVIDENT. AVGVSTI S. C. Vt inferior. *Ex Thes. Mediceo. Reuerendissimus Noris.*

- PROVIDENT. AVG. S. C. Imp. Vespasianus radiatus, tradens Globum cum Temone Tito Aug.  
 \* PROVIDENT. AVGVST. S. C. Eodem Typo. *Ind. Cauotorta.*  
 IMP. T. CAES. VESP. AVG. P. M. TR. P. P. P. COS. VIII. *in alio absque P. P.*  
 \* PROVIDENT. AVGVSTA S. C. Eodem Typo. *Vaillant. tom. 1. f. 35.*  
 \* PROVIDENTIA AVGVSTI S. C. Vespasianus tradens Globum Tito Filio. *M. N.*  
 SALVS AVG. S. C. Salus sedens, dextra Pateram, sinistra Sellæ nixa.  
 SECVRITAS AVGVST. S. C. Figura sedens, dextram Capiti admouens.  
 \* SECVRIT. AVG. S. C. Figura sedens, dextra Sceptrum, sinistra elata, ad pedes Ara accensa.  
*M. N.*  
 Victoria, dextra Sertum, sinistra Palmam.  
 Spei Typus.  
 \* Meta. *Pat. Ind. f. 8.*  
 S. C. \* Imp. radiatus in Quadriga, dextra Ramum, sinistra habenas equorum. *M. N.*  
 \* Arcus pulcherrimus, supra quem hinc inde duo Trophæa, in medio Quadriga Victoriata,  
 & duæ Victoriæ, dextris Serta, sinistris Palmas. In Peristyllo S. P. Q. R. PIVS  
 TITO DIVI VESP. F. VESPASIAN. *Strad. f. 51.*  
 \* Imp. Eques, cui Roma Orbem porrigit. *Ind. Cauotorta.*  
 \* VESTA S. C. Vesta sedens, dextra Palladium, sinistra Hastam. *M. N.*  
 \* Templum rotundum, in cuius medio figura sedens. *Ind. Polatio.*  
 VICTORIA AVGVST. S. C. Victoria gradiens in Prora Navis, dextra Lauream, sinistra Palmam.  
 \* Vt superior. *Musæi Cospiani.*  
 \* VICTORIA AVGVSTI S. C. Victoria gradiens dextra Lauream, sinistra Palmam. *Ex Museo  
 Cospiano restit.*  
*Eruditissimus Laurentius Legatus Musæi Cospiani Illustrator, & Concinnator, ad Victoriæ  
 de Germanis à Tito reportatam, (de qua Suetonius) Nummum hunc refert in suis erudi-  
 tissimis obseruationibus fol. 352.*  
 IMP. TITVS CAES. DIVI VESP. F. AVG. P. M. TR. P. P. P. COS. VIII. S. C. In Arca Num-  
 mi, *in alia cum Capite Titi,*  
 Amphitheatrum Titi.  
 DIVO AVG. VESPAS. S. P. Q. R. Quadrigæ Elephatorum, quibus insidet Vespasian. dex-  
 tra Ramum, sinistra Victoriæ tenens.  
 MARS VICTOR S. C. Miles gradiens, dextra Victoriolam, sinistra Trophæum.  
 \* S. C. Mars gradiens, cum Spolijs. *Ind. Cauotorta.*  
 IMP. T. CAES. DIVI VESP. F. AVG. P. M. TR. P. IX. P. P. COS. VIII. | P. M. TR. P. P. P. COS. VIII.  
*Num. Fesch. S. C. Ind. Cauotorta.*  
 \* DIVO AVG. VESP. S. P. Q. R. Quadrigæ Elephatorum, vt in superioribus. *Ind. Cauotorta.*  
 \* DIVVS AVGVSTVS VESP. Imp. sedens, dextra Palmam, sinistra Hastam. *Num. Fesch.*  
 PAX AVG. S. C. Figura dextra Ramum, sinistra Cornucopiæ.  
 SECVRITAS ORBIS TERRARVM S. C. *Goltz. Thef. 9.*  
 SECVRITAS PROVINCIARVM S. C. *Ibidem.*  
 \* CONGIAR. TER. P. R. IMP. DAT. S. C. Titus sedens in substructione, in qua figura mulie-  
 bris, cum Tessera, & Cornucop., & alia figura militaris stantes, alia verò figura per Scalam  
 substructionem ascendit. *Num. Arscot. tab. 29. num. 20.*  
 IMP. T. CAES. DIVI VESP. F. AVG. P. M. TR. P. P. P. COS. VIII. In Arca Nummi.  
 \* DIVVS AVGVSTVS VESPASIAN. Figura radiata sedens, dextra Ramum, sinistra Hastam.  
*Angell. f. 88. num. 13. 14.*  
 \* MEMORIÆ DOMITILLÆ S. P. Q. R. Carpentum à duobus Mulabus vectum. *Ind. Cauotorta.*  
 IMP. T. CAES. VESP. AVG. P. M. TR. P. COS. VIII.  
 \* PAX AVGVST. S. C. Figura stans, dextra Ramum, sinistra Caduceum. *Ind. Polatio.*  
 \* SECVRITAS P. R. S. C. Figura sedens antè Aram, dextra Hastam, sinistro cubito Sellæ nixa.  
*Ind. Polatio.*

TITVS TR. P. X. XI. COS. VIII. IMP. XVII.

COSS. Sex. Annus Siluanus. T. Annus Verus Pollio.

A. V. C. 834.  
Christi 81.

Amphitheatrum, &amp; Balnea edificat, &amp; dedicat Titus, postea moritur, &amp; à Domitiano consecratur.

- Aug. DIVVS TITVS AVG. Caput Titi radiatum.  
 \* IVLIA AVGVSTA DIVI TITI F. Caput Iuliz. *Vaillant. Tom. 3. f. 51.*  
 Ar. DIVO TITO.  
 CONSECRATIO. Ara cum Igne.  
 \* LAquila Cælum respicientem. *P. Miny.*  
 DIVVS TITVS AVG. VESPAS. Caput Titi radiatum.  
 \* IVLIA AVGVSTA DIVI TITI F. Caput Iuliz. *Num. Fesch.*  
 \* ÆTERNITAS FLAVIORVM. Templum sex Columnarum, cum tribus Idolis supra fornicem,  
 hinc inde duæ Statuæ Equestres, supra quatuor Equi decurrentes. *Num. Arscot. tab. 30. n. 19.*  
*Templum sumptuosissimum à Domitiano constitutum in honorem Gentis suæ Flavia, in Regione  
 Urbis Sexta ad Malum Punicum, Domo, in qua olim natus erat. Auctor est Suetonius  
 in Domitiano.*  
 \* DIVO AVG. T. DIVI VESP. F. VESPASIANO S. C. Figura insidens spolijs, dextra ramum Olæ.  
 S. C. Amphitheatrum Titi.  
 DIVO AVG. T. DIVI VESP. F. VESPASIANO. Figura sedens coram Ara, dextra ramum Lauri,  
 sinistra Hastam.  
 IMP. CAES. DIVI VESP. F. DOMIT. P. M. TR. POT. S. C. In area Nummi.  
 \* IMP. CAES. DIVI VESP. F. DOMIT. AVG. P. M. TR. P. P. P. S. C. *Musæi Cospiani.*  
 IM.

IMPERATOR T. CAES. VESP. AVG. P. M. TR. P. P. P. COS. VIII. Caput Titi laureatum.  
 \* DIVO AVGVSTO T. DIVI VESPASIANI S. C. Figura muliebris sedens inter spolia, dextra  
 ramum Lauri. *Angellon. f. 84.*  
 DIVO AVG. T. DIVI VESP. F. VESPASIAN. AVG. Figura laureata in Sella Curuli spolijs in sidet.  
 \* Amphitheatrum cum Meta Sudantium. *Ind. Canocoria.*  
 DIVO AVG. DIVI VESP. F. VESPASIANO. Figura sedens dextra Ramum.  
 \* IMP. CAES. DIVI VESP. F. DOMIT. AVG. P. M. TR. P. P. S. C. In medio Nummo.  
*P. Carrarij.*  
 DIVO AVG. T. DIVI VESP. F. VESPASIAN. S. C. Figura spolijs insidens dextra ramum Olcae.  
 \* Amphitheatrum cum Meta &c. *Musaei Federiciani.*

COLONIARVM NUMMI.

Antiochia.

T. CAESAR IMP. TR. POT.  
 ANTIOCHIA. Caput Turritum.  
 T. CAES. IMP. TR. POT.  
 ANTIOCHIA. Caput Turritum. *Num. Fesch.*  
 T. CAESAR IM.  
 \* ANT. COL. Colonus instigans Boues ad aratram iunctos, in parte superiori media Luna. *Musaei Carrarij.*

Colonia Caesarea.

*Inter plures Caesareas Colonias, ad illam Palaestina, qua olim Pyrgos, seu Turris Stratonis Ptolemae, & alij  
 dicta fuit, referendum cenfeo Nummum, cum Titus in Palaestina sit diutius moratus occasione belli Hiero-  
 solimitani, ex quo verosimile est Coloniam ab eo sibi deductam, quam Plinius Apolloniam, & Coloniam  
 Primam Flavianam appellatam scribit.*

COLONIA CAESAREA LIBERA FLAVIA, *Spanhemius f. 784.*

Incerta.

T. CAESAR IMP. PONT.  
 COL. . . . . Colonus agens Boues, *M. N.*  
 \* Aquila expansilis, & Corona supra, in qua S. P. Q. R. COL. LYLA. . . . *Musaei Carrarij.*  
 Stobe.

T. CAESAR IMP. DOMITIANVS CAESAR. Caput Titi cum Laurea, & Domitiani sine Laurea,  
 in prospectu.  
 \* MVNICIP. STOBEN. Templum, in quo Figura cum Hasta. *Musaei Carrarij.*

TITI VXORES.

ARRICIDIA.

Tertullij Equitis Rom. Filia, absque Liberis decessit.

MARCIA FVLVIA.

Tito, priuato adhuc Ciui, mortua Arricidia nupsit, verum ab eo repudiata, vide *Sueton.* Ejus Filia Iulia incestuosa.



DOMITIANVS.

Nascitur Romae Patre Fl. Vespasiano, Matre Domitilla, statura fuit procera, vultu modesto, ruborisq; pleno, gran-  
 dibus oculis, verum acie hebetiore, pulcher, ac decens toto corpore, maxime in iuuenta, postea caluitio, & obe-  
 sitate ventris, & crurum gracilitate deformis. Homo audax, & iracundus, insidiator, & vaser, temerarius, & frau-  
 dolentus, viuente adhuc Tito Romam venit, in Castra introijt, & nomen, ac potentiam Imperatoris accepit, de-  
 ditque Militibus, quantum eis Frater dederat. Neminem vnquam vere, & ex animo dilexit, praeter paucas mu-  
 lieres. Patrem, Fratrem, & Amicos ignominiose tractauit, eos enim oderat, propterea quod ei non concessissent  
 omnia,

omnia, quæ postulauerat. In Germaniam cum Exercitu profectus, hoste nunquam viso reuertitur, deinde in Dacos, & Decebalum, sed bellum nulla ex parte attigit: erat enim non solum impatiens laboris corporis, sed etiam animo timido, & imbelli, petulansq; & libidinosus non modo in mulieres, sed & pueros: tamen magna Militum parte turpiter amissa, vt victor Romam literas misit. Posthac omnia insolenter egit, & ad rapinas, crudelitatem, ac caedes conuersus, amicorum, libertorum, & vxoris conspiratione, in cubiculo suo trucidatur; venerat enim in odium mariti Domitia vxor, timebatq; ne se interfici iuberet, deprehensis tabulis, quibus interficiendorum nomina erant inscripta; quare facta cum cubicularijs conituratione, eum necandum curauit ætatis eius anno 45. Imperij 15. Cadaver eius Phyllis nutrix furata sepeliuit. Quem Caluum dixit sua Roma Neronem. *Aufonius.*

T. FLAVIVS DOMITIANVS VESP. AVG. F. CAESAR. PRINC. IVENT.

*A. D. Kal. Iul. ab Exercitu Roma saluatur.*

*A.V.C. 822.  
Christi 69.*

COSS. Kal. Nouembris. *C. Quintius Atticus. Cn. Cael. Simplex.*

*Avr.* CAESAR AVG. F. DOMITIANVS,

CERES AVGVST. Figura stans, dextra Papauera, & Spicas, sinistra Hastam.

*Tacitus l. 3. Hist. sic scribit. Domitianum postquam nil hostilem metuebatur, ad Duces Parthium proceßum, & Caesarem consalutatum, Miles frequens, utquo erat in armis, ad paternos Penates deduxit.*

\* PRINCIPI IVENT. Figura Equestris, dextra elata, sinistra Sceptum Consulare. *Num. Arscor. Tab. 31. n. 3.*

*Æ.* DOMITIANVS CÆSAR.

\* S. C. Corona Laurea.

U Pallas dextram imponens Trophæo, sinistra Scutum, & Hastam. *Ind. Polatio.*

*Scribit Dio. in Domitiano, Minervam præcipuè ex omnibus Dijs à Domitiano cultam, atque ob eam causam Quinquatria magnificè celebrasse, in quibus Certamina Poetarum, Oratorum, Gladiatorum quotannis serè exhibebat in Albano Monte.*

T. FL. DOMITIANVS VESP. AVG. F. CAESAR PRINC. IVENT.

*A.V.C. 823.  
Christi 70.*

COSS. Kal. Iul. *Domitian. Cæs. M. Licin. Crassus Mutianus.*

*Cn. Pedius Castus loco Mutiani ponit Inscriptio Gruter. f. 573. n. 1.*

*Æ.* CAESAR AVG. F. DOMITIANVS COS. *al.* PRINCEPS IVENT.

\* PROVIDENT. S. C. Ara, vt in Augusto. *M. N.*

VICTORIA NAVALIS S. C. Victoria insistens Proræ Nauis.

VICTORIA AVGVST. S. C. Victoria, dextra Lauream, sinistra Palmam,

CAESAR DOMIT. CONS.

\* S. C. in Corona Laurea. *Ind. Caucortia.*

DOMITIANVS AVG. F. CAES. PRINC. IVENT. COS.

*A.V.C. 824.  
Christi 71.*

COSS. *Vespas. Aug. III. M. Cocceius Nerua.*

*Ar.*

\* PRINCEPS IVENTVTIS. Vesta sedens, dextra Palladium, sinistra Hastam. *Ex Thef. Theopol. J. C. Bon.*

DOMITIANVS CÆS. COS. DES. II.

*A.V.C. 825.  
Christi 72.*

COSS. *Vesp. Aug. IV. T. Caesar II.*

*Æ.* CÆSAR AVG. F. DOMITIANVS COS. DES. II.

\* PROVIDENT. S. C. Ara accensa. *M. N.*

\* VESTA S. C. Templum rotundum quatuor Columnarum, in quo Dea Vesta, & duæ aliæ statuæ in Vestibulo, & Lateribus in Basibus collocatæ. *Ind. Caucortia.*

DOMITIANVS CÆSAR COS. II. PRINC. IVENT.

*A.V.C. 826.  
Christi 73.*

COSS. *Domitianus Cas. II. M. Valer. Messallinus.*

*Avr.* CÆS. AVG. F. DOMIT. COS. II.

Statua Equestris habitu Pacificatoris.

VICTORIA AVGVSTI. Victoria stans, dextra Lauream, sinistra Palmam.

\* VICTORIA AVGVST. Victoria habens in Clypeo S. P. Q. R. *Vaill. tom. 2. f. 56.*

*Ar.*

CÆS. AVG. F. DOMIT. COS. II.

Domitiani statua equestris habitu Pacificatoris.

VICTORIA AVGVSTI. Vt superior Aureus.

CÆSAR AVG. F. DOMITIANVS COS. II.

\* PRINCEPS IVENTVTIS. Figura mul. velata, & Stolata sedens, sinistra Parazonium, dextra statuam veluti Martis armati. *Musai Cospiani.*

*Æ.*

CÆS. AVG. F. DOMITIAN. COS. II.

ÆQVITAS AVGVST. S. C. Figura stans dextra Bilancem, sinistra Hastam.

CONG. II. COS. II. Imp. Congiarium distribuens.

*Suetonius in Domitiano Congiarium Populo Nummorum tercentum, ter dedit.*

FELICITAS PVBLICA S. C. Figura, dextra Ramum, sinistra Cornucopiæ.

PAX



- PAX AVGVSTI S. C. Pacis Typus, dextram portendentis,  
 \* PAX AVGVST. S. C. Stat Dea dextra Pateram, sinistra Ramum Oleæ, laevo cubito Columnæ  
 admittens. *Ind. Cauotorta.*  
 PRINCIPI IVVENT. S. C. Statua Equestris.  
 \* PROVIDENTIA S. C. Ara, seu Templum Iani clausum. *Ind. Cauotorta.*  
 { Spei Typus.  
 S. C. \* } Domitianus eques, dextra elata, sinistra Labarum tenet. *Ind. Polatio.*  
 \* } Templum sex Columnarum, cum tribus intus statuis. *M. N.*  
 \* } Quadrigæ, Domitiano ductore. *M. N.*  
 \* VICTORIA NAVALIS S. C. Victoria Proæ Navis insistens, dextra elata cum Serto, sinistra  
 Palmam. *M. N.*  
 \* VICTORIA AVGVSTI S. C. Victoria proæ Navis insistens, dextra Lauream, sinistra Palmam,  
*M. N.*  
 CÆSAR AVGVSTVS. Caput Domitiani Laureatum.  
 \* DOMITIANVS COS. II. Caduceum in medio duorum Cornucopiæ. *Ind. Polatio.*

DOMITIANVS CÆS. COS. III.

COSS. *Vesp. Aug. V. T. Flau. Domit. Cas. III. suffectus.*

*A.V.C. 827.  
Christi 74.*

- Aur.* CÆS. AVG. F. DOMIT. COS. III.  
 PRINCEPS IVVENTVTIS. Spei Typus.  
*Ar.* CÆS. AVG. F. DOMIT. COS. III.  
 FIDES PVBL. Duæ dextræ iunctæ, cum Caduceo, duobus Papaueribus, & Spicis totidem medijs.  
*Æ.* CÆSAR AVG. F. DOMITIAN. COS. III.  
 \* S. C. Spei Typus. *M. N.*  
 \* PRINCEP. IVVENTVTIS S. C. Imp. super equo decurrens. *Ind. Cauotorta.*

DOMITIANVS CÆS. COS. IIII.

COSS. Kal. Iul. *Domitian. Cas. IIII. M. Licinius Crassus Mutianus.*

*A.V.C. 828.  
Christi 75.*

- Aur.* CÆSAR AVG. F. DOMITIANVS AVGV. PONT.  
 COS. IIII. Cornucopiæ.  
*Ar.* CAESAR AVG. F. DOMITIANVS AVGV. PONT.  
 COS. IIII. Pegasus alatus.  
 CAESAR AVG. F. DOMITIANVS.  
 \* COS. IIII. Pallas dextra elata cum Iaculo, sinistra Scutum, stans in Proca Navis. *Thes. Theopol.*  
*Æ.* CAES. AVG. F. DOMITIANVS COS. IIII.  
 \* ANNONA AVCVST. S. C. Ceres Sellæ insidens cum Canistro. *Ind. Cauotorta.*  
 \* PAX AVGVST. S. C. Pax stans, dextra Ramum, sinistra Cornucopiæ. *Ex Ind. Polatio.*  
 \* S. C. Spei Typus. *Ind. Polatio.*

DOMITIANVS CAES. COS. V.

COSS. Kal. Iul. *Domitianus Cas. V. Ti. Plautius Silvan. Elianus.*

*A.V.C. 829.  
Christi 76.*

*Expeditio Domitiani Sarmatica feliciter consumata.*

- Aur.* CÆSAR AVG. F. DOMITIANVS,  
 { Figura Militis Galeata decurrens, dextra elata,  
 COS. V. | Lupa cum Romulo, & Remo.  
 { Sarmata genuflexus restituens Signa Militaria.  
*Expeditiones (Domitianus) partim spontè suscepit, partim necessario, spontè in Cettos, necessario  
 una in Sarmatas, legione cum legato simul casa. Suctonius, qui paulò post belli exitum de-  
 scribit sic. De Sarmatis lauream modo Capitolino Ioui retulit. Nummi verò nos docent,  
 amissa cum cæsa Legione Signa, à Sarmatis restituta.*  
 \* SARMATIA DEVICTA. Figura mæsta insidens Scuto Germanico oblongo, propè quem Sagitta  
 fracta. *Num. Arscot. tab. 32. n. 11.*  
*Ar.* CÆSAR AVG. F. DOMITIANVS.  
 { Figura Equestris decurrens, vt superior.  
 COS. V. | Lupa cum Romulo, & Remo, in imo Nauicula.  
 { Sarmata restituens Signa Militaria genuflexus.  
 CÆSAR DIVI AVGV. VESP. DOMITIANVS COS. V.  
 PRINCEPS IVVENTVTIS. { Duæ dextræ iunctæ amplectentes Signum Militare.  
 \* | Venus stans Columnæ nixa. *P. Miny.*  
 { Figura stans Columnæ nixa, dextra Serpentem, sinistra Pateram.  
 \* PRINCEPS IVVENTVTIS. Minerva Galeata, dextra elata cura Iaculo, sinistra Scutum. *Pat.  
 Suet. f. 434.*  
 \* SIGNIS A SARMAT. RECEPT. Figura genuflexa Signum Militare dextra elata porrigens. *Num.  
 Arscot. tab. 31. n. 22.*  
*Æ.* CÆSAR DIVI AVGV. VESP. DOMITIANVS COS. V.  
 PAX AVGVST. S. C. Figura stans, dextra Hastam, sinistra Cornucopiæ.  
 CÆSAR AVG. F. DOMITIAN. COS. V.  
 \* FELICITAS PVBLICA S. C. Figura stans, dextra Caduceum, sinistra Cornucopiæ. *M. N.*

- CÆS. AVG. F. DOMITIAN. COS. V.  
 VICTORIA AVGVSTI S. C. Victoria insidens Proræ, dextra Coronam, sinistra Palmam.  
*Ind. Caenotorta.*  
 \* PRINCEPS IVVENTVTIS S. C. Figura Equestris Hastam sinistra tenens. *Reuerendiss. Noris*  
*Cænotaph. Pisan. f. 109.*

DOMITIANVS COS. VI. CÆS. PRINC. IVVENT.

COSS. Kal. Iul. *Domitianus Cæs. VI. Cn. Iul. Agricola.*

*A.V.C. 830.*  
*Christi 77.*

- Aur.* CÆSAR AVG. F. DOMITIANVS COS. VI.  
 PRINCEPS IVVENTVTIS. ¶ Salutis Typus.  
 ¶ Figura sedens, sinistra Hastam, dextra Victoriolam tenens.  
*Ar.* CÆSAR AVG. F. DOMITIANVS COS. VI.  
 PRINCEPS IVVENTVTIS. ¶ Salutis Typus vt supra.  
 ¶ Figura sedens, dextra Palladium, sinistra Hastam.  
*Æ.* CÆSAR AVG. F. DOMITIANVS COS. VI.  
 S. C. Spei Typus.  
 \* PRINCEPS IVVENTVTIS S. C. Imp. Eques, dextra elata, sinistra Labarum. *Ind. Polatio.*

DOMITIANVS COS. VI. PRINC. IVVENT.

COSS. *L. Ceionius Commodus Verus. D. Nouius Priscus.*

*A.V.C. 831.*  
*Christi 78.*

DOMITIANVS CÆS. DIVI VESP. AVG. F. COS. VI. DES. VII. *Mortuo Patre.*

COSS. *Vespas. Aug. IX. Titus Aug. VII.*

*A.V.C. 832.*  
*Christi 79.*

- Æ.* CÆSAR DIVI AVG. F. DOMITIANVS COS. VI.  
 \* PAX AVGVST. S. C. Figura stans, dextra Ramum, sinistra Cornucopiæ. *M. N.*  
 \* S. C. Spei Typus. *Ind. Caenotorta.*  
 CÆSAR DIVI AVG. VESP. F. DOMITIAN. . . . .  
 \* VICTORIA AVG. S. C. Victoria alata, dextra Palladium, sinistra Palmam. *Ind. Caenotorta.*

DOMITIANVS CÆS. COS. VII.

COSS. *Titus Aug. VIII. Domitianus Cæs. VII.*

*A.V.C. 833.*  
*Christi 80.*

- An.* CÆS. AVG. F. DOMITIANVS COS. VII.  
 PRINCEPS IVVENTVTIS. ¶ Vesta sedens, dextra Palladium, sinistra Hastam puram.  
 ¶ Duæ dextræ iunctæ Caduceo medio.  
 CÆSAR DIVI F. DOMITIANVS COS. VII.  
 ¶ Sella cum Galea imposita.  
 PRINCEPS IVVENTVTIS. } Ara cum igne.  
 } Capra Amalthæa in Corona.  
*Ar.* CÆS. DIVI F. DOMITIANVS COS. VII.  
 ¶ Sella, cui Galea est imposita.  
 ¶ Ara cum igne.  
 \* PRINCEPS IVVENTVTIS. } Figura stans. *P. Minij.*  
 } Capra Amalthæa in Corona.  
 } Minerua, sinistra Clypeum, dextra Hastam.  
 \* VICTORIA AVGVST. Victoria alata sedens dextra Lauream, sinistra Palmam. *Patin. Thes.*  
*Æ.* CÆSAR DIVI VESP. F. DOMITIANVS COS. VII.  
 \* S. C. Pallas, dextra Fulmen, sinistra Hastam, ad pedes Clypeus. *M. N.*  
 CÆSAR DIVI AVG. VESP. F. DOMITIANVS COS. VII.  
 \* PAX AVG. S. C. Figura stans, dextra Ramum, sinistra Cornucopiæ. *M. N.*  
 \* ¶ Spei Typus. *Ind. Polatio.*  
 S. C. \* ¶ Mars Gradivus. *M. N.*  
 \* ¶ Pallas Galeata, dextra Iaculum, sinistra Clypeum. *M. N.*  
 \* Spei Typus absque inscriptione. *Ex Ind. Polatio.*  
 CÆSAR DIVI VESP. F. DOMITIAN. COS. VII. *in alio DOMITIAN. Ind. Caenotorta.*  
 \* SECVRITATI . . . . . S. C. Figura sedens coram Ara, dextra elata. *M. N.*  
 \* S. C. ¶ Pallas stans, dextra Fulmen, sinistra Hastam, ad pedes Clypeus. *M. N.*  
 \* ¶ Spei Typus. *M. N.*  
 \* VESTA S. C. Figura sedens, dextra Palladium, sinistra Hastam. *Ind. Polatio.*  
 CÆSAR AVG. F. DOMITIAN. COS. VII.  
 \* CERES AVGVST. S. C. Ceres stans, dextra Spicas, sinistra Hastam. *Ind. Polatio.*  
 \* PRINCIPI IVVENTVTIS S. C. Figura Equestris decurrens, dextra Sceptrum, sinistra elata.  
*Angellon. f. 98. n. 3.*  
 CÆS. DIVI VESP. F. DOMITIAN. COS. VII.  
 S. C. ¶ Figura stolata, sinistra Hastam, ad pedes Clypeus.  
 ¶ Pallas cum Clypeo.  
 CÆS. DIVI AVG. VESP. F. DOMITIANVS COS. VII.  
 \* ÆQVITAS AVGVST. S. C. Æquitatis Typus. *Ind. Caenotorta.*  
 CONCORD. AVG. S. C. Figura sedens, dextra Pateram, sinistra Cornucopiæ.  
 PAX AVGVST. S. C. Pacis Typus.  
 PRINCEPS IVVENTVTIS S. C. Duæ dextræ tenentes Signum Militare coronatum.

ROMA

ROMA S. C. Roma insidens spolijs dextra Victoriolam.  
S. C. ¶ Figura stans dextra Hastam, sinistra Clypeum.  
└ Figura dextram porrigens super Ara aiaæ Figuræ, cui tertia assistit cum Hasta, & Clypeo.

DOMITIANVS P. M. TR. P. IMP. II. COS. VII. *Mortuo Tito Aug. Fratre A. D. Id. Septembr.*

COSS. *Sex. Annius Siluanus. T. Annius Verus Pollio.*

A. V. C. 834  
Christi 81.

*Germanicus in Nummis scribitur.*

*Ar.* IMP. CÆSAR DOMITIANVS AVG. P. M. *in alio* TR. P. COS. VII.  
IUPITER CONSERVATOR. Aquila insistens Fulmini.

*Aquila fingitur à Poetis in bello Giganteo Ioui arma ministrasse, unde Virgil. 9. Æneid.*  
Pedibus Iouis armiger vincis,

*Constat tamen Reges fuisse Saturnum, & Iouem, sed cum hic cum Patre Saturno haberet de Agris contentionem, ortum est inde bellum, ad quod egrediens Iupiter, Aquila videt augurium, cuius cum vicisset auspicio, fictum est, quod ei pugnanti tela ministrasset, unde & à felici augurionatum est, ut Aquila Miltium Signa comitensur, ab eiusdem etiam natura figmentum illud ortum est, eam ob causam quod nimis sit caloris, adeo ut oua quibus incubat possit coquere, nisi admoueat Gagatem lapidem frigidissimum.*

DOMITIANVS AVGVSTVS. *in alio* GERM.

\* IMP. CÆS. Templum pulcherrimum Tetrastylum in conum desinens, in cuius medio Iupiter seder cum Hasta. *Vaillant. Tom. 2. f. 54.*

*Suetonius in Domitiano scribit, inter alia publica opera ab eodem perfecta, nouam excitasse Ædem in Capitolio Ioui Conseruatori, qua potest esse Nummo hoc descripta.*

GERMANICVS, Quadrigæ Triumphales.

\* DOMITIA AVGVSTA IMP. DOMITIAN. Caput Domitiæ. *Vaillant. Tom. 2. f. 54.*

\* Sine Epigraphe, ¶ Figura nuda stans, dextra capiti, vas circumuoluens, ex quo quid defluit, læua Cornucopiæ, à dextris Cippus cum Icuncula Signum Militare gestante, & sinistris Aquila alis expansis, vel fortè Anser. *Vaillant. Tom. 2. f. 56.*  
└ Caput Palladis pectore Loricato cum Ægide. *ibidem.*

IMP. DOMIT. AVG. P. M. COS. VII.

S. C. Cornix.

*Ar.* IMP. CÆSAR DOMITIANVS AVG. P. M.

TR. P. COS. VII. P. P. Caduceum alatum. *Patin. Theaur.*

IMP. CÆS. DOMITIANVS AVG.

└ Ara.

TR. P. COS. VII. Tripus cum Coruo.

\* └ Ara cum Tabernaculo. *Thef. Theopol.*

IMP. CÆS. DOMITIANVS AVG. GERM. P. M.

TR. P. COS. VII. Ara vt superior.

└ Ara cum Fulmine.

└ Anchora, & Delphin eidem implicitus.

TR. P. COS. VII. DESIGN. VIII. } Sella Curulis Coronata.

└ Duo Cornucopiæ vtrinque.

└ Pallas cum Clypeo, & Hasta.

IMP. CÆS. DOMITIANVS AVG. PONT. *In alio* P. M.

└ Ara cum Igne.

TR. POT. COS. VII. DESIG. VIII. *In alio* P. P. } Pallas, dextra Victoriolam, sinistra Hastam, & Parmam.

└ Fulmen supra Aram.

\* TR. P. COS. VII. DES. VIII. P. P. ¶ Pallas, dextra Iaculum, sinistra Clypeum. *M. N.*

\* └ Delphinus insistens Tripodi. *Musæi Danie.*

IMP. CÆS. DOMIT. AVG. P. M.

TR. P. COS. VII. DES. VIII. P. P. ¶ Ara.

\* └ Tripus à superiori diuersus. *P. Minij.*

DOMITIANVS CÆSAR AVG. P. P.

AVG. *In Corona Quercea.*

IMP. CÆSAR DOMITIANVS AVG.

\* TR. P. COS. VII. Sella Curulis. *Num. Fesch.*

IMP. CÆS. DIVI VESP. F. DOMITIAN. AVG. IMP. *In alio* GERM.

TR. P. COS. VII. DES. VIII. P. P. ¶ Ara.

└ Pallas, dextra Victoriolam, sinistra Hastam cum Clypeo.

IMP. DOMITIANVS AVG. P. M.

IUPITER CONSERVATOR. Aquila insistens Fulmini.

SALVS AVGVSTI. Figura sedens, cubito Sellæ nixa, dextra Ramum tenens.

\* CONCORDIA AVG. Figura sedens, dextra Spicas, & Papauer, sinistra Cornucopiæ. *Num. Arscot. tab. 31. num. 23.*

\* FELICITAS PROVINCIIARVM. Figura stans, dextra Ramum, sinistra Cornucopiæ. *ibidem n. 24.*

IMP. CÆSAR. } Templum tetrastylum, in cuius medio Pallas, cum Hasta, & Clypeo. *Vaill. som. 2. f. 51.*

\* } Templum extaphylum, in cuius aditu tres figuræ, quarum media Iouem exhibet. *ibidem.*

\* PIETAT. AVGVST. Figura mul. sedens ante quam Puerulus prætextatus stans. *ibidem.*

\* VESTA. Templum Vestæ rotundum, quatuor Columnis fultum, in quo figura instans basi, sinistra Hastam. *Num. Arscot. tab. 31. num. 21.*

IMP.

IMP. CÆS. DOMITIANVS AVG. G. P. M. Caput Domitiani Laur.

\* DOMITIA AVGVSTA. Imp. Domit. Caput Domitiæ. *Patin. Thesaur.*

IMP. CÆS. DOMITIANVS AVG. P. M.

\* SALVS AVGVST. Figura sedens dextra duas Spicas porrigens, sinistra sedi nixa. *P. Minij.*

IMP. DOMIT. AVG.

\* Isis in Templo tetraſtylo. *Ex Museo Ruzini I. C. Bon.*

IMP. DOMITIAN. CÆS. DIVI VESP. AVG. F. P. M. TR. P. COS. VII.

PAX AVGVST. S. C. Figura stans, dextra Ramum, sinistra Cornucopiæ.

IMP. DOMIT. AVG. GERM. Caput Domit. Galeatum,

└ Laurus.

└ In Corona Quercæ.

S. C. } Nauiſ expansis velis.

└ Vas Spicis reſertum.

└ Clypeus cum Hasta per tranſuerſum.

IMP. CÆS. DIVI VESP. F. DOMITIAN. AVG. P. M. *aliq* IMP. *aliq* GERM.

└ Figura stans, sinistra Clypeum.

└ Pallas stans, dextra elata, cum Iaculo.

└ Figura gradiens, dextra elata, sinistra Scutum.

TR. P. COS. VII. DES. VIII. P. P. S. C. \* } Pallas stans, dextra Victoriolam, sinistra Hastam, ad pedes Scutum. *M. N.*

\* } Pallas Galeata stans, dextra Iaculum. *M. N.*

\* } Pallas stans, dextra Fulmen, sinistra Hastam, &

└ Scutum ad pedes. *Ind. Polatio.*

IMP. DOMITIANVS AVG.

S. C. Cornucopiæ fructibus plenum.

IMP. DOMITIAN. AVG. GERM.

\* S. C. Tria Papauera, cum quatuor Spicis conligata. *M. N.*

DOMITIANVS AVGVSTVS.

\* S. C. In Laureæ. *M. N.*

\* CERES AVGVSTA S. C. Figura stans, dextra Spicas, sinistra Hastam. *Num. Arscot. tab. 31. n. 6.*

\* DIANA AVGVSTA S. C. Diana cum Canè. *Patin. Ind. f. 9.*

\* MARS VICTOR S. C. Mars Gradus dextra Victoriolam, sinistra Trophæum. *ibidem n. 7.*

\* └ Figura Equeſtris Paludata, dextram eleuans. *Vaillant. Tom. 1. f. 40*

\* └ Iupiter sedens in aditu Templi, hinc inde Victoriolæ extra Templum. *idem f. 41.*

\* └ Templum Pacis sex Columnis ſuffultum, in cuius aditu tres Figure Cippis impositæ. *ibid.*

S. C. \* } Amphitheatrum à Patre Veſpaſiano inchoatum. *idem f. 42.*

\* } Victoria sinistro pede Globo nixa, dextra Lauream, sinistra Palmam. *Pat. Ind. f. 9.*

\* } Trophæum cum duobus Captiuis hinc inde ſedentibus. *ibidem.*

\* └ Victoria gradiens sinistra Signum Militare, quod dextra super caput aptat. *ibidem.*

\* VESTA S. C. └ Templum rotundum quatuor Columnis ornatum, in cuius medio Icuncula basi imposita. *Vaillant. Tom. 1. f. 42.*

\* └ Figura sedens. *Patin. Ind. f. 9.*

IMP. DIVI VESP. F. DOMITIAN. AVG. GERM.

\* GERMANICVS COS. VII. S. C. Imp. Eques decurrens. *Musei Papatotti.*

IMP. CÆS. DIVI AVG. VESP. F. DOMITIAN. COS. VII. Caput Domitiani Laureatum.

CONCORDIA AVGVST. Figura muliebris sedens dextra Pateram, sinistra Cornucopiæ. *Musei I. G. Bidellij.*

DOMITIANVS TR. P. I. II. COS. VIII. IMP. III. IV. V. VI. CENSOR. PERP.

COSS. *Domit. Aug. VIII. T. Flavius Sabinus.*

*A. V. C. 835,*  
*Christi 82.*

*In Germaniam cum Exercitu profectus Domitianus, & hoste nunquam viso, ut victor redit.*

*Aur.* \* DE GERM. Clypei, Tubæ, Labarum, & cætera spoliiorum genera. *Num. Arscot. tab. 31. n. 6.*

\* DE GER. Aceruus spoliarum. *Oysel. tab. 24. n. 12.*

*Ar.* IMP. CÆS. DOMIT. AVG. P. M. *in alio* DOMITIANVS.

TR. POT. COS. VIII. └ Ara cum igne.

└ Tripus cum Delphino.

TR. POT. COS. VIII. DES. VIII. P. P. *Golz. 38.*

TR. POT. IMP. II. COS. VIII. DES. VIII. P. P. └ Fortuna stans, dextra Temonem, sinistra Cornucopiæ.

└ Figura Galeata pubetenus.

VICTORIA AVGVST. Victoria sedens dextra Lauream.

IMP. CÆSAR DOMITIANVS AVG.

DIVVS CÆSAR IMP. DOMITIANI F. Infans Globo insidens Stellis circumdatus.

*Ex Domitia Vxore Filium genuisse Domitianum, in secundo eiusdem Consulatu, A. V. C. scilicet 826., Auctor est Suetonius in Domit.: eundem verò Infantem mortuum, & à Patre Consecratum, Cesaremq; appellatum, Nummi.*

IMP. CÆS. DOMITIANVS AVG. P. M.

\* TR. POT. COS. VIII. P. P. Delphinus Aræ implicitus. *Musei Davia.*

*Æ.* IMP. CÆS. DIVI VESP. F. DOMITIAN. AVG. P. M. *in alio* CEN.

P. M. TR. POT. P. P. IMP. III. COS. VIII. DES. VIII. S. C. *Golz. 38.*

TR. P. COS. VIII. DES. VIII. P. P. S. C. └ Pallas stans dextra Hastam.

\* └ Pallas gradiens dextra elata cum Iaculo, sinistra Scutum. *Ind. Polatio.*

TR.

IMP. CÆS. DIVI VESP. F. DOMITIAN. AVG. P. M. *in alio* CEN.

\* TR. P. COS. VIII. DES. VIII. P. P. S. C. } Pallas Galeata, dextra Hastam cum Clypeo, sinistra Scutum. *M. N.*  
 } Minerva Galeata, dextra Fulmen vibrans, sinistra Scutum. *Ind. Caenotorta.*

TR. P. II. *alij* IMP. III. COS. VIII. DES. VIII. P. P. S. C. } Figura Galeata, dextra Scipionem, sinistra Hastam, & Clypeum.  
 } Figura Galeata, dextra Fulmen, sinistra Hastam.  
 } Eadem Figura, dextra Fulmen, sinistra Hastam.

*Seruius. In libris Etruscorum lectum est, iactus Fulminum Manubias dici, & certa esse Numina possidentia Fulminum iactum, ut Iouem, Vulcanum, & Mineruam, unde nec alijs hac Numinibus dantur.*

IMP. DOMITIAN. CÆS. DIVI VESP. AVG. P. M. TR. P. P. P. COS. VIII. *in alio deoff* P. P. PAX AVGVST. S. C. Figura stans sinistra Cornucopie.

\* S. C. Mars Gradivus, dextra Hastam, sinistra Spolia. *M. N.*

IMP. CÆS. DIVI VESP. F. AVG. P. M. TR. P. P. P. COS. VIII.

\* ROMA S. C. Figura Galeata insidens spolijs. *M. N.*

IMP. CÆS. DOMIT. AVG.

\* . . . . COS. . . . . Arcus, supra quem Quadrigæ Elephantorum. *Angell. f. 99. n. 12.*

IMP. CÆS. DOMIT. AVG. GERM. CENS. TR. P. P. P.

\* ANNONA AVGVSTI S. C. Figura Cereris sedentis, & Annonæ stantis, vt in Vitellio. *Vaillant. Tom. 1. f. 38.*

\* COS. VIII. S. C. Victoria dextra Lauream imponens Imperatori, sinistra Palmam. *Oysel. tab. 69. n. 7.*

\* Arcus pulcherrimus, supra quem duo Quadrigæ Elephantorum. *Pat. Suet. f. 431.*

\* S. C. } Victoria inscribens Clypeo Palmæ appenso DE GER., ad pedes Palmæ sedet Figura mæsta. *Ex Ind. Polatto.*

\* Victoria gradiens, sinistro humero Trophæum ferens, dextram eleuans. *ibidem.*

DOMITIANVS TR. P. II. III. COS. VIII. IMP. V.

COSS. *Domitianus Aug. IX. Q. Petilius Rufus.*

*A.V.C. 836. Christi 83.*

*Ar.* IMP. CÆS. DOMITIANVS AVG.

TR. P. II. COS. VIII. DES. X. P. P. *in alio* IMP. VII. Figura Galeata dextra Hastam, sinistra Clypeum.

DOMITIANVS TR. P. III. IV. COS. X. IMP. V.

COSS. *Domitianus Aug. X. Ap. Iunius Sabinus.*

*A.V.C. 837. Christi 84.*

*An.* IMP. CÆS. DIVI VESP. F. DOMITIAN. AVG.

\* COS. X. Germania, quæ mæsta sedet inter Ancilia. *Ex Thes. Mauroc. I. C. Bon. Ego potius credo Germaniam inter Peltas, & Scutos oblongos Germanicos, quam inter Ancilia sedere, sed cum Nummi videndi facultas data non fuerit Eruditissimi I. C. Bon. Schedis acquiescendum putavi.*

*Ar.* IMP. CÆS. DOMITIANVS AVG. GERMANIC.

P. M. TR. P. III. IMP. V. COS. X. P. P. } Pallas armata stans.  
 } Figura Galeata stans, sinistra Hastam, dextra Fulmen, ad talos Clypeus.  
 } Aquila cum Fulmine.

IMP. CÆS. DOMITIANVS AVG. GERM.

\* P. M. TR. POT. III. IMP. V. COS. X. P. P. Pallas Galeata stans, dextra Hastam. *M. N.*

*Ab.* IMP. CÆS. DOMITIAN. AVG. GERM. COS. X.

ÆQVITAS AVG. S. C.

FIDEI PVBLICÆ S. C. Figura stolata stans.

\* FIDES PVBLICA S. C. Figura stans. *Ex Pat. Ind. f. 9.*  
 IOVI CONSERVAT. S. C. Iupiter stans, sinistra Hastam.  
 IOVI DOMITORI ORBIS TERRARVM CENS, P. P.  
 IOVI IUVENI TRIVMPHATORI.

\* MONETA AVGVSTI S. C. Moneta stans cum attributis. *Musæi Caspiani.*

SALVTI AVGVSTI S. C. Ara.

\* S. C. Mars Victor Galeatus, dextra Victoriolam, sinistra Trophæa ferens. *Ind. Caenotorta.*

IMP. CÆS. DIVI VESP. F. DOMITIAN. AVG. GER. COS. X.

\* SALVTI AVGVSTI S. C. Ara. *M. N.*

IMP. CÆS. DOMIT. AVG. GERM. COS. X. CENS. P. P.

S. C. Victoria gradiens, dextram in sublime attollens, sinistra spolia super humeros.

IMP. CÆS. DOMIT. AVG. GERM. CENS. POT. P. P.

\* VICTORIA AVGVSTI S. C. Victoria stans, Trophæo aliquid dextra inscribens, sinistra Palmam. *M. N.*

IMP. CÆS. DOMIT. AVG. GER. COS. X. CENS. PERP. P. P. Caput Domit. cum Ægide.

\* S. C. Figura Equestris dextra elata, dextro Equi pede Rhenum calcans. *Tristan. f. 326.*

IMP. CÆS. DOMITIAN. AVG. GERM. COS. X.

\* IOVI CONSERVATORI S. C. Iupiter nudus cum Pallio, dextra Fulmen, sinistra Hastam. *Thes. Theopol.*

\* S. C. Mars Victor Galeatus, dextra Victoriolam, sinistra Trophæa ferens. *Ind. Caenotorta.*

LI IMP.

IMP. CÆS. DIVI VESP. F. DOMITIANVS AVG. GERM. COS. X.

\* S. C. Victoria gradiens super Proea Nautis, sinistro humero Hastam cum Trophæis sustinens, dextra elata. *Ind. Cauortia.*

\* FIDES EXERCITVVM S. C. Imp. stans antè Aram, dextram porrigit Figuræ Militari, propè quam duæ aliæ Figuræ Militares, cum Signo Legionario, & Scuto Legionis Fulminatrici, & Hasta. *Num. Arscot. tab. 31. n. 19.*

\* Figura muliebris, dextra Facem, qua arma comburit, sinistra Cornucopiæ. *Angellon. f. 95. n. 29.*

\* VICTORIA AVGVVS. S. C. Victoria stans, dextra Trophæum, sinistra Columnæ nixa Palmam tenet. *Oysel. tab. 68. n. 6.*

IMP. CÆS. DOMITIAN. AVG. GERM. P. P.

\* COR. GERM. IMP. Quadrigæ Triumphales Aurigante Imperatore. *Sambuci Emblem.*

DOMITIANVS TR. P. IV. V. COS. XI. IMP. VI. VII. VIII. IX.

COSS. Domitianus Aug. XI. T. Aurelius Fulvus.

De Cæcis, Dacisque, & Germanis Populis triumphat.

AP.C. 838.  
Christi 85.

IMP. CÆS. DOMIT. AVG. GERM. P. M. TR. P. III.

IMP. VIII. COS. XI. CENS. POT. P. P. Figura Galeata sinistra Hastam, dextra Clypeum.

IMP. CÆS. DOMITIANVS AVG. GERMANICVS.

\* P. M. TR. P. III. IMP. VIII. COS. XI. P. P. Figura Galeata, dextra Hastam tenens, sinistram super latus. *Ex Thes. Mediceo Reuerendissimus Noris.*

IMP. CÆS. DOMITIANVS AVG. GERMAN.

P. M. TR. P. III. IMP. VII. COS. XI. P. P. } Figura Galeata, dextra Fulmen, sinistra Hastam, ad pedes Clypeus.

\* } Aquila instans Fulmini. *Num. Fesch.*

U } Figura Galeata, sinistra Parmam, dextra Hastam.

IMP. CAES. DOMIT. AVG. GER. P. M. TR. P. III.

IMP. VIII. COS. XI. CENS. PER. P. P. Pallas stans.

IMP. CAES. DOMIT. AVG. GERM. P. M. TR. P. V.

IMP. VIII. COS. XI. CENS. POT. P. P. Figura insidens spolijs.

IMP. CAES. DOMITIAN. AVG. GERM. COS. XI.

\* GERMANICVS. Quadriga, quam Imp. dextrâ regit, sinistra Sceptum. *Pat. Suet. f. 431.*

*De Cæcis, Dacisq; post varia prelia duplicem Triumphum duxit. Sucton. in Domit.*

IMP. CAES. DOMIT. AVG. GERM. P. M. TR. P. III.

IMP. IX. COS. XI. CENS. POT. P. P. Figura Galeata, sinistra Hastam, dextra Clypeum.

\* IMP. VIII. COS. XI. CENSORIA POTEST. P. P. Figura nuda Scuto oblongo humi posito insidet, caputq; sinistra manu sustentat, Sagitta adest in medio contracta. *Smetius.*

IMP. CAES. DOMITIANVS AVG. GERMANIC.

\* IMP. VIII. COS. XI. CENS. POT. P. P. Germania seminuda mæsta scuto insidet, ponè Sagittæ fracta. *Parin. Thesaur.*

IMP. CAES. DOMITIAN. AVG. GERM. COS. XI.

\* ANNONA AVG. S. C. Figura sedens, ambabus manibus velum, in quo spicæ, ad pedes puerulus. *M. N.*

CENS. PERP. P. P. S. C. Caput Gorgoneum.

FIDES PVBLICA S. C. Figura stans, dextra Pateram, sinistra Cornucopiæ.

FORTVNÆ AVGVSTI S. C. Figura stans, dextra Temonem, sinistra Cornucopiæ.

GERMANIA CAPTA S. C. Trophæum de Germanis.

\* MONETA AVG. S. C. Monetæ stantis Typus. *M. N.*

SALVTIS AVGVSTI S. C. Ara.

\* SALVTI AVGVSTI S. C. Templum clausum cum quatuor Columnis. *Musæi Bassetti,*

Domitianus sacrificans togatus, & velatus.

Figura stans dextra Pateram super Aram.

Imp. & Milites sibi inuicem dextras dantes.

Duo Scuta cum Vexillo, ac alijs Signis Militaribus.

\* S. C. } Imp. & Milites dextras iungentes Ara intermedia. *M. N.*

\* } Trophæum cum binis Captiuis sedentibus ad pedes. *Ind. Cauortia.*

\* } Victoria volans, dextra Clypeum, in quo S. P. Q. R. *M. N.*

\* } Mars Gradius, dextra Victoriolam, sinistra Trophæum. *M. N.*

\* } Domitianus velato capite, & Gabinio cinctu stans antè Ædiculam sacrificans super Aram Mineræ Galeatæ, & Hastam tenenti sinistra, *M. N.*

VICTORIA AVGVSTI S. C. Victoria cum Trophæo.

IMP. CÆS. DOMIT. AVG. GERM. COS. XI. CENS. POT. P. P.

GERMANIA CAPTA S. C. Germania sedens Captiue habitu.

IOVI CONSERVAT. S. C. Iupiter dextra Fulmen, sinistra Hastam.

IOVI VICTORI S. C. Iupiter sedens, dextra Victoriolam, sinistra Hastam.

MONETA AVGVST. S. C. Monetæ stantis Typus. *M. N.*

PACI AVGVSTI S. C. Figura stans, sinistra Cornucopiæ, dextra Facem, qua arma comburit.

SALVTI AVGVSTI S. C. Ara. *M. N.*

Victoria dextra Globum tenens, in quo S. P. Q. R.

Duo Scuta cum Vexillo, & alijs Signis Militaribus.

S. C. } Figura stans, dextra Scipionem, ad cuius pedes alia cum Clypeo procumbit.

Figura sacrificans coram Ara, dextra Pateram.

\* } Figura Militaris, dextra Lauream, sinistra Trophæum. *Musæi Caspiani.*

U } Tres Figuræ ad Aram sacrificantes.

Figura



Figura stans, dextram pectori admouens, sinistra Scipionem cum alia Figura humi iacente cum Clypeo oblongo.

- \* S. C. Imp. stans cum Prouincia Germaniz genuflexa, Scuto, & Hastæ adnitens. *Ind. Cautorta.*
- \* Victoria inscribens Clypeo Lauro alligato, ad cuius pedes Figura sedens gemetis habitu. *M. N.*
- \* Mars Gradivus. *M. N.*

\* Iupiter stans, dextra Fulmen, *Musæi Caspiani.*

- \* VICTORIÆ AVGVSTI S. C. Victoria inscribens Scuto Trophæo appenso, *Ind. Polatio.*

IMP. CÆS. DOMIT. AVG. GERM. COS. XI. CENS. PERP. P. P.

ADVENT. AVGVSTI S. C. Imp. dextram porrigit Romæ Paludatæ Globum tenenti.

*Ad reditum eiusdem ex Germania post Daqas victas.*

ANNONA AVGVSTI S. C. Figura sedens cum Face, & Canistro frugum, antè quam figura semi-nuda stans.

- \* GERMANIA CAPTA S. C. Trophæum, ad cuius pedes hinc figura muliebris sedens, illinc virilis nuda stans, cum Parma. *Pat. Ind. f. 9.*

Figura, dextrâ Scipionem, sinistra Hastam, dextro crure Captiuum humi iacentem supplantans.

S. C.

I Imp. ad Aram Sacrificans, cum tribus Militibus adstantibus,

VICTORIA AVGVSTI S. C. Victoria coram Trophæo.

IMP. CÆS. DOMIT. AVG. GERM. COS. XI. CENS. PERP.

- \* IOVI CONSERVAT. S. C. Iupiter nudus stans, dextra Fulmen, sinistra Hastam. *Ind. Cautorta.*

IMP. CÆS. DOMIT. AVG. GERM. COS. XI. CENS. PERP.

- \* ANNONA AVG. S. C. Insidet Ceres Sellæ cum Nauis Prora, aliaque parua figura Spicas porrigens. *Ind. Cautorta.*

- \* S. C. Imp. stans, dextrâ Parazonium, sinistra Hastam param, figuram iacentem Rheni fluuij calcans. *ibidem.*

IMP. DOMIT. AVG. GERM. COS. XI. Caput Domitiæ Spicis ornatum,

- \* S. C. Canistrum multis Spicis Frumenti repletum. *Ind. Cautorta.*

IMP. CÆS. . . . . PERP. P. M. TR. P. V.

- \* PATRAE. Figura mul. sedens, post quam alia figura nuda, dextra videtur figuram sedentem coronare. *Ind. Polatio.*

- \* PATR. Eodem Typo. *ibidem.*

DOMITIANVS TR. P. V. VI. COS. XII. IMP. X. XI. XII. XIII.

COSS. Domitian. Aug. XII. Ser. Car. Dolabella.

A. V. C. 839.  
Christi 86.

Primus Agon Capitolinus institutus.

IMP. CÆS. DOMIT. AVG. GERM. P. M. TR. P. V.

IMP. XI. COS. XII. CENS. Figura Galeata, dextra Pilum, sinistra Clypeum.

- \* IMP. XII. COS. XII. CENS. P. P. P. Pallas stans, dextra Pilum vibrans, sinistra Scutum, *Musæi Danie.*

Figura Pallas armata.

IMP. XIII. COS. XII. CENS. P. P. P. Figura dextra Fulmen, sinistra Clypeum, in alio Hastam, Pallas cum Noctua.

IMP. CÆS. DOMIT. AVG. GER. P. M. TR. P. VI.

IMP. XIII. COS. XII. CENS. PERP. P. P. *Golzins 39.*

IMP. XII. COS. XII. CENS. P. P. P. Pallas armata.

IMP. XIII. COS. XII. CENS. P. P. P. Pallas, dextra Fulmen, sinistra Hastam.

IMP. CÆS. DOMIT. AVG. GERM. COS. XII. CENS. P. P. P.

SALVTI AVGVSTI. *Lib. Relig. f. 107.*

IMP. DOMIT. AVG. GERM. COS. XII. Caput Apollinis cum Rama,

S. C. Aquila Ramo insidens,

\* Noctua. *Musæi I. C. Bidellij.*

IMP. DOMIT. AVG. GERM. COS. XII. CENS. P. P. P.

VIRTVTI AVGVSTI S. C. Miles, dextra Hastam, sinistra Parazonium.

- \* IMP. CÆS. DOMIT. AVG. GERM. COS. XII. CENS. PERP. P. P. in alio CENS. POT. *Ind. Cautorta.*

ADLOCVT. COHORT. S. C. Imp. alloquitur Cohortes.

- \* ANNONA AVG. S. C. Figura muliebris sedens, cui offert alia figura parua velum frugibus plenum. *M. N.*

FIDEI PVBLICÆ S. C. Figura Stolata, sinistra Pateram, dextra Spicas cum Papauere,

- \* FORTVNÆ AVGVSTI S. C. Fortuna stans, dextra Nauis Temonem, sinistra Cornucopiæ. *Ind. Polatio.*

- \* GERMANIA S. C. Imp. stans Paludatus, cum Hasta, & Parazonio, ad cuius pedes figura genuflexa, cum Clypeo oblongo. *M. N.*

- \* IOVI VICTORI S. C. Iupiter sedens, dextra Victoriolam, sinistra Hastam. *M. N.*

- \* MONETA AVGVSTI S. C. Monetæ Typus. *Ind. Cautorta.*

Figura Equestris decurrens, mulierem Clypeum gerentem conculcans.

S. C. Figura Germaniæ genuflexa, Clypeum oblongum porrigit Imp. stanti. *ex Ind. Polatio.*

Clypei aliquot, cum Spolijs.

IMP. CÆS. DOMIT. AVG. GERM. COS. XII. CENS. PERP. in alio CENS. PER. P. P.

- \* IOVI CONSERVAT. Iupiter seminudus, sinistra elata, dextra Fulmen. *Hulsius.*

- \* S. C. Imp. antè Aram stans, dextram porrigit Figuræ militari, propè quam tres aliz Figuræ milit. cum Signis, Scuris, & Hastis. *Angellon. f. 98. n. 9.*

- \* S. C. Victoria alata, sinistro pede Galeam calcans, manibusque Arbori appendens Scutum, in quo DE GER. *Ind. Cautorta.*

- \* VICTORIA AVGVSTI S. C. Victoria Trophæa extendens. *ibidem.*

DOMI-

DOMITIANVS TR. P. VI. VII. COS. XIII. IMP. XIV.

COSS. *Domitianus Aug. XIII. Aulus Saturninus.*A.V.C. 840.  
Christi 87.

- Ar.* IMP. CÆS. DOMIT. AVG. GERM. P. M. TR. P. VI. *in alijs VII.*  
 Victoria sedens, dextra Lauream, sinistra Palmam.  
 Figura stans, dextra Hastam tenens, sinistra Stolum  
 leuans.  
 Figura humi decumbens, sinistra Caput sustentans  
 cum Claua.  
 Pallas stans, dextra Hastam tenens.  
 Pallas armata, dextra Fulmen, sinistra Hastam cum  
 Pelta ad pedes.  
 \* Pallas stans, dextra Hastam, sinistra Clypeum tenens.  
*Ex Thes. Med. Reuerendissimus Noris.*
- \* IMP. XIV. COS. XIII. CENS. P. P. P. Pallas Galeata stans, dextra Fulmen, sinistra Hastam.  
*Musei Davia.*
- Æ.* IMP. CÆS. DOMIT. AVG. GERM. COS. XIII.  
 ÆTERNITATI AVGVST. S. C. Figura stans ad Aram manibus tenens Capita Solis, & Lunæ,  
 IMP. CÆS. DOMIT. AVG. GERM. P. M. TR. P. VI.  
 IMP. XIII. COS. XIII. CENSOR PERPETVVS P. P. S. C. In medio Nummo.  
 IMP. CÆS. DOMIT. AVG. GERM. P. M. TR. P. VI. CENS. P. P. P.  
 FORTVNÆ AVGVSTI S. C. Figura stans, dextra Temonem, sinistra Cornucopiæ.  
 IMP. CÆS. DOMIT. AVG. GERM. COS. XIII. CENS. PERP. P. P.  
 \* CONCORDIA AVGVSTA S. C. Figura sedens, dextra Pateram, sinistra Cornucopiæ. *Ind.*  
*Pellegrini Afcany.*  
 FORTVNÆ AVGVSTI S. C. Fortuna stans, cum Temone, & Cornucopiæ.  
 \* IOVI VICTORI S. C. Iupiter sedens, vt superiori anno. *Ex Ind. Polatio.*  
 MØNETA AVGVSTI S. C. Moneta stans, dextra Bilancem, sinistra Cornucopiæ.  
 \* S. C. Figura Equestris, Figuram genuflexam, & Scuto longo munitam conculcans. *M. N.*  
 VIRTVTI AVGVSTI S. C. Figura dextra Pilum, sinistra Hastam.  
 \* Figura Militaris gradiens, dextra Pilum, sinistra Parazonium.  
*Musei Cospiani.*  
 \* VIRTVTI AVGVSTI S. C. Figura Galeata stans, dextra Hastam, sinistra Parazonium, sinistro  
 pede Globum calcans. *M. N.*

DOMITIANVS TR. P. VII. VII. COS. XIV. IMP. XV. XVI. XVII. XVIII. XIX.

COSS. *Domitianus Aug. XIV. L. Minucius Rufus.*A.V.C. 841.  
Christi 88.*Ludi saculares septimi. Nasamones, & Daci iterum vitti.*

- Ar.* IMP. CÆS. DOMIT. AVG. GERM. P. M. TR. P. VII.  
 IMP. XIII. COS. XIII. CENS. P. P. P. Pallas dextra Pilum, sinistra Clypeum.  
 Victoria cum Laurea, & Palma.  
 COS. XIII. CENS. P. P. P. Pallas cum Noctua.  
 DOMITIANVS AVGVSTVS.  
 GERMANICVS COS. XIII. Figura linteo suprà terram strato mæsto habitu insidens capite  
 in læuam inclinato.  
 \* Figura Galeata stans, dextra Hastam. *M. N.*  
*Ad Victoriam Dacicam hoc anno à Domitiani Ducibus reportatam referendus Nummus.*
- Ar.* IMP. CÆS. DOMIT. AVG. GERM. P. M. TR. P. VII.  
 IMP. XIII. COS. XIII. CENS. P. P. P. Pallas armata stans, dextra Pilum, sinistra Clypeum.,  
 DOMITIANVS CÆSAR AVG. P. P.  
 COS. XIII. Pallas.  
 IMP. CÆS. DOMITIAN. AVG. GERMANICVS.  
 COS. XIII. Pallas, dextra Hastile, sinistra Vmbonem.  
 IMP. XV. COS. XIII. CENS. P. P. P. Pallas stans.  
 PONT. MAX. TR. POT. VII. IMP. XIII. COS. XIII.  
 P. M. TR. POT. VIII. CENS. P. P. P. COS. XIII. LVD. SAEC.  
*Fecit & Ludos Saculares, computata ratione temporum ab anno non quo Claudius proximo,  
 sed quod olim Augustus adiderat. Suetonius in Domitiano.*
- IMP. CÆS. DOMIT. AVG. GERM. P. M. TR. P. VIII.  
 COS. XIII. LVD. SAEC. FEC. In Cippo, propè quem species Tripodis, ante quam Salius Sa-  
 cerdos Galeatus dextra Caduceum, sinistra Scutum.  
*Patin. Thesauro.*  
 Figura stans coram Ara.
- \* COS. XIII. In Corona Quercea, in qua Cippus, in quo LVD. SAEC. FEC.  
 \* COS. XIII. LVD. SAEC. FEC. Figura gradiens, dextra Sceptrum, sinistra Scutum, in quo Caput  
 Galeatum. *M. N.*  
 IMP. XV. COS. XIII. CENS. P. P. P.  
 IMP. XVI. COS. XIII. CENS. P. P. P.  
 IMP. XVII. COS. XIII. CENS. P. P. P. Pallas, sinistra Clypeum, dextra Hastam.  
 \* Pallas, dextra Fulmen, sinistra Hastam, ad pedes  
 Clypeum. *M. N.*  
 IMP. XVIII. COS. XIII. CENS. P. P. P. Pallas.  
 IMP. XIX. COS. XIII. CENS. P. P. P. Pallas cum Noctua.  
 IMP. XX. COS. XIII. CENS. P. P. P. Pallas *in alijs* cum Noctua, *in alijs sine* Noctua.  
 IMP. XXI. COS. XIII. CENS. P. P. P. Idem cum superiori.

IMP.

IMP. CAES. DOMIT. AVG. GERMANIC.

\* COS. XIII. CENS. P. P. P. Pallas Galeata, dextra Spicula, sinistra Hastile, cum Vmbone ad pedes. *Num. Fajcb.*

\* Pallas stans, dextra elata cum Iaculo, sinistra Scutum. *M. N.*

IMP. CAES. DOMIT. AVG. GERM. TR. P. VIII.

\* COS. XIII. LVD. SAEC. FEC. Figura Galeata, dextra Scipionem, sinistra Clypeum supra pectus tenens. *Ex Thes. Mediceo Reuerendissimus Noris.*

\* IMP. XIX. COS. XIII. CENS. P. P. P. Figura Galeata, dextra Fulmen, sinistra Hastam tenens cum Clypeo ad pedes. *ibidem.*

\* COS. XIII. Cippus, in quo LVD. SAEC., ponè quem Candelabrum, cuius in conspectu Pallas Vmbone, & Lorica armata. *Ex Thes. Maurocen. I. C. Bon.*

IMP. CAES. DOMIT. AVG. GERM. P. M. TR. P. VIII.

COS. XIII. LVD. SAEC. FEC. S. C. Figura sacrificans.

IMP. CAES. DOMIT. AVG. GERM. COS. XIII. CENS. PERP. P. P. *in alio PER.*

\* COS. XIII. LVD. SAEC. FEC. S. C. Imp. sedens in suggestu, in quo FRVG. AC., antè cum duæ Figuræ stantes dextras porrigentes. *M. N.*

\* COS. XIII. LVD. SAEC. F. S. C. Imp. sedens, cum duobus hinc indè vasibus, Suffimenta dat Figuræ stanti Paludatæ, antè quam pueri Figura manum porrigentis, in substructione, in qua SVF. P. D. *M. N.*

\* FIDEI PVBLICÆ S. C. Figura stans, sinistra Pateram cum frugibus. *M. N.*

GERMANIA CAPTA S. C. Trophæi de Germanis, cum duobus Captiuis, alio stante, alio sedente.

IOVI CVSTODI S. C. Figura sedens, dextra Victoriolam, sinistra Hastam.

\* IOVI VICTORI S. C. Iupiter sedens dextra Victoriolam, sinistra Hastam. *M. N.*

\* PON. MAX. TR. P. VIII. LVD. SAEC. S. P. Q. R. SVF. P. D. S. C. Imper. sedens, à quo duæ aliæ Figuræ Suffimenta accipiunt, cum duobus hinc indè Vasculis. *M. N.*

\* Imperator porrigit dexteram super Aram aliæ Figuræ intermedio Signo Militari, propè Figuram aliud Signum Militare, cum alia Figura, & quarta Militaris cum Parma. *M. N.*

\* Imp. Sacerdotis habitu vestitus sacrificans sub Ara, & Templo Mineruæ. *Ind. Canonica.*

VIRTVTI AVGVSTI S. C. Figura stans, dextra Pilum, sinistra Hastam.

IMP. DOMIT. AVG. GERM. S. C.

\* Rhinoceros. *M. N.*

IMP. CAES. DOMIT. AVG. GERM. P. M. TR. P. VIII. CENS. PERP. P. P. *in alio PER.*

\* COS. XIII. LVD. SAEC. FEC. S. C. Imp. sedens, in suggestu aliquid accipit à duabus Figuris stantibus propè Porticum. *Num. Arscot. tab. 37. n. 7.*

COS. XIII. LVD. SAEC. FEC. A POP. FRVG. AC. S. C.

\* COS. XIII. LVD. SAEC. FECIT S. C. Imp. antè Aram sacrificans, antè cum Figura stans cum Cythara, & alia Tibias insans, hinc ad pedes Figura decumbens, illinc Popa cum Victima. *M. N.*

IMP. CAES. DOMIT. AVG. GERM. P. M. TR. P. VIII. CENS. PERP. P. P.

\* Imp. antè Aram, dextra Pateram, antè cum duæ Figuræ vna Tubicinis binas insans Tubas, alia Togata. *M. N.*

\* Imp. stans antè Aram, dextra Pateram, antè cum duæ Figuræ stantes, quarum vna Cytharam tenet, alia Instrumentum aliud. *M. N.*

\* Imp. stans antè Aram, dextra porrigens Pateram, antè Imp. tres Figuræ, vna decumbens, alia Cytharam pulsans, tertia binas Tubas ori admouens. *M. N.*

\* COS. XIII. LVD. SAEC. FEC. S. C. Porticus quatuor Columnarum, propè quam plures Figuræ genuflexæ, manus eleuantes ad Imp. stantem habitu Gabinio, illas alloquentem manu porrecta. *Strada f. 53.*

\* Imp. Togatus, & Laureatus, stans in substructione cum alia Figura, sinistra syngrophas tenens, quem præcedunt tres Figuræ, dextris elatis, cum ramis Palmæ. *Pat. Suet. f. 421.*

\* SVF. P. D. Vt in superiori. *Ind. Canonica.*

IMP. CAES. DOMIT. AVG. GERM. COS. XIII. CENS. PERP.

\* GERMANIA S. C. Imp. Paludatus, dextra Parazonium, sinistra Hastam, stans, antè quem Figura genuflexa Parmam illi offert. *Pat. Suet. f. 417.*

\* RHENVS S. C. Imp. stans dextra Parazonium, sinistra Hastam, ad pedes Fluij decumbentis Typus dextro cubitu Vrnæ nixus, sinistra Arundinem. *ibidem.*

\* S. C. Imp. ad Aram sacrificans, cui assistit Tibicen, Popa, Taurus, & tres aliæ Figuræ. *Num. Arscot. tab. 32. n. 3.*

\* Rhinoceros cum Elephante. *Ex Ligorio Spanhemius f. 138. Ad Ludos Saculares, quibus hac Animalia producta fuere referendus.*

IMP. CAES. DOMITIAN. AVG. GERM. COS. XIII. Caput Palladis Galeatum.

\* S. C. Noctua. *Angellon. f. 98. n. 10. 11.*

IMP. CAES. DOMIT. AVG. GERM. COS. XIII. CENS. PERPET.

\* S. C. Leo gradiens, Sceptrum ore tenens. *Angellon. f. 98. n. 17.*

IMP. CAES. DOMIT. AVG. GERM. COS. XIII. CENS. PER. P. P. Caput Domitiani.

\* IMP. T. CAES. VESP. AVG. P. M. TR. P. COS. VIII. Caput Titi radiata Corona. *Scheda Pedrusiana.*

IMP. CAES. DOMITI. AVG. GERM. P. M. TR. P. VII. CENS. PERP.

\* COS. XIII. LVD. SAEC. F. S. C. Figuræ tres sacrificantes ad Aram in Templo. *Ind. Canonica.*

\* FORTVNAE AVGVSTI S. C. Figura stans, vt superioribus annis. *Ind. Polatio.*

## DOMITIANVS.

DOMITIANVS TR. P. VIII. IX. COS. XIII. IMP. XX. XXI.

COSS. T. Aurelius Fulvus II. A. Sempron. Atratinus.

A.P.C. 842.  
Christi 89.

L. Antonius Prof. Germ. rebellat, &amp; à L. Maximo vincitur, &amp; captus.

DOMITIANVS TR. P. IX. X. COS. XV. IMP. XXI.

COSS. Domit. Aug. XVI. M. Cocceius Nerva II.

A.P.C. 843.  
Christi 90.

Decennalia Domitiani celebrata.

Aur. DOMITIANVS AVGVSTVS.

GERMANICVS COS. XV. Germania sedens lugubri habitu.

Ar. IMP. CAES. DOMIT. AVG. GERM. P. M. TR. P. VIII.

IMP. XXI. COS. XV. CENS. P. P. P. } Pallas, dextra Vmbonem, sinistra Pilum cum Noctua.

} Figura stans, dextra Hastile, sinistra Fulmen.

} Figura stans, dextra Fulmen, sinistra Hastam.

} Figura stans, dextra Hastam, sinistra Clypeum.

\* VOTA PVBLICA COS. XV. Imp. ad Aram stans, dextra Pateram, ante eum Figura stans, Tibicen, Taurus, Popa, &amp; alia Figura Hastam tenens. Illustrissimi Com. Cancelli Parma.

Hoc Nummo discimus Decennalia Domitiani, hoc anno celebrata, non vero sequenti, ut Ernditissimus Panvinus putavit.

IMP. CAES. DOMIT. AVG. GERM. P. M. TR. P. X.

} Pallas, dextra Vmbonem, sinistra Pilam, cum Noctua ad pedes.

IMP. XXI. COS. XV. CENS. P. P. P. } Figura stans, dextra Fulmen, sinistra Hastam, cum Clypeo,

} Bellona stans, dextra Hastam.

} Pallas dextra Iaculum, sinistra Scutum, insitens Naui cum

} Noctua ad pedes.

\* GERMANICVS COS. XV. Figura seminuda maesta sedens, ad cuius pedes Sagitta infracta. Pat. Suet. f. 431.

Ar. IMP. CAES. DOMIT. AVG. GERM. COS. XV. CENS. PERP. P. P.

\* DIVÆ IVLIÆ AVG. DIVI TYPI F. S. P. Q. R. Carpentum à duabus Mulabus tractum.

Ind. Cavortorta.

FORTVNÆ AVGVSTI S. C. Fortuna stans, cum Temone, &amp; Corincoptis.

\* IMP. CAES. VESPASIAN. AVG. P. M. TR. POT. COS. II. Caput Vespasiani. Pat. Ind. f. 9.

IOVI VICTORI S. C. Iupiter sedens, dextra Victoriolam.

MONETA AVGVSTI S. C. Moneta Typus.

S. C. Figura stans, dextra Fulmen, sinistra Hastam, quam Victoria, dextra Palmam tenens coronare videtur.

} Figura stans; dextra Pilum, sinistra Parazonium.

\* VIRTVTI AVGVSTI S. C. } Figura Galeata stans, dextra Hastam, sinistra Parazonium, sinistro pede Globum calcans. M. N.

IMP. DOMIT. AVG. GERM. COS. XV. Caput muliebre, Olea redimitum, cum Ramo Oleæ.

\* S. C. Coruus Ramo Oleæ insitans. Angellon. f. 98. n. 14. 15.

DOMITIANVS TR. P. X. XI. COS. XV. IMP. XXI.

COSS. M. Vulpinus Traianus. M. Acilius Glabrio.

A.P.C. 844.  
Christi 91.

Domit. Capitolium, Forum Transitorium, Stadium, Horrea Piperatoria, Templum Minerva, &amp; alia opera publ. fecit hoc anno. Eusebius.

Ar. IMP. CAES. DOMIT. AVG. GERM. P. M. TR. P. XI.

IMP. XXI. COS. XV. CENS. P. P. P. } Pallas, dextra Fulmen, sinistra Hastam.

} Pallas insitens Clippo, dextra Fulmen, sinistra elata

} cum Scuto, ad pedes Noctua. M. N. f. 10. p. 1.

DOMITIANVS TR. P. XI. XII. COS. XVI. IMP. XXI. XXII.

COSS. Domitianus Aug. XVI. Q. Volusius Sarrhinus.

A.P.C. 845.  
Christi 92.

De Dacia, &amp; Germanis iterum triumphat Domitianus. Euseb.

Aur. DOMITIANVS AVGVSTVS.

GERMANICVS COS. XVI. } Pallas cum Clypeo, &amp; Noctua.

} Quadrigæ triumphales pulcherrimæ.

} Figura sedens lugubri habitu.

Omnes in secundo hoc de Germanis, &amp; Dacia Triumpho cusi.

Ar. IMP. CAES. DOMIT. AVG. GERM. P. M. TR. P. XI.

IMP. XXI. COS. XVI. CENS. P. P. P. } Pallas cum Fulmine,

} Palma pulcherrima,

} Pallas Naui insitens, dextra Iaculum, sinistra Scutum,

} ad pedes Noctua. M. N.

IMP.

IMP. CAES. DOMIT. AVG. GERM. P. M. TR. P. XII.

IMP. XXII. COS. XVI. CENS. P. P. P. } Pallas cum Fulmine.  
 \* } Pallas cum Noctua instans Proræ Navis.  
 \* } Pallas stans, dextra Iaculum, sinistra Scutum. *M. N.*  
 \* } Pallas armata insitens Proræ,

\* TR. P. COS. XVI. CENS. P. Pallas dextra Scutum. *P. Miny.*

\* IMP. XXI. COS. XVI. CENS. P. P. P. Pallas cum Noctua. *P. Miny.*

*Ar.* IMP. CAES. DOMIT. AVG. GERM. COS. XVI. CENS. PER. P. P.  
 FIDEI PVBLICÆ S. C. Figura stans, dextra duas Spicas, sinistra Pateram, cum Frugibus,  
 FORTVNÆ AVGVSTI S. C. Fortunæ stantis Typus.

FORTVNÆ AVGVSTI S. C. Eodem Typo.

IOVI VICTORI S. C. Imp. stans, dextra Victoriolam, sinistra Hastam,

MONETA AVGVSTI S. C. Monetæ Typus. *Musei Cospiani.*

\* S. C. Victoria Lauream imponens Imperatori, dextra Fulmen, sinistra Hastam tenenti. *M. N.*

VIRTVTI AVGVSTI S. C. } Figura militaris dextra Hastam, sinistra Scipionem.

\* } Figura milit. dextra Hastam, sinistra Cornucopiæ.

IMP. DOMIT. AVG. GERM. COS. XVI. \* } Figura milit. dextra Hastam, sinistra Pilum. *Musei Cospiani.*

\* S. C. Colus Ramo insidens. *M. N.*

DOMITIANVS TR. P. XII. XIII. COS. XVI. IMP. XXII.

COSS. Pompeius Conlega, Cornelius Priscus.

*A.V.C. 846.  
Christi 93.*

*Ar.* IMP. CAES. DOMIT. AVG. GERM. P. M. TR. P. XIII.

IMP. XXII. COS. XVI. CENS. P. P. P. } Pallas, dextra Pilum, sinistra Umbonem, cum  
 \* } Noctua.

\* } Pallas sinistra Hastam, dextra Fulmen.

*Ar.* IMP. CAES. DOMIT. AVG. GERM. P. M. TR. P. XIII.

\* COS. XVI. CENS. P. P. P. Pallas dextra elata, cum Iaculo, sinistra Scutum. *M. N.*

*Ar.* \* IMP. XXII. COS. XVI. CENS. P. P. P. S. C. Pallas Galeata stans, dextra Fulmen, sinistra  
 Hastam cum Clypeo. *Num. Arscor. tab. 32. n. 6.*

DOMITIANVS TR. P. XIII. XIV. COS. XVI. IMP. XXII.

COSS. L. Nonnius Aspernas, M. Aricinius Clemens,

*A.V.C. 847.  
Christi 94.*

*Ar.* IMP. CAES. DOMIT. AVG. GERM. P. M. TR. P. XIII.

IMP. XXII. COS. XVI. CENS. P. P. P. } Figura Galeata, dextra Hastam.

\* } Figura Galeata, dextra Fulmen, sinistra Hastam.

\* } Pallas, sinistra Scutum, dextra Pilum, cum Noctua,

DOMITIANVS TR. P. XIV. XV. COS. XVII. IMP. XXII.

COSS. Domit. Aug. XVII. T. Flavius Clemens,

*A.V.C. 848.  
Christi 95.*

Via, qua inter Puteolos, & Sinuessam est, lapidibus strata. Dio.

*Ar.* IMP. CAES. DOMIT. AVG. GERM. P. M. TR. P. XIII.

IMP. XXII. COS. XVI. CENS. P. P. P. } Figura, dextra Fulmen, sinistra Hastam,

\* } Figura stans, dextra Hastam,

IMP. CAES. DOMIT. AVG. GERM. P. M. TR. P. XV.

IMP. XXII. COS. XVII. CENS. P. P. P. } Victoria gradiens, dextra Pilum, sinistra Umbonem,

\* } Ara, in cuius extremitatibus Aquila vtrinque.

\* } Plures diuersi cum Pallade,

*Ar.* IMP. CAES. DOMIT. AVG. GERM. P. M. TR. P. XIII.

IMP. XXII. COS. XVII. CENS. P. P. P. } Pallas stans, dextra Iaculum, sinistra Scutum. *M. N.*

\* } Ara, in qua duæ Figuræ cum Hastis insculptæ sunt, hinc,

\* } & inde Aquila Legionaria. *Vail. Tom. 2. f. 55.*

\* } Pallas stans, dextra elata cum Iaculo, sinistra Scutum,

\* } sub pedibus Prora Navis cum Noctua. *M. N.*

CAES. DOMIT. AVG. GERM. P. M. TR. P. XV.

\* Sacrigerulus Isiacus, veste propè muliebri, Galea Caluitium tegente Naui insidet, dextra Perseæ  
 fructum tenet cum Ramo, sinistra Crucem gestat, propè Navium Luna dimidiata, omnia in Co-  
 rona ex Perseæ. *Pat. Suet. f. 416. ubi Nummum egregiè, ut solet, illustrat.*

IMP. CAES. DOMIT. AVG. GERM. P. M. TR. P. XV.

IMP. XXII. COS. XVII. CENS. P. P. P. } Figura Galeata alata gradiens, dextra Iaculum, sini-

\* } strata Scutum. *Thef. Theopol.*

\* } Pallas galeata stans dextra Hastam. *M. N.*

IMP. CAES. DOMITIAN. COS. XVII. CENS. P. P. P.

\* Signa Legionaria. *Man. moduli ex Museo Ružini I. C. Bon.*

*Ar.* IMP. CAES. DOMIT. AVG. GERM. COS. XVII. CENS. PER. P. P. in Ind. Cænot. CENS. PER. P. P.

\* FORTVNÆ AVGVSTI S. C. Figura stans, dextra Temonem, sinistra Cornucopiæ. *M. N.*

\* FORTVNÆ AVGVSTI S. C. Stat. Fortuna cum Sceptro, Temone, & Cornucopiæ. *Ind. Cænot.*

IOVI

- \* IOVI VICTORI S. C. Iupiter sedens, vt superioribus annis. *ex Ind. Polatio.*
- \* MONETA AVGVSTI S. C. Monetæ Typus. *Ind. Cauotorta.*
- \* S. C. Victoria, dextra pede Globum calcans, dextra Laurum, sinistra Trophæum tenens. *M. N.*
- \* S. C. Templum quatuor Columnarum, in quo sedet Figura, duabus stantibus hinc inde Icunculis extra Templum. *Ind. Cauotorta.*
- \* S. C. Victoria volans, Orbem calcans pede sinistro, dextra manu Coronam portendens. *ibidem.*
- \* S. C. Arcus Triumphalis cum dyabus Quadrigis Elephantorum.
- \* Imp. stans dextra Hastam in Figuram feminudam iacentem inclinare videtur hanc Figuram iacentem, alia Militaris sustinet, ponè Imperatorem alia Figura Togata. *Patin. Thesaur.*
- \* S. C. Imp. in biga Centaurorum, Victoriolam recipit ab vno ex Centauris. *ibidem.*

DOMITIANVS TR. P. XV. XVI. COS. XVII. IMP. XXII.

COSS. E. Fulvius Valens. C. Antistius Vetus.

A.P.C. 849.  
Christi 96.

Hoc anno A. D. XIV. Kal. Octobris Domitianus Aug. occisus est.

- Aur.* IMP. CÆS. DOMIT. AVG. GERM.  
P. M. TR. P. XVI. CENS. PERP. P. P. *Golzius 40.*
- Æ.* IMP. CÆS. DOMIT. AVG. GERM. P. M. TR. P. XVI. CENS. P. P. P. *ibidem.*
- IMP. XXII. COS. XVII. P. P. Victoria coronans Imperatorem.
- S. C. Victoria coronans Imperatorem.
- \* CONSECRACTIO S. C. Imp. stat habitu sacrificantis, deinde Popa, Victimarius, Citharædus, Victoria Coronam offerens, & Figura muliebris humi iacens, cum Cornucopiæ. *Patin. Thesaur. ubi Nummum illustrat textu Suetonij sic scribentis. Occisum eum Domitianum populus indifferenter, Miles grauisimè tulit, statimque eum Diuum appellare conatus, paratus & vicisci, nisi Duces defuissent, quod quidem paulò post fuit. Ego verò pace tanti Viri, in re Antiquaria facile Nummum hunc referendum puta ad Consecrationem Titi à Domitiano factam, non ad Consecrationem Domitiani tantum à Militibus tentatam. Vtinam Capitis Inscriptio adesset, ex ea enim colligere possemus tempus cusi Nummi, vulgata enim Th. s.auri Inscriptio genuina non videtur, cum in ea scriptum sit IMP. P. P. VII. quod prorsus mendosum est; nomen enim P. P. non multiplicabatur.*

COLONIARVM NUMMI.

Aroe Aug. Patrensis.

- IMP. DOMIT. CÆS. P. M. TR. P.
- \* COL. AROE AVGVSTA PAT. XXII. Boues. *Thef. Theopol.*
- \* COL. A. A. PATR. XXII. Aquila Legionaria in medio duorum Signorum. *Patin. Ind. f. 9.*
- \* COL. A. A. PATRENS. Sacerdos agens iugum Bouum. *ibidem.*
- \* GEN. COL. A. . . . Genius ad Aram accensam, dextra Patram, sinistra Cornucopiæ. *ibidem.*
- \* NE. . . . COL. PATR. Neptunus stans, dextra Delphinum, sinistra Hastam, dextrum pedem Monticulo imponens, *ibidem.*

Berytus.

- .. DOMITIANVS . . . . .
- \* COL. FEL. BER. Colonus agens Boues cum Aratro. *M. N.*

Corinthus.

- \* PERM. IMP. COR. *Ex Nummo Mediceo Spanhemius f. 555.*
- \* PERM. IMP. C. L. I. COR. Imp. laureatus in Quadriga sinistra Sceptum. *Pat. Suet. f. 431.*
- IMP. CÆS. DOMITIANVS AVG. GERM.
- \* COL. IVL. FLAVIA AVG. CORINT. Iupiter sedens dextra Hastam, laeva Delphinum gerens. *Thef. Theopol.*

Col. Aug. Philippi.

- \* COL. AVG. PHILIPP. Dux Figuræ Paludatæ, dextris elatis, instant Basi, in qua  
DIVVS  
AVG.  
*Patin. Ind. f. 9.*

Col. Iulia.

- \* COL. IVL. Colonus agens Boues. *Patin. Ind. fol. 9.*

DO.





## DOMITIA DOMITIANI VXOR.

Domitia Longina Augusta, filia Domitij Corbulonis, Viri insignis, iucundi, & valde amabilis, de quo Tacitus libro 13. Vxor primū L. Aelij Lamiae Emiliani, cuius amore captus Domitianus, eam abduxit, & maritum occidi iussit. Peperit Domitiano secundo ipsius Consulatu Infantem masculum, qui Infans Cæsar mortuus, & in Deorum numerum relatus est. Post Infantis mortem Domitia Paridis Histricionis amore capta ab Imp. deprehensa repudiatur; verū intrā paucos dies, magno amoris feruore victus in Palatium reducitur.

## Aur. DOMITIA AVGVSTA IMP. DOMIT.

CONCORDIA AVGVST. Pauo.

Repudiavit (de sententia Vrbi) Domitianus Coniugem Domitiam, ob adulterium Paridis Histricionis, quem occidit, postea impatiens illam reduxit, undē hic Concordia Nummus videri potest.

- \* DIVI CÆSARIS MATER. Figura stans, dextra Globum, sinistra Hastam, ad pedes Figura parua. Num. Arscot. tab. 32. n. 16.
- \* DIVVS CÆSAR IMP. DOMITIANVS.
- \* DIVVS CÆSAR IMP. DOMITIANI F. Infans Globo insidens inter septem Stellas. Ex Pat. Suet. f. 419.
- \* IMP. CÆS. DOMITIANVS AVGVST. P. M. Caput Domitiani Laureatum. Vaillant. tom. 2. f. 57.
- \* PIETAS AVGVST. Figura sedens, dextram admonens aliæ Figuræ paruz stanti, sinistra Bacillum. Ex Num. Arscot. tab. 32. n. 15.
- \* VESTA. Figura sedens, dextra Palladium, sinistra Hastam putam per transversum. Num. Arscot. tab. 32. n. 18.

## Ar. DOMITIA AVGVSTA IMP. DOMIT.

CONCORDIA AVGVST. Pauo.

\* CONCORDIA AVGVST. Eodem Typo. Patm. Thesaur.

DIVVS CÆSAR IMP. DOMITIANVS.

DIVVS CÆSAR IMP. DOMITIANI F. Infans Globo insidens inter septem Stellas.

\* FORTVNA AVGVST. Figura stans, dextra Temonem, sinistra Cornucopiz. Pat. Suet. f. 419.

\* IMP. CÆS. DOMITIANVS AVGVST. P. M. Caput Domitiani Laureatum. Vaillant. tom. 2. f. 57.

\* IMP. CÆS. DOMITIANVS AVGVST. G. P. M. Caput Domitiani Laut. Patm. Thesaur.

\* PIETAS AVGVST. Figura sedens, dextram portens versus Figuram paruam stantem, sinistra Hastam per transversum. M. N.

## DOMITIA AVGVST. IMP. DOMIT.

\* CONCORDIA AVGVST. Pauo. Thes. Thesopol.

DOMITIA AVGVSTA. Caput Domitiz.

\* IMP. CÆS. DOMITIANVS AVGVST. P. M. Caput Domitiani. Musæi Danic.

## A. DOMITIA AVGVSTA IMP. CÆS. DIVI F. DOMITIANI AVGVST.

DIVI CÆS. MATRI. In alio MATER S. C. Figura stans, dextra Patenam, super Aram, sinistra Hastam.

\* DIVI CÆSARIS MATER S. C. Figura muliebris sedens, pro pedibus puerulus pretextatus stans. Vaill. tom. 2. f. 43.

\* DIVI CÆS. MATRI S. C. Vt superior. Ex Thes. Medicæ Reuerendissimus Noris.

Ex Domitia Filium suscepisse Domitianum, eumq; infantem decessisse, interq; Divos relatum supra monuimus, hinc Domitia, Divi Cæsaris Mater inscribitur Nummis post mortem infantis eius, quibus etiam ille uti Deus inter Sydera collocatur.

DOMITIA AVGVSTA IMP. DOMIT.

\* S. C. Coruus ramo Oleæ insidens. Num. Arscot. tab. 32. n. 9.

\* DOMITIA DIVI F. DOMITIANI. Sphanhem. f. 621.

DOMITIA AVGVSTA DOMITIANI IMP.

\* DIVI CÆS. MATER S. C. Domitia sedens ante Aram accensam sacrificatura. Musæi Cospiani.



## IVLIA SABINA TITI F.

Iulia Titi è Martia Filia, Sabino nupta, à Patruo Domitiano abducta, cum Maritum interficiendam curasset, vt eius matrimonio potiretur, infano eius amore captus, mortis auctor extitit, cum abortiuum eam abijcere persuadisset, vidè *Inuenalis*.

*Cum se abortiuus facundum Iulia vuluam*

*Solueret, & Patruo similes effunderet ossas.*

*Aur.* IVLIA AVGVSTA.

DIVI TITI FILIA. Pavo.

IVLIA AVGVSTA DIVI TITI F. Caput Iuliz.

\* DIVVS TITVS AVGVSTVS. Caput Titi radiatum. *Paill. Tom. 4. f. 33.*

*Ar.* IVLIA AVGVSTA TITI AVGVSTI F.

VENVS AVGVST. Venus sinistra Columnz nixa, dextra cuspidem tenens.

\* VENVS AVGVSTI. Figura muliebris stans Columnz nixa, Clypeum dextra, Hastam sinistra tenens. *Ex Thes. Mauroceno l. C. Ron.*

IVLIA AVGVSTA DIVI TITI F.

\* CONCORDIA AVGVST. Pavo expansa cauda. *Paillans. Tom. 2. f. 33.*

\* VESTA. Figura Galeata sedens, dextra Pateram, sinistra Hastam per transversum. *Paillans. ibid.*

*A.* IVLIA IMP. T. AVG. F. AVGVSTA.

CERES AVG. S. C. Ceres stans, sinistra Hastam, dextra Spicas, & Papaver.

\* CERES AVGVST. S. C. Eodem Typo. *Ind. Calaveria.*

\* CONCORDIA AVG. S. C. Figura muliebris sedens, dextra Pateram, sinistra Cornucopiz.

*Vaillans. Tom. 1. f. 37.*

VESTA S. C. Vesta sedens, dextra Palladium, sinistra Hastam puram.

DIVAE IVLIAE AVG. DIVI TITI F. S. P. Q. R. Capentum, cum duabus Mulabus.

IMP. CÆS. DOMIT. AVG. GERM. COS. XV. CENS. PERP. P. P. S. C.

IMP. CÆS. DOMIT. AVG. GERM. COS. XVI. CENS. PERP. P. P. S. C.

*Duo postrema Numismata à Domitiano post Iuliam defunctam, & inter Deos relictam causa, annis F. C. 843. & 845. videre est. ex eorundem Inscriptionibus.*

IVLIA AVGVSTA. Caput Iuliz.

\* PIETAS PVBLICA. Pietatis stantis figura dextra aliquid porrigere videtur parulo, ad pedes stanti, sinistra elata cum Patera frugibus plena. *Musei Cesariani.*



## N E R V A

Post Domitiani eadem Nerua Cocceius Romæ Imperator designatus est. Vir nobilissimus, atque humanissimus, Princeps iustus, ac beneficus. Is statim eos, qui rei facti erant impietatis, hoc est Christianitatis, vt rûm loquebantur, absoluit, Exulesque restituit, in posterum prohibuit sæuitiam, quæ in Christianos exercebatur, & syco- phantas quosdam occidi iussit, inter quos, & Suram Philosophum. Affictas Ciuitates releuauit, puellas, puell- losque parentibus natos egenis, sumptu publico, per vniuersa Italiæ Oppida ali iussit, ad sustentandam Ciuium afflictorum vitam, data ex publico pecunia decies, & quinquagies centena millia Nummorum erogauit, & quos- dam Senatorij Ordinis delegit, qui Agros emerent, eosque diuiderent, pecunijs exhaustis, vestes, vasa aurea, argenteaque, etiam suppellectilem pretiosam, siue propria, siue publica esset, auctioni subiecit, ex eaque pretium corrasum, Ciuitatis necessitati elargiebatur. Vsq; adeo bonus Princeps fuit, vt aliquando dicere ausus sit, se nihil fecisse, quod minus posset deposito Imperio priuatus tuto viuere, id quod præstitit, haud ita multo post, nam cum propter senectutem minimè honoraretur, sed contemptui esset, Capitolium conscendens M. Vulpium Tra- ianum, Hispanum natione adoptat. Censebat enim virtutem cuiusque, non Patriam æstimari, & ponderari debe- re, eundemque postea in Senatu Cæarem designauit, & successorem, Insignia Imperij ei misit, in Germaniam ad Urbem Coloniæ Agrippinam. Vir probus, & honestus, omniumque laude dignus, omnibus rebus in ordinem bonum redactis, & constitutis, febre correptus moritur ætatis anno 65. vt alij 68. Regnavit annum vnum menses 3. dies 20.

M. COC-

M. COCCEIVS M. F. NERVA COS. II. DES. III. IMP. P. M. TR. P. P. P.

COSS. Kal. Iulij. T. Flau. Sabinus. T. Arrius Antoninus.

A.V.C. 849.  
Christi 96.

A. D. XIV. Kal. Octobris occiso Domitiano AVG. dictus.

- AN.* IMP. NERVA CAES. AVG. P. M. COS. II. P. P.  
CONCORDIA EXERCITVVM. Duæ dextræ Aquilam Legionariam tenentes, infra quam Prora  
Nauis.  
FORTVNA AVGVST. Fortuna stans cum Temone, & Cornucopiæ.  
VICTORIA AVGVST. Victoria sedens, dextra Lauream, sinistra Palmam.
- AR.* IMP. NERVA CAES. AVG. P. M. TR. P.  
\* SALVS PVBLICA. Ceres sedens. *Ex Museo Ruzini I. C. Bon.*  
IMP. NERVA CAES. AVG. P. M. COS. II. P. P.  
ÆQVITAS AVGVST. Figura dextra Bilancem, sinistra Cornucopiæ.  
CONCORDIA EXERCITVVM. Duæ dextræ iunctæ.  
FORTVNA AVGVST. Figura stans, cum Temone, & Cornucopiæ.  
IVSTITIA AVGVST. Figura sedens, dextra Hastam, sinistra Ramum.  
LIBERTAS PVBLICA. Libertatis Typus, cum Pileo.  
*Occiso Domitiano, sub quo seuissima tyrannidis iugo premebatur S. P. Q. R., sibi visus est in  
libertatem sub bono Principe Nerua vindicatus, unde nil mirum, si id testatum voluit in  
hoc, & alijs Nummis S. C. percussis.*
- IMP. NERVA CAES. AVG. P. M. TR. P.  
COS. II. DESIG. III. P. P. Diana cum Cane Venatico, Arcu, & Spiculo.
- IMP. NERVA CAES. AVG. P. M.  
TR. POT. COS. II. P. P. *Golzins.*
- \* ANNONA AVGVST. Figura sedens, dextra Spicas super Panarium portendens cum Papauere,  
*Num. Arscot. tab. 33. n. 10.*
- \* COM. ASI. Templum, in cuius peristyllo ROM. ET AVG. in aditu Victoria stans, dextra  
Coronam imponit Figuræ Paludatæ, dextra Hastam gerenti. *Vaill. tom. 2. f. 58.*  
*Peculiare fuit Communicatibus Asia decertare pro honore Templi Augusti erigendi, ut vidimus  
in Tiberia, unde et si non liqueat ubinam Templum hoc Nerua erectum fuerit, silentibus  
Historicis, tamen erectum fuisse à Communicatibus Asia Nummi testantur.*
- \* DIAN. PERG. Simulacrum Dianæ Pergeæ in Templo duarum Columnarum, *ibidem.*  
*Inter duos vastissimos fluvios Cestum, & Cataractem, sita est Perge Pamphylia Vrbs celebra-  
rissima Fano Diana, qua ideo Pergea dicebatur. Hoc Templum Cicero Verrina sexta San-  
ctissimum, & antiquissimum appellauit, de eoque, & Mela lib. 1. Cap. 14., & Ptolemæus  
lib. 5. Cap. 5., & Strabo lib. 14. plura scripsere.*
- \* FORTVNA P. R. Figura sedens, dextra Temonem, sinistra Bacillum. *Num. Arscot. tab. 33. n. 11.*
- \* SALVS PVBLICA. Figura sedens, dextra elata cum duobus Spicis. *Oysel. tab. 79. n. 8.*
- AS.* IMP. NERVA CAES. AVG. P. M. COS. II. P. P.  
\* ADLOCVT. AVG. S. C. Imp. stans in suggestu alloquitur milites coram Templo. *Vaill. tom.  
1. f. 44.*
- \* CONG. R. R. S. C. Vt inferius. *Ex Ind. Polatiq.*
- \* CONGIAR. II. S. C. Quinque Figuræ pro congiario, vt infra. *Patin. Thesaur.*  
CONCORDIA AVGVST. S. C. Roma porrigens dextram Imperatori.
- \* FORTVNA AVG. S. C. Fortuna insidens subsellio, dextra Pateram. *Ind. Caenotorta.*
- \* PLEBEI VRBANAE FRVMENTO CONSTITVTO S. C. Vas cum sex Spicis, & Papauere.  
*Patin. Thesaur.*  
TVTELA ITALIAE S. C. Imp. sedens, coram quo Fœmina cum duobus puerulis.
- IMP. NERVA CAES. AVG. P. M. TR. P. COS. II. DESIG. III. P. P. in alio DESIGN.  
CONCORDIA EXERCITVVM S. C. Duæ dextræ iunctæ, tenentes signum militate in Prora  
Nauis.
- \* CONCORDIA MILITVM S. C. Nexus mansum; *Musei Cospiani.*
- \* CONGIAR. R. P. D. S. C. Imp. & alia Figura sedentes in substructione, Congiarium distribu-  
unt. *Ex Ind. Polatiq.*
- \* CONGIAR. R. P. D. S. C. Imper. in substructione sedens, cum Milite adstante distribuit Con-  
giarium tribus alijs Figuris infra stantibus. *M. N.*  
*Mirum quantum ex Nummis illustretur Historia Congiarij Nerua nullus meminit Auctorum,  
tamem datum fuisse docent Nummi; hunc, statim post delatum Imperium distributum,  
inscriptio, qua Cos. II. inscribitur suadet, ut iam Eruditissimus stem, ac Illustrissimus  
Spanhemius monuit f. 819.*
- FISCI IVDÆICI CALVMNIA SVBLATA S. C. Palma.)  
*Docet nos Dio. Neruam Augustum, nullum impietatis, aut ritus Iudaici accusari permisisse,  
cum antè multi per calumniam damnati fuissent, quod mirè illustrat Nummi inscriptio,  
qua Calumniam Fisci Iudaici sublata legimus. Palma vero, uti Iudæa Arbor peculiaris,  
hic, & alibi, & ad eam indicandam sculpta est.*
- IMP. NERVA CAES. AVG. P. M. TR. P. COS. II. DESIG. III. P. P.  
FORTVNA AVGVST. S. C. Fortuna stans cum Temone, & Cornucopiæ.  
LIBERTAS PVBLICA S. C. Figura stans cum Pileo.
- IMP. NERVA CAES. AVG. Modius Spicis plenus.  
S. C. Caduceum alatum.
- IMP. NERVA CAES. AVG. Caput muliebri Spicis ornatum.  
\* . . . Globus cum Temone. *Spanhem. f. 622.*
- \* IMP. NERVA CAES. AVG. P. M. TR. P. COS. II. *Ind. Caenotorta.*  
\* CONGIARIVM DA. P. R. *Spanhemius f. 819.*  
COS. II. DESIG. III. P. P. S. C. Diana cum Cane Venatico, Arcu, & Spiculo. *Num. Arscot. tab.  
33. n. 9.*

- \* FORTVNA AVGVST. S. C. Figura stans, dextra Temonem, sinistra Cornucopiaz *Ind. Polatio.*
- \* FORTVNA POP. ROMANI S. C. Fortuna stans, dextra Temonem, sinistra Cornucopiaz.  
*Num. Arscot. tab. 33. n. 8.*
- \* PROVIDENTIA SENATVS S. C. Figura Togata Globum porrigit Imp. pariter Togato stanti,  
*ibidem n. 3.*
- \* ROMA FELIX S. C. Roma Galeata insidens Globo, dextra Ramum, sinistra Temonem. *ibid. n. 5.*
- \* SECVRITAS POP. ROMANI S. C. Figura stans, sinistra Columnæ nixa cum Cornucopia,  
dextra Ramum. *ibidem n. 4.*
- IMP. NERVA CAES. AVG. P. M. TR. P. COS. II. P. P.
- \* CONCORDIA EXERCITVVM S. C. Nexus manuum. *Ind. Polatio.*  
\* Nexus manuum, in cuius medio Signum Militare Pro-  
rae Navis infixum, *ibidem.*
- \* VEHICVLATIONE ITALIAE REMISSA S. C. Mulæ pascentes cum vehiculo. *Huisius.*
- \* FISCI IYDAICI CALVMNIA SVBLATA S. C. Mulæ pascentes. *Pain. Thesauro.*
- IMP. NERVA CAESAR AVG. Caput muliebre, fortè Palladis, vt in Nummis Domitiani.
- \* S. C. Tempo Globo impositus. *Num. Fesch.*
- IMP. NERVA P. M. TR. P. COS. II. DESIGN. III.
- \* . . . P. R. . . . Congiarium, in quo Imp. sedens in substructione, cum duobus itidem stantibus,  
quorum vnus, alteri gradus ascendenti congiarium dat. *Thes. Medicei ex hibernis Rem. Noris.*

NERVA TR. P. I. II. COS. III. DES. III. IMP. II.

COSS. Nerva Aug. III. L. Virginius Rufus III.

A.P.C. 850.  
Christi 97.

Victoria Pannonica à Traiano reportata: hinc Nerva Imp. II,  
Traianus adoptatus, & Caesar dictus à Nerva exente Octobri.

- An.* IMP. NERVA CAESAR AVG. P. M. TR. P. II.  
PAX AVGVSTI. Duæ Figuræ iungentes dextras.
- IMP. NERVA CAES. AVG. P. M. TR. P. COS. III. P. P.  
FORTVNA P. R. Figura sedens, dextra Ramum porrigens, sinistra Hastam puram,  
Figura muliebris sedens dextra gerens Spicas.
- IVSTITIA AVGVST. Figura sedens, dextra Hastile, sinistra Ramum.
- LIBERTAS PVBLICA. Libertatis Typus.
- VICTORIA AVGVST. Victoria sedens.
- IMP. NERVA CAES. AVG. P. M. TR. P. II. COS. III. P. P.  
Duæ dextræ iunctæ.
- CONCORDIA EXERCITVVM. Duæ dextræ iunctæ, in quarum medio Signum Militare Pro-  
rae Navis infixum.
- \* DIVVS TRAIANVS PATER. Caput Traiani laur. *Vaillant. Tom. 2. f. 59.*
- \* VICTORIA AVG. Victoria sedens, dextra Palmam, sinistra Cornucopiaz. *Vaillant. Tom. 2. f. 59.*
- IMP. NERVA CAES. AVG. P. M. TR. P.
- \* PATER PATRIAE COS. III. P. P. Vasa Pontificalia. *Ex Museo Ruzini I. G. Boni.*
- Ar.* IMP. NERVA CAES. AVG. P. M. TR. POT.  
COS. III. PATER PATRIAE. Capeduncula, Aspergillum, Guttus, Lituus.
- IMP. NERVA CAES. AVG. P. M. TR. P. COS. III. P. P.  
AEQVITAS AVGVST. Figura stans, cum Balance, & Cornucopiaz.
- CONCORDIA EXERCITVVM. Duæ dextræ iunctæ cum Trophæo.  
\* Duæ dextræ iunctæ. *M. N.*
- FORTVNA AVGVST. Fortuna stans cum Temone, & Cornucopiaz.
- FORTVNA P. R. Figura sedens, dextra Spicas, sinistra Hastam puram.
- IVSTITIA AVGVST. Figura sedens, dextra Hastam, sinistra Scipionem.
- \* S. P. Q. R. OPTIMO PRINCIPI. Figura stans, dextra expansa cum Ramo, sinistra Cornucopiaz.  
*Pain. Thesauro.*
- IMP. NERVA CAES. AVG. P. M. TR. P. II. COS. III. P. P.  
AEQVITAS AVGVST. cum Dea Iustitia.
- IMP. NERVA CAES. AVG. GERM. P. M. TR. P. II.  
COS. III. PATER PATRIAE. Capeduncula, & alia Instrumenta, vt infra.
- \* COS. III. P. P. Vt superior. *P. Adin.*
- \* COS. III. IMP. II. P. P. Vt superior.
- IMP. II. COS. III. DESIGN. III. P. P. Capeduncula, Aspergillum, Guttus, Lituus.
- TVTELA ITALIAE COS. III. P. P. S. C. Plures Pueri.
- IMP. NERVA CAES. AVG. P. M. TR. P. COS. III. P. P.
- \* ADLOCVT. AVG. S. C. Imp. in substructione cum duabus alijs Figuris alloquitur Milites.  
*Ex Ind. Polatio.*
- AEQVITAS AVGVST. S. C. Figura stans sinistra Cornucopiaz.
- ANNONA AVGVSTI S. C. Annona, & Ceres se mutuo respicientes.
- CONCORDIA AVGVSTI S. C. Figura stans, dextra Ramum, sinistra Cornucopiaz.
- CONCORDIA EXERCITVVM S. C. Duæ dextræ iunctæ.  
Duæ dextræ iunctæ, cum Profa Navis, & Signo Milit.
- DIVVS AVGVSTVS PATER.
- EXVLES ROMAË RED. S. P. Q. R. In Corona Ciuica.  
*Scribit Zonaras Annal. tom. 2. Nerva primum cura fuisse, vt alios in exilium à Domitiano, de-  
creto restitueret, bonis etiam restituis, hinc Nummus signatus grati animi testis.*
- FISCI IYDAICI CALVMNIA SVBLATA S. C. Palma.
- FORTVNA AVGVSTI S. C. Figura stans, dextra Temonem, sinistra Cornucopiaz.
- FORTVNAË REDVCI S. C. Fortunæ Reducis Typus.

IMP.

- IMP. NERVA CÆS. AVG. P. M. TR. P. COS. III. P. P.  
 IVSTITIA AVGVSTI S. C. Figura sedens, cum Balance, & Hasta.  
 LIBERTAS PVBLICA S. C. Figura stans, cum Pileo.  
 PAX AVG. S. C. Pax sedens, dextra Ramum, sinistra Hastam.  
 PLEBEI VRBANÆ FRUMENTO CONSTITVTO S. C. Congius cum sex Spicis, & Papauere.  
*Huius etiam liberalitatis Nerva solus index Nummus; quis enim Historicorum meminisset, à Nerva, Plebi urbana frumentum constitutum? nullus, & tamen memoria dignum, utique extabat, non enim unicam tantum liberalitatem indicat Nummus, sed certam, & stabilem frumenti divisionem factam ex inscriptione colligimus.*
- \* ROMA RENASCENS S. C. Roma Calcata sedens, dextra Victoriolam, sinistra Hastam. *Ex Pat. Suet. f. 42.*
  - SALVS PVBLICA S. C. Salutis Typus.
  - \* TVTELA ITALIÆ S. C. Imp. sedens, coram Figura muliebri, cum duabus puerulis. *Ex Trifan. tom. 1. f. 361.*
  - VEHICVLATIONE ITALIÆ REMISSA S. C. Binæ Mule pascentes.
  - CÆSAR NERVA AVG. COS. III.  
 S. C. In Corona Laurea.
  - IMP. NERVA CÆS. AVGVST.  
 P. M. TR. POT. COS. III. P. P. S. C. Imperator Sacrificans.  
 P. M. TR. P. COS. III. P. P. S. P. Q. R. S. C. In Corona ex duobus Ramis Lauri contexta.
  - IMP. NERVA CÆS. AVG. P. M. TR. P. P. P.  
 DIANA PERG. S. C. COS. III. Templum Dianæ Pergez, tribus gradibus, & duabus Columnis striatis superfultum, cum Imagine in medio Delubri.
  - NERVA AVG. III. COS.  
 S. C. In Corona.
  - IMP. NERVA CÆS. AVG. P. M. TR. P. II. COS. III. P. P.  
 \* ÆQVITAS AVGVST. S. C. Æquitatis stantis Typus. *Ind. Cauotorta.*
  - \* CONCORDIA EXERCITVVM S. C. Duæ dextræ iunctæ. *ibidem.*
  - \* FORTVNÆ AVGVSTI S. C. Fortuna stans, dextra Temonem, sinistra Cornucopiæ. *Musei Cospiani.*
  - FORTVNA P. R. S. C. Figura dextra Spicas, & Papauer, sinistra Hastam.
  - LIBERTAS PVBLICA S. C. Libertas stans cum Pileo, & Hasta.
  - IMP. NERVA CÆS. AVG. P. M. TR. POT.  
 COS. III. PATER PATRIÆ S. C. Simpulum, Aspergillum, Trulla, Culter, Lituus, Patra.
  - IMP. NERVA PERPETVVS AVG. P. P.  
 PLEBEI VRBANÆ FRUMENTO CONSTITVTO S. C. Vt superior.
  - IMP. NERVA CÆS. PERPETVVS AVG.  
 S. C. Caduceum medium inter Palmæ, & Lauri Ramum.
  - IMP. NERVA CÆS. AVG. P. M. TR. P. II. P. P.  
 \* VEHICVLATIONE ITALIÆ REMISSA S. C. Mule pascentes. *Ind. Cauotorta.*

NERVA TR. P. II. COS. IV. IMP. II.

COSS. Nerva Aug. IV. Traian. Cef. II.

Hoc anno A. D. V. Kal. Februarij Nerva Aug. mortuus est.

A.V.C. 851.  
 Christi 98.

- Aur.* IMP. NERVA CÆS. AVG. GERM. P. M. TR. P. II.  
 CONCORDIA EXERCITVVM. { Duæ dextræ iunctæ cum signo militari, Navis Proræ infixæ.  
 { Duæ dextræ iunctæ, sed diuerso à superiori Typo.
- IMP. II. COS. III. P. P. { Duæ dextræ iunctæ.  
 { Libertatis Typus.
- DIVVS NERVA AVG.  
 \* IMP. CÆS. TRAIAN. AVG. GER. DAC. P. P. REST. { Thensa à duobus Elephantibus vecta,  
 { supra quam Figura Imp. sedentis. *Vaill. tom. 2. f. 59.*
- Ar.* IMP. NERVA CÆS. AVG. P. M. TR. P. II. COS. III.  
 ÆQVITAS AVGVST. Iustitia cum Balance, & Cornucopiæ.  
 IMP. NERVA CÆS. AVG. GERM. P. M. TR. P. II.  
 COS. III. P. P. Æquitas cum Balance, & Cornucop.  
 { Fortuna, dextra Temonem, sinistra Cornucopiæ.  
 \* Duæ dextræ iunctæ. *P. Minij.*
- IMP. II. COS. III. P. P. { Capeduncula, Aspergillum, Guttus, Lituus.  
 { Fortuna stans, cum Temone.  
 \* Victoria gradiens, dextra Sertum, sinistra Palmam. *Thef. Theopol.*
- IMP. NERVA CÆSAR AVG. GERM.  
 P. M. TR. P. II. COS. III. IMP. II. P. P.  
 \* VICTOR. GERM. Victoria gradiens, dextra Lauream, sinistra Palmam. *Num. Arscot. tab. 33. n. 7.*  
*Ad Victoriæ Pannonicæ à Traiano tunc Legato Nerva reportatæ, ex qua allata fuit à Pannonia Laurea, paulo ante adoptionem Traiani, Nummus referendus, videndusq; Plinius Panegyrico.*
- \* S. P. Q. R. OPTIMO PRINCIPI, Figura muliebris Stolata stans, dextra Ramum, læua Cornucop. *Vaill. tom. 2. f. 59.*

Oo

DIVO

DIVO NERVÆ.

\* CONSECRATIO. Aquila expandis alis. *Scheda Pedrusiana.*

*Nummus à Galieno percussus, in memoriam consecrationis Nerva.*

IMP. NERVA CÆS. AVG. GERM. TR. P. II. COS. IIII.

\* FORTVNA AVGVST. Figura, dextra Temonem, sinistra Cornucopiæ tenens. *Ex Thes. Med. Reuerendissimus Noris.*

IMP. NERVA CÆS. AVG. P. M. TR. P. II. COS. IIII. P. P.

IMP. CÆS. TRAIANVS AVG. NERVÆ AVG. IMP. F. *A Traiano in honorem Nerva cæsus.*

IMP. NERVA CÆS. AVG. P. M. TR. P. II. COS. IIII.

ÆQVITAS AVGVST. S. C. Iustitia cum Balance, & Cornucopiæ,

LIBERTAS PVBLICA S. C. Libertatis Typus, vt in superioribus. *Ind. Polatio.*

IMP. NERVA CÆS. AVG. GERM. P. M. TR. P. II.

IMP. II. COS. IIII. P. P. S. C. Figura stans, dextra Temonem, sinistra Cornucopiæ. Obeliscus,

IMP. NERVA CÆS. AVG.

Globus cum Temone.

S. C. Gubernaculum Navis, cum Claus, & Globo.

\* Caduceum, Modius, Spicæ. *Pas. Ind. f. 10.*

\* Lin Laureæ. *Ind. Polatio.*

IMP. NERVA CÆS. AVG. P. M. TR. P. COS. IIII. P. P.

\* FORTVNA AVGVSTI S. C. Figura stans, dextra Temonem, sinistra Cornucopiæ, *Musas Cospians.*

PALATIVM NERVÆ. Ædificium pulcherrimum octo Columnis suffaltum, in cuius Peristyllo S. P. Q. R. IMP. NERVA CÆS.

AVG. PONT. MAX. TRIB. POT. II. IMP. II. PROCOS.

DIVVS NERVA PERPETVVS.

CLEMENTIA AVG. PATER PATRIÆ. Caduceum inter Laurum, & Palmam.

DIVO NERVÆ.

DIVVS NERVA PATER. *Golzius.*

#### NUMMI NERVÆ IN COLONIIS CVSI.

Aroc.

IMP. NERVA AVGVS.

\* COL. AROE PATRENS. Figura Togata, quæ Boves ducit. *Thes. Thempol.*

Colonia Cassandrensis.

\* COL. IVL. CASSANDRENS. *Spanhem. f. 56.*

Col. Berytus.

IMP. NERVA

\* BER. COL. IVL. AVG. FEL. Colonus agens Boves. *D. Maguanaca.*

Col. Iul. Coffa.

*Vrbs olim Etruria apud Vrbaellum nunc excisa, licet locus nomen adhuc retineat, teste Ferrario in Lexico Geograph.*

IMP. NERVA CÆS. AVG. P. M. COS. II. P. P. in alio COS. IIII.

COL. IVL. COSSA. Caput Iouis Ammonis.

IMP. NERVA CÆS. AVG. P. M. TR. P. COS. II. DES. IH. P. P.

\* COL. IVL. COSSA. Caput Iouis Ammonis. *Tristan. Tom. 1. f. 365.*

Colonia Iulia Augusta.

IMP. NERVA CÆS. AVG. P. M. COS. II. P. P.

COL. IVL. AVG. Caput Iouis Ammonis.

42



#### TRAIANVS.

Traianus Imp., de Rom. Imp., de Paterna, & Auita Hispania Patria, & de omniū hominum genere meritissimus, natione Hispanus, Traiano Patre, Consulari, ac Triumphali Viro genitus, teste *Plinio* in Panegyri, ætatis ann<sup>o</sup> 44. Agrippinæ Coloniae, dum Germaniæ præest, à Nerua Imperator declaratur, Vir iustus, & robore præstans, belli avidus,





- \* ABUNDANTIA S. C. Figura insidens duobus Cornucopijs, dextra Bacillum. *Num. Arscot. tab. 34. n. 6.*
- \* DARDANICI S. C. Figura stans, vt in Argenteo. *Patin. f. 10.*
- \* CONGIAR. P. R. COS. II. S. C. Imp. Togatus sedet, pro distributione Congiarij assistentibus alijs Figuris. *Vaillant. Tom. 1. f. 47.*
- IMP. CÆS. NERVA TRAIAN. AVG. GERM. P. M.  
PONT. MAX. TRIB. POT. COS. II. S. C. Victoria sedens, cum Laurea, & Ramo Palmæ.
- IMP. CÆS. TRAIANVS AVG. GERM. *in alio TRAIAN. Ind. Polatio* Caput Traian. Laur. cum pelle Leonina, & Claua.  
S. C. { Claua,  
      | In Laurea.
- IMPERATOR PERPETVVS S. C. Noctua,  
IMP. CÆS. TRAIANVS AVGVSTVS *aliq GERM.*  
S. C. { Sus,  
      | Claua Herculis.
- IMP. CÆS. TRAIAN. AVG. GERM.  
\* S. C. { Sus. *M. N.*  
      | Claua Herculis. *M. N.*
- IMP. NERVA TRAIAN. AVG.  
S. C. Hercules nudus, dextra Clauam, sinistra Leonis exuias.
- IMP. TRAIAN. AVG. GERM. Caput Laureatum, & Barbatum, *aliud* cum Leonis exuijs.  
\* S. C. { Sus pascens. *M. N.*  
      | Animal biceps, quadrupes, caput vnum habens antè, aliud retrò. *M. N.*
- IMP. NERVA CÆS. TRAIAN. AVG. GERM. P. M.  
\* TR. P. COS. II. S. C. Figura Stolata, & Velata stans, sinistra pectori admota, dextra expansa, cum Ara ad pedes. *Ind. Polatio.*
- \* TR. POT. COS. II. S. C. Figura insidens binis Cornucopijs, dextra Bacillum. *ibidem.*
- IMP. CÆSAR TRAIANVS AVG. P. M. TR. P. COS. II. P. P.  
\* SALVS PVBLICA S. C. Salus stans, dextra Pateram, sinistra nixa Temoni Nautis, pede suprâ Globum elato. *Musæi Cospiani.*

TRAIANVS TR. P. II. III. IMP. II. COS. II. P. P. NOMEN ADMITTIT.

*A.V.C. 852,  
Christi 92.*

*COSS. C. Sotius Senecio. A. Cornelius Palma.*

*Romam venit, Congiar. distribuit, & à S. P. Q. R. OPTIMVS appellatur.*

- Avr.* IMP. NERVA CÆS. TRAIAN. AVG. GERM. P. M.  
TR. P. COS. II. P. P. Figura sedens, dextra Ramum Lauri porrigens.  
IMP. CÆS. NERVA TRAIAN. AVG. GERM.  
      | Roma insidens spolijs, dextra Victoriolam.  
      | Figura sedens, dextra Hastile, sinistra Cornucopijs.  
P. M. TR. P. COS. II. P. P. } *Fortuna stans, dextra Temonem, super Prora Nautis, sinistra Cornucopijs.*  
      | Figura sedens, coram Ara, dextra Pateram, sinistra Cornucopijs.  
      | Vesta sedens, dextra Pateram, sinistra Thædam.  
TR. P. COS. II. P. P. } *Figura sedens dextra Hastam, sinistra Cornucopijs.*  
      | Figura stans, dextra Ramum, sinistra Cornucopijs.  
      | Figura insidens Cornubuscopijs, dextra Ramum, sinistra Hastam.  
      | Figura sedens, dextra Ramum tenens, sinistra Sellæ nixa.  
      | Figura sedens, dextra Pateram, sinistra Cornucopijs.
- \* ADVENTVS AVGVSTI. Figura Equestris, dextra Hastam. *Num. Arscot. tab. 35. n. 9.*
- \* ADVENTVS AVG. Imp. Eques. *Ex Thes. Mauroc. 1. C. Bon.*
- IMP. CÆS. NERVA TRAIANVS AVG. GER. P. M. TR. P. COS. II. P. P.  
SENATVS POPVLVSQVE ROM. OPTIMO PRINCIPI.
- Avr.* IMP. NERVA CÆS. TRAIAN. AVG. GERM. P. M.  
TR. P. COS. II. P. P. PROVID. { *Duæ Figuræ stantes, quarum alia sinistra Hastam, dextra Globum aliz Figuræ tradit.*  
      | *Duæ Figuræ iungentes dextras.*  
TR. P. COS. II. P. P. Figura sedens cum Icuncula ad pedes.  
IMP. CÆS. NERVA TRAIAN. AVG. GERM.  
      | Figura muliebris stans, dextra Caduceum, sinistra Cornucopijs.  
      | Fortuna stans cum Temone.  
      | Roma Galeata insidens Spolijs, dextra Victoriolam.  
P. M. TR. P. COS. II. P. P. } *Figura alata sedens, dextra Pateram.*  
      | *Figura insidens duobus Cornucopijs, in modum Sellæ factis, dextra Scipionem.*  
      | *Figura sedens, dextra Pateram, sinistra Facem. M. N.*
- IMP. CÆS. NERVA TRAIAN. AVG. GERM. P. M.  
TR. P. COS. II. P. P. Figura sedens, dextra Pateram, sinistra Hastam.
- Æ.* IMP. NERVA CÆS. TRAIAN. AVG. GERM. P. M.  
TR. POT. COS. II. P. P. S. C. Victoria volans Scutum deferens, in quo S. P. Q. R. *Ind. Polatio.*
- TR. POT. COS. II. P. P. S. C. { *Figura mul. sedens ad Aram, dextra Pateram, sinistra duplex Cornucopijs. ex Ind. Polatio.*  
      | *Victoria seminuda, dextra Lauream, sinistra Palmam. Num. Arscot. tab. 34. n. 3.*  
      | *TR.*

- \* TR. POT. COS. II. P. R. S. C. } Traianus Globum à Nerua accipit. *Vaill. tom. 1. f. 50.*  
 \* Imp. Eques, dextra Hastam gerit, velut decurtens. *ibidem.*  
 } Duæ Figuræ Equestres Paludatæ, dextris Hastas gerentes,  
 præeunte mil. vexillum ferente. *ibidem.*  
 \* | Figura sedens, dextra Ramum, sinistra Hastam puram. *Numm.*  
*Arscot. tab. 34. n. 4.*
- \* PONT. MAX. TR. POT. COS. II. FORT. RED. S. C. Figura sedens, dextra Temonem,  
 sinistra Cornucopiæ. *ex Ind. Polatio.*
- \* . . . . . OM . . . . . NIN. Athleta in Quadriga. *ibidem.*
- \* STEFANAS. Athleta in Quadriga, dextra Palmam, sinistra Ferulam, qua Equos ad cursum incitat,  
 retrò ex Curru respiciens. *ibidem.*
- NERVA TRAIANVS CÆSAR AVG. P. M. TR. P. IMP. P. P.  
 Ludi Iunonij expressi, Virgines Stolatæ se mutuò complectentes, quarum vna in Cælum manus at-  
 tollit, sequuntur Laureati, Prætextatique Decemviri à Porta, iugario Vico in Forum euntes. In  
 Foro Metæ tres, impositis Castrorum oris apparent. Medium Pompæ locum Taurus Sacrificio  
 Dæ deuotus occupat detorto in tergum capite, Pompam claudunt Lanij, quorum alter Tau-  
 rum ducit, alter Porcam humero gestat.
- IMP. NERVA CÆS. P. P. IMP. TRAIANVS AVG. PERP.  
 FELICITAS AVGVSTI S. C. Figura velata stans, dextra Caduceum, sinistra Cornucopiæ.
- IMP. TRAIANVS AVG. P. P.  
 ROMA PERPETVA AVG. Roma Panopliæ insidens, Cristata, Galeata, sub eam Tiberis vrnam  
 inuertens, vndarum fluxus effundit, dextra Palmæ Ramum, vel Victoriâ tenens, sinistra Temo-  
 nem, cum Lupa, Romulo, & Remo.
- IMP. CÆS. TRAIAN. AVG. P. M. TR. P. P. P. PROCOS. *al. ex Thef. Theopolo.* IMP. CÆS.  
 TRAIANVS IMP. P. P. P. N. CONS.  
 AENEAS. Aeneas Anchisem humero gestans, cum Ascanio filio.  
 CONG. II. COS. II. S. C. Imp. sedens, distribuens Congiarium peradstantes.  
 FILINVS. Apollo nudus, dextra Lauteam, sinistra Palmam, stans inter duas Musas.  
 \* Imp. Laureatus, Telo Leonem petens. *Angellon. f. 123. n. 39.*  
 Diana Equestris telo Leonem confixum Equo proterens.
- IMP. CÆS. NERVAE TRAIANO AVG.  
 ABVNDANTIA PERPETVA P. P. S. C. Congius, Spicis, & Papauere plenus.
- TRAIANVS P. F. AVG. Caput laur. cum Stella.  
 \* EPTYMIVS. Athleta in Quadrigis, dextra Scuticam, sinistra Palmam. *Angell. f. 122. n. 26.*
- TRAIANVS AVG.  
 \* OLIMPIAS REGINA. Figura muliebris velata sedens in Lectisternio, dextra Pateram porrigit Ser-  
 penti, sinistra Delphinum amplectitur. *Angell. f. 122. n. 4.*
- TRAIANVS AVG. COS. II.  
 \* Figura mæta Rupi insidens, antè quam alia Figura nuda stans, & alia item nuda decumbit. *M. N.*
- IMP. CÆS. NERVA TRAIAN. AVG.  
 Menfa, in qua Olla, & Corolla &c. *Ad Agonem Capitolinum IIII. hoc anno à Traiano*  
 S. C. I. *celebratum referendus.*  
 \* Hercules stans, dextra Clauæ, sinistra Leonis exuias. *Ind. Caucortia.*
- IMP. CÆS. TRAIANVS AVG. GERM.  
 S. P. Q. R. OPTIMO PRINCIPI S. C. Aper insidens Spiculo.
- IMP. CÆS. NERVA TRAIAN. AVG. GERM. P. M. TR. P.  
 \* COS. II. P. P. CONG. P. R. S. C. Congiarij distributio cum duabus substructionibus, in qui-  
 bus sedet Imp., & Figura Congiarium distribuens. *Musæi Paparotti.*
- . . . . . CONGIAR. P. R. COS. II. S. C. Imp. togatus sedet pro distributione congiarij, assistentibus  
 alijs Figuris. *Vaill. tom. 1. f. 47.*  
*Traianum Congiarium distribuisse, ut primum Romam venit, testis Nummus, secundo eius*  
*Consulatu signatus, & Plinius Panegeristes scribens integrum Pop. Rom. Congiarium, Mi-*  
*litibusque donacium à Traiano datum, ut primum Romam aduenit.*

TRAIANVS TR. P. III. IV. COS. III. IMP. II.  
 COSS. Traianus Aug. III. M. Cor. Fronto III.  
 Ad Bellum Dacicum proficiscitur Traianus.

AV. C. 853.  
 Christi 100.

- Anv.* \* PROPECTIO AVG. Imp. Eques præeunte Milite. *ex Museo Ruzini J. C. Bon.*  
 \* *Sinè Epigraphæ.* Imp. Eques præeunte milite, Clypeum gerente, & subsequenter tribus alijs, cum  
 Hastis. *Vaill. tom. 2. f. 63.*  
*Traiani Professionem ad Bellum Dacicum, ut & sequentes Aerei, indicat Nummus.*
- Av.* IMP. CÆS. NERVA TRAIAN. AVG. GERM.  
 DIVVS TRAIANVS PATER PATRIÆ. Dextræ iunctæ.  
 P. M. TR. POT. III. COS. III. P. P.  
 | Figura sedens, dextra Pateram, sinistra Cornucopiæ, *in alijs*  
 | Facem.  
 P. M. TR. P. COS. III. P. P. } Victoria sedens, dextra Pateram, sinistra Palmam.  
 } Figura sedens, dextra Hastile tenens.  
 } Vesta sedens, dextra Pateram, sinistra Facem.  
 } Figura Stolata stans, dextra Ramum, sinistra Cornucopiæ.
- PONT. MAX. TR. POT. COS. III. Victoria sedens, dextra Lauream, sinistra Palmam.  
 P. M. TR. P. COS. III. P. P. In Clypeo VICT. GERM.  
 Pp Ad

*Ad aliquam Traiani Victoriam ex Decebalo reportatam referendus, cum inter Germania Populos ab omnibus Auctoribus describantur GETÆ, siue DACI. In Nummo totius pro parte Nomen usurpatum est.*

IMP. CÆS. TRAIANVS AVGVSTVS. Caput Traiani.

PLOTINA AVG. Caput Plotinæ.

TRAIANVS AVG. COS. III. P. P.

Equus dilanians hominem nudum, dextra maxilla apprehensum.

Æ. IMP. CÆS. NERVA TRAIAN. AVG. GERM.

P. M. TR. POT. COS. III. S. C. Quadrigæ Triumphales. *Ad processum Traiani Consulis III.*

P. M. TR. POT. III. COS. III. P. P. S. C. Figura sedens, dextra Pateram, sinistra Cornucopiz.

DIVO NERVÆ TRAIANO AVG. P. M. TR. P. COS. III. P. P.

Imp. Eques Laureatus, dextra Pilum, milite legionario præunte, & tribus ordine subsequentibus.  
Imp. stans in suggestu alloquitur milites.  
Templum, in cuius Ara Imp. Sacrificans assistente Edituo.

PROFECTIO AVG. GERMANIÆ S. C.

DIVO NERVÆ TRAIANO AVG.

P. M. TR. P. COS. III. P. P. S. C. Imp. alloquitur cohortes.

P. M. TR. POT. COS. III. P. P. S. C. Imp. ad Aram, dextra Pateram, sinistra Lituum, sacrificans Taurum procumbentem, assistente Vesta, quæ Gurto liquorem effundit.

IMP. CÆS. NERVA TRAIANO AVG. GER. DAC. P. M. TR. P. COS. III.

Traianus Galeatus, & Thoracatus, & Plotina tutullata, ambo sceptiferi sedentes in Curru, à quatuor Leonibus trahuntur, Victoria volans Imperatori Lauream defert; iuxta viam humi sedet Figura seminuda dexteram porrigens, sinistra Cornucopiz.

Africæ Typus, cum Proboscide in capite, sinistra Scorpionem, dextra Delphinum, ut videtur.

IMP. CÆS. NERVA TRAIAN. AVG. GERM. P. M.

TR. POT. COS. III. P. P. S. C. Victoria Clypeum tenens.

Figura sedens, dextra Ramum imponens Capiti, sinistra Hastam.

Figura sedens, dextra Ramum, sinistra Bacillum.

Arcus Triumphalis quatuor Columnis, & tribus Porticibus.

TR. P. COS. III. P. P.

Figura militaris, dextra Pilum, sinistra Scutum,

S. C. *aly* TR. POT. \*

Figura milit. dextra Hastam, sinistra Scutum. *M. N.*

Victoria gradens, dextra Clypeum, in quo S. P. Q. R.

Figura sedens, dextra Pateram, super Ara, sinistra Cornucopiz.

\* Mars stans, dextra Hastam, sinistra Scutum humi ad pedes fixum. *Ind.*

*Polatio.*

IMP. CÆS. TRAIAN. AVG. GERM. P. M. TR. P.

\* COS. III. CONG. P. R. S. C. Imp. Laureatus in substructione, dextra aliquid iubere videtur

Figuræ in alia substructione sedenti, quæ cum alia stante Congiarium distribuit duabus Figuris Scalam ascendentibus. *Angell. f. 122. n. 7.*

IMP. CÆSAR NERVA TRAIAN. AVG. GER.

\* TR. POT. COS. III. P. P. S. C. Arcus triplici Fornice, cum quatuor Columnis, & quatuor Statuis, supra Arcum hinc, & inde duo Trophæa, in quorum medio Imp. in Quadrigis à Victoria Coronatur. *Spanhem. f. 857.*

\* TR. POT. COS. III. P. P. S. C. Imp. Eques, dextra Hastam. *Col. Trai. n. 3.*

\* CONG. P. R. COS. III. P. P. S. C. Imp. in substructione sedens, inbens congiarium distribui tribus alijs Figuris stantibus in alia substructione, ad cuius pedes Figura Scalam ascendens. *ex Ind. Polatio.*

*Congiarium hoc, unum, & idem fuisse cum primo, suadent Nummi alij, in quibus Congiarium secundum diserte legitur cum COS. V. Traiani, ut suo loco monebimus.*

TRAIANVS TR. P. IV. V. COS. III. IMP. II.

COSS. Traianus Aug. IV. Sex. Articulatus Patus,

*Decebalo victus à Traiano.*

*A.V.C. 854.  
Christi 101.*

AN. IMP. CÆS. NERVA TRAIAN. AVG. GERM.

P. M. TR. P. COS. III. P. P. Hercules nudus, dextra Clauam, sinistra Leonis exuias, basi insistens.

AV. IMP. CÆS. NERVA TRAIAN. AVG. GERM.

Hercules nudus, dextra Clauam, sinistra exuias Leonis Basi insistens.

Victoria stans coram Ara accensa, dextra Pateram, sinistra Palmam.

Figura stans, dextra Spicas, sinistra Cornucopiz.

Victoria insistens Proæ Navis, dextra Lauream, sinistra Trophæum.

Victoria stans, dextra Lauream, sinistra Palmam.

P. M. TR. P. COS.

Victoria stans, dextra Lauream, sinistra Palmam, cum Serpente ad pedes.

III. P. P.

Mars gradus, dextra Hastam, sinistra Spolia super humerum portensa.

Victoria insistens Spolijs dextra Lauream, sinistra Palmam.

Figura stans, dextra Spicas, sinistra Cornucopiz.

Victoria sedens, dextra Pateram, sinistra Palmam.

\* Victoria insistens Proæ Navis, dextra Lauream, sinistra Palmam. *M. N.*

IMP. CÆS. NERVA TRAIANVS AVG. *aly* GERM.

NILVS S. P. Q. R. OPTIMO PRINCIPI. Ni i Simulacrum Scirpea Corona, senili aspectu pubetenus nudum, dextra Vnam subuertens, sinistra Cornucopiz, cu Crocodilo, & Hypopotamo.

P. M. TR. P. III. IMP. II. COS. III. NILVS. Nili Simulacrum, ut superius.

P. M.

P. M. TR. P. III. COS. III. P. P. IMP. II. *Goltz. Th. 42.*  
 S. P. Q. R. OPTIMO PRINCIPI. Imp. Eques, dextra Pilum, subsequenti tribus Legionarijs,  
 ad Equi pedes Nilus cum Hypopotamo.

TIGRIS P. M. TR. P. III. IMP. III. Tigridis Fluij decumbentis symbolum,  
*Est nullam hoc anno Traiani expeditionem Aegyptiacam legamus, tamen cum Nili Fluij  
 mentia in Nummis hoc anno cufis occurrat, ut & Tigridis, certè aliquid in Aegypto, &  
 Armenia actum est memoria dignum, præcipue cum in Nummo Tigridis IMP. III. descri-  
 batur. erudito Lectori indaganda relinquo, gesta hac, qua me fugiunt.*

IMP. CAES. NERVA TRAIAN. AVG. GERM.

P. M. TR. POT. COS. III. P. P. S. C. ) \* Figura muliebris sedens dextra Ramum, ex *Ind. Polatio.*  
 ) Figura mul. sedens dextra Ramum, sinistra Hastam.  
 ) Victoria cum Clypeo, in quo S. P. Q. R.  
 ) Victoria stans cum Globo, in quo S. P. Q. R. S. C.

\* P. M. TR. P. COS. III. P. P. S. C. Hercules Basi instans, dextra Clauam, sinistra spolia  
 Leonina. *Ind. Caucorea.*  
 TR. POT. COS. III. P. P. S. C. Victoria stans cum Globo, in quo S. P. Q. R.  
 SECVRITATI PERPETVÆ S. C. Figura sedens, dextra Pateram, sinistra Cornucopiz.

TRAIANVS AVG. COS. III. P. P.

Figura sedens atracto crure, è cuius Regione duæ aliæ Figuræ captiuae reuinctis manibus, Bacchus  
 sublimi Curru vectus, hædeta coronatus seminudus, dextra Thirsum, sinistra velamenti genus  
 supra caput tenet: Hunc aduolans Victoria Laurea donat, Currus duabus Tigridibus trahitur,  
 pompa varia Bacchi Currum præcedens *Διαυλον* inflat, Belluas Silenus, Saryrique colludentes  
 ducunt ad Deum intenti, infimo loco tres Caluariz, aut personæ, Cyathique conspiciuntur.

TRAIANVS AVG. COS. III. P. P.

..... Ariadnam in Cælum vectam exprimit, quam Poeta describit, cum inquit;  
*Lyncibus in Cælum vecta Ariadna suis.*

Venatio Cerui, & Leporum. *Ant. Augustin.*

IMP. CAES. NERVA TRAIANVS AVG. GER. P. M. TR. P.

COS. III. P. P. S. C. Ceres duabus Cornibuscopijs insidens, dextra Scipionem eburneum.

IMP. CAES. NERVA TRAIANVS AVG. COS. III. P. P.

Diana seminuda Rupi insidens, dextra admota, dextræ Papillæ, sinistra Velum, quod circa Deæ caput  
 ventilat, continet, intuens Iunenem è regione cubantem, fortè Endimionem, qui velut è somno  
 experrectus, dextra Strophium, circa verticem, in circuli formam implexum, apprehendit sini-  
 stra illius extremam simbriam tenet. Cupido quoque aduolat tanquam dormientem exciturus  
 cubitu contrectato, dextra Cornucopiz gestans.

IMP. CAES. NERVA TRAIAN. AVG. GERM. P. M.

\* TR. POT. COS. III. P. P. S. C. ) \* Figura insidens quatuor Cornibuscopijs, dextra Caduceum. *M. N.*  
 ) Victoria seminuda, dextra Lauream, sinistra Palmam, *Ind. Polatio.*  
 ) \* Figura sedens dextra Pateram ad Aram tenens, sinistra Cornucop. *Ind. Cauc.*  
 ) \* Figura insidens binis Cornucopijs, dextra Sceptrum. *ibidem.*  
 ) \* Victoria Scutum tenens, in quo S. P. Q. R. *Musæi Cospiani.*

IMP. CAES. TRAIAN. AVG. GERM. P. M. TR. P.

\* TR. POT. COS. III. P. P. Victoria gradiens, dextra Scutum, in quo S. P. Q. R. *Angell. f. 106.*  
 \* TR. POT. COS. III. S. C. Victoria alata stans, dextra Lauream, sinistra Palmam, *idem f. 122.*

\* TR. POT. COS. III. P. P. S. C. Figura muliebris seminuda stans, dextra Lauream, sinistra  
 Palmam. *Col. Trai. n. 11.*

TRAIANVS TR. P. V. VI. COS. III. IMP. III.

COSS. G. Sosius Senecio III. L. Licinius Sura II.

A.V.C. 955.  
 Christi 102.

*Decabalus à Traiano pacem petiit per Legatos, is ad Senatum eos delegat, & cum isdem in Italiam rediit.*

IMP. CAES. NERVA TRAIAN. AVG. GERM. P. M.

TR. POT. V. COS. III. P. P. S. C. Figura sedens dextra Ramum.

TRAIANVS TR. P. VI. VII. COS. III. DES. V. IMP. IV.

COSS. Suburranus II. P. Nerasius Marcellus,

A.V.C. 956.  
 Christi 103.

*Pax cum Decabali Legatis Rome à Senatu firmata, hinc Traianus IMP. IV. & DACICVS dictus  
 de Dacis triumphat.*

TRAIAN. AVG. GERM. DACICVS.

\* OPTIMO CIVI, In Corona. *Ex Thes. Mauroceno I. C. Bon.*

IMP. CAES. NERVA TRAIAN. AVG. GERM.

\* DACICVS COS. III. Hercules nudus, dextra Clauam, sinistra spolia Leonis, *Ex Thes. Mediceo  
 Reuerendissimus Noris.*

IMP. CAES. NERVÆ TRAIANO AVG. GER. DAC.

PIETAS PERPETVA. Figura stolata stans, dextra Caduceum, sinistra Cornucopiz.

IMP. NERVA CAES. TRAIAN. AVG. GERM. DAC. P. P.

COS. II... Diana Polymamma in Templo duarum Columnarum, in cuius Perystilio DIAN. PERG.  
*Diana Pergæ Iconem hoc Nummo signatam arbitratur Clarissimus, & Eruditissimus Patinus  
 in Thesauris, ubi eam produxit, cui, & ego subscribo.*

IMP. TRAIANO AVG. GERM. DAC. P. M. TR. P. COS. III. P. P.

\* TR. P. COS. III. P. P. Imp. in Quadrigis, *Musæi Dania.*

IMP.

IMP. TRAIANO AVG. GER. DAC. P. M. TR. P. COS. IV. P. P.

\* S. P. Q. R. OPTIMO PRINCIPI ALIM. ITAL. Figura muliebris stans, sinistra Cornucopia, dextra Figuram Togatam tenet. *ibidem*.

*AE.* IMP. CAES. NERVA TRAIAN. AVG. GERM. P. M. TR. P. VI.

\* Figura insidens duobus Cornucopijs. *M. N.*

\* Figura muliebris sedens, dextra Ramum, sinistra Hastam.

*Musei Cospiani.*

IMP. III. COS. III. DES. V. P. P. S. C. }  
\* Figura sedens ante Aram, dextra Pateram, sinistra Cornucopia. *ibidem*.

IMP. CAES. NERVA TRAIAN. AVG. GERM. DACICVS P. M.

\* TR. P. VII. IMP. III. COS. III. DES. V. P. P. Victoria pede dextro Globo imposito gradiens, sinistra Trophaeum, dextra Lauream. *Musei Cospiani.*

\* TR. P. VII. IMP. III. COS. III. DES. V. P. P. S. C. Vt superiori Typo. *D. Magnauaca.*  
*Ex his quinque superioribus Nummis discimus Traianum V. Consulatum designatum fuisse currente eiusdem TR. P. VI. & VII. incipiente, unde Consules huius anni in Fastis signatos, mutauimus, erant enim in Fastis signati TRAIANVS AVG. V. Q. MESSIVS MAXIMVS quos reposuimus anno sequenti, à quo Cons. huius anni mutauimus, ut Chronologia Nummis firmata, pristino uitori restitueretur, de quo latius in Fastis nostris.*

\* TR. POT. VII. IMP. III. COS. III. DES. V. S. C. Imp. Paludatus insidens Trophaeo, dextra Hastam gerens, ante quem alia Figura Paludata genuflexa, tertia stans afficit. *Vail. Tom. I. f. 51.*

\* TR. P. COS. III. S. C. Quadriga, in qua Imp. dextra Ramum Lauri, sinistra vel Sceptrum Consulare, vel Aquilam Legionariam. *Num. Arscot. tab. 34. n. 23.*

*Primus Traiani Triumphus Dacicus hoc Nummo absque dubio signatus est.*

TRAIANVS TR. P. VII. VIII. COS. V. IMP. IV.

COSS. Traianus Aug. V. Q. Messius Maximus.

*Traiani secundum Congiarium. Decebalus Pacis condiciones non implet.*

*A.V.C. 957-  
Christi 104-*

*AN.* IMP. TRAIANO AVG. GER. DAC. P. M. TR. P. COS. V. S. P. Q. R. OPTIMO PRINC. ALIM. ITAL. Imp. distribuens alimenta Paruulis. Figura sedens dextra Victoriolam, sinistra Hastam.

*Alimenta V. Millibus pueris ingenuis à Traiano in Italia assignata nos docent Plinius Panegyristes, Dio, & Zonaras, sed hoc factum fuisse statim initio Principatus scribunt, Nummis uero IV. & V. Traiani Consulatum hoc signatur.*

IMP. NERVA TRAIANVS AVG. GER. DAC.

S. P. Q. R. In medio Nummo.

COS. V. S. P. Q. R. In medio Nummo.

*Ar.* IMP. CAES. NERVA TRAIAN. AVG. P. P. ALIMEN. ITALIE S.P.Q.R. OPTIMO PRINCIPI. Figura muliebris stans dextra Cornucopia, laua puerum demonstrat Imperatori, qui stat in suggestu. *ex Thes. Mauroceno l. C. Bon.*

\* DACICVS COS. V. Victoria alata gradiens, dextra Lauream, sinistra Palmam. *ex Thes. Theopol. l. C. Bon.*

*AE.* IMP. CAES. NERVA TRAIAN. AVG. GERM. DACICVS P. M.

\* COS. V. CONGIAR. SECVND. S. C. Imp. distribuens Congiarium cum quatuor Figuris. *M. N.*

IMP. CAES. NERVA TRAIAN. AVG. GERM. DACICVS P. M.

Figura sedens, dextra Ramum, sinistra Hastam.

Roma Galeata insidens spolijs, ante quam Imp. stans dextra Victoriolam, ad pedes alia Figura Captiui sedens.

\* TR. P. VII. IMP. III. COS. V. P. P. S. C. } Figura nuda insidens striae armatum, sinistra Victoriolam, cui dextram Vir Togatus stringit. *Ex Thes. Mediceo Reuerendissimus Noris.*

\* Roma Galeata insidens spolijs, dextra Victoriolam accipit ab Imperatore Togato. *M. N.*

\* Figura duobus Cornucopijs insidens dextra Sceptrum. *M. N.*

\* Imp. in Quadrigis dextra Laurum, sinistra Scipionem. *Ex Thes. Mediceo Reuerendissimus Noris.*

IMP. CAES. NERVA TRAIAN. AVG. GER. DAC. P. M.

TR. P. VII. IMP. COS. V. P. P. S. C. Roma insidens spolijs, cui Imp. Paludatus Victoriolam porrigit.

*Nummos V. Traiani Consulatu eius in Classes diuisimus, easque singulis annis, qui inter V. & VI. Consulatum sunt distribuimus, ut facilius inueniri possent hoc pacto.*

{ Omnes Nummos reposuimus cum inscriptione. COS. V. S. P. Q. R. OPTIMO PRINCIPI.

*A. V. C. 858.* } Item P. M. TR. P. COS. V. P. P.

{ Item qui ad ARABIAM ADQUISITAM spectant.

*A. V. C. 859.* { Ad Daciam captam, & Prouinciam factam, & cum inscriptione S. P. Q. R. OPTIMO PRINCIPI tantum.

*A. V. C. 860.* { Assignauimus Nummos, qui Triumphum secundum Dacicum indicant, & Nummos, qui cum S. P. Q. R. OPTIMO PRINCIPI, ac aliqua alia inscriptione.

*A. V. C. 861.* { Qui cum inscriptione. SENATVS POPVLVSQVE ROMANVS. eam sola, quam cum alia inscriptione.

*A. V. C. 862.* { Nummos assignauimus qui V. Traiani Consulatu signati sunt cum diuersis Inscriptionibus, à superioribus dissimilibus.

*A. V. C. 863.* Cum TR. P. XIII. & Titulo OPTIMI.

*A. V. C. 864.* Resulimus Nummos cum COS. DES. VI.

TRA.



TRAIANVS TR. P. VIII. IX. COS. V. IMP. IV.

COSS. C. Iul. Candidus II. C. Numid. Quadratus.

A.P.C. 958.  
Christi 105.

*Bellum secundum Dacicum incipit. Pons supra Danubium extruitur. Palma Syria Praefes Arabes Bostrenos in P. R. potestatem redigit.*

Aug. IMP. TRAIANO AVG. GER. DAC. P. M. TR. P.

In Corona Quercea.  
Figura stans cum Hasta.  
COS. V. P. P. S. P. Q. R. } Victoria dextra Lauream, sinistra Palmam, & Globum.  
OPTIMO PRINC. } Figura dextra Ramum, sinistra Columnæ nixa.  
Figura sedens, dextra Bilancem, sinistra Cornucopiæ.  
VESTA. Vestæ sedentis Typus.

COS. V. P. P. S. P. Q. R. OPTIMO PRINC. } \* Aquila insistens Fulmini. Num. Arscot. tab. 35. n. 4.  
\* Figura velata stans dextra Caput Solis, sinistra Lunæ. *ibidem* n. 18.

\* Figura stans, dextram super Aram portendit, sinistra Bacillum. *ibidem* n. 22.

COS. V. P. P. S. P. Q. R. OPTIMO PRINCIPI } \* Victoria insistens Clypeo Dacico dextra Lauream,  
sinistra Palmam. *Oysel. tab. 68. n. 12.*

\* Roma Galeata sedens, dextra Victoriolam, sinistra Hastam. *Col. Traian. n. 32.*

\* COS. V. P. P. S. P. Q. R. OPTIMO PRINC. ARABIA. Figura stans, dextra Ramum, sinistra Calamum, ponè eam Camelus. Num. Arscot. tab. 35. n. 11.

Ar. IMP. TRAIANO AVG. GER. DAC. P. M. TR. P.

\* AET. AVG. Figura stans dextra Caput Solis radiatum, sinistra Caput Lunæ. *P. Miny.*

\* DANVVIVS. Danuuij Fluuij iacentis Typus, dextra Temonem, sinistra Vas, ex quo aquas effundit. *Oysel. tab. 24. n. 3.*

PAX. Cum Dea Pace.

\* Figura stans dextra Hastam per transversum, ad pedes Ara accensa. *Musæi Dania.*

PIET. \* } Figura stans, sinistra Hastam, dextram super Congium portendens. *P. Miny.*

VESTA. Figura sedens, dextra Palladium, sinistra Palmam, *alius* Hastam puram.

COS. V. P. P. S. P. Q. R. } Fortuna dextra Temonem, sinistra Cornucopiæ.

OPTIMO PRINC. } Figura stans dextra Bilancem, sinistra Cornucopiæ.  
Spei Typus.

Victoria stans, dextra Lauream, sinistra Palmam.

Figura *in alyis* stans, *in alyis* sedens, dextra Pateram, sinistra Cornucopiæ.

Figura dextra Caduceum, aut Ramum porrigens, sinistra Cornucopiæ.

Figura innixa Columnæ, dextra Ramum porrigens.

Figura Militaris dextra Victoriolam, sinistra Trophæum.

Trophæum de Dacis.

Figura stolata stans, dextra Ramum cum Sturthione.

Figura sedens dextra Victoriolam, sinistra Hastam.

Figura velata stans, dextra Caduceum, sinistra Cornucopiæ.

\* Victoria stans dextra Sertum, sinistra Palmam. *M. N.*

\* Trophæum armorum. *M. N.*

Figura stans dextra Icunculam, sinistra Hastam. *P. Miny.*

Figura sedens dextra Bilancem, sinistra Cornucopiæ.

IMP. TRAIANO AVG. GERM.

COS. V. P. P. S. P. Q. R. OP. PRINC. Figura Militaris dextra Victoriolam, sinistra Hastam.

IMP. CÆS. NERVA TRAIAN. AVG. GERM.

\* DACIVS COS. V. P. P. Figura sedens dextra Pateram, sinistra Palmam. *Thef. Theopol.*

IMP. NERVA TRAIANVS AVG. GER. DAC.

P. M. TR. P. COS. V. P. P. } Mars dextra Victoriolam, sinistra Hastam, aut Spolia.

} Fortuna dextra Temonem, sinistra Cornucopiæ.

} Figura stolata dextra Ramum, sinistra Bacillum.

IMP. NERVA TRAIANVS AVG. GER. DACIVS.

\* P. M. TR. P. COS. V. P. P. } Victoria Coronans Imperatorem. *M. N.*

} Victoria alata, & stolata gradiens, dextra Lauream, sinistra Palmam.

*Musæi Cospiani.*

IMP. CÆS. NERVÆ TRAIANO AVG. GER. DAC. P. M. TR. P. COS. V. P. P.

ARABIA AVGVST. PROVINCIA. Puer ducens Capistro Camelum, cui assistit Figura stolata.

dextra Lauream, sinistra Scipionem Militarem tenens.

\* ARAB. ADQ. S. P. Q. R. OPTIMO PRINCIPI. Figura muliebris stans dextra Ramum, sinistra Calamum, ponè eam Camelus. *Oysel. tab. 17. n. 7.*

\* ARAB. ADQVIS. S. P. Q. R. OPTIMO PRINCIPI. Eodem Typo. *ibid. n. 9.*

*Arabiam Camelorum, & Aromaticum feracem expriment Nummi hi, quos Illustrissimus Spanhemius in praclaro Opere, & fusè, & eruditissimè illustravit.*

IMP. CÆS. NERVÆ TRAIANO AVG. GER. DAC. P. M. TR. P. COS. V. P. P.

\* S. C. Victoria Lauream imponens Imperatori, vt in Domitiano. *M. N.*

S. P. Q. R. OPTIMO PRINCIP. ARAB. ADQVIS. S. C. Figura stolata stans, dextra Ramum,

sinistra Hastam puram, ad pedes Sturthio-Camelus.

Q9

IMP.

IMP. CAES. NERVA TRAIAN. AVG. GERM. DACICVS P. M.

Figura Militaris Trophæo insidens, cui Imp. Victoriolam porrigit.

TR. P. VIII. IMP. III. COS. V. P. P. S. C.

Traianus Triumphans.

\* Figura Galeata, dextra Hastam, læuo cubitu sedi adnens, duobusq; hinc indè Cornucop. *Ind. Cauator.*

\* Figura feminuda sedens, propè quam alia Figura nuda stat, ex alia parte Figura nuda Equum retinens, sinistra Hastam puram. *Angellon. f. 123. n. 10.*

IMP. CAES. NERVÆ TRAIANO AVG. GER. DAC. P. M. TR. POT.

In Corona Quercea.

COS. V. P. P. S. P. Q. R. OPTIMO PRINCIPI S. C.

REST. ITAL. Imp. stans manum porrigans Figuræ in genua procumbenti cum duobus puerulis.

PIET. Figura sacrificans.

IMP. CAES. NER. TRAIANO AVG. GER. DAC. P. M. TR. P. COS. V. P. P.

\* POR. AVG. Portus, vt in Nerone sola Nauli media. *Musæi Papparotti,*

*Nummus hic testis superbissimi Portus à Traiano Ancona adificati, qui etiam nunc post plura secula integer visitur.*

IMP. CAES. NERVÆ TRAIANO AVG. GER. DAC. P. M. TR. P.

\* Figura nuda cum Scuto Centaurum antè se stantem oppugnat. *Ind. Pellegrini Ascanij.*

IMP. CAES. NERVÆ TRAIAN. AVG. GERM. DACIC.

P. M. TR. P. COS. V. P. P. S. P. Q. R. S. C. Duæ Figuræ iungentes dextras.

.....

\* Mars Gradius dextra Victoriolam, sinistra Trophæum. *Num. Arscot. tab. 35. n. 17.*

\* COS. V. S. P. Q. R. OPTIMO PRINC. S. C.

Figura stans dextra elata cum Caduceo, sinistra Cornucopiz. *ibidem n. 20.*

\* Figura stans dextra Cornu inuersum, sinistra Hastam. *ibidem n. 23.*

\* PAX. Figura stans, dextra Facem, qua spolia comburit, sinistra Hastam. *ibidem n. 21.*

\* S. C. Imp. sedens in suggestu alloquitur Cohortes. Sunt decem Figuræ cum Equo, & Signo Militari. *Num. Arscot. tab. 33. n. 19.*

\* Victoria in Bigis, dextra Lauream, sinistra Palmam. *Col. Traian. n. 35.*

\* TR. P. VIII. IMP. III. COS. V. P. P. S. C. Victoria gradens dextra Lauream, sinistra Trophæum. *Col. Trai. n. 13.*

PORTVM TRAIANI S. C. Portus varijs ædificijs ornatus, in cuius medio Tirimis Imperatoria ornata, & aliæ Tirimis.

*Ad Portum à Traiano propè Centum Cellas adificato, cuius meminist Plinius epist. 31. lib. 6. referendus Nummus.*

\* PORT. OST. S. C. Portus Ostiensis, qualis in Nerone Nummis, cum tribus Naulibus. *Num. Arscot. tab. 33. n. 23.*

*Portum Ostiensem aliqua insigni refectione à Traiano auctum Nummo hoc intelligere licet, silentibus Historicis.*

IMP. CAES. NER. TRAIANO OPTIMO AVG. GER. DAC. P. M. TR. P. COS. V. P. P.

EXPEDITIO AVG. S. C. Figura Equestris, dextra Pilum præunte Milite Legionario.

EXPEDITIO GER. Imp. Eques Milite præunte, & alijs subsequentibus.

IMP. CAES. NERVÆ TRAIANO AVG. GER. DAC. P. M. TR. P. COS. V.

S. P. Q. R. OPTIMO PRINCIPI S. C. PONS TRAIANI DANVVIVS. Pons à Traiano Danuio impositus, de quo Dio, & marmor antiquum in Dacia, sic

PROVIDENTIA AVG. VERE PONTIFICIS VIRTVS ROMANA QUID

NON DOMET? SVB IVGVN ECCE

RAPITVR, ET DANVVIVS.

*Extant huius Pontis vestigia apud Serinium, quod Danuio imminet Castellum, ubi cum Heraclio Cosroem congressum habuisse serunt.*

\* S. P. Q. R. OPTIMO PRINCIPI PROFEC. AVG. S. C. Imp. Eques præunte Milite, & duobus subsequentibus. *Col. Traian. n. 2.*

*Ad profectiorem Dacicam secundam referendus Nummus, vt & superiores.*

T R A I A N V S TR. P. IX. X. COS. V. IMP. V.

COSS. L. Cæionius Commodus Verus. L. Tullius Cerealis.

*Decabalus victus, & ad mortem compulsus, & Dacia Prouincia facta.*

ANR. IMP. TRAIANO AVG. GER. DAC. P. M. TR. P. COS. V. P. P.

Daciz captiuz Typus, plures diuersi.

Figura Equestris Captiuum prostrernens.

Figura militaris dextra Hastam, sinistra Scipionem militarem.

S. P. Q. R. OPTIMO PRINC. S. C.

Figura militaris Galeata stans dextra Hastam, sinistra Scutum.

In Corona Quercea.

Imp. stans dextra Hastam, sinistra Scipionem, cui Victoria Lauream imponit.

In Trophæi Clypeo, quem Victoria gestat DACIA.

Alius diuersus cum Dacia capta.

Figura stans inter spolia cum DAC. CAP.

Victoria stans ambabus manibus nixa Trophæo, aut Scuto, in quo erant

literæ abolitæ, fortè DACIA.

Figura

S. P. Q. R. OPTIMO PRINCIPI. } Figura sedens inter spolia, dextra caput sustinens cum DAC. CAP.  
 | Dacia capta insidens spolijs, manibus à tergo reuinctis cum DAC. CAP.  
 | Trophæum Dacicum.

\* S. P. Q. R. OPTIMO PRINCIPI. } Deus Genius nudus ad Aram dextra Pateram, sinistra Spi-  
 | cas. Num. Arscot. tab. 34. numb. 11.  
 | Imp. Paludatus sedens, cui Figura milit. supplicem exhibet.  
 | Vaill. tom. 2. f. 62.

Ar. IMP. TRAIANO AVG. GER. DAC. P. M. DAC. CAP. Figura insidens spolijs, sinistra manu Caput sustentans.  
 IMP. NERVA TRAIANVS AVG. GER. DACICVS.  
 P. M. TR. P. COS. V. P. P. Dacia capta humi sedens.  
 DACIA CAPTA. vide Scaligerum de emendatione Tempor. lib. 5.  
 IMP. NERVA TRAIANVS AVG. GER. DAC.

P. M. TR. P. COS. V. P. P. } Dacia Captiua sedens, sinistro cubitu Caput sustentans.  
 | Trophæum de Dacis.  
 | Victoria sedens, dextra Pateram, sinistra Palmam.

IMP. CÆS. NERVÆ TRAIANO AVG. GER. DAC. P. M. TR. P. COS. V. P. P. } Figura milit. dextra Hastile, sinistra Scutum.  
 | Dacie Captiuae Typus, plures diversi.  
 | Figura dextra Caduceum, sinistra Cornucopiæ, in alio ad pedes Ara.  
 | Figura dextra Pateram super Aram, sinistra Cornucop. ad pedes Nautis.  
 | Figura tenens spicas supra modium, dextra Cornucopiæ.  
 | Figura Galeata dextra Hastam, sinistra Bacillum, leuans pedem sinistrum.  
 | Spei Typus dextra Florem, sinistra Stulam leuans,  
 | Figura sedens, antè cuius genua procumbit Prouincia.  
 | Trophæum trunco Arboris impositum.  
 \* | Figura succincta stans dextra Pateram super Aram, sinistra Cornucopiæ.  
 | M. N.

IMP. TRAIANO AVG. GER. DAC. P. M. TR. P. } Fluuij sedentis Typus, cum vna ex qua Aquas effundit, M. N.

S. P. Q. R. OPTIMO PRINCIPI. } Figura militaris stans dextra Victoriolam, sinistra Trophæum.  
 \* | Figura stans dextra Spicas portendens super vasculum, sinistra Cornu-  
 | copiz, à tergo Prora Nautis. Num. Fesch.  
 \* | Miles gradens dextra Palladium, sinistra Trophæum, ibidem.  
 \* | Captiuus sub Trophæo. P. Minij.  
 \* | Victoria alata Imp. Coronans. P. Minij.  
 \* | Figura mul. stans, face comburens spolia. eiusdem.  
 \* | Tria signa militaria erecta. eiusdem.

S. P. Q. R. OPTIMO PRINCIPI. } Imp. Paludatus stans dextra Hastam, antèquem Figura genuflexa Globum  
 | humeris sustinet. Vaill. tom. 2. f. 62.  
 \* | Figura stans dextra Spicas super Panarium portendens, sinistra Cornu-  
 | copiz, ad pedes Nautis, ex qua Serpens erumpit. N. Arscot. tab. 34. n. 13.

IMP. TRAIANO AVG. GER. DAC. P. M. TR. P. COS. V. P. P. } Figura togata sedens Aquilam legionariam per transuersum sinistra tenens,  
 | dextra binos Oleæ Ramos porrigit Figuræ in genua procumbenti.

S. P. Q. R. OPTIMO PRINCIPI. } Musæi Danica.  
 \* | Figura muliebris Stolata stans, dextram portendens cum spicis, sinistra  
 | Cornucopiæ, ad pedes modius cum spicis, à tergo Puppis Nautis.  
 | Musæi I. C. Bidellij.

IMP. TRAIANO AVG. GER. DAC. P. M. TR. P. } In Trophæi Clypeo, quem Victoria gestat DACIA.  
 \* | Victoria inscribens Clypeo, Palmæ Ramo suspenso DACIA. Num.  
 | Fesch.

COS. V. P. P. S. P. Q. R. OPTIMO PRINC. } Figura stans inter spolia cum DAC. CAP.  
 | Victoria stans ambabus manibus nixa Trophæo, in cuius Clypeo  
 | DACICA.

COS. V. P. P. S. P. Q. R. OPTIMO PRINCIPI DACIA. } Figura insidens spolijs dextra caput sustentans cum DAC. CAP.  
 | Figura stans inter spolia mani-  
 | bus à tergo reuinctis.

Ar. IMP. CÆS. NERVÆ TRAIANO AVG. GER. DAC. P. M. TR. P. COS. V. P. P. } Figura stans, dextra Ramum Oleæ, sinistra Cornucopiæ, aliam Figuram  
 | paruum supplantans.

S. P. Q. R. OPTIMO PRINCIPI S. C. } Alius idem manibus elatis.  
 | Trophæum, antè quod Figura Spolijs insidet.  
 | Figura Galeata stans, dextra Victoriolam, sinistra Hastam, ad pedes alia  
 | Figura parua.

\* | Figura Galeata stans dextra Victoriolam, sinistra Hastam. M. N.  
 | In Corona Quercea.  
 \* | Quadriga, in qua Imp. dextra Sceptrum Consulare, sinistra Ramum. Col.  
 | Trai. n. 33.

\* | Figura stans dextra Temonem, sinistra Cornucopiæ.  
 | Figura stans, dextra Temonem, sinistra Cornucopiæ, à tergo Nautis.  
 | Ind. Polatio.  
 | Figura stans sinistra Cornucopiæ, dextra duas spicas super vasculum spi-  
 | cis plenum portendens, à tergo Prora Nautis.  
 | Figura feminea, dextro brachio arundinem portendens, aliam Figuram  
 | supplantans. Figura

- Victoria Palmam tenens, & dextram Trophæo imponens.  
 Figura stans in suggestu, ad cuius pedes aliæ parvæ figuræ, & quatuor Aquilæ, dextra tenet Ramum, sinistra Scipionem, eiusque Capiti Victoria Lauream imponit.  
 Figura stans dextra Bilancem, sinistra Cornucopiæ.  
 Figura stans dextra Fulmen, sinistra Hastam, à tergo Victoria, sinistra Palmam, dextram imponit capiti prioris Figuræ.  
 Figura stans dextra Pateram, sinistra Spicas cum Papauere.  
 Salutis sedentis Typus cum Ara, & Serpente.  
 Templum Iouis, cum tribus Victoriolis in Peristilio, in cuius medio Iupiter sedet, duæ Pectus Templo adiunctæ.
- S. P. Q. R. OPTIMO PRINCIPI S. C. }  
 \* Spei Typus. *M. N.*  
 \* Figura Militaris irruens in alium antè se iacentem, veluti supplantans. *Num. Fasc.*  
 \* Templum octo Columnarum cum Idolo medio. *M. N.*  
 \* Figura sedens, dextra Pateram cum Serpente.  
 \* Figura stans dextra Pateram imponens Aræ accensæ. *Ind. Caucortia.*  
 Tria Signa Militaria.  
 Victoria sinistra Palmam, dextra Lauream Imp. imponit, qui sinistra Hastam, dextra Fulmen tenet.  
 \* Vir Togatus stans suprâ Basim, cum binis vtrinque in terra aubus, ac puero manus extendente, sinistra Victoriolam, dextra Ramum gerens. *Ex Thes. Mediceo Reverendissimus Noris.*
- IMP. CÆS. NERVÆ TRAIANO AVG. GER. DAC. P. M. TR. P. COS. V. P. P. in alijs GERM. }  
 \* In Laureâ, *Ind. Polatio.*  
 \* Figura supplicantis ritu.  
 Circus maximus.  
 \* Quadrigæ Triumphales, in quibus Imp. *Ex Ind. Polatio.*  
 Victoria dextra Ramum, sinistra Palmam.  
 \* Figura stans dextra Ramum, sinistra Parazonium. *Musai Cospiani.*  
 \* Mars Gradivus dextra Hastam, sinistra Signum Militare humero tenet. *ibidem.*  
 \* Figura portens duas Spicas super Panarium, sinistra Cornucopiæ cum Prota Navis.  
 \* Victoria gradiens dextra Lauream, sinistra Palmam. *Ind. Polatio.*  
 \* Figura stans dextra Hastam, sinistra aliquid ostendens Figuræ genuflexæ manibus elatis. *Ind. Pellegrini Ascany.*  
 \* Figura mæsta Scuto insidens ceram Trophæo armorum Germanicorum. *M. N.*  
 \* Figura Militaris Galeata stans, dextra Hastam, sinistra Parazonium, dextrum pedem Galeæ imponens.
- S. P. Q. R. OPTIMO PRINCIPI S. C. }  
 \* Quadrigæ Triumphales aurigante Imperatore. *Emblem. Sambuc.*  
 \* Figura stans dextra Spicas super Panariū Spicis plenū portens, sinistra Hastam. *M. N.*  
 \* Duæ Equestres Figuræ decurrentes cum Captivo strato ad pedes. *P. Cattanei.*  
 \* Figura Equestris Captivum supplantans. *M. N.*  
 \* Templum spolijs ornatum, in cuius Peristilio I. O. M. *M. N.*  
 \* Figura stans, sinistra Cornucopiæ, dextra Facem, qua arma comburit. *M. N.*  
 \* Plura Scutorum genera, vt in Domitiano. *M. N.*  
 \* Clava Leonis exuuijs insidens. *M. N.*  
 \* Figura Militaris dextra Hastam, sinistra Scutum. *Num. Arscot. tab. 35. n. 5.*  
 \* Victoria inscribens Clypeo Trophæo appenso. *Ex Ind. Polatio.*  
 \* Victoria inscribens Clypeo Basi impolito.  
 \* Pons supra Danubium cum Edificio anteriori, & Nauicula. *Ind. Caucortia.*  
 Trophæum cum Spolijs.  
 \* Figura sedens dextra Ramum, antè quam Figura genuflexa manibus elatis. *M. N.*  
 \* Figura Galeata spolijs insidens, dextra elata cum Victoriola, sinistra Hastam. *Ind. Caucortia.*  
 \* Figura Militaris stans dextra Hastam, sinistra Parazonium. *Musai Cospiani.*
- IMP. CÆS. NERVÆ TRAIANO AVG. GER. DAC. P. M. TR. POT.  
 S. P. Q. R. OPTIMO PRINCIPI S. C. In Corona Quercea.  
 IMP. CÆS. NERVÆ TRAIAN. AVG. GERM. DACICVS P. M. }  
 \* Plura Scutorum genera cum Labaro, & Hasta. *Angell. f. 122. n. 16.*  
 \* S. P. Q. R. OPTIMO PRINCIPI S. C. }  
 \* Figura Laureata sedens, dextra Ramum, ad cuius pedes alia Figura parva genuflexa cum Pileo Barbaro. *idem f. 122. n. 18.*
- IMP. CÆS. NERVÆ TRAIAN. OPTIMO AVG. GER. DAC. P. M. TR. P. COS. V. P. P.  
 \* S. P. Q. R. OPTIMO PRINCIPI S. C. Figura stolata stans, sinistra Hastam, dextram ad Globum extendens. *Musai Cospiani.*  
 \* S. P. Q. R. OPTIMO PRINCIPI S. C. Victoria inscribens Clypeo trunco arboris appenso VIC. DAC. *Musai Cospiani.*
- .....  
 \* Traianus dextra Fulmen, sinistra Hastam puram, cui Victoria Lauream imponit. *Spanbers. f. 395.*  
 \* Imp. cum alia Figura stantes in substructione, infrâ quam quatuor Figuræ stantes dextris elatis, alia verò propè obeliscos decumbens. *Num. Arscot. tab. 33. n. 18.*  
 \* Indumentum Thoracis Militare paludamentum. *Patin. Ind. f. 10.*  
 \* Imp. dextra Victoriolam cum Captivo. *ibidem.*  
 \* Imp. sedens. *Patin. Ind. f. 10.*  
 \* Figura muliebris sedens, dextram porrigit Caduceum alatum Figuræ Militari genuflexæ. *Vaill. Tom. 1. f. 52.*  
 \* Imp. Eques dextra Pilum. *ibidem f. 49.*

\* DACIA AVGVST. PROVINCIA S. C. Figura rupibus insidens dextra Spicas, sinistra Signum. Militare, antè eam puerulus vnae botrum tenens. *Ind. Polatio.*  
 IMP. CÆS. NERVÆ TRAIANO AVG. GER. DAC.  
 DACIA AVGVSTA PROVINCIA *alius* AVGVSTI *alius* AVGVST. S. C. Dacia insidens Sellæ rupi impositæ, Coronam triticeam Capite gestans cum assistente puerulo vno Spicas, & alio Racemum, seu Glandem porrigentibus, dextra Aquilam Legionariam.

TRAIANVS TR. P. X. XI. COS. V. IMP. V.

COSS. C. Sossus Senecio III. L. Licinius Surra III.

A.V.C. 860.  
Christi 107.

*Traianus de Dacis iterum Triumphat, & Congiarium tertium P. R. distribuit.*

*Aur.* IMP. TRAIANO AVG. GER. DAC. P. M. TR. P.  
 COS. V. P. P. S. P. Q. R. OPTIMO PRINC. *Quadrige Triumphales, in quibus Imp. dextra Sceptrum Eburneum, sinistra Ramum. Num. Arscot. tab. 34. n. 22.*

IMP. NERVA TRAIANVS AVG. GERM. DAC.  
 COS. V. P. P. S. P. Q. R. OPTIMO PRINC. *Quadrige Triumphales cum Imp. sedente, dextra Ramum Lauri.*

*Ar.* IMP. TRAIANO AVG. GER. DAC. P. M. TR. P.  
 \* S. P. Q. R. OPTIMO PRINC. ALIMENTA ITALIÆ. Figura stans cum Paruulo ad pedes. P. *Minij.*  
 \* LDA. CA. In Clypeo, quem Victoria tenet. *Num. Fascb.*

*Ar.* IMP. CÆS. NERVÆ TRAIANO AVG. GER. DAC. P. M. TR. P. COS. V. P. P.  
 \* CONGIARIVM TERTIVM S. C. Imp. sedet in substructione, propè quem alia Figura sedens congiarium distribuit Figuræ scalam ascendenti, in substructione alia Figura stans cum Congio, & Vasi. *Num. Fascb.*

S. P. Q. R. OPTIMO PRINCIPIS S. C. *ALIM. ITAL. Figura mul. stans, sinistra duplex Cornucopiæ, dextra duas Spicas, quas portendit supra puerulum infra stantem. \* Figura mul. dextra Stulam ex humeris pendentem tenet, sinistra Cornucopiæ, ad pedes puerulus. ex Ind. Polatio.*

LAQVA TRAIANA. Fluij decumbentis simulacrum.  
*Aqua Marcia ductus vetustate collapsos, vel attritos Traianus à via Valeria Romam 23. milliarij spacio refecit, Urbique saluberrimam, & necessariam omnino reddidit aquam, id restante Frontino, & Nummis.*

S. P. Q. R. OPTIMO PRINCIPIS S. C. *EGYPTOS. Sphingis Typus. IND. P. R. Rhinoceros. TIGRIS. Tigridis Fluij forma expressa. VIC. DAC. Figura sinistro cruce insidens Globo, sinistram admouens Scuto Palmæ imposito. \* VIC. DAC. In Clypeo, cui Victoria inscribit, Trunco Palmæ imposito. D. Camili Picchi Nob. Ancon. LINDIA PRO P. R. Rhinoceros.*

*Refert Zonaras in excerptis Dionis, Traianum Indorum etiam Dominium animo agitate, dicisseque, Si Iunior esset, se illos quoque petiturum, cuius voti testes sunt hi Nummi.*

S. P. Q. R. OPTIMO PRINCIPIS S. C. NILVS. Nili Typus cum Imp. & tribus militibus.  
*Nili Fluij simulacrum, scirpea Corona coronatum, senili aspectu, pubetenus nudum, dextra urnam subuertens, cum Crocodillo, & Hypopotamo animalibus Nilo familiaribus, ut & Sphingis Typus Aegypto. Ceterum Nummi hi, vel transitum Traiani per Aegyptum, cum ad Arabicas, Parthicasque expeditiones processit, vel eiusdem ex Babylone reditum indicant.*

S. P. Q. R. OPTIMO PRINCIPIS S. C. VIRTVS AVGVSTI TIGRIS. Pons supra Tigrim stratus cum Fluij Typo.  
*Post Adiabennem à Traiano conquistam, Babylonem usq; peruenit, ubi Tigri Ponte imposito, eoq; traiecto Cresiphontem (illam fatalem Romanis Urbem) est ingressus; Pons vero à Traiano Tigri impositus in Nummo cernitur.*

IMP. CÆS. TRAIANO AVG. GER. DAC.  
 \* S. P. Q. R. OPTIMO PRINCIPIS ALIM. ITAL. S. C. Imp. sedens dextra porrigit spicas Figuræ stanti, propè quam pueri figura; Imp. sinistra Hastam tenet. *M. N.*

IMP. CÆS. NERVÆ TRAIANO OPTIMO AVG. GER. DAC. P. M. TR. P. COS. V. P. P.  
 S. P. Q. R. OPTIMO PRINCIPIS FIDES MILITVM S. C. Imp. cum Figura muliebri, sinistra Cornucop. tenenti alloquitur milites.

IMP. CÆS. NERVÆ TRAIANO AVG. GER. DAC.  
 \* S. P. Q. R. OPTIMO PRINCIPIS ITALIA RESTIT. S. C. Imp. stans sinistra Sceptrum, dextram porrigit Figuræ in genua procumbenti, inter Imp. & Figura tres Figuræ stantes, clatis dextris. *Thes. Theopol.*

\* ITALIA REST. S. P. Q. R. OPTIMO PRINCIPIS S. C. Imp. stans habitu Consulari sinistra signum militare, dextram porrigit Figuræ turræ dextro genu ante Imp. flexæ, sinistra Globum, dextram Imp. porrigenti. *Ind. Polatio.*

\* S. P. Q. R. OPTIMO PRINCIPIS S. C. REST. ITAL. Imp. togatus stans subleuat Figuram muliebrem in genua procumbentem, iuxta eam duæ Icunculae stantes. *Vasil. tom. 1. f. 41.*

TRAIANVS TR. P. XI. XII. COS. V. IMP. VI.

A.V.C. 861.  
Christi 108.

COSS. Ap. Annius Trebonianus Gallus. M. Acilius Metell. Bradua.

Hadrianus ProPrator Pannonia, Sarmatas reprimis.

- IMP. CÆS. NERVÆ TRAIANO AVG. GER. DAC. P. M. TR. P. COS. V. P. P.  
\* SENATVS POPVLVSQVE ROMANVS S. C. Figura stans, dextra Caduceum, sinistra Cornucopiæ. M. N.
- IMP. CÆS. NER. TRAIANO OPTIMO AVG. GER. DAC. P. M. TR. P. COS. V. P. P.  
\* SENATVS POPVLVSQVE ROMANVS S. C. Victoria, dextra Lauream, sinistra Palmam. M. N.  
\* Columna breuior Cochlide, supra quam miles dextra elata, sinistra Hastam. M. N.
- \* SENATVS POPVLVSQVE ROMANVS S. C. Imp. stans, dextra Fulmen, sinistra Hastam, quem Victoria Coronat. Col. Traian. n. 14.  
\* Udea stans. Pat. Ind. f. 17.
- \* SENATVS POPVLVSQVE ROMANVS S. C. FORT. RED. Sedet Fortuna, sinistra Cornucopiæ, Temopemq; dextra Signum tenet. Ind. Cauotorta.  
Fortè ad reditum Traiani ex Oriente, post Armeniam acquisitam.

TRAIANVS TR. P. XII. XIII. COS. V. IMP. VI.

A.V.C. 862.  
Christi 109.

COSS. A. Cornelius Palma II, C. Calvisius Tullus.

Via Traiana à Benouento Brundisium strata. Circus extructus dicatur.

- IMP. CÆS. NERVÆ TRAIANO AVG. GER. DAC. P. M. TR. P. COS. V. P. P.  
FELICITAS AVGVST. S. C. Figura stans, dextra Lauream, sinistra Cornucopiæ.  
\* Figura stans, dextra Caduceum, sinistra Cornucopiæ. ex Ind. Pol.
- MARS VICTOR S. C. Mars gradius dextra Victoriolam, sinistra Spolia.  
PIETAS PERPETVA S. C. Figura Stolata, dextra Caduceum, sinistra Cornucopiæ.
- \* Iupiter nudus, dextra Fulmen, sinistra Hastam, ad pedes Aquila, hinc Pallas Galeata, dextra Hastam, ad pedes Noctua, illinc luno velata, sinistra Hastam, ad pedes Pauo. Risquius de Capitol. Rom. f. 167
- IMP. CÆS. NERVÆ TRAIANO AVG. GER. DAC. P. M. TR. P. COS. P. P.  
S. P. Q. R. OPTIMO PRINCIPI VIA TRAIANA S. C. Figura iacens, dextro cubitu humi nixa Rotam læua manu portendens. Ind. Cauotorta.  
Traianus Viam Appiam refecit, omnium maximam, & celeberrimam, quam Staius Papinius, haud immerito, Regiam viarum appellat, qua ab Urbe, ac Porta Capena intrium sumebat, ab Appio Claudio Censore, ut Frontinus inquit, ad Capuam usque munita. Tacitus tamen, & alij, quidam Brundisium usq; stratum prodiderunt, quare sunt qui à Julio Casare, cui eius Via cura commissa fuit, Brundisium usque à Capua munitam tradunt: ea suis latitudine, ut Planstra duo ex aduerso inuicem occurrentia liberè exciperet, longitudine passuum CCCXXX. M., sunt qui propter flexus, & ambages XX. M. adyciant. Hanc nouissimè Traianus Dione teste restituit, desiccatisque paludibus, excisis collibus, aggeratis vallibus, ac pontibus extructis, permeabilem fecit, & de suo Nomine, Traianam appellauit.

TRAIANVS TR. P. XIII. XIV. COS. V. IMP. VI.

A.V.C. 863.  
Christi 110.

COSS. Clodius Crispinus Priscianus. . . . Solenns Orfitus.

OPTIMI cognomen sibi à Senatu decretum, hoc anno Traianus admittit.

- IMP. CÆS. NER. TRAIANO OPTIMO AVG. GER. DAC.  
P. M. TR. P. XIII. IMP. VI. COS. V. P. P. OPTIMO PRINCIPI.
- TRAIANVS TR. P. XIV. XV. COS. DES. VI. IMP. VI.

A.V.C. 864.  
Christi 111.

COSS. C. Calpurnius Piso. M. Vettius Bolanus.

Bibliotheca à Traiano extructa.

- IMP. CÆS. TRAIANO AVG. GER. DAC. P. M. TR. P. COS. V. DES. VI.  
AET. AVG. Figura stolata stans ambabus manibus capita Solis, & Lune.
- S. P. Q. R. OPTIMO PRINCIPI DACIA. Victoria inscribens Clypeo.  
DACICA. In Clypeo inscribens Victoria.  
VESTA. Figura sedens, dextra Palladium, sinistra Hastam puram per transversum.
- IMP. CÆS. TRAIANO AVG. GER. DAC. P. M. TR. P. COS. V. DES. VI.  
S. P. Q. R. OPTIMO PRINCIPI AET. AVG. S. C. Figura stolata stans, singulis manibus caput gestans Solis, & Lune.

TRA-

TRAIANVS TR. P. XV. XVI. COS. VI. IMP. VI.

COSS. *Traianus Aug. P. T. Sextus Africanus.*

A.V.C. 865.  
Christi 112.

- Ar.* IMP. CÆS. NER. TRAIANO OPTIMO AVG. GER. DAC.  
 (Deus Genius, dextra Pateram, sinistra Spicas.  
 P. M. TR. P. COS. VI. ) Figura stans, dextra Fulmen, sinistra Hastile, Toga tegens Figuram parua.  
 P. P. S. P. Q. R. ) Figura nuda cum Patera.  
 (Caput radiatum.  
 P. M. TR. P. COS. VI. P. P. S. P. Q. R. VOTA SVSCEPTA, Duæ Figuræ sacrificantes ad Aram.  
*Pro Victoria, vel salute Traiani, suscepta hoc anno vora.*  
 P. M. TR. P. XVI. IMP. VI. COS. VI. P. P. OPTIMO PRINCIPI.  
 IMP. TRAIANO OPTIMO AVG. GER. DAC. P. M. TR. P.  
 (Iupiter nudus fulmine protegens Figuram parua.  
 COS. VI. P. P. S. P. Q. R. ) Figura stans, dextra Caduceum, sinistra Cornucopiæ,  
 ) Figura Militaris, dextra Hastam, sinistra Spolia.  
 (Deus Genius, dextra Pateram, sinistra Spicas,  
 IMP. TRAIANO AVG. GER. DAC. P. M. TR. P. COS. VI. P. P.  
 S. P. Q. R. OPTIMO PRINCIPI FORT. RED. Figura sedens, dextra Temonem, sinistra  
 Cornucopiæ.  
*Ar.* IMP. CÆS. NER. TRAIANO OPTIMO AVG. GER. DAC.  
 (FORT. RED. Figura sedens, dextra Temonem, sinistra Cornucopiæ.  
 PROVID. Figura stans, dextra Hastam, sinistra Ramum.  
 SALVS AVG. Figura sedens cum Patera.  
 P. M. TR. P. COS. VI. ) VOTA SVSCEPTA. Duæ Figuræ sacrificantes ad Aram.  
 P. P. S. P. Q. R. ) Deus Genius stans, dextra Pateram, sinistra Spicas.  
 ) Figura stans, dextra Hastam, sinistra Scipionem Militarem sinistrum crux  
 Globo imponens.  
 ) Figura dextra Caduceum, sinistra Cornucopiæ,  
 ) Figura Militaris gradiens, dextra Hastam.  
 IMP. TRAIANO OPTIMO AVG. GER. DAC. P. M. TR. P.  
 Mars gradiens, dextra Hastam, sinistra Spolia super humerum,  
 \* Victoria, dextra Lauream, sinistra Palmam. *P. Miny.*  
 ... COS. VI. P. P. S. P. Q. R. OPTIMO PRINCIPI DAC. CAP. Figura stans reuinctis manibus  
 ad pedes hinc, & inde Scuta. *Col. Traian. n. 26.*  
*Ar.* IMP. CÆS. NERVÆ TRAIANO AVG. GERM. DAC. P. M. TR. P. XVI.  
 \* IMP. VI. COS. VI. P. P. OPTIMO PRINCIPI S. C. *Goltz. Th. 43.*  
 \* P. M. TR. P. COS. VI. P. P. S. C. Deus Genius nudus, dextra Pateram, sinistra Spicas,  
*Num. Arcof. tab. 24. n. 12.*  
 IMP. CÆS. NER. TRAIANO OPTIMO AVG. GER. DAC.  
 \* P. M. TR. P. COS. VI. P. P. S. P. Q. R. S. C. Figura stans, dextra elata, sinistra Hastam, sub dex-  
 tra alia Figura minor item stans. *M. N.*  
 IMP. CÆS. NERVÆ TRAIAN. AVG. GERM. DACIC. P. M. TR. P.  
 COS. VI. P. P. S. P. Q. R. OPTIMO PRINCIPI S. C. Imp. sacrificans in Templo sex Co-  
 lumnis Corinthiacis extracto.

TRAIANVS TR. P. XVI. XVII. COS. VI. IMP. VI.

COSS. *L. Pablius Celsus II. C. Clodius Crispinus,*

*Columna Traiana dicata.*

A.V.C. 866.  
Christi 113.

- Ar.* IMP. TRAIANO AVG. GER. DAC. P. M. TR. P. COS. VI. P. P.  
 (ARAB. ADQ. Arabiæ Typus, cum Sturthione.  
 CONSERVATORI PATRIS PATRIÆ. Iupiter stans, dextram porrigens Imper,  
 P. P. S. C. Martis, & Bellonæ colloquium.  
 S. P. Q. R. ) VIA TRAIANA, Figura feminuda humi procumbens, dextra Rotam tenens.  
 OPTIMO ) Figura stans, dextra Caduceum, sinistra Cornucopiæ.  
 PRINCIPI. ) Tria Signa Cohortium.  
 ) Genius nudus, dextra Pateram, sinistra Spicas,  
 ) Figura Equestris habitu Pacificatoris,  
 ) Figura Militaris gradiens, dextra Pilum, sinistra Spolia.  
*Ar.* IMP. TRAIANO AVG. GER. DAC. P. M. TR. P. COS. VI. P. P.  
 \* (ARAB. ADQ. Figura stans, dextra Ramum, sinistra Calamum cum Sturthione ad  
 pedes. *M. N.*  
 S. P. Q. R. ) PAX. Figura stans, dextra Facem Spolijs admouens.  
 OPTIMO ) VIA TRAIANA. Figura feminuda humi procumbens, dextra Rotam tenens.  
 PRINCIPI. ) Deus Genius dextra Pateram, sinistra Spicas.  
 ) Figura Equestris habitu Pacificatoris,  
 ) Columna Cochlidis Traiani.  
 \* Victoria inscribens Clypeo DACIA, *Musai Dausia.*  
 IMP. CÆS. NER. TRAIAN. OPTIMO AVG. GERM. DAC. *alius TRAIANO, Thef. Theopol.*  
 P. M. TR. P. COS. VI. P. P. S. P. Q. R. Columna Cochlidis Traiani.  
 IMP. CÆS. NER. TRAIANO OPTIMO AVG. GERM.  
 P. M. TR. P. COS. VI. P. P. S. P. Q. R. Columna Cochlidis Traiani.  
 TRAIANO OPTIMO AVG. GER. DAC. P. M. TR. P.  
 COS. VI. P. P. S. P. Q. R. Columna Cochlidis,

IMP.



- IMP. CÆS. NER. TRAIANO AVG. GER. DAC. P. M. TR. P. COS. VI. P. P.  
 \* Spei Typus cum Flore. *Ind. Caucortia.*  
 S. P. Q. R. OPTIMO \* ) Victoria coronans Imp. dextra Fulmen, sinistra Hastam tenentem. *M. N.*  
 PRINCIPI S. C. \* ) ALIM. ITAL. Figura stans, dextram porrigit Figuræ parvæ, sinistra  
 Cornucopiæ. *Ind. Caucortia.*
- IMP. CÆS. NERVÆ TRAIANO OPTIMO AVG. GER. DAC. P. M. TR. P. COS. VI. P. P.  
*in alijs deest OPTIMO.*  
 . . . . . ECA TRA. *Fortè* BIBLIOTHECA TRAIANI. Opus Hexa-  
 philon pluribus instratum gradibus valuis præclusum.  
 S. P. Q. R. OPTIMO ) CIRCUS TRAIAN. Circus, expressus Figura humi sedente inter tres  
 PRINCIPI S. C. ) metas, quas sinistra tenet, dextra Obeliscum.  
 NAVMACHIA. Pugnae Naulis in Tiberi exhibitæ Typus, cum eiusdem  
 Fluvij simulacro, & Lupa cum Romulo, & Remo.  
 LVIA TRAIANA. Figura decumbens pro pedibus Rota.
- IMP. CÆS. NERVA TRAIAN. AVG. GER. DACICVS P. M.  
 S. P. Q. R. OPTIMO PRINCIPI VIA TRAIANA S. C.  
 CÆS. NERVÆ TRAIANO OPTIMO AVG. GER. DAC. P. M. TR. P. COS. VI. P. P.  
 . . . . . Portus Traiani.  
 Traiani Portus opus hemisphœricum porticibus latis, Columnis compluribus, in cuius  
 medio Arcus Triumphalis, & in fastigio Bigæ, & Trophæa. Tutiozem reddunt  
 Portum duæ catenæ, vtrisque lapidibus affixæ, & ad fauces Portus firmatæ, in  
 cuius medio variæ Naues Prætoriar, Celoces, Triremes, Phæli. Sub ipsis vnda-  
 rum fluctibus, Neptunus Musco coronatus, dextra gubernaculum tenens, læva  
 Delphino innixus.  
 S. P. Q. R. ) Ludi gladiatorij cum Leonibus.  
 OPTIMO ) Arcus Triumphalis quatuor Columnis Corynthis extructus.  
 PRINCIPI ) \* Circus maximus à Traiano in ampliorem formam extructus. *Oysel. tab. 97. n. 4.*  
 S. C. ) Columna Cochlidis Traiani.  
 \* Figura insidens Spolijs, dextra Victoriolam, sinistra Hastam puram.  
 \* Fortuna stans, dextra Temonem, sinistra Cornucopiæ. *Ind. Polatio.*  
 \* Portus varijs Edificijs ornatus, catena præclusus, in cuius medio Navis Imperat., &  
 Triremes aliæ.  
 Templum sphœricum, & Porticus, Columnis aliquot fulta, cum Statuis, in Templo  
 Iouis imago, Stylobatæ imposita,  
 \* Thorax. *Ind. Polatio.*
- \* S. P. Q. R. OPTIMO PRINCIPI S. C. PROPECT. AVG. Imper. Eques, dextra Hastam, præ-  
 eunte Milite, & duobus alijs subsequentijs. *Vaillant. Tom. 1. f. 48. Ad Projectionem Par-  
 thicam referendus.*
- IMP. CÆS. NER. TRAIAN. OPTIM. AVG. P. M. COS. VI.  
 \* S. P. Q. R. OPTIMO PRINCIPI S. C. Portus ferrea Catena præclusus. *Hulsus.*
- IMP. CÆS. NER. TRAIANO OPTIMO AVG. GER. DAC. P. M. TR. P. COS. VI. P. P.  
 \* SENATVS POPVLVSQVE ROMANVS S. C. Columna nuda, cui Noctua insidet. *Sequin.  
 f. 138. ubi Nummus illustratur.*
- IMP. TRAIANO AVG. GER. DAC. P. M. TR. P. COS. VI.  
 SENATVS POPVLVSQVE ) Figura stans, dextram in sublime porrigens, sinistra Cornucopiæ.  
 ROMANVS S. C. ) Imp. inter duo Trophæa, quarum aliud amplectitur, ad aliud manū  
 tendit, Telo armatam.  
 SENATVS POPVLVSQVE ROMANVS FORT. RED. S. C. Figura sedens, dextra Ramum,  
 sinistra Cornucopiæ.
- IMP. CÆS. NER. TRAIANO OPTIMO AVG. GER. DAC. P. M. TR. P. COS. VI. P. P.  
 \* SENATVS POPVLVSQVE ) FORT. RED. S. C. Fortunæ Reducis sedentis Typus. *M. N.*  
 ROMANVS S. C. \* ) Figura stans, dextra Victoriolam, sinistra Cornucopiæ. *M. N.*  
 \* ) Figura stans, dextra Caduceum, sinistra Cornucopiæ. *Ind. Polatio.*
- IMP. CÆS. NERVA TRAIANVS AVG. GER. DAC. P. M. TR. P. COS. VI. P. P.  
 \* SENATVS POPVLVSQVE ) Felicitas stans, dextra Caduceum, sinistra Cornucopiæ. *Ind. Caucortia.*  
 ROMANVS S. C. ) Victoria gradiens, dextra Lauream, sinistra Palmam.
- IMP. CÆS. NERVÆ TRAIANO AVG. GER. DAC. P. M. TR. P. COS. VI. P. P.  
 \* S. P. Q. R. OPTIMO PRINCIPI S. C. Mars gradius dextra Hastam, sinistro humero Signum  
 Militare. *Musas Cospianj,*

## T R A I A N V S TR. P. XVII. XVIII. COS. VI. IMP. VII.

COSS. Q. Ninius Hasta. P. Manilius Vopiscus.

*Assyria in potestatem P. R. redacta. Basilica Vlpia, & Forum Traiani dicatam.*

- Aur.* IMP. TRAIANVS AVG. GER. DAC. P. M. TR. P. COS. VI. P. P.  
 BASILICA VLPJA. Basilica Foro non abimilis, statuis ornata.  
 DIVI NERVA, ET TRAIANVS PAT. Capita Nervæ Laureatum, & Traiani absque Laurea,  
 se respicientia.  
 FORVM TRAIANI. Aedificium pulcherimum, & Quadrigæ Triumphales.
- \* VIA TRAIANA. Figura humi procumbens, pro pedibus Rota. *Vaillant. Tom. 1. f. 63.*
- Ar.* IMP. TRAIANO AVG. GER. DAC. P. M. TR. P. COS. VI. P. P.  
 ASSYRIA IN POTESTATEM P. R. RED. Figura Stolata, sinistra Cornucopiæ, dextra Hastile.  
 CONSERVATORI PATRIS PATRIÆ. Duæ Figuræ, quarum superior dextra fulmine inferio-  
 rem protegit.  
 DIVVS PATER RTAIAN. Figura sedens, dextra Paternam, sinistra Hastile.

IMP.

*A.P.C. 867.  
Christi 114.*

- Æ.** IMP. TRAIANO AVG. GER. DAC. P. M. TR. P. COS. VI. P. P.  
 BASILICA VLPIA S. C. Basilica, Foro Traiani non abfimilis, statuis vndique ornata.  
 DACIA PROVINCIA S. C. Figura sedens cum Puerulis.  
 FELICITAS AVGVSTI S. C. Figura stans dextra Ramum, sinistra Cornucopiæ.  
 ITALIA RESTITVTA S. C. Imp. sedens, antè quem mulier, cum duobus pueris, quorum alterum sinu gestat, alterum dextra ponè sequentem tenet.
- IMP. CÆS. NERV. TRAIANO OPTIMO AVG. GER. DAC.  
 AQVA TRAIANA S. C. Fluij iacentis Typus.  
 \* AQVA TRA. S. C. Eodem Typo. *Num. Arscot. tab. 33. n. 32.*
- IMP. CÆS. NERVÆ TRAIANO AVG. GER. DAC. P. M. TR. P. COS. VI. P. P.  
 \* DACIA AVGVST. PROVINCIA S. C. Figura sedens habitu militari, sinistra Signum Legionarium, propè eam duo pueri nudi, quorum vnus Spicas, alius Personam tenet. *M. N.*  
 \* FELICITAS AVGVST. S. C. Stat. Dea, dextra Caduceum, sinistra Cornucopiæ. *Ind. Caucortæ.*  
 \* FELICITAS AVGVSTI S. C. Figura stans, dextra elata, sinistra Cornucopiæ. *Musæi Cospiani.*
- IMP. TRAIANVS AVG. GER. DAC. P. M. TR. P. COS. VI. P. P.  
 DIVVS PATER TRAIAN. Caput Traiani Patris Consecrati.
- IMP. CÆS. NERVÆ TRAIANO OPTIMO AVG. GER. DAC. P. M. TR. P. COS. VI. P. P.  
 S. P. Q. R. OPTIMO PRINCIPI S. C. FORVM TRAIANI. Ædificium pulcherrimum, in cuius Peristylio S. P. Q. R.  
 OPTIMO  
 PRINCIPI  
 IMP. TRAIANVS AVG. GER.  
 DAC. P. M. TR. P.  
 COS. VI. P. P.

*Fuit in Regione VIII. cum Templo, & Equo Aneo, ac Columna Cochlide, cuius erat altitudo 128. pedum, intus erant gradus 185. fenestella 45. Illud Anam. Marcellinus scribit singularem sub omni celo fuisse structuram, & vel Numinum assensione mirabilem. vide Cæl. lib. 28. cap. 10. 12.*

- \* S. P. Q. R. OPTIMO PRINCIPI BASILICA VLPIA S. C. Basilica Foro Traiani non abfimilis, Statuis vndique ornata. *Num. Arscot. tab. 36. n. 7.*

TRAIANVS TR. P. XVIII. XIX. COS. VI. IMP. VIII. IX.

COSS. L. Vipsanius Messalla. M. Vergilianus Peto.

A.V.C. 868.  
Christi 115.

*Antiochia Terramotu ingenti quassata. Armenia, Mesopotamia, Prouincia facta. Nisibi, Bactrisque captis, PARTHICVS dicitur Traianus.*

- Ant.** IMP. CÆS. NER. TRAIANO OPTIMO AVG. GERM. DAC.  
 PARTHICO P. M. TR. P. | Figura Militaris, dextra Hastam, sinistra Scipionem, dextro pede  
 COS. VI. P. P. S. P. Q. R. | Globum calcans.  
 | Victoria, dextra Lauream, sinistra Palmam.
- IMP. CÆS. NERVÆ TRAIANO OPTIMO AVG. GER. DAC. PARTHICO.  
 | PARTHIA CAPTA. Duæ Figuræ captiuæ sedentes ad Trophæum.  
 | PROVID. Prouidentia Typus, sinistra Hastam, ad pedes Globus.  
 P. M. TR. P. COS. VI. | Genius, dextra Pateram, sinistra Spicas.  
 P. P. S. P. Q. R. | Mars graduius, dextra Hastam, sinistra Spolia.  
 | Figura Milit. dextra Hastam, sinistra Bacillum, sinistrum pedem eleuans.  
 | Figura stolata, dextra Caduceum, sinistra Cornucopiæ.
- IMP. CÆS. NERVÆ TRAIANO OPTIMO AVG. GER. DAC. PARTH.  
 \* PARTHIA CAPTA. Trophæum. *Ex Musæo Rußini I. C. Bon.*
- Ar.** IMP. CÆS. NER. TRAIAN. OPTIMO AVG. GERM. DAC.  
 | Figura Militaris stans, dextra Hastam, sinistra Scipionem, sinistro  
 | pede Globum calcans.  
 PARTHICO P. M. TR. P. | Caput radiatum.  
 COS. VI. P. P. S. P. Q. R. \* | Victoria alata gradiens, dextra Coronam, sinistra Palmam. *Theop.*  
 | Deus Genius stans, dextra Pateram, sinistra Spicas, & Papauer.  
 | FORT. RED. Fortuna stans, dextra Temonem, sinistra Cornucop.  
 | PROVID. Cum Prouidentia Typo.
- IMP. CÆS. NERVÆ TRAIANO OPTIMO AVG. GER. DAC. PARTHICO. *in alio OPTIM. M. N.*  
 \* | PARTHIA CAPTA. Duæ Figuræ captiuæ sedentes ad Trophæum.  
 | PROVID. Prouidentia, sinistra Hastam, ad pedes Globus, dextra Bacillum, sinistro cubitu Columnæ nixa. *M. N.*  
 P. M. TR. P. COS. VI. | Genius stans, dextra Hastam, sinistra Spicas.  
 P. P. S. P. Q. R. | Mars graduius, dextra Hastam, sinistra Spolia.  
 | Figura militaris, dextra Hastam, sinistra Bacillum, sinistrum pedem eleuans.  
 \* | Figura stans, dextra Hastam, P. Minij.  
 | Figura stolata, dextra Caduceum, sinistra Cornucopiæ.  
 \* | Figura nuda stans, dextra Delphinum, sinistra ignotum quid. *M. N.*
- IMP. CÆS. NER. TRAIAN. OPTIM. AVG. GERM. DAC.  
 \* PARTHICO P. M. TR. P. COS. VI. P. P. S. P. Q. R. Mars graduius, dextra Hastam, sinistra Trophæum cum Spolijs. *M. N.*  
 \* PARTHIA CAPTA. Duæ Figuræ sedentes ad Trophæum. *Tristan. Tom. 1. f. 398.*

Ss

IMP.

IMP. CÆS. NERVÆ TRAIANO OPTIMO AVG. GER. DAC. PARTH. TR. P. COS. VI. P. P. ADIAB. S. P. Q. R. OPTIMO PRINCIPI. Figura captiva sedens, veste indigena femori apposta, læva capiti subiecta inter spolia armorum, quæ omnia Traianus Paludatus protegit.

IMP. CÆS. NER. TRAIANO OPTIMO AVG. GERM. DAC.

\* PARTHICO P. M. TR. P. COS. VI. P. P. S. P. Q. R. Figura muliebris stans, dextra Aquilam Legionariam, sinistra Cornucopiæ. *Musæi Dausa.*

IMP. CÆS. NERVÆ TRAIANO AVG. GER. DAC. P. M. TR. P. COS. VI. P. P.

IMP. VIII. S. C. Imp. sedens in substructione, antè quem Cohortes.

*Nisibi, Barmisq; captis* IMP. VIII. dicitur. Ex Dione.

IMP. CÆS. NER. TRAIANO OPTIMO AVG. GER. DAC. P. M. TR. P. COS. VI. P. P.

IMP. VIII. S. C. Imp. sedens pro Tribunali, cum duobus Senatoribus, antè Tribunal Milites sublati dextris sacramentum Imp. præstant.

IMP. CÆS. NER. TRAIAN. OPTIMO AVG. GERM. DAC.

PARTHICO PON. MAX. TR. P. COS. VI. P. P. Corona Quercæ, in qua S. C.

IMP. CÆS. NERVÆ TRAIANO OPTIMO AVG. GER. DAC. P. M. TR. P. COS. VI. P. P.

IMP. VIII. S. C. Allocutio Cohortium.

IMP. CÆS. NERVÆ TRAIANO OPTIMO AVG. GER. DAC. PARTHICO, in alio IMP.

CÆS. NER. TRAIANO OPTIMO AVG. GER. DAC. PARTHICO P. M. TR. P.

COS. VI. P. P.

SENATVS POPVLVSQVE ROMANVS S. C. Duo Trophæa, in quorum medio Imp. vnum amplectens, & ad aliud manum tendens.

PROVIDENTIA AVGVSTI S. P. Q. R. S. C. Figura stolata stans, dextra Columnæ nixa, sinistram portendens super Globum.

IMP. CÆS. NERVÆ TRAIANO OPTIMO AVG. GER. DAC. PARTH. TR. P. COS. VI. P. P.

ADVENTVS AVG. MAVRETANIE S. C. Mauretania gratulatur Imperatori,

Sacta peragenti, dextra Pateram, sinistra Labarum coram Ara, cui Taurus accubat.

\* ARAB. ADOVIS. S. C. Vt superioribus annis. *Ind. Polatio.*

S. P. Q. R. } ARABIA CAPTA S. C. Palma, cui affider Arabiæ captæ Typus.

OPTIMO } ASSYRIA, ET PALESTINA IN POTEST. P. R. REDAC. S. C. Mas, & Fœmina Assyrij Patrio habitu Palmæ alligati, vtramque manum in capillos, & genas iniicientes.

PRINCIPI

DE CALDÆIS S. C. Idem cum priore, adiuncto Camelo.

VICT. ASSYR. In Clypeo à Palma pendente, assistente Victoria S. C.

IMP. CÆS. NERVÆ TRAIANO AVG. GER. DAC. PARTHICO P. M. TR. P. COS. VI. P. P.

S. P. Q. R. OPTIMO PRINCIPI ADVENTVI AVG. ARAB. S. C. Imp. Eques, sinistra Hastile præeunte Milite, cum Labaro, sequentibus duobus Signiferis.

*Nummus hic indicat transitum Traiani per Arabiam, vel cum ad Assyria, & Mesopotamia expeditiones profectus est, vel cum Babylone redijt, ut superior ADVENTVS MAVRETANIE occasione earundem expeditionum.*

IMP. CÆS. NERVÆ TRAIANO AVG. GER. DAC. PARTHICO P. M. TR. P. COS. VI. P. P.

Arabia excipit aduenientem Imp., cui Palmam porrigit.

BABYLONIA. Structura è lapide quadrato cum duabus Portis, & Pyramidibus, in

S. P. Q. R.

circularem formam.

OPTIMO

*Babylone Traianum moratum, cum ad Parthicam expeditionem processit testis cum Dione Nummus.*

PRINCIPI

EUPHRATES. Pons supra Euphratem constructus. Imp. Laureatus, & Togatus, Schedam sinistra tenens, subsequentibus Militibus cum Fluvio iacente, sinistra

Gubernaculum tenente, Cymba adiuncta.

*Pomem super Euphratem struxit Traianus, ut copias in Mesopotamiam, & Assyriam facilius traduceret, ut & Danubio, & Tigri alijs expeditionibus.*

IMP. CÆS. NERVÆ TRAIANO OPTIMO AVG. GER. DAC. PARTHICO P. M. TR. P.

COS. VI. P. P.

ARMENIA, ET MESOPOTAMIA IN POTESTATEM P. R. REDACTÆ S. C. Imp. stans

dextra Hastam, sinistra Sceptum, antè cuius pedes humi procumbunt duæ Figuræ, & tertia à

tergo, Imp. Paludatus, cum Captivis, & Fluvio ex Urna aquam effundente.

ARMENIÆ, ET MESOPOTAMIÆ IN POTESTATEM P. R. REDACTÆ S. C. Eodem Typo.

ARMENIA DEVICTA. in alio SVBACTA.

IMP. CÆS. NERVA TRAIAN. AVG. GERM. DAC. PARTH. PONT. MAX. TR. POT.

COS. VI. P. P.

\* S. P. Q. R. OPTIMO PRINCIPI. Forum Traiani cum Bibliotheca, Basilica Vlpia, & Circo:

in medio Columna Cochlidis. *Strada f. 57.*

\* PARTHICO P. M. TR. P. COS. VI. (Figura nuda Galeata gradiens, dextra Hastam, sinistra Cly-

P. P. S. P. Q. R. S. C. } peum. *Num. Arscot. tab. 36. n. 10.*

\* } Figura muliebris stans, dextra Caduceum, sinistra Cornu-

copiæ. *ibidem n. 11.*

TRAIANVS TR. P. XIX. XX. COS. VI. IMP. IX

COSS. *Emilianus Elianus. L. Antistius Vetus.*

*A. V. C. 869. Christi 116.*

*Rex Parthis à Traiano datus. Rebelles Armenij, & Parthi Nisibi, & Seleucia receptus victi, Iudæque in Mesopotamia ad internecionem casti.*

*Aur.* \* REX PARTHVS. Imp. sedet in suggestu assistente Præfecto Prætorij, in imo Rex Parthorum genuflexus, adstantibus quinque Figuris Militaribus, quarum tres Signa Militaria gestant. *Vallant. Tom. 2. f. 63.*

*Auctor*

*Auctori est Dio in Excerptis per Zonaram à Traiano, dum ad Oceanum tenderet, plures Populos rebellasse, quo cognito, metuens ne Parthi quoque idem facerent, Regem eis sua Gentis praefecisse, eiq; Diadema imposuisse: quod in Nummo cernitur.*

- Ar.** IMP. CAES. NERVÆ TRAIANO OPTIMO AVG. GER. DAC. PARTH. TR. P. COS. VI. P. P. EXERCITVS PARTH. S. P. Q. R. OPTIMO PRINCIPI. Imperator alloquitur Cohortes. EXPEDITIO AVG. PARTH. S. P. Q. R. OPTIMO PRINCIPI. Imp. Eques, quem Miles precedit, duo alij subsequuntur.
- IMP. CAES. NERVÆ TRAIANO GER. DAC. PARTH. ΔΙΚΤΥΝΝΑ ΚΡΗΤ. Figura nuda rupi insidens, dextra ferrum Hastæ, sinistra Puerulum: hinc, & indè duo Milites. Dianæ Dytinnæ Typus. *Sequin. f. 116. ubi egregiè illustrat Nummum.*
- IMP. NERVA TRAIAN. IMP. AVG. DAC. PART. \* ΔΙΚΤΙΝΑ ΚΡΗΤΩΝ. Dytinna sedens, quæ puerulum Iouem dextra tenet, Corybantes, qui natalitia Iouis, seu Corybantia Tympanis, ac Gladiolis tenentes adimplent. *Ex Museo Ruzini I. C. Bon.*
- Ar.** IMP. CAES. NERVÆ TRAIAN. AVG. GER. DACIC. P. M. TR. P. in meo OPTIMO. \* IMPERATOR VIII. S. C. Imp. sedens in substructione, in qua duo milites stantes, infra eam plures milites, cum tribus signis militaribus. *ex Col. Traian. n. 6.*
- IMP. CAES. NER. TRAIANO OPTIMO AVG. GERM. \* DAC. PARTHICO PONT. MAX. TR. POT. XX, COS. VI. P. P. Circum Coronam, Quæream, in cuius medio S. C. *Ind. Polatio. P. M.*
- IMP. NERVÆ TRAIANO OPTIMO AVG. GER. DAC. PARTHICO P. M. TR. P. COS. P. P. \* SENATVS POPVLVSQVE ROMANVS S. C. Trophæa de Hostium spolijs erecta. *Ind. Caurota.*
- IMP. CAES. NERVÆ TRAIANO AVG. GER. DAC. P. M. TR. P. COS. VI. P. P. \* PROPECTIO AVG. S. C. Imp. in equo, milite scutato præeunte, & tribus alijs hastatis subsequentibus. *ex Thef. Mediceo Reuerendissimus Noris.*
- IMP. CAES. NER. TRAIANO OPTIMO AVG. GER. DAC. PARTHICO P. M. TR. P. COS. VI. P. P. \* SENATVS POPVLVSQVE ROMANVS S. C. Duo Trophæa. *Ind. Polatio.*
- IMP. CAES. NER. TRAIANO OPTIMO AVG. GER. DAC. PARTHICO P. M. TR. P. COS. VI. P. P. S. P. Q. R. OPTIMO PRINCIPI. \* I Columna Traiana. *Ind. Polatio.*  
\* I Imp. in Quadriga Triumphali. *Ind. Polatio.*
- IMP. CAES. NER. TRAIANO OPTIMO AVG. GER. DAC. PARTHICO. \* P. M. TR. POT. XX, COS. VI. P. P. Circum Coronam Ciuicam, in qua S. C. *Ind. Polatio.*
- IMP. CAES. NER. TRAIANO OPTIMO AVG. GER. DAC. PARTHICO P. M. TR. P. COS. VI. P. P. REX PARTHIS DATVS S. C. Imp. sedens inter duos milites in substructione, antè quem humi procumbit Parthorum Rex Psamatissoris.

TRAIANVS TR. P. XX. COS. VI. IMP. X.

COSS. Quintius Niger. T. Vipsianus Apronianus.

A. P. C. 870.  
Christi 117.

*Parthi Regem à Traiano eisdem datum pellunt, contra hos mouens Traianus hoc anno A. D. III. Id. Aug. mortuus est Selinunte Cilicia oppido.*

- Ar.** IMP. CAES. NERVÆ TRAIANO OPTIMO AVG. GER. DAC. PARTHICO. REGNA ADSIGNATA. Imp. Sellæ castrensi insidens, duobus alijs assistentibus, adsignans Regna.
- IMP. CAES. TRAIANO OPTIMO AVG. GER. DAC. PART. TR. P. COS. \* REGNA ADSIGNATA. Imp. sedens in substructione, cum sex Figuris stantibus cum Coronis, seu Thiaris, alteri Figuræ stanti manus porrigens. *Spanhem. f. 831.*
- DIVO TRAIANO PARTH. AVG. PATRI. TRIUMPHVS PARTHICVS. Quadrigæ Triumphales insidente Imperatore.
- DIVO TRAIANO PATRI AVG. Caput Traiani laur. \* IMP. CASAR TRAIAN. HADRIANO OPT. AVG. PARTH. Caput Hadriani Laureatum. *Patin. Thesauro.*
- DIVO TRAIANO PARTH. H. AVGVST. PATRI. \* Auis, seu Phoenix cum circulo radiato in capite, quæ unguibus ramum Oleæ tenet. *ex Museo Ruzini I. C. Bon.*
- Ar.** IMP. CAES. NER. TRAIANO OPTIMO AVG. GER. DAC. \* REGNA ADSIGNATA. Imp. Sellæ castrensi insidens, duobus alijs assistentibus adsignans Regna. *Num. Fasch.*
- IMP. CAES. NERVÆ TRAIANO OPTIMO AVG. GER. DAC. PARTH. TR. P. COS. VI. P. P. S. P. Q. R. OPTIMO PRINCIPI SELINVENTEM. In Peristylio Portæ latæ ædificij lapidei sphaerici. *Cusus Nummus ad locum indicandum, quo Facto cessit Traianus Optimus.*
- DIVO TRAIANO. Traianus Corona Radiata. CONSECRATIO. Ara cum Igne. Aquila expansis alis.
- DIVO TRAIANO PATRI AVG. Caput Traiani Laur. \* IMP. CAES. TRAIAN. HADRIAN. OPT. AVG. G. D. PART. Caput Hadriani Laureatum. *Num. Arscot. tab. 36. n. 17. 18.*
- \* S. P. Q. R. DIVO TRAIANO PARTHICO. Victoria, dextra Facem, sinistra Palmam, in Curru ab Apro, & Leone vecto, antè Currum Hercules nudus dextra Clauam, Leonis exuuiis capite gestans. *Trifan. tom. 1. f. 404.*
- Ar.** IMP. CAES. NER. TRAIANO OPTIMO AVG. GER. DAC. PARTHICO P. M. TR. P. COS. VI. P. P. REGNA ADSIGNATA S. C. Imp. in substructione sedet Laureatus inter duas Figuras stantes, dextram portens tribus Figuris militaribus infra stantibus. Diana

Diana Lucifera, curru à Leone, & Aprò veſta, dextra Facem præeunte Herule Deam retrò aſpiciente, Clavamque dextro humero geſtante.  
 IMP. HERCVLES CÆS. AVG. P. M. Caput Traiani.  
 GAK. COS. . . . . OPTIM. PRINC. S. C. Leo Clauæ inſidens, ſuprà cuius caput Cometa.  
 IMP. HERCVLES ROMANVS CÆS. AVG. P. P.  
 S. P. Q. R. OPTIMO PRIN. Aper ſilueſter Cauernæ ſe abdens, ſub que Sagitta.  
 DIVO TRAIANO AVGVSTO.

Figura tunicata ſtans in medio duorum Equorum, quos ambabus manibus tenet Capiftris.  
 IMPERATORI. } Quadrigæ, in quibus Figura inſidet, dextra Sceptrum, ſiniſtra Palmam, in capitibus ſingulorum Equorum Palmæ.  
 \* } Quadriga decurrens, in qua Auriga, dextra Flagrum, ſiniſtra Palmam. *Muſei Leopardi.*

\* *Aſique Epigraphæ.* Iupiter Ammon ſedens, Proboscide ornatus, Palladis ſimulacrum ſiniſtra tenet, eorum eo Fulcrum, cui impoſitus eſt Clypeus, in quo duodecim Signa Zodiaci ſpectantur, in quorum medio Sol radijs fulgens, & Luna cornubus nota. *Patin. Theſaur.*  
 \* EYTIMIVS TYRIEI CAT. . . . Athleta ſtans ſingulis manibus & ranum Palmæ, & Equum retinens. *ibidem.*

DIVO TRAIANO AVGVSTO. *aliq* PARTH. AVG. PATRI.

ACHILLIS PENTESILEA. Achilles armatus Pentheſileam interficit.  
 Quadrigæ cum Palmis quatuor Equorum capitibus appenſis, Auriga Legionarij Militis armatura munitus, aperto capite, dextra Flagrum, ſiniſtra Palmam, ſub Equis duæ figuræ proculcatæ.

DIVO NERVÆ TRAIANO OPTIMO AVG. P. P.

VIRTVS AVGVST. Imp. Eques, Leonis exuuijs capite, & corpore indutus, Leonem conficit, aſſiſtentibus duobus Militibus peltatis cum iaculis.

DIVO NERVÆ TRAIANO.

Naufragium circa Scyllam, cuius Typus eſt Virgo pubètenus, inferiori corporis parte in Caninum Monſtrum deſinens, litori vicina, in quo arbor. Nautæ bona omnia ante ipſos in Mare proijciunt, quibus Delphini adnataſ, tanquam auxiliarij. In Naui ſtantes Milites, partim Clypeos adaptant in mari deſulturi, partim Remos; cunctoſque proijciunt, partim perturbatum animum præferunt.

\* Circus, in cuius medio Obeliſtus, circum quem quatuor Quadrigæ decurrentes, hinc Gladiator Leonem petit, illinc Cybele Leone veſta. Singula capita metæ appoſitæ claudunt. *Angell. f. 123. n. 6.*

DIVO TRAIANO PATRI . . . . Caput Traiani.

\* PLOTINA AVG. . . . . Caput Plotinæ. *Strada f. 58.*

\* ÆNEAS. Aeneas humeris Patrem Anchifeſem ſerens, dextra filium Iulum ducens. *Patin. Theſaur.*

\* EYTIMIVS. Athleta in Quadriga, dextra Lauream, & Flagrum, ſiniſtra Palmam. *ibidem.*

\* Venus ad dormientem Anchifeſem in Idam delabitur. *ibidem.*

\* Cybeles, & Arys in Quadriga Leonum. *ibidem.*

*Aſique Epigraphæ.* \* Bacchus in Tigris biga à Cupidine Pampinea coronatus Corona, antè eum Silenus Satyri, & Figura Tybias inſans. *ibidem.*

\* Organum Hydraulicum cum duabus Figuris. *ibidem.*



### PLOTINA VXOR TRAIANI.

Plotina Traiani Vxor, incredibile dictu eſt, quãto auxerit gubiam mariti, cuius Procuratores, cum Prouincijs ſalumnjs agitarent, aded, vt vnus ex ijs diceretur locupletium quemque ita conuenire. Quæ habes, ad menſam! alterum vnde habes? Tertium ponè quæ habes: illa Coniugem corripuit, atque increpans, quod laudis ſuæ eſſet incurioſus talem reddidit, vt poſtea exactiones improbens, atque deteſtans Filium lienum vocaret, quod eo crescente reliqui artus contabefcant. *Sex. Aur. Victor.* Eadem Palatium aſcendens ex gradibus ad populum conuerſa, talis, inquit, huc ingredior, qualem etiam egredi opo. Hæc modeſtè, & ſanctè in ſumma poteſtate ita ſe geſſit, vt de ea nullus iure conuerti potuerit, Traiano ſuperſtes, Hadriani ſucceſſionem promouit.

44. PLOTINA AVG. IMP. TRAIANI.

\* CÆS. AVG. GERMA. DAC. COS. V. P. P. ARA PVDIC. Ara, *Patin. Theſauro.*

ARA PVDIC. Ara quadrata, cui impoſitum eſt Plotinæ caput.

CÆS. AVG. GERM. DAC. COS. VI. P. P. Figura ſedens, dextra Victoriolam tenens.

\* CONŒCRATIO. Aquila expansis alis. *Vaillant. Tom. 2. f. 64.*

\* DIVO TRAIANO PARTH. AVG. PATRI. Caput Traiani laurcatum. *ibidem.*

\* MATIDIÆ AVGVSTÆ, Caput Matidiæ. *ibidem f. 65.*

\* VESTA. Figura muliebris capite velato ſedens, dextra Palladium, ſiniſtra Haſtam per tranſuerſum. *idem f. 65.*

Plot-

*Plotinam, Matidiam, & Marcianam ab Hadriano consecratas fuisse, ratio temporum suadet, uinebat enim tempore mortis Traiani Plotina, & Adoptioni Hadriani subscripsit, Marciana uero, & Matidia, cum ignoretur, quo anno Facto cesserint, ad gratum Hadriani animum in Socrum, & Socrus Matrem referendam esse eorum Consecrationem non dubito.*

- Ar. PLOTINA AVG. IMP. TRAIANI.  
 ARA PVDIC. Ara quadrata, cui imposita est Plotinæ effigies.  
 GERM. DAC. COS. VI. P. P. Ara, cui inscriptum est ARA PVDIC.  
 DIVE PLOTINÆ AVG. *Goltz. Thes. 43.*  
 PLOTINÆ AVG. Caput Plotinæ.  
 \* MATIDIE AVG. Caput Matidiz. *Num. Arscor. tab: 36. n. 19. 20.*  
 \* PLOTINA IMP. TRAIANI. *in alio PLOTINA AVG. IMP. TRAIANI. Patin. Thesauro:*  
 \* CAES. AVG. GERM. DAC. COS. VI. P. P. Figura sedens, dextra Palladium, sinistra Hastam per transfuersum. *P. Minij.*  
 Ms. PLOTINA AVG. IMP. TRAIANI.  
 FIDES AVGVST. S. C. Figura stans, sinistra Caduccum, dextram eleuans.  
 DIANA LVCIFERA S. C. Vt superior.  
 PLOTINA AVG. TRAIANI AVG.  
 \* FIDES PVBLICA S. C. Figura stans, dextra cum Spicis demissa, sinistram leuans cum Patera. *Relig. 34.*  
 FIDES AVGVSTA S. C. Eodem Typo Figura stans sinistram eleuans, cum Canistro Florum, dextra Spicas.  
 PLOTINAE AVG. Caput Plotinæ.  
 \* MATIDIAE AVG. Caput Matidiz. *Pat. Ind. f. 11.*

NUMMI TRAIANI IN COLONIIS CVSI.

Apollonia.

*Ad Apolloniam Taulantiorum in Macedonia oppidum ad Ionicum Mare situm referendum puto Nummum sequentem, cum in eo Coloniz titulus legatur; hac uero Apollonia inter alias multas uocetur à Plinio Corinthiorum Colonia, sit tamen eruditi Lectoris arbitrio illum ad aliam ex Apolloniz (quorum 24. nominat Stephanus, hisque septem alias addit Ortelius in Thesauro Geographico) referre.*

- \* COL. APOLLON. Templum, in quo Iupiter seminudus sedens, sinistra Hastam, ante eum Pallas Galeata stans, dextra Hastam, à tergo Iuno Stolata similiter stat, sinistra Hastam. *Ricquius de Capitol. Rom. f. 167.*

Berytus.

- IMP. CAES. TRAIANO AVG. COS. VI.  
 COL. BER. Coloniz deductæ Typus.  
 \* Duæ Aquilæ Legionariz in Laurea. *Pat. Ind. f. 10.*  
 COL. AVG. FEL. BER. Coloniz deductæ Typus.

Cæsarea.

- IMP. CAES. NER. TRAIANO AVG. GER. P. M. COS. V. P. P.  
 \* COL. PRI. FLAV. CÆSAREA. Figura uelata, dextra Thus spargens super Tripodem, sinistra Cornucopiz. *Musæi Bassetti.*

Iulia Victrix.

- IMP. CAES. TRAIANVS AVG. GERM. P. M. TR. P.  
 C. CL. IVLL. VICTRI. Figura nuda cippo innixa, dextram imponens capiti.

Col. Ptolemais.

*Urbs Phœnicis maritima apud Palestina fines, antea Ace Ptolemao, & Acon Hebreis, dicta Colonia deducta à Cl. Augusto, teste Plinio, nunc Ala dicitur.*

- IMP. CAES. NER. TRAIANVS AVG. GERM.  
 \* COL. PTOL. Figura muliebris Turrita, super scopulura sedens, & manus cum corpore inclinans. *Musæi Bassetti.*  
 IMP. CAES. TRAIANO AVG. COS. VI.  
 COL. PTOL. Figura seminuda insidens scopulo, Tritonidis adnatantis humero lauo, pedem dextrum imponens.

Sinope.

*Asia Minoris Urbs, & Colonia in Paphlagonia, ad Pontum Euxinum sita. Pordapas hodie dicitur Chalcondylas, qui eam accuratè describit. Sinabe à Turcis appellatam refert Leonclavius.*

- IMP. CAES. TRAIAN. AVG. P. M. TR. P. P. P. PROCOS.  
 \* SINOPENSIVM. Templum, in quo Pallas hastata basi instans. *Tristan. Tom. 1. f. 1.*

Stobensium Municipium.

- IMP. CAES. TRAIAN. AVG. P. M. TR. P. P. P. PROCOS.  
 STOBENSIVM. Templum, in quo Pallas hastata in basi collocata.  
 Tr

MAR.

44



## M A R C I A N A A V G V S T A .

Soror fuit Traiani, vt ex Arcu Triumphali Portus Anconitani constat.

- Au.** MARCIANA AVG. SOROR IMP. TRAIANI. Caput Marcianæ.  
CAES. AVG. GERM. DAC. COS. VI. MATIDIA AVG. F. Augusta sedens cum duobus puerulis adstantibus. ex Museo Ruzini I. C. Bon.
- Ar.** DIVA AVGVSTA MARCIANA.  
\* CONSECRATIO. Aquila expansis alis. ex Museo Ruzini I. C. Bon.
- Ar.** DIVA AVGVSTA MARCIANA.  
COS. III. Aquila Fulmen tenens.  
CONSECRATIO. \* Aquila insistens Scipioni.  
\* Thensa à duobus Elephantibus vecta, supra quam Figura muliebris. Vaill. tom. 2. f. 66.
- \* EX SENATVS CONSVLTO. Thensa à duobus Elephantibus vecta. *ibidem*.  
MARCIANA AVG. SOROR IMP. TRAIANI.  
\* CAES. AVG. GERM. DAC. COS. VI. P. P. MATIDIA AVG. F. Figura muliebris sedens, dextram protendens versus Infantem adstantem. Num. Fesch.
- \* MATIDIA AVG. Figura muliebris sedens, dextra Pateram, in circulo IMP. TRAIAN. AVG. GERM. DAC. COS. III. P. P. Vaillan. Tom. 2. f. 66.
- Ar.** DIVA AVGVSTA MARCIANA. al. MARCIANNA.  
CONSECRATIO S. C. Aquila insistens Scipioni.  
\* Aquila. Spanhem. f. 623.  
\* Carpentum duabus Mulabus tractum. Ind. Caquotorta.  
EX SENATVS CONSVLTO S. C. Elephantes Thensam trahunt, cui Figura insidet.  
FELICITAS SECVLI S. C. Aldi Manucey.

45



## M A T I D I A .

Marcianæ Filia Augusta dicta, post mortem in Divas relata est, filias habuit Sabinam Hadriani Vxorem, & Matidiam alteram, quam hæcenus omnes cum Matre confuderunt. Primus distinxit M. Velferus, indicio præcipue Inscriptionis vetustæ, quæ in eius Hortis visitur; vide quæ his copiosè disputat, in Notis ad Monumenta Augustana lapide XXXV.

- Aur.** MATIDIA AVG. DIVÆ MARCIANÆ F.  
\* Figura Stolata coram Ara sacrificans.  
PIETAS AVGVST. \* Figura muliebris stans manus extendens ad duos pueros infra stantes.  
\* Patin. Thesauvo.
- MATIDIÆ AVG. Caput Matidiz.  
\* PLOTINÆ AVG. Caput Plotinæ. Num. Arscot. tab. 36. n. 19. 20.
- Ar.** DIVA AVGVSTA MATIDIA.  
CONSECRATIO. Aquila insistens Scipioni.  
MATIDIÆ AVG. Caput Matidiz.  
\* PLOTINÆ AVG. Caput Plotinæ. Num. Arscot. tab. 36. n. 19. 20.
- MATIDIA AVG. DIVÆ MARCIANÆ F.  
PIETAS AVGVST. \* Figura Stolata coram Ara sacrificans.  
\* Figura stans, manus extendens supra duos Puculos assistentes, DIVA



DIVA AVGVSTA MATIDIA.

CONSECRATIO. Aquila insistens Scipioni.

Æ. MATIDIA AVGVSTA DIVÆ MARCIANÆ F. *alius* MATIDIA AVG. DIVÆ MARCIANÆ F.

*Vaill. tom. 1. f. 54.*

PIETAS AVGVST. S. C. Figura stans, manus extendens supra duos Puerulos assistentes.

MATIDIE AVG. CAPVT MATIDIAE.

\* PLOTINAE AVG. Caput Plotinae. *Pat. Ind. f. 11.*

MATIDIA AVG. DIVÆ MARCIANÆ F.

\* CONCORDIA AVG. S. C. Concordia sedens, dextra Pateram, sinistra Hastam. *Ind. Caenortia.*

46

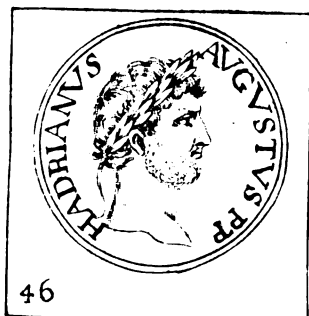

HADRIANVS.

Hadriani Afri F. auxilio Tatiani, & Plotinae, quae ipsius amore capta erat, ad Imperium euectus est, ingenio ad studia bonarum artium, & vtriusque linguae prompto. Praerat tum Antiochia Syriae, a Senatu per literas petijt, vt sibi Imperium confirmaret, quod factum est. Vir fuit procerus statura, forma comptus, promissa barba (quam primus Imp. nutriuit, vt vulnera, quae in facie erant naturalia tegeter) flexo ad pectinem capillo. Memoriae, & omnis penè artificij Opifex incredibilis, ingenij liuidi, & lasciu, & ad ostentationem sui insolentis. Princeps alioquin humanissimus, tamen propter caedes quorundam bonorum Ciuium, quos, & initio Principatus, & paulò antè quam moreretur fecit, culpa non caruit. Vitio ei dabatur, quòd nimis magnum studium in rerum inuestigatione poneret, & quod homo versutus, ac callidus esset. Haec vitia sedulitate compensabat, prouidentia, magnificentia, & solertia. Bellum nullum mouit, sed mota composuit: nullius bona pro iniuria proscripsit. Ad colligendam etiam gratiam nihil praetermittens, infinitam pecuniam, quae Fisco debebatur, remisit, definito tempore annorum sexdecim, ex quo id beneficium collatum esse voluit. Priuatis debitoribus in Vrbe, & Italia, in Prouincijs verò, etiam ex reliquijs, ingentes summas remisit, syngraphis in Foro Diui Traiani, quo magis securitas omnibus roboretur, incendis. Fuisse Hadrianum Matheosco peritum vsque adeò asserunt, vt eum dicant, cuncta de se sciuisse, vt omnium dierum, vsque ad horam mortis, futuros actus antè perscripserit. Vt aegrotare cepit, quòd sanguis qui per nares eius effundi antea consueuerat, tum copiosè effluxit, vitam desperauit, ob eamque causam L. AELIVS, quamuis & ipse quoque sanguinem euomeret, Caesarem Romae designat, qui paulò post subito extinctus est. Hadrianus autem ob sanguinis effusionem contabescens, & hydropè laborans, adoptat ANTONINVM, qui postea PIVS cognominatus, ea conditione, vt is M. ANTONINVM cognomento Philosophum sibi adoptaret, & L. VERVM demortui Caesaris F. Paulò post praesente Antonino Pio Baijs moribundus exclamauit: Multi Medici Principem occiderunt. Vixit annos 62. Regnavit annos 20. menses 11. Sepultus ad Pontem Aelium in Sepulcro à se condito. *Spartianus* refert Hadrianum de Imp. Traiani ergà se iudicio, cum sollicitaretur Virgilianas sortes consuluisse ex VI. Aeneida.

*Quis procul ille autem ramis insignis Olina.*

P. AELIVS HADRIANVS A. D. V. ID. AVG. CAES. ET A. D. III. ID. AVG. AVGVSTVS DICTVS,

*COSS. Quint. Niger. T. Vipsan. Apronianus.*

*A.V.C. 870. Christi 117.*

TR. P. accepta TRAIANVS HADRIANVS P. M. TR. P. COS. DES. II. IMP. GER. DAC. OPTIMVS PARTH. eo ipso die salutatus. *Alexandriam collapsam restituit.*

*Aur.* IMP. CAES. TRAIAN. HADRIAN. OPT. AVG. G. D. PARTH.

DIVO TRAIANO PATRI. *in alio AVG. additur, Caput Traiani Laureatum,*

IMP. CAESAR TRAIAN. HADRIANVS AVG.

DIVVS TRAIANVS PATER PATRIAE. Dux dextrae iunctae.

M. P. T. NOB. In Corona.

CONIVGIVM AVG. Imp. iungit dextram Imperatrici, intermedio sacrificio, Cupidines tres superuolant.

*Coniugium Sabina, Traiani Proneptis, designat Nummus, quod tamen processit, Traiano leniter volente, antè Quasturam Hadriani, anno scilicet V. C. 853.*

SAL. AVG. Salutis sedentis Typus, cum Patera, & Serpente,

LIB. PVB. Figura sedens, dextra Pateram, sinistra Hastam.

Mars gradius dextra Hastam, sinistra spolia,

HADRIANVS AVGVSTVS.

\* DIVI NERVÆ NEPOS P. M. TR. P. COS. ORIENS. Caput Solis radiatum, *Num. Arscot. tab. 37. n. 13. 14.*

\* LIBERTAS RESTITVTA, *Spanhem. f. 788.*

\* FELICITATI AVG. Figura togata, dextram porrigit Figuræ muliebris, sinistra Caduceum tenenti. *Num. Arscot. tab. 37. n. 3.*

\* SECVRITAS AVG. Figura scminuda sedens, dextra capiti adnota, sub qua Cornucopiae, sinistra aliud Cornucop. *ibidem n. 10.*

IMP.

- IMP. CÆS. TRAIAN. HADRIAN. OPT. P. F. AVG. GERM. DAC.  
 PARTHIC. DIVI TRAIAN. AVG. ¶ ADOPTIO. Duæ Figuræ togatæ stantes, iungentes dextras.  
 P. M. TR. P. COS. P. P. ¶ PIETAS. Figura stans expansis manibus.  
*Adoptionem Traiani testatur Nummus, quam, qualiter processerit nos docet Spartianus; Ceterum, cum adoptati in omnes honores, titulosque adoptantis succederent, nil mirum si Hadrianus his GERMANICVS, DACICVS, PARTHICVS, & OPTIMVS inscribitur, titulis nempe à Patre Traiano acquisitis.*
- IMP. CÆS. TRAIANVS HADRIANVS AVG.  
 \* ADOPTIO PARTH. DIVI TRAIAN. AVG. P. M. TR. P. COS. P. P. Duæ Figuræ togatæ iungentes dextras. *Vaill. tom. 2. f. 68.*
- IMP. CÆS. TRAIAN. HADRIANO AVG. DIVI TRA.  
 PARTH. F. DIVI NER. NEP. P. M. TR. P. COS. ¶ CONCORD. Figura sedens, dextra Pateram, sinistra Hastam.  
 ¶ IUSTITIA. Figura sedens, dextra Pateram, sinistra Hastam.
- His Nummis adoptiuorum Patris, & Aui nomina sumpsit Hadrianus, se enim filium DIVI TRAIANI PARTHICI DIVIQ; NERVÆ NEPOTEM inscribit.*
- IMP. CÆS. TRAIAN. HADRIAN. OPT. AVG. GER. DAC.  
 PARTHIC. DIVI TRAIAN. AVG. F. P. M. TR. P. COS. P. P. ¶ PIETAS.  
 ¶ IUSTITIA. Figura sedens, vt superior.
- IMP. CÆSAR TRAIANVS HADRIANVS AVG.  
 PONT. MAX. TR. POT. COS. DES. II. CONCORDIA. Figura sedens, dextra Pateram.
- IMP. CÆS. TRAIAN. HADRIANVS AVG.  
 \* ORIENS. Caput iuvenile Corona Radiata. *Tristan. tom. 1. f. 464.*  
 \* P. M. TR. P. COS. Figura stans ambabus manibus elatis. *M. N.*
- \* DIVVS TRAIANVS AVG. PARTH. PATER. Figura, dextra Fulmen, sinistra Hastam. *Spanhem. f. 396.*
- \* Scropha cum Succulis sub Illice. *Oysel. tab. 114. n. 9.*
- IMP. CÆS. TRAIAN. HADRIAN. OPT. AVG. GER. DAC.  
 PONT. MAX. TR. P. COS. S. C. BRITANIA. Figura nuda passis capillis, dextra capiti supposita, pede læuo Navis Proræ imposito, sinistra in gremium demissa Sceptum tenet.
- IMP. CÆS. TRAIANVS HADRIANVS AVG.  
 \* PIETAS TRIB. POT. COS. S. C. Pietas stans elatis manibus, ad cuius pedes Ara. *ex Ind. Polatio.*  
 PONT. MAX. TR. POT. COS. P. P. S. C. LIBERTAS RESTITVTA. Figura sedens in substructione, cum puerulis, & femina infra stantibus.
- \* PONT. MAX. TR. POT. COS. DES. II. S. C. CONCORDIA. Figura sedens, dextra Pateram.  
 \* PONT. MAX. . . . . S. C. Figura muliebris stans, dextra Hastam, sinistra Cornucopiæ, sinistro pede Globum calcans. *M. N.*
- IMP. CÆS. DIVI TRAIAN. AVG. F. TRAIAN. HADRIAN. OPT. AVG. GER.  
 DAC. PARTHICO P. M. TR. P. COS. P. P. CONCORDIA, S. C. ¶ Figura sedens, dextra Pateram, sinistra Cornucopiæ.  
 ¶ Duæ Figuræ iungentes Globū.
- LIBERALITAS AVG. S. C. Imp. Galeatus sedens in substructione ante quem alia Figura sedens, alia stans, cum Tessera, alia verò per scalam ad Imp. ascendit. *Num. Arscot. tab. 38. n. 14.*  
*Prima liberalitas Hadriani Augusti, qua Imperium impetratus est hoc Nummo signatur.*
- IMP. CÆS. DIVI TRAIAN. PARTH. F. DIVI NERVÆ NEP. TRAIANO HADRIANO AVG.  
 CONG. II. DAT. POP. S. C. Imperator distribuens Congiarium.  
*Hadrianus cum ad Imperium pervenisset Congiarium primum distribuit, hunc verò secundum paulo ante quam Romam rediret.*
- PONT. MAX. TR. POT. COS. CONCORDIA S. C. Vt superior.
- IMP. CÆSAR TRAIANVS HADRIANVS AVG. P. M. TR. P. COS.  
 MONETA AVG. S. C. Figura stolata stans, dextra Bilancem, sinistra Cornucopiæ.  
 SALVS PVBLICA S. C. Figura stans, dextra Pateram, sinistra Cornucopiæ, dextrum crus Globo imponens.
- IMP. TRAIANVS HADRIANVS AVG. COS.  
 VICTORIA AVGVSTI S. C. Victoria stans, vtraque manu Trophæum tenens.
- HADRIANVS AVGVSTVS.  
 SALVS AVGVSTI S. C. Salus stans ad Aram.
- \* ANNONA AVG. S. C. Figura, dextra Spicas super Panarium, sinistra Temonem proræ Navis imponens. *Num. Arscot. tab. 38. n. 3.*
- \* DAC. PARTHICO P. M. TR. P. COS. P. P. S. C. Hadrianus Globum à Traiano recipit. *Ex Ind. Polatio.*
- \* DIVVS TRAIANVS PARTH. PATER. S. C. Figura virilis togatæ sedens, dextra Ramum, sinistra Hastam gerit. *Vaillans. Tom. 1. f. 65.*
- HADRIANVS AVGVSTVS  
 \* DAC. PARTHICO P. M. TR. POT. COS. CONCORDIA S. C. Figura sedens, dextra Pateram, post quam vna, vel duæ Figuræ parvæ. *Ex Ind. Pellegrini Ascany.*
- \* S. C. Pavo expansa cauda, Noctua cum Laurea, Aquila fulmini insidens. *Angellon. f. 147. n. 16.*  
 Caput Hadriani Galeatum absque Inscriptione,  
 \* S. C. ¶ Cornucopiæ. *M. N.*  
 \* ¶ Thorax, seu Militaris Armatura. *M. N.*
- IMP. CÆSAR TRAIANVS HADRIANVS AVG.  
 \* PONT. MAX. TR. POT. COS. DES. II. S. C. Columna Cochlidis Traiani. *Musei Bulgherini.*  
*Constat hoc Nummo Traiani reliquias in Columna Cochliidi sepultas fuisse, ut Dio scribit, postquam eas Romam extulere Plotina, & Matidia.* HA-

HADRIANVS AVG.

\* S. C. In Corona Quercea. *Ind. Caustorta.*

IMP. CÆS. DIVI TRAI. F. DIVI NERVÆ NEP. TRAIANO HADRIANO AVG.

\* PONT. MAX. TR. POT. COS. CONCORDIA S. C. Figura sedens, dextra Pateram. *ibidem.*

HADRIANVS TR. P. I. II. COS. II. IMP. II.

COSS. *Hadrianns Aug. II. T. Cl. Fuscus Salinator.*

*A.V.C. 871.  
Christi 118.*

*Ab Assyria, Mesopotamia, & Armenia Exercitus reuocat Hadrianns. Romam venit.  
Reliqua vetera HS nouies millies abolita.*

*Av.* IMP. CAESAR TRAIANVS HADRIANVS AVG.

COS. II. SALVS AVG. Salutis sedentis Typus, cum Patera, & Serpente.

P. M. TR. P. COS. II. CONCORD. *Figura sedens, dextra Pateram.*

*Victoria stans, dextra Lauream, sinistra Palmam super humerum portensam.*

P. M. TR. P. COS. DES. III. FEL. AVG. *Figura stolata stans, dextra Caduceum, sinistra Cornucopiæ.*

IMP. CAESAR TRAIAN. HADRIANVS AVG.

LIBERAL. AVG. III. Imp. sedens Congiarium distribuens.

*Ar.* IMP. CAESAR TRAIANVS HADRIANVS AVG. *in meo* TRAIAN.

\* AET. AVG. *Figura stans, singulis manibus capita gestans Solis, & Lunæ. M. N.*

CONCORD. *Figura sedens, dextra Pateram.*

FEL. AVG. *Figura stans, dextra Caduceum, sinistra Cornucopiæ.*

FORT. RED. *Figura sedens, dextra Temonem, sinistra Cornucopiæ.*

P. M. TR. P. \* ) IVSTITIA. *Figura sedens, dextra Pateram, sinistra Hastam. Tristan. Tom. I. f. 457.*

COS. II

PAX. *Pacis Typus, dextra Ramum, sinistra Cornucopiæ.*

PIETAS. *Figura stans, dextra Ramum, sinistra Stolam leuans.*

SALVS. *Figura sedens, cum Patera, & Serpente.*

VOT. PVB. *Figura stolata stans ytramque manum attollens.*

*Deus Genius stans, dextra Pateram antè Aram, sinistra Spicas.*

PONT. MAX. TR. POT. COS. II. ) FORT. RED. *Figura sedens, dextra Temonem, sinistra Cornucopiæ. Num. Arscot. tab. 36. n. 9.*

\* ) SECVR. AVG. *Figura sedens, dextra Bacillam, sinistra capiti admota. ibidem n. 11.*

\* LIBERALITAS AVG. III. Imp. *in substructione sedens Congiarium distribuit; cum pluribus Figuris. P. Miny.*

IMP. CÆS. TRAIAN. HADRIANO AVG. DIVI TRAI.

PARTH. F. DIVI NER. NEP. P. M. TR. P. COS. FORT. RED. *Fortuna sedens, dextra Temonem, sinistra Cornucopiæ.*

*Ar.* IMP. CÆS. DIVI TRAIAN. PARTH. F. DIVI NERVÆ NEP.

\* PONTIF. MAX. (*in meo* PONT.) TR. P. COS. FORT. RED. S. C. *Figura sedens, dextra Temonem, sinistra Cornucopiæ.*

HADRIANVS AVGVSTVS.

ADVENTVS AVG. S. C. *Dux Figuræ, togata vna, alia armata, dextras mutuò porrigentes.*

IMP. CÆS. DIVI TRAI. PARTH. F. DIVI NER. NEP. TRAIANO HADRIANO AVG.

PONT. MAX. TR. POT. COS. FORT. RED. S. C. *Fortunæ Reducis sedentis Typus.*

IMP. CÆS. TRAIAN. HADRIANVS AVG.

ADVENTVS AVG. P. M. TR. P. S. C.

PROVIDENTIA DEORVM S. C. *Providentiæ Typus.*

IMP. CÆSAR TRAIANVS HADRIANVS AVG.

ADVENTVS AVG. *Figura Calcata sedens, sinistra Hastam, cui Imp. porrigit dextram.*

P. M. TR. P. COS. II. S. C. \* ) CONCORD. *Figura sedens, dextra elata cum Patera, ad latus Sellæ Cornucopiæ. Num. Arscot. tab. 36. n. 6.*

LIBERALITAS AVG. III. Imp. *sedens in substructione, & infra Figura stolata sinum expandens, quasi pecunias acceptura.*

*Congiarium, ob aduentum Hadriani Romam (qua tertia eiusdem est Liberalitas) hoc anno Pop. Rom. distributum.*

ADVENTVS AVG. *Figura insidens spolijs, sinistra Hastam tenens, dextram porrigens aliæ Figuræ togatæ assistenti.*

PONT. *in alio* PON. MAX. ) ANNONA AVG. *Figura tenens sinistra Cornucopiæ, antè pedes Vasculum, cum Spicis, & Prora Navis.*

TR. POT. COS. II. S. C. ) FORT. RED. *Figura sedens, dextra Temonem, sinistra Cornucop.*

\* ) LIBERALITAS AVG. Imp. *laureatus sedet in vna substructione, in alia sedet alia Figura, Congiarium distribuens Figuræ per scalam ascendenti, cum alia Figura, stante dextra Tesseram. Ex Angell. f. 147. n. 8.*

ORIENS AVG. *Orientis Typus.*

SALVS AVG. *Figura porrigens Pateram Serpenti ex Ara proflienti.*

\* PONT. MAX. TR. POT. COS. II. S. C. PIET. AVG. *Pietatis figura. Musæi Cospiansi.*

PONT. MAX. TR. POT. COS. II. DES. III. S. C. ANNONA AVG. *Figura stans, sinistra Cornucopiæ, dextra duas Spicas super Panario Spicis repleto.*

IMP. CÆS. TRAIAN. HADRIAN. AVG. P. M. TR. P. COS. II. *in alio* P. P.

AETERNITAS AVG. S. C. *Figura stans singulis manibus caput radiatum tenens Solis, & Lunæ.*

FORTVNÆ REDVCI. S. C. *Figura sedens, dextra Temonem, sinistra Cornucopiæ.*

\* LOCVPLETORI ORBIS TERRARVM S. C. Imp. *sedens, distribuens Congiarium per Figuram*

Vv

- gurarum aliam in substructione stantem, duabus Figuris infra stantibus. *Ex Ind. Polatio.*  
 PIETAS AVGVSTI S. C. Figura stans, manibus elatis coram Ara.  
 IMP. CÆSAR TRAIAN. HADRIANVS AVG.  
 \* PONT. MAX. TR. POT. COS. II. S. C. Tria Signa Militaria. *Pat. Ind. f. 11.*  
 P. M. TR. P. COS. II. S. C. Spei Typus.  
 IMP. CÆSAR TRAIANVS HADRIANVS AVG. P. M. TR. P. COS. II. P. P.  
 \* FELICITAS AVGVSTI S. C. Figura stans, dextra Caduceum, sinistra Cornucopiæ. *M. N.*  
 \* LIBERALITAS AVGVSTI. III. S. C. Imp. sedet in substructione, cui alia Figura stans assistit, alia in eadem substructione stans ante Imperatorem, dextra Tesseram porrigens aliæ Figuræ ad pedes substructionis stanti. *M. N.*  
 IMP. CÆS. TRAIAN. HADRIANVS AVG. P. M. TR. P. COS. II.  
 \* AEGYPTOS S. C. Figura muliebris humi sedens, dextra Sistrum, cubito læuo innixa Cantistro Frugum, Ibis antè pedes. *Vaillant. Tom. 1. f. 56.*  
 IMP. CÆSAR TRAIANVS HADRIANVS AVG. P. M. TR. P. COS. II.  
 RELIQA VETERA HS. NOVIES } Imp. stans cum duabus Figuris togatis, dextra Facem,  
 MILL. ABOLITA S. C. } qua syngraphas adurit, sinistra Sceptum. *Ex Ind. Polatio.*  
 \* Imp. stans, dextra Facem, qua syngraphas adurit, sinistra Sceptum. *M. N.*

*Nummus hic II. Hadriani Consulatu signatus, synchronus contestis Inscriptionis, quam legimus apud Panninum, Gruterum, & ceteros, probat RELIQA VETERA à Traiano Fisco remissa fuisse A. V. C. 871. quo ipse II. Cos. fuit, cum Fusco Salinatore, ut primam Romam aduenit, prout Historici etiam monent, Cassiodorumque lapsum cum beneficium, hoc refert, ad Consulatum Aniole, & Pansa A. V. C. 875. eumque in errorem forte inducitur, à simili Nummo signato III. Hadr. Consulatu, quo tam insignis liberalitatis memoria in Nummis repetita fuit: Cassiodori lapsum indicant Reuerendissimus Noris, cui hac, & plura alia suo tempore producenda me debere fateor.*

IMP. CÆS. DIVI TRAIAN. PARTH. F. TRAIANO HADRIANO AVG.  
 In alio \* IMP. CÆS. DIVI TRA. PARTH. F. DIVI NER. NEP. TRAIANO HADRIANO AVG. *Ind. Polatio.*

\* PONT. MAX. TR. POT. COS. II. S. C. Tria Signa Militaria. *Ind. Cantorta.*

\* ANNONA AVG. PONT. MAX. TR. POT. COS. DES. III. S. C. Figura stans, dextra Spicas, sinistra Cornucopiæ, ad pedes Congium, cum Spicis, ponè Navis Proca. *Ex Ind. Polatio.*  
*Hadrianus A. V. C. 872. III. Cos. processit, nec Consulatum numerum, nec Imp. titulos ulterius anxie: In Nummis varè T. R. P. anni eius signantur, Consulatum III, tantum nota adyciuntur. Hinc plures, & diuersa Inscriptiones occurrebant nullis peculiaribus characteribus insignita, meque in Chaos truaeant: has in 20. annis Imperij Hadriani digessi, ut commodius inuenirentur, sequenti ordine; faxit Deus, ut ab omnibus probeantur. Fateor enim Chronologia regulas nullas seruatas in digerendis Aduentibus, Restitutionibus, & similibus, contentus monuisse ex Spartiano singulorum annorum alia in Noris Chronologicis. Scio insuper P. P. nomen Hadrianum admisisse, ex Eusebio A. V. C. 881. ex Cassiodoro 886. sed cum ex synchrono, teste Nummo, natalem Circi exhibente inuenirem Hadrianum illo usum A. V. C. 874. TR. P. V. eiusdem, Eusebij, & Cassiodori testimonium, tanti non feci, ut eorum legibus me ligatum censerem, contrariam præcipue suadente Nummo insigni.*

*Eruditus Lector aequè bonique consulas digestionem meam, sic procedentem.*

- HADRIANVS AVGVSTVS COS. III.  
 872. Nummos posui cum Inscriptione HADRIANVS AVGVSTVS COS. III.  
 873. HADRIANVS AVGVSTVS P. P. COS. III.  
 874. Cum Epigraphe, in aduersa parte P. M. TR. P. COS. III.  
 875. Prouincias descripsi cum III. Consulatu.  
 876. Aduentus eiusdem III. COS.  
 877. Restitutiones COS. III.  
 878. Liberalitates COS. III.  
 879. Qua ad rem militarem, Allocut., Exped., Exercitus &c.  
 880. Virtutes morales cum COS. III.  
 A. V. C. } 881. P. M. TR. P. COS. III. cum aliqua Inscriptione.  
 882. COS. III. cum aliqua alia Inscriptione.  
 883. Diuersa, MONETA, ANNONA, FELICITAS, &c. COS. III. ex parte capitis.  
 884. Res Publicas, Fides, Libertas Publica &c.  
 885. Vasa.  
 886. Deitates, & Romam.  
 887. Victorias.  
 888. Adoptionem L. Aelij indicant.  
 889. Sine Epigraphe in aduersa parte.  
 890. Cum S. C. tantum in aduersa parte.

HADRIANVS TR. P. II. III. COS. III. IMP. II.

COSS. Hadrianus Aug. III. C. Iunius Rusticus.

Traianus in Deos relatus ab Hadriano, Eusebius.

ANR. HADRIANVS AVGVSTVS.

Palladium Troianum, quale in manu Aeneæ, Anchisem Patrem baiulantis.  
 COS. III. | Lupa cum Romulo, & Remo.  
 | Figura equestris habitu Pacificatoris, dextra in sublime elata.

Victo-

A. V. C. 872.  
 Christi 119.

- Victoria, sinistra Palmam tenens.
- Vesta stans, dextram ori admouens.
- Luna crescens, in cuius medio septem Stellæ.
- Luna crescens, cum vnica Stella in medio.
- Figura stans, dextra Pileum, sinistra Hastile.
- Figura stans, sinistra Cornucopiæ, ad dextrum pedem Ara.
- Figura stans, dextra Victoriolam, sinistra Hastam.
- Pallas, dextra Hastam, sinistram imponens Scuto.
- Vesta tutullata sedens, dextra ori admota.
- COS. III. } Victoria sedens, dextra Lauream, sinistra Palmam.
- Figura stans, dextrum crus Cippo imponens, dextra Auiculam, sinistra Hastam.
- Figura stans, dextra Pileum, sinistra Hastam.
- Spei Typus.
- Palladis Typus.
- Figura Galeata sedens, dextra Ramum, sinistra Hastam.
- Figura sacrificans.
- Quatuor signa Pontificalia. *Plures diuersi.*
- Genius stans, dextra Pateram, sinistra Cornucopiæ.
- Figura Galeata stans, dextra Clauam, sinistra Hastile.
- \* Imp. eques, cum Hasta decurrens. *Num. Arscot. tab. 37. n. 18.*
- \* Quadrigæ aurigante Sole. *Vaill. tom. 2. f. 70.*

COS. III. P. P. Imp. eques cum Lancea.

*Ar.* HADRIANVS AVGVSTVS.

- \* Vasa Pontificalia. *M. N.*
- \* Figura stans Caput velans. *M. N.*
- \* Luna falcata inter septem Stellas. *M. N.*
- COS. III. } Victoria, sinistra Palmam tenens.
- \* Palladis Typus, dextra Hastam, sinistra Clypeum. *Vaill. tom. 2. f. 69.*
- \* Luna falcata, cum vnica Stella media. *M. N.*
- \* Figura Palladis Galeata, dextra ramum Oleæ, sinistra Scutum. *Patin. Thesaur.*

\* DIVIS PARENTIBVS. Duo Capita Traiani, & Plotinæ. *Num. Fesch.*  
HADRIANVS AVGVSTVS.

- \* Figura sedens, dextra Ramum, sinistra Cornucopiæ, ad pedes Panarium cum frugibus, sub sede Globus. *M. N.*
- \* Figura stans, dextrum pedem Basi imponens, dextra Lituum, sinistra Cornucopiæ. *Musei Dania.*

*Ar.* HADRIANVS AVGVSTVS.

- \* Figura armata insidens spolijs, sinistra Hastam, dextram porrigit Figuræ velatæ, dextra Victoriolam, sinistra Scipionem tenenti.
- \* Figura seminuda stans radiatæ Capite, dextra Hastam, sinistra velum, quo tegitur. *Ind. Polatio.*
- \* Caput Iouis Ammonis. *M. N.*
- \* Figura sedens, dextra Bilancem, sinistra Cornucopiæ.
- \* Figura stans, sinistram eleuans, cum Patera frugibus plena, dextra Spicas. *ex Ind. Cauotorta.*
- \* Figura stans, dextram eleuans, sinistra Scutum.
- \* Figura Galeata gradens, dextra elata, cum Iaculo, sinistra Scutum. *M. N.*
- \* Ianus Quadrifrons stans, dextra Hastam puram.
- \* Figura Galeata dextra Hastam puram, sinistra Cornucop., sinistram crus Globo imponens.
- \* Figura Galeata, dextra Hastam puram, sinistra Parazonium, sinistram crus Globo imponens. *Num. Arscot. tab. 37. n. 21.*
- \* Victoria sedens.
- \* Figura stans, dextra Bilancem, sinistra Cornucopiæ. *Ind. Pellegrini Ascany.*
- \* Dea Moneta.
- \* Sphinx sedens. *M. R. P. Cattanei.*
- \* Spei Typus.
- \* Figura Galeata, dextra Hastam, sinistra Cornucopiæ, sinistro pede Globum calcans. *Ind. Cauotorta.*

COS. III. }  
S. C. }

- \* Pegasus alatus.
- \* Figura spolijs insidens, dextra Victoriolam, sinistra Cornucopiæ.
- \* Figura mil. dextra Bacillum, sinistra Hastam.
- \* Figura mil. dextra Victoriolam, sinistra Hastam. *Num. Arscot. tab. 38. num. 23.*
- \* Roma sedens, dextra Victoriolam, sinistra Hastam. *Ind. Cauotorta.*
- \* Hippogriphus. *Angellon. f. 148. n. 38.*
- \* Salus stans, dextra Serpentem, cui sinistra Pateram porrigit.
- \* Nauis expansis velis cum remigibus. *M. N.*
- \* Salutis stantis Typus, dextra Pateram porrigentis Serpenti, quem sinistra tenet. *Ind. Cauotorta.*
- \* Salus sedens, Pateram porrigens Serpenti ex Ara exilienti. *M. N.*
- \* Salus stans, dextra Icunculam, sinistra Anguem. *Ind. Cauotorta.*
- \* Neptunus, dextra Acrostolium, sinistra Hastam, dextrum pedem Prore Nauis imponens. *M. N.*
- \* Neptunus, dextra Delphinum, sinistra Tridentem, pedem dextrum Prore Nauis imponens. *ex Ind. Polatio.*
- \* Figura mul. stans, sinistra elata cum Patera frugibus plena. *Musei Cospiami.*
- \* Figura muliebris stans, dextra Sagittam, sinistra Arcum. *M. N.*
- \* Luna falcata, cum septem Stellis. *M. N.*

Figura

- \* Figura Equestris. *Ind. Caenotorta.*  
 \* Nautis. *Num. Fasc.*  
 COS. III. \* Ianus Bifrons stans, dextra Hastam puram. *Ind. Caenotorta.*  
 S. C. \* Duo signa militaria Aquila legionaria media. *M. N.*  
 \* Tripus Apollinis. *Ind. Caenotorta.*  
 \* Cythara. *M. N.*
- IMP. CÆSAR TRAIANVS HADRIANVS AVG. P. M. TR. P. COS. III.  
 RELIQUA VETERA HS. NOVIÆ MILL. ABOLITA S.C. } Figura stans, dextra Facem, qua  
 } comburit syngraphas.  
 } Figura stans, vt superior cum tribus  
 } alijs Figuris.
- LOCVPLETATORI ORBIS TERRARVM S. C. Imp. in suggestu sedens, antè eum alia Figura  
 pecunias è sinu effundens, quas aliæ duæ Figuræ inferius existentes excipiunt gremio.  
 HADRIANVS AVGVSTVS.  
 } Figura Galeata, dextra Hastam, sinistra Cornucopiæ, sinistro crure  
 } insidens Globo.  
 COS. III. P. P. S. C. \* } Mensa cum Olla, & Serto. *M. N.*  
 \* } Figura equestris, dextra Hastam gerens. *Ind. Caenotorta.*  
 \* } Aquila expansis alis Fulmini insidens. *M. N.*  
 \* } Triremis adnavigans. *Ind. Caenotorta.*
- .....  
 \* Imp. eques Aprum Hasta transfodiens. *Vaill. tom. 1. f. 64.*  
 \* Figura velata porrigens dextram Figuræ muliebris, Roma Galeata intermedia.  
*ibidem.*  
 COS. III. S. C. \* } Sex Figuræ sacrificantes coram Templo. *ibidem.*  
 \* } Imp. togatus pro Tribunali, Nautium rostris ornato, Figuras togatas manus  
 } attolentes alloquitur. *Vaill. tom. 1. f. 64.*  
 \* } Figura armata, dextrum pedem Cassidi imponens, dextra Sceptrum, sinistra Ha-  
 } stam. *ex Ind. Polasio.*  
 } Figura equestris Hadriani.
- \* COS. III. P. P. S. C. Nautis Prætoris. *Ind. Polasio.*

HADRIANVS TR. P. III. IV. COS. III. IMP. II.

COSS. L. Catilius Senerus. T. Aurelius Fulvus.

A.V.C. 873.  
Christi 120.Bellum contra Sauro-mat:as gestum. In Sarmatas mouens Hadr. Messam petis, & cum Rege Roxolanorum  
Pacem facit.

- Aut.* HADRIANVS AVGVSTVS P. P.  
 DIVI PARENTIBVS, Traiani, & Plotinæ capita aduersa, cum duabus Stellis super cuiusq; vertice
- Ar.* HADRIANVS AVG. P. P.  
 \* COS. III. } Iupiter, dextra Aquilam, sinistra Fulmen. *Ex Thef. Mauroceno I. C. Bon.*  
 \* } Aquila Legionaria in medio duorum Signorum Militarium. *Maier. Mod. Musæi Dania.*
- HADRIANVS AVGVSTVS P. P.  
 } Figura Equestris Pacificatoris habitu.  
 } Imp. sedens, vtraque manu Cornucopiæ.  
 } Figura insidens Spolijs, dextra Hastile.  
 } Figura sedens, vtramque manum sinu abdens.  
 } Victoria sedens, dextra Lauream, sinistra Palmam.  
 } Figura nuda Spolijs insidens, dextra Palmam.  
 } Signa Pontificalia.  
 } Figura stans, dextra Hastam, sinistra Scutum.  
 \* } Figura stans antè Aram, dextra Pateram, sinistra Cornucopiæ. *P. Minij.*  
 \* } Figura sedens, dextra Pateram, sinistra Cornucopiæ.  
 \* } Figura stans, dextra Hastam, sinistra Parazonium. *P. Minij.*
- COS. II. } Victoria stans, sinistra Palmam tenens.  
 \* } Figura sedens antè Panarium, dextra Pateram, sinistra Cornucopiæ. *Num. Fasc.*  
 \* } Figura Militaris, dextra Hastam, sinistra Parazoniū, sinistro pede Globum calcans. *M. N.*  
 \* } Luna falcata, cum Stella, & Globo. *P. Minij.*  
 \* } Luna falcata cum Stella. *P. Minij.*  
 \* } Figura stans, sinistra Arcum. *eiusdem.*  
 \* } Figura stans, dextra Victoriolam, sinistra Hastam. *eiusdem.*  
 \* } Figura stans, dextra Pileum, sinistra Hastam. *eiusdem.*  
 \* } Congium, cum Spicis. *eiusdem.*  
 \* } Fortuna Rhamnusia. *Ex Museo Ruzini I. C. Bon.*  
 \* } Pallas stans. *ibidem ex eodem.*  
 \* } Musa læua Cetram, dextra Palladium complicans. *I. C. Bon.*  
 \* } Figura stans, dextra Bilances, sinistra Cornucopiæ. *Musæi Dania.*
- Ar.* HADRIANVS AVGVSTVS P. P.  
 } Figura sedens, dextra Bilancem, sinistra Cornucopiæ.  
 COS. III. S. C. } Figura stans, sinistram eleuans, cum Patere frugibus repleta.  
 } Figura Galeata, dextra Hastam, sinistra Cornucopiæ, dextrum crus imponens  
 } Globo.
- .....  
 \* } Draconis caput, seu Pegasi. *Pat. Ind. f. 11.*  
 COS. II. S. C. \* } Capra lactans Iouem. *ibidem.*  
 \* } Aquila. *ibidem.*  
 \* } Figura sedens. *ibidem.*

HA-

HADRIANVS AVGVSTVS P. P.

- COS. III. S. C. \* { Duz Figuræ Paludatæ iungentes dextras , Figura Militari Galcata media.  
*Thef. Theopol.*  
 \* } Imp. alloquens Figuram Militari habitu, quam alia Figura sequitur . *ex Ind. Polatio.*

HADRIANVS AVGVSTVS.

- \* COS. III. P. P. S. C. Roma spolijs insidens, dextra extensa, cum Victoria alata Lauream tenente.  
*Ind. Pellegrini Ascany.*

HADRIANVS TR. P. IV. V. COS. III. IMP. II.

COSS. M. Annius Verus II. L. Augur.

A.V.C.874-  
 Christi 121.

Romam redit Hadrianus, ubi Congiarium duplex Populo distribuit. Circum reficit.

**Ar.** IMP. CÆSAR TRAIANVS HADRIANVS AVG, in alijs TRAIAN.

- { Neptunus, dextra Tridentem, sinistra Delphinum.  
*Ad transitum Hadriani ex Germania in Britanniam referendus, ut & alij, cum Navi Prætoria, Nummi inferius producendi.*  
 Roma sedens, dextra Victoriolam, sinistra Hastam.  
 Figura sedens, dextra Ramum, sinistra Hastam.  
 Figura Militaris stans, dextra Hastam.  
 Figura Militaris, sinistra Hastam tenens, stans cum Arbore, sub quo Lepusculus.  
 Templum, cui insistit Hercules cum Claua, cum Typo Fluij cuiusdam.  
 \* Deus Genius seminudus stans ad Aram, dextra Pateram, sinistra Cornucopiæ.  
*Num. Arscot. tab. 38. n. 2.*  
 \* Figura velata stans, Globum recipit à Ioue seminudo pariter stante, sinistra Hastam gerente, pro pedibus Aquila. *Vaill. Tom. 2. f. 71.*  
 \* Figura stolata stans, dextra Caduceum, sinistra Cornucopiæ. *Ind. Causotica.*  
 P. M. TR. P. } Spei Typus.  
 COS. III. } Fortunæ stantis Typus.  
 } Fortunæ sedentis Typus.  
 } Figura muliebris, sinistram capiti, dextram pectori admouens.  
 } Victoria Trophæum vtraque manu gestans.  
 } Iupiter stans, sinistra Hastam, dextra Fulmen.  
 } Neptunus, dextra Acrostolium, sinistra Tridentem.  
 } Figura sedens, dextra Victoriolam, sinistra Ramum.  
 } Roma sedens, dextra Victoriolam, sinistra Hastam,  
 } Tîremis Prætoria.  
 } Eternitatis Typi plures, hac Inscriptione.  
 \* Figura sedens, dextra Victoriolam, sinistra Spicas. *Num. Arscot. tab. 38. n. 24.*  
 } Neptunus, dextra Tridentem, sinistra Delphinum sinistro cruce insistens Proræ.  
 \* } Pax stans, dextra Oleæ Ramum, sinistra Cornucopiæ. *Ind. Causotica.*

HADRIANVS AVGVSTVS.

P. M. TR. P. COS. III. Roma sedens, dextra Victoriolam, sinistra Hastam.

**Ar.** \* IMP. CÆS. TRAIAN. HADRIANVS AVG. in alio CÆSAR. M. N.

- \* Figura stans, dextra Bilancem, sinistra Cornucopiæ. *M. N.*  
 \* Figura Militaris stans, dextra Temonem, sinistra Hastam. *M. N.*  
 \* Figura Militaris, dextra Victoriolam, sinistra Hastam. *M. N.*  
 \* Mars Gradivus, cum Hasta, & Spolijs. *M. N.*  
 P. M. TR. P. \* } Figura Militaris sedens, dextra Victoriolam, sinistra Hastam. *M. N.*  
 COS. III. \* } Figura sedens, dextra Pateram, sinistra Cornucopiæ. *P. Minij.*  
 \* } Figura sedens, dextra Pateram, sinistra Sellæ nixa. *M. N.*  
 \* } Victoria stans, ambabus manibus Trophæum sustentans. *M. N.*  
 } Victoria cum Trophæo.  
 \* } Victoria gradiens, dextra Lauream, sinistra Palmam. *M. N.*  
 \* } Figura muliebris velata stans, ambabus manibus expansis. *M. N.*

- P. M. TR. P. \* } Figura stans, dextra Temonem, sinistra Hastam. *P. Minij.*  
 COS. III. \* } Figura seminuda decumbens propè arborem, cui sinistro cubita nixa est, dextra Scuticam. *Oysel. tab. 30. n. 3.*  
 \* } Navis expansis velis. *P. Minij.*

HADRIANVS AVGVSTVS P. P.

IMP. P. M. TR. POT. COS. III. Roma dextra Victoriolam, sinistra Hastam.

IMP. CÆSAR TRAIANVS HADRIANVS AVG.

\* P. M. TR. POT. COS. III. Figura stans, dextra Temonem, sinistra Cornucopiæ. *M. N.*

HADRIANVS AVG. P. P.

\* P. M. TR. P. COS. III. Victoria sedens, dextra Sertum, sinistra Palmam, *ex Thef. Theopol. I. C. Bon.*

IMP. CÆSAR TRAIAN. HADRIANVS AVG.

- \* } Eternitas stans, dextra caput Solis, sinistra caput Lunæ tenens. *Musæi Dania.*  
 P. M. TR. P. \* } Figura seminuda stans, sinistra Cornucopiæ, dextra Pateram tenet super Aram. *ibid.*  
 COS. III. \* } Mars nudus gradivus, dextra Hastam, sinistro humero Trophæum. *ibidem.*  
 \* } Figura terræ cubans, sinistra caput Spicis coronatum sustentat, dextra Anchoram olatam tenet. *ibidem.*

**Ar.** IMP. CÆSAR TRAIANVS HADRIANVS AVG. in alio TRAIAN.

\* PON. MAX. TR. POT. } Figura stolata stans, dextra Caduceum, sinistra Cornucopiæ.

COS. III. S. C. } Figura sedens, dextra Victoriolam, sinistra Hastam.

Figure stans, dextra Temonem imponens Globo, sinistra Hastam.

PONT.



- Spei Typus.  
 \* Figura muliebris stans, dextra elata, sinistra Cornucopiz. *Musai Cospiani.*
- PONT. MAX. TR. POT. COS. III. S. C. }  
 Figura stans.  
 Figura stolata stans, dextra Caduceum, sinistra Cornucopiz.  
 Figura stans, dextra Bilancem, sinistram in sublime leuans.  
 Figura stans, dextra Spicas, sinistra Hastam.  
 Figura infidens spolijs, dextra Victoriolam, sinistra Hastam.  
 Figura Galeata, dextram imponens Aræ, sinistra Hastam cum Scuto ad pedes.
- \* Tria Signa Militaria erecta. *M. N.*  
 \* Figura stans, dextra Florem, sinistra Facem oblongam. *M. N.*  
 \* Dimidiata Nautis. *Angellon. f. 147. n. 8.*
- P. M. TR. P. COS. III. S. C. }  
 Figura stans, dextram eleuans, sinistra Cornucopiz.  
 Figura stans, dextra Caduceum, sinistra Cornucopiz.  
 Figura stans, dextra Ramum, sinistra Cornucopiz.  
 \* Fulgur, & Aquila. *Pat. Ind. f. 11.*  
 \* Spei Typus. *Ind. Cauotorta.*  
 \* Cornucopiz cum impositis Bilancibus. *Angellon. f. 147. n. 15.*
- IMP. CÆsar TRAIANVS HADRIANVS AVG. P. M. TR. P. COS. III. P. P.  
 ANN. DCCCLXXIII. NAT. VRB. P. CIR. CON. S. C. Figura humi sedens, cum Rota, & tribus Obeliscis.  
*Vnicus his Nummus annum profert P. C., ceteri T. R. P. & Consulatus notis annum designant, unde rarus, & quantumvis pretij existimandus, cum ex eo Annum discamus, quo Circus conditus fuit ab Hadriano. Nolim verb hic Circum maximum intelligas, quem L. Tarquinius Priscus condidit in Valle Marcia, sed de aliquo alio peculiari Circo ab Hadriano condito, de quo tamen nullum vestigium apud Auctores.*
- IMP. CÆsar TRAIAN, HADRIANVS AVG, in alio IMP. CÆS.  
 \* Figura Galeata stans ad Aram, dextra Pateram, sinistra Anguem. *Ind. Cauotorta.*  
 \* Neptunus, dextra Tridentem, sinistra Delphinum. *Musai Cospiani.*
- P. M. TR. P. COS. III. S. C. }  
 Spei Typus.  
 \* Ceres velato capite, dextra duas Spicas, laua Hastam. *Ind. Cauotort.*  
 \* Figura stans, dextra Ramum, sinistra Cornucopiz. *Musai Cospiani.*  
 \* Figura Galeata, dextram imponens Aræ, sinistra Hastam puram, ad talos Scutum.  
 \* Templum quadratum, cum Spica. *Tristan. Tom. 1. f. 458.*
- PONT. MAX. TR. POT. COS. III. S. C. Imp. sedens, Congiarium distribuens.
- HADRIANVS TR. P. V. VI COS. III. IMP. II.  
 COSS. M. Acilius Aquila. C. Corelius Parfa.
- Colonia in Lybiam à Iudeis vastatam deduci iubet Hadrianus. Gallias, & Germaniam inuistit, post Britanniam, ex qua reversus in Galliam transit.*
- Aur.* HADRIANVS AVG. COS. III. P. P.  
 HISPANIA. Figura humi decumbens, cum Cuniculo, dextra Ramum portendens.
- Ar.* HADRIANVS AVG. COS. III. P. P.  
 ÆGYPTOS. Figura decumbens, cum Sistro, Ibide, & Calatro frugibus pleno.  
 \* AFRICA. \* Figura mul. humi sedens, capite Elephantis exuuijs tecto, dextro cubitu canistro frugum nixa, sinistra Leonem mulcet. *Oysel. tab. 32. n. 1.*
- \* ALEXANDRIA. Figura muliebris stans, dextra Sistrum, sinistra Nauiculam. *ex Oysel. tab. 34. n. 6.*
- ASIA. \* Figura stans, tenens tria Spicula.  
 \* Figura stans, dextra Serpentem, sinistra Gubernaculum, sub pede Proca.
- \* GERMANIA. Figura tunicata, cum Hastili, & Scuto.  
 \* HISPANIA. Figura sedens, dextra Ramum, ad pedes Cuniculus. *M. N.*
- ITALIA. Figura stans, dextra Hastam, sinistra Cornucopiz.  
 NILVS. Fluuij decumbentis Typus, cum Hippopotamo, & Crocodilo.
- Æ.* HADRIANVS AVG. COS. III. P. P.  
 ÆGYPTOS S. C. }  
 \* Figura humi sedens, sinistro cubitu nixa, vasculo frugibus pleno, dextra Sistrum, ad pedes Ibis.  
 \* Duo Viri sacrificantes Taurum ad Aram.  
 \* Figura humi sedens, dextra Spicas, sinistra Cornucopiz, capite Proboscide ornato. *ex Ind. Polatio.*
- \* AFRICA S. C. }  
 \* Figura humi procumbens, dextra Scorpionem, sinistra Cornucopiz.  
 \* Figura humi procumbens, ad talos canistrum frugum, dextra Scorpionem, sinistra Cornucopiz. *Ind. Cauotorta.*  
 \* Figura humi sedens, nixa Panario, sinistra Pappinum, dextra duas Spicas, cum tribus alijs ad pedes erectis.
- ALEXANDRIA S. C. }  
 \* Figura stans, dextra Sistrum.  
 \* Figura sedens, dextra Spicas, sinistra Cornucopiz, Panario, sinistro cubitu nixa. *Oysel. tab. 34. n. 8.*
- ASIA S. C.
- \* BRITANNIA PONT. MAX. TR. P. COS. III. P. P. S. C. Figura sedens, dextra elata, sinistra Hastam puram, sub pedibus Globus, & Scutum, *Tristan. tom. 1. f. 469.*

A. V. C. 875.  
 Christi 122.

BRI.

- \* BRITANNIA S. C. Figura mul. sedens, dextro pede rupibus imposito, sinistra caput sustentans, dextra Hastam gerit, innixa Clypeo Ingenti cubitum. *Vaill. tom. 1. f. 57.*
- HADRIANVS AVG. COS. III. P. P.
- \* CAPPADOCIA S. C. { Figura stans, sinistra Labarum, dextra Monticulos. *M. N.*  
\* { Figura stans, dextra Victoriolam, sinistra Hastam, cum Labaro. *Ind. Caucotor.*
- DACIA S. C. Figura Montibus insidens, dextra Aquilam Legionariam, sinistra Ramum.  
{ Figura humi sedens, dextra Aristas.
- HISPANIA S. C. \* { Figura humi sedens, dextra Ramum, ad pedes Cuniculus. *Ex Ind. Polatio.*  
{ Tirenus Prætoria.
- IVDAEA S. C. \* { Figura muliebris genuflexa cum puerulis, cui Imp. dextram porrigit.  
\* { Imp. togatus stans, dextram porrigit Figuræ in genua procumbenti, cum tribus puerulis genuflexis. *Oysel. tab. 17. n. 1.*  
\* { Imp. stans, dextram porrigit Figuræ in genua procumbenti, inter Imp. & Figuram duo pueruli, quorum vnus Palmam tenet, à tergo Imp. alius puer. *Scheda Pedrusiana.*
- MAVRETANIA S. C. \* { Figura stans, Equum capistro retinens, dextra Hastam, *Ex Ind. Polatio.*  
\* { Figura stans, Hastile tenens cum Clypeo.  
\* { Figura habitu succincto propè Equum cum quo graditur. *Ex Ind. Polatio.*
- \* NILVS S. C. Fluuius decumbens cum Crocodilo, sinistra Cornucopiæ, cum Hippopotamo ad pedes. *Ex Ind. Caucortia.*
- \* ROMA S. C. Figura Romæ Paludata, galeato capite stans, dextra Palladium, sinistra Hastam gerens. *Ind. Caucortia.*
- \* ROMA AETERNA S. C. Roma Galeata Monticulis insidens, dextra capita Solis, & Lunæ, sinistra Hastam, ad pedes Scutum. *Oysel. tab. 29. n. 9.*
- \* SICILIA S. C. Caput, vt videtur, Medusæ. *Vaill. tom. 1. f. 58.*
- \* Absque Epigraphe. Figura Fluuij sedentis, dextra Rupi imposita Arundinem tenens, sinistra Cornucopiæ, sinistro inequitat genu puer nudus, antè quem alius Hippopotamo inequitans, ad latus Crocodilus. *Angellon. f. 149. n. 58.*
- \* . . . S. C. Tiberis Fluuij simulacrum, Figura senis decumbentis, cum aliquot circum puerulis. *Ex Ind. Polatio.*

HADRIANVS TR. P. VI. VII. COS. III. IMP. II.

COSS. Q. Arrius Patinus. C. Ventidius Apronianus.

A.V.C. 876.  
Christi 123.

*Hispanias petens Tarracone hyemauit, ubi Aedem Augusti sumptu restituit proprio Hadrianus.*

ADP. HADRIANVS AVG. COS. III. P. P.

- \* AFRICAE. Imp. togatus sacrificans, antè quem Figura muliebris habens caput Proboscide ornatum, sinistra Spicas, pro pedibus victimam. *Vaill. tom. 2. f. 68.*
- \* GALLIAE. Imp. antè Aram, dextra elata, antè quem Figura muliebris sacrificans, cum victima ad pedes Arae. *Num. Arscot. tab. 39. n. 6.*
- ADVENTVI AVG. } ITALIAE. Duz Figuræ sacrificantes.
- \* } IVDEAE. Imp. stans antè Aram, in qua Figura muliebris sacrificat, ad pedes Arae victima, hinc, & inde duo pueruli. *Num. Arscot. tab. 38. n. 20.*
- \* } MAVRETANIAE. Imp. & Miles se mutuo aspicientes, Miles dextra, Pateram porrigit, sinistra Labarum, Galea Proboscide ornata, ad pedes Imperatoris caput humanum, ad pedes Militis animal. *Num. Arscot. tab. 39. n. 8.*

HADRIANVS AVG. COS. III.

- \* ADVENTVI AVG. ITALIAE. { Duz Figuræ sacrificantes Ara intermedia. *Vaillant. Tom. 2. f. 68.*  
{ Templum, cui insistit Hercules, & Fluuij Typus.

\* ADVENTVS AVG. Roma Galeata sedens, dextram porrigit Hadriano Togato, stanti. *Vaill. Tom. 2. f. 68.*

ADP. HADRIANVS AVG. COS. III. P. P.

ADVENTVS AVG. { Duz Figuræ stantes, iunctis dextris, sinistris Hastas,  
{ Roma sedens Imp. aduenientem excipiens.

HADRIANVS AVG. COS. III.

- \* AFRICAE. Imp. stans coram Tripode, antè quem Figura mul. sacrificans, dextra Pateram, sinistra duo Papaueræ. *Patin. Thesaur.*
- \* ITALIAE. Figuræ sacrificantes Ara intermedia. *Vaill. tom. 2. f. 68.*

\* ADVENTVS AVG. Roma Galeata sedens, dextram porrigit Hadriano togato stanti. *Vaill. tom. 2. f. 68.*

ADP. HADRIANVS AVG. COS. III. P. P.

- \* ACHAIAE.
- \* AFRICAE. Imp. togatus, antè quem Figura muliebris sacrificans habens in capite Proboscidem, sinistra Spicas, pro pedibus victimam. *Vaill. tom. 1. f. 58.*
- ADVENTVI } ARABIAE. Imp. togatus, & Figura muliebris sacrificans, vt supra. *Idem ibidem.*
- AVG. } ALEXANDRIAE { Imp. & Figura mul. sacrificans. *Idem ibidem.*
- S. C. \* { Imp. habitu Consulari, dextram porrigit Ioui Serapidi, post quem Isis stans, sinistra Sistrum, post Imperatorem alia Figura muliebris, manum Sistro intendens. *D. MANASSE ASIAE.*

- \* ASIÆ. Imp. & Figura sacrificans. *Vaill. tom. 1. f. 58.*  
 BITHYNIAE. Imp. Palliatus stans, dextra elata, antè cum Figura muliebris radiata, dextra Pateram super Aram portendens, sinistra Temonem Nautis, ad pedes victima. *Angellon. f. 148. n. 23.*  
 CAPPADOCIAE.  
 \* CILICIAE. Imp. & Figura sacrificans. *Vaill. tom. 1. f. 59.*  
 DALMATIAE.  
 EVBOEAE.  
 \* GALLIAE. Imp. stans ad Aram, dextra elata, antè quem Figura sacrificans, dextra Pateram, propè Aram victima. *M. N.*  
 \* PHRYGIAE. Imp. ad Aram, dextra elata cum alia Figura pileata sacrificante dextra, sinistra veluti Spicas tenente, ad Aram victima. *Ind. Cauortora.*  
 \* HISPANIAE. Imp. stans ad Aram dextra elata, antè quem Figura dextra Pateram portendens, sinistra Ramum, sub Ara victima. *ex Angell. f. 148. n. 29.*  
 ADVENTVI )  
 AVG. ) \* ITALIAE. Imp. stans, dextra elata, sinistra syngraphas, antè cum Figura militaris, dextra Pateram super Aram portendens, sinistra Cornucop. *M. N.*  
 S. C. ) \* IVDÆAE. Imp. stans, dextra elata, sinistra syngraphas, antè cum Ara accensa, propè quam duo pueruli nudi, quorum vnus Palmam tenet, & Figura muliebris, ad pedes Aræ victima. *ex Angell. f. 148. num. 32.*  
 LYBYAE.  
 LYCIAE.  
 \* MAVRETANIAE. Imp. & Figura militaris se mutuo aspicientes, Figura mil. dextra Pateram porrigit, sinistra Labarum tenet, Hasta Proboscide ornata, ad pedes Imp. caput humanum, ad pedes Figuræ milit. animal. *Tristan. f. 472.*  
 \* LMOESIAE. Imp. & Figura sacrificans. *Vaillant. tom. 1. f. 59.*  
 HADRIANVS AVGVSTVS. *Indice Cauortora.* HADRIANVS AVG. COS. III. P. P.  
 \* ADVENTVS AVG. MACEDONIAE S. C. Imp. stans, dextra elata, sinistra syngrapham, antè cum Figura Palliata succincta, dextra Pateram super Aram portendens, sinistra Sceptrum, ad pedes Taurus. *Angell. f. 148. n. 31.*  
 HADRIANVS AVG. COS. III. P. P.  
 PAMPH. LIAE.  
 SYRIA E.  
 \* ADVENTVI AVG. ) SICILIAE. Flava Ceres spicata, sacrificans antè Aram, coram Imperatore  
 S. C. ) stante. *ex Parus. Sicil. antiq. inter Num. Rom. & Gr. n. 93.*  
 \* LTHRACIAE. Imp. & Figura sacrificans. *Vaill. tom. 1. f. 60.*  
 IMP. CÆSAR TRAIANVS HADRIANVS AVG.  
 ADVENTVS AVG. P. M. TR. P. COS. III. S. C. Imp. insidens spolijs, sinistra Hastam, dextram porrigit Figuræ stolatæ assistenti,  
 HADRIANVS AVG. COS. III. P. P.  
 \* ADVENTVS AVG. S. C. Figura Militaris Galeata, dextram porrigit Figuræ Togatæ, ambo stantes.  
*M. N.*  
 ADVENTVS AVGVSTI S. C. Duæ Figuræ stantes iunctis dextris, sinistris Hastas.

HADRIANVS TR. P. VII. VIII. COS. III. IMP. II.

COSS. M. Acilius Glabrio. C. Bellius Torquatus.

A. D. C. 877.  
Christi 124.

Per Asiam, &amp; Insulas in Achaiam nauigat, Atheniensibus multa beneficia largitur, Eleusina sacra suscipiens, Athenisque Hyemem exigit Hadrianus.

Aur. HADRIANVS AVG. COS. III. P. P.

- \* Imp. Togatus subleuat Figuram muliebrem, Proboscidem in capite habentem, sinistra Spicas. *Vaillant. Tom. 2. f. 72.*  
 RESTITVTORI AFRICAE. \* ) Africæ Typus capite Elephantino, sinistra duas Spicas, dextram porrigit Imp. Paludato stanti, inter hos tres Spicæ humi defixæ. *Oysel. tab. 32. n. 3.*  
 \* RESTITVTORI ACHAIÆ. Imp. Togatus Figuram muliebrem procumbentem subleuans, Vase intermedio. *Vaillant. Tom. 2. f. 72.*

Ar. HADRIANVS AVG. COS. III. P. P.

- \* ACHAIÆ. Vt in aurco. *Vaillant. tom. 2. f. 72.*  
 BITHYNIAE. Imp. Paludatus, dextram porrigit Figuræ radiatæ.  
 RESTITVTORI ) \* AFRICAE. Imp. stans Togatus subleuat Figuram muliebrem, Proboscidem in capite habentem, sinistra Spicas. *Vaill. Tom. 2. f. 72.*  
 ) GALLIAE. Figura Togata dextram porrigens aliz Figuræ genua flecenti.  
 ) HISPANIAE. Figura genuflexa cum Cuniculo ab Imp. subleuatur.  
 ) ORBIS TERRARVM. Imp. stans, ad cuius pedes procumbit Figura turtita sinistra Globum tenens.

S. C. HADRIANVS AVG. COS. III. P. P.

- AEGYPTI,  
 \* ACHAIÆ. Imp. stans, dextram porrigit Figuræ in genua procumbenti, inter has Vas cum Ramo intermedium. *M. N.*  
 S. C. RESTITVTORI ) AFRICAE. Imp. stans manum porrigit Figuræ in genua procumbenti, capite Proboscide ornato, sinistra Spicas, inter Imperatorem, & Figuram tres Spicæ. *M. N.*  
 ) ..... DRIAE S. C. Figura mul. sinistra Nautis Temonem tenens genuflexa antè Imperatorem, qui illi porrigit dextram. *Ind. Polatio.*  
 ) ARABIAE. Imp. stans, subleuans Figuram muliebrem, propè quam Camelus. *Vaill. Tom. 1. f. 60.*

AR.

- ARMENIAE.
- \* ASIAE. Imp. subleuans Figuram muliebrem capite radiato, sinistra Scep-  
trum. *Vaillant. Tom. 1. f. 60.*
- \* BITHYNTAE. Imp. stans, sinistram porrigit Figuræ genuflexæ corona  
radiata, sinistra Labari speciem tenenti. *Spanhem. f. 828.*
- BRITANNIAE.
- CAPADOCIAE.
- \* CILICIAE. *Spanhem. f. 827.*
- DACIAE.
- \* GALLIAE. Imp. subleuans Figuram muliebrem in genua procumben-  
tem. *Vaill. Tom. 1. f. 60.*
- S. C. RESTITVTORI ) HISPANIAE. Imp. stans, dextram porrigit Figuræ radiatæ genuflexæ,  
sinistra Oleam, ad pedes Cuniculus. *M. N.*
- \* ITALIAE. Imp. stans, dextram porrigit Figuræ in genua procumbenti,  
sinistra Cornucopiæ. *Angellon. f. 149. n. 40.*
- LYBIAE.
- \* MACEDONIAE. Imp. stans, dextram porrigit Figuræ in genua pro-  
cumbenti, sinistra Flagellum per transfuersum tenenti. *Ex Angellon.  
f. 148. n. 47.*
- \* MAVRETANIAE. Imp. subleuans Figuram procumbentem. *Ex Vaill.  
Tom. 1. f. 61.*
- \* NICOMEDIAE. Imp. stans, dextram porrigit Figuræ posito genu, dex-  
tra Trophæum tenenti. *Spanhem. f. 828.*
- ORBIS TERRARVM. *Erizzo in Hadrian.*
- \* SICILIAE. Imp. stans dextram porrigit Figuræ in genua procumbenti,  
Spicis coronatæ, & Spicas sinistra gerenti. *Angell. f. 148. n. 49.*
- IMP. CÆSAR TRAIANVS HADRIANVS AVG. P. M. TR. P. COS. III. *alius addit P. P.*
- \* RESTITVTORI ORBIS TERRARVM S. C. Imp. stans, ad cuius pedes procumbit alia Figura  
Turrata, sinistra Globum tenens. *M. N.*
- HADRIANVS AVG. COS. III. P. P.
- \* RESTITVTORI PHRYGIAE S. C. Imp. stans Pileatus, dextram porrigit Figuræ in genua pro-  
cumbenti, cum Pileo Phrygio. *M. N.*
- IMP. HADRIANVS AVG. COS. III. P. P.
- \* RESTITVTORI HISPANIAE S. C. *Vt superior. Ind. Caucortia.*

HADRIANVS TR. P. VIII. IX. COS. III. IMP. II.

COSS. P. Cor. Scipio Asiaticus II. Q. Vettius Aquilinus.

A.V.C. 878.  
Christi 125.

*Ex Graecia in Siciliam transit, post Romam redit.*

- AD.* HADRIANVS AVGVSTVS COS. III. P. P.
- LIBERALITAS AVG. VII. Figura stans, dextra Congium, sinistra Cornucopiæ.
- AD.* HADRIANVS AVGVSTVS P. P.
- LIBERALITAS AVG. COS. III. Figura stans, aliquid sinu gestans.
- HADRIANVS AVGVSTVS.
- \* LIBERALITAS AVG. P. P. COS. III. Figura stans, Cornucopiæ effundens. *M. N.*
- IMP. CÆSAR TRAIANVS HADRIANVS AVG.
- LIBERAL. AVG. III. P. M. TR. P. COS. III. Imperator distribuens Congiarium.
- HADRIANVS AVG. COS. III. P. P.
- LIBERALITAS AVG. VI. Figura stans, dextra Congium, sinistra Cornucopiæ.
- HADRIANVS AVGVSTVS P. P.
- LIBERAL. VII. Figura stans, dextra Congium, sinistra Cornucopiæ.
- IMP. CÆSAR TRAIAN. HADRIANVS AVG.
- P. M. TR. P. COS. III. ) \* Imp. insidens substructioni Congiarium distribuit Figuræ stanti, To-  
LIBERAL. AVG. III. \* ) gaq; circa sinum expansa Congiarium recipienti. *Musei Dania.*  
| Imp. in substructione, cum duabus alijs Figuris, Congiarium distribu-  
| entibus aliæ Figuræ infra stanti, & Congiarium sinu expanso reci-  
| pienti. *ibidem.*
- AD.* HADRIANVS AVGVSTVS.
- \* LIBERALITAS AVG. COS. III. P. P. S. C. Figura effundens ambabus manibus Cornucopiæ.  
*Num. Arscot. tab. 37. n. 23.*
- IMP. CÆSAR TRAIAN. HADRIANVS AVG.
- LIBERALITAS AVG. P. M. TR. P. COS. III. S. C. Duæ Figuræ in substructione, alia Imp.  
alia Milit. dextra Tesseram, & alia Figura per scalas ascendens, tanquam aliquid acceptura.
- \* LIBERALITAS COS. III. S. C. Imp. in substructione sedens, antè quem Figura muliebris, è Cor-  
nucopiæ frumentum in sinum alterius Figuræ effundens, alia verò iam accepto Congiaro per  
scalas descendit. *Spanhem. f. 822.*
- HADRIANVS AVGVSTVS P. P.
- LIBERALITAS AVG. III. S. C. Figura stans, dextra Congium, sinistra Cornucopiæ.
- IMP. CÆSAR TRAIANVS HADRIANVS AVG. P. M. TR. P.
- \* LIBERALITAS AVG. III. COS. III. S. C. Imp. sedens, cui assistit alia Figura in sinum fundens  
ex Cornucopiæ pecunias tertia adstanti. *Ex Angell. f. 148. n. 36.*  
*Liberalitas hac Quarta, videtur esse illa, de qua Spartianus scribit, Absente Hadriano Congiarium  
P. R. datum, ternis Aureis in singulos diuisis, qui verò sedet in substructione vel Consul, vel  
alius Imp. vicem gerens.*
- HADRIANVS AVGVSTVS.
- LIBERALITAS AVG. III. COS. III. S. C. Figura sedens Congiarium distribuens.

Yy

HA.

## HADRIANVS AVGVSTVS COS. III. P. P.

\* LIBERALITAS AVG. VI. S. C. Figura stans, dextra Tesseram, sinistra Cornucopiæ. *M. N.*  
LIBERALITAS AVG. VII. S. C. Imp. in suggestu, antè quem Figura effundit Cornucopiæ in sinum alterius Figuræ.

\* LIBERAL. . . . . COS. III. S. C. Imp. in substructione sedens, Congiarium iubet distribui ab alia Figura sedente, quæ illud distribuit duabus Figuris infra stantibus ex Cornucopiæ pecunias effundens. *Ind. Polatio.*

LIBERALITAS AVG. PONT. MAX. TR. POT. COS. III. S. C. Imper. sedens, distribuens Congiarium.

## HADRIANVS AVGVSTVS.

\* S. C. Figura mul. stans, dextra Tesseram deorsum inclinans, sinistra Hastam. *Ind. Pellegrini Ascanij.*

\* NEP. RED. COS. III. S. C. Neptunus, dextra Tridentem, sinistra Delphini caput, laevo pede Navis Rostrium calcans. *Ind. Cauotorta.*

*Hadriani reditum ex Græcia, & Sicilia signat Nummus.*

## HADRIANVS TR. P. IX. X. COS. III. IMP. II.

*COSS. Vepronius Candidus Verus II. Ambiguus Bibulus.*

*In Africam transit, multaue beneficia Africanis Provinciis tribuit.*

*A. V. C. 879.  
Christi 126.*

*Aut.* HADRIANVS AVG. COS. III. P. P.  
\* DISCIPLINA AVG. Imp. gradus Paludatus, tribus Militibus Signiferis subsequenter. *Vaill. Tom. 2. f. 70.*

*Ar.* HADRIANVS AVGVSTVS P. P.  
ADLOCVTIO BRITANNICA, Imp. alloquitur Cohortes Pedestres.

*Æ.* \* ADLOCVTIO S. C. Imp. paludatus stans in suggestu alloquitur milites. *Vaill. tom. 1. f. 63.*  
\* ADLOCVTIO COH. PRÆTOR. S. C. Imp. stans in suggestu Præfecto Prætorij assistente alloquitur Cohortes. *ibidem.*  
\* S. C. Imp. in Templo alloquitur Pop. Rom. qui elatis dextris illi plaudit, sex Figuræ. *Num. Arscot. tab. 38. n. 22.*

IMP. CÆSAR TRAIANVS HADRIANVS AVG. P. M. TR. P. COS. III.  
CONCORDIA EXERCITVVM S. C. Figura stans singulis manibus tenens signum militare.

## HADRIANVS AVGVSTVS.

\* DISCIPLINA AVG. S. C. Imper. antè milites, quos subsequentes artem militarem docet. *ex Ind. Polatio.*

## HADRIANVS AVG. COS. III. P. P.

DISCIPLINA AVG. S. C. Imp. proficiscens in expeditionem pedestrim, subsequuntur quatuor milites, cum tribus signis militaribus.

## HADRIANVS AVG. COS. III. P. P.

\* EXER. BRITANNICVS S. C. Imp. in suggestu stans alloquitur milites. *Vaill. tom. 1. f. 61.*  
Imp. alloquitur milites.

\* EXER. CAPPADOCICVS S. C. Imp. Eques, dextra elata alloquitur tres milites, cum duobus signis militaribus stantes. *Spanhem. f. 843.*

\* EXER. DACICVS S. C. Imp. alloquitur cohortes ex Equo, in quo sedet, cum tribus militibus. *Ind. Cauotorta.*

\* EXERCITVS DACICVS S. C. Eodem Typo. *Angell. f. 148. n. 23.*

\* EXERC. DAC. S. C. Imp. eques, dextra elata alloquitur tres milites, quorum primus tenet Aquilam legionariam, alij singuli signum militare. *Num. Arscot. tab. 39. n. 23.*

EXER. DACICVS S. C. Imp. stans in suggestu, antè eum quatuor Signiferi.

\* EXERCITVS GERMANICVS S. C. Imp. eques Paludatus alloquitur cohortes. *Vaill. tom. 1. f. 62.*

\* EXERC. HISPAN. S. C. *Spanhem. f. 844.*

\* EXERCITVS IVDAICVS S. C. Imp. in substructione alloquitur tres milites stantes, cum Labaro, signo militari, Aquila legionaria. *Pat. Suer. f. 377.*

\* EXERCITVS MAVRETANICVS S. C. Imp. Eques adloquitur milites. *Vaill. tom. 1. f. 62.*

\* EXERCITVS MŒSIACVS S. C. Imp. eques adloquitur Cohortes. *ibidem.*

\* EXERC. NORICVS S. C. Imp. eques adloquitur cohortes. *ibidem f. 63.*

\* EXERCITVS RAETICVS S. C. Imp. pedestris alloquitur milites. *ex Ind. Polatio.*  
Imp. Eques alloquitur tres milites antè eum stantes cum signis Legionum.

\* EXERCITVS SARM. S. C. Imp. eques manu elata, antè quem tres milites, cum signis milit. *M. N.*  
Imp. eques dextra elata, antè quem tres milites, cum signis.

EXERCITVS SYRIACVS S. C. Imp. eques dextra elata alloquitur quatuor milites, cum Scutis, Labaro, & signis militaribus. *Vaill. tom. 1. f. 63.*

EXERC. SYRIAC. S. C. Imp. eques dextra elata alloquitur quatuor milites, vt superiores. *Pat. Suer. f. 377.*

## HADRIANVS AVGVSTVS.

EXPED. AVG. COS. III. S. C. Figura equestris profectura in militiam.

EXPEDITIO IVDAICA. *Ant. Augustin.*

\* FIDES EXERC. S. C. Imp. sinistra Labarum tenens præit, subsequenter quatuor militibus cum tribus signis diuersis. *Oysel. tab. 86. n. 3.*

HADRIANVS TR. P. X. XI. COS. III. IMP. II.

COSS. Gallicanus . Cel. Titianus .

A.V.C. 880.  
Christi 127.

Romam reuersus in Orientem proficiscitur . Athenis Ioui Olympo Aedem , sibi que Aram dicat .

**Ar.** HADRIANVS AVGVSTVS.

ÆQVITAS AVG. Figura stans, dextra Bilancem, sinistra Hastam.

CLEMENTIA AVG. COS. III. P. P. Figura stans, dextra Pateram, sinistra Hastile.

INDVLGENTIA AVG. COS. III. P. P. Figura sedens, dextram in sublime attollens, sinistra Bacillum tenens.

IVSTITIA AVG. COS. III. P. P. Figura sedens, dextra Ramum, sinistra Hastam.

\* PIETATI AVG. COS. III. P. P. Figura sedens, dextra Pateram, sinistra Hastam. *Num. Fasc.*

\* TRANQVILLITAS AVG. COS. III. P. P. Figura stans, dextra Hastam, sinistra Columnæ nixa. *M. N.*

HADRIANVS AVGVSTVS P. P.

CLEMENTIA AVG. COS. III. Figura stolata stans, dextra Pateram, sinistra Hastam.

\* PATIENTIA AVGVSTI COS. III. Figura sedens, dextra elata, sinistra Hastam putam. *Sequitur. f. 141. ubi Nummus illustratur.*

TRANQVILLITAS AVG. COS. III. Figura stans, dextra Hastam, sinistra Columnæ nixa.

HADRIANVS AVG. COS. III. P. P.

PROVIDENTIA AVG. Figura stans, dextra Spicas, sinistra Bacillum,

Figura stans protensis ambabus manibus.

PIETAS AVG. Figura sedens, dextra Pateram, sinistra Cornucopiæ.

Figura sedens, dextra Pateram, sinistra Hastam putam. *Oysel. tab. 77. n. 9.*

**Æ.**

HADRIANVS AVGVSTVS. In alijs HADRIANVS AVG.

CLEMENTIA AVG. COS. III. P. P. S. C. Figura stans dextra Pateram, sinistra Hastile.

INDVLGENTIA AVG. COS. III. P. P. S. C. Figura sedens, dextram in sublime attollens, sinistra Bacillum tenens.

IVSTITIA AVG. COS. III. P. P. S. C. Figura sedens, dextra Pateram, sinistra Hastam.

\* IVSTITIA AVG. COS. III. S. C. Eodem Typo, *Musæi Cospiani.*

IMP. CÆSAR TRAIANVS HADRIANVS AVG. P. M. TR. P. COS. III.

PIETAS AVGVSTI S. C. \* Figura stans, dextram eleuans, sinistra tenens Pateram super Ara, sinistra tenens Pateram super Ara, quoddam. *Ind. Caucortia.*

\* VIRTVTI AVGVSTI S. C. Figura stans, sinistra Parazonium, dextra Hastam. *ex Oysel. tab. 65. n. 10.*

HADRIANVS AVG. COS. III. P. P.

\* ÆQVITAS AVG. S. C. Figura stans, dextra Bilancem, sinistra Hastam. *M. N.*

\* ÆQVITAS AVGVSTI S. C. Eodem Typo. *M. N.*

IVSTITIA AVG. S. C. Figura sedens, dextra Pateram, sinistra Hastam.

PIETAS AVG. S. C. Figura stans ad Aram apertis brachijs, cum Ciconia.

PROVIDENTIA AVG. S. C. Figura stans, sinistra Hastam, dextra monstrat Globum ad pedes, sinistra tenens Pateram, ad pedes Globus.

HADRIANVS AVG.

\* TRANQVILLITAS AVG. S. C. Figura stans, dextra Hastam, sinistro cubitu Columnæ nixa, sinistra tenens Pateram, ad pedes Globus. *Ind. Caucortia.*

HADRIANVS AVGVSTVS.

\* COS. III. P. P. CLEMENTIA AVG. S. C. Figura stans, dextra Pateram, sinistra Hastam, *M. N.*

COS. . . . PRO. AVG. S. C. Imp. eques, Viatoris habitu. *Musæi Cospiani.*

HADRIANVS TR. P. XI. XII. COS. III. IMP. II.

COSS. L. Nonnius Asprenas. M. Annus Libo.

A.V.C. 881.  
Christi 128.

Hadrianus P. P. appellationem admittit. Euseb. & Sabina Augusta dicitur. In Asia Reges ad amicitiam inuitat, interq; hos Cosrohem Parthorum, remissa Filia, quam Traianus ceperat.

**Aut.** HADRIANVS AVGVSTVS.

\* P. M. TR. P. COS. III. HERC. GADIT. Hercules nudus, dextra Clauam, sinistra Poma, à dextris Prora Nautis, à sinistris Fluuij decumbentis Typus. *Tristan. f. 486.*

IMP. CÆSAR TRAIANVS HADRIANVS AVG. In alijs TRAIANVS.

\* ÆTER. AVG. Capita Solis, & Lunæ.

\* ÆTER. AVG. Figura stans, dextra Caput Solis, sinistra Caput Lunæ. *Num. Arscot. tab. 38. n. 7.*

CLEM. Figura, dextra Pateram super Aram, sinistra Hastam.

CONCORDIA. Figura dextra Pateram.

FEL. AVG. Figura stans, dextra Caduceum, sinistra Cornucopiæ.

FEL. P. R. Figura, dextra Ramum, sinistra Cornucopiæ.

P. M. TR. P. COS. III. GEN. P. R. Deus Genius, dextra Pateram, sinistra Cornucopiæ.

HILAR. P. R. Figura stans, utramque manum auribus admouens.

IVSTITIA. Figura sedens, dextra Pateram, sinistra Hastam.

LIB. PVB. Figura sedens, dextra Ramum, sinistra Hastam.

PRO. AVG. Figura stans, sinistra Bacillum, dextram erigens.

Figura stans, dextra radium, sinistra Scipionem.

SÆC. AVR. Figura Stolata, in medio circulo stans, sinistra Globum, cui insistit Aquila,

HERC. GADIT. Hercules innixus Clauæ, sinistra tria Mala, hinc Fluiuius, illinc dimidiata Nauis.

Vaill. tom. 2. f. 79.

IMP. CÆS. TRAIAN. HADRIANVS AVG. in alio CÆSAR. M. N.

CLEM. Figura sacrificans, dextra Pateram, sinistra Hastam.

\* . . . . CONCORD. Figura sedens, dextra Pateram, sinistra Cornucopiæ. P. Miny.

\* FEL. P. R. Figura sedens, dextra Caduceum, sinistra Cornucopiæ.

\* LIB. PVB. Figura sedens, dextra Ramum, sinistra Hastam. M. N.

P. M. TR. P. COS. III.

\* PIETAS. Figura stans, dextra expansa. Num. Arscot. tab. 30. n. 5.

PVDIC. Figura mul. velata stans, sinistrum brachium dextro demudans. Oysel. tab. 85. n. 1.

SÆC. AVR. Hadrianus togatus stans in medio circuli, sinistra Globum tenens, cui insitit Phœnix. Vaill. tom. 2. f. 72.

\* SAL. AVG. Figura sedens, dextra Pateram super Aram, cum Serpente. *ibidem*.

LVOT. PVB. Figura stans ambabus manibus elatis.

HADRIANVS AVG. P. P.

\* ANNONA AVG. Vas Spicis repletum. Num. Arscot. tab. 28. n. 15.

PTOVIDENTIA AVG. Prouidentia Typus.

SALVS AVGVSTI. Figura stans, Pateram porrigens Serpenti.

IMP. CÆSAR TRAIAN. HADRIANVS AVG. in alijs TRAIANVS. in alijs CÆS.

\* FEL. AVG. Figura stans, dextra Caduceum, sinistra Cornucopiæ. Num. Arscot. tab. 37. n. 24.

FORT. RED. Fortunæ Reducis sedentis Typus.

P. M. TR. P. COS. III.  
S. C.

\* LIB. PVB. Figura stans, dextra Pileum, sinistra Hastam. *Musei Cospiani*.

LIBERTAS RESTITVTA. Figura sedens loco eminentiori, antè quam alia stans, dextram portendens.

VIRT. AVG. Figura Galeata stans, dextra Bacillum, sinistra Hastam.

\* Figura Militaris, dextra Parazonium, sinistra Hastam, Galeam calcans. *Ex Ind. Polatio*.

VIRT. AVG. Figura Militaris stans, dextra Scipionem, sinistra Hastam.

\* ANNONA AVG. Figura stans, dextra Spicas super Panarium Spicis repletum portendens, sinistra Cornucopiæ, ad pedes Prora Nauis. M. N.

PONT. MAX. TR. POT. COS. III. S. C.

\* FORT. RED. Fortunæ Reducis sedentis Typus. M. N.

\* LIBERTAS RESTITVTA. Figura sedens loco eminentiori, sinistra paruulum gestans, dextram portendens super aliam Figuram paruam ad latus eiusdem stantem. *Angellon. f. 147. n. 3.*

\* PIETAS AVG. Figura stans ad Aram, dextra Pateram, sinistra Hastam. *Oysel. tab. 77. n. 12.*

\* LPIE. AVG. Figura stans ad Aram dextra elata. M. N.

PONT. MAX. TR. P. SÆCVR. AVG. S. C. Figura sedens, sinistram admouens capiti.

\* P. M. TR. P. COS. III. EXPED. AVG. S. C. Imper. Eques dextra elata cum laculo. *Musei Bulgherini*.

\* P. M. TR. POT. COS. III. VIRT. AVG. S. C. Figura Galeata stans, dextra Bacillum, sinistra Hastam puram, dextro pede Galeam calcans. *Ind. Cauotorta*.

\* P. M. TR. POT. COS. III. S. C. CONCORDIA. Concordia sedens, dextra Pateram, sinistro cubitu Sellæ nixa. *ibidem*.

HADRIANVS AVGVSTVS.

\* SABINA AVGVSTA S. C. Caput Sabinæ. *Ind. Polatio*.

IMP. CÆS. TRAIANVS HADRIANVS AVG.

\* SABINA AVG. HADRIANI AVG. P. P. *Angellon. f. 147. n. 3. 4.*

HADRIANVS AVG. SABINA AVG. Capita iugata.

\* GENIO AVGVSTI S. C. Deus Genius stans cum attributis. *Musei Moscardi*.

HADRIANVS AVG. COS. III. P. P. Caput Hadr.

SABINA AVGVSTA HADRIANI AVG. P. P. Caput Sabinæ.

IMP. CÆSAR TRAIAN. HADRIANVS AVG. P. P. Caput Hadr. laur.

\* SABINA AVGVSTA HADRIANI AVG. P. P. Caput Sabinæ. *Patin. Thesaur.*

HADRIANVS TR. P. XII. XIII. COS. III. IMP. II.

COSS. P. Iuuentius Celsus II. Q. Iunius Balbus.

A.P.C. 882.  
Christi 129.

Nicopolis, & Casarea Terramotu considunt. Syriam à Phœnicæ separare tentat. Hadrianus in Antiochenisum odium.

HADRIANVS AVGVSTVS.  
COS. III. P. P. ROMA FELIX, Figura sedens, dextra Ramum, sinistra Hastam.

HADRIANVS AVGVSTVS. in alio P. P.

\* ANNONA AVG. Figura sedens alia minori adstanti fruges porrigens. M. N.

FELICITATI AVGVSTI, Nauis Prætoria.

FORT. RED. Figura sedens, dextra Temonem, sinistra Cornucopiæ.

COS. III. P. P. S. C.  
in alio COS. III. S. C.

\* HILARITAS P. R. Figura stans, dextra Palmam, sinistra Cornucopiæ, ad pedes Puerulus, *Musei Cospiani*.

Figura muliebris, dextra Palmam, sinistra Cornucopiæ, ad cuius pedes duo Pueruli. NEP.



COS. III. P. P. S. C. } NEPTVNO RED. Neptunus, dextra Tridentem, sinistra Delphinum,  
 In alio COS. III. S. C. \* } sinistro pede Rostro Nautis imposito.  
 COS. III. P. P. S. C. } FELICITATI AVG. \* } Nautis Prætoria, in qua Imp. sedet propè Labarum,  
 & Aquilam Legionariam, cum quinque Remi-  
 gibus. *Angellon. f. 147. n. 19.*  
 } Plures diversi.  
 FORTVNE REDVCI. Fortunæ Reducis sedentis Typus, *M. N.*

HADRIANVS AVGVSTVS.  
 \* COS. III. P. P. S. C. FELICITATI AVG. In velo Nautis, in cuius Puppi Triton Tubam inflans,  
 propè Labarum, & Aquila Legionaria infixa. *Oyfel. tab. 63. n. 20.*

HADRIANVS TR. P. XIII. XIV. COS. III. IMP. II.

COSS. *Q. Fabius Catullinus. M. Flavius Aper.*

*A.V.C. 883.  
 Christi 130.*

*Arabiam peragrat, post Pelusium venit, ubi Pompei Tumulum magnificentissimè exornat.*

*Aur.* HADRIANVS AVG. COS. III. P. P.  
 FORT. REDVCI. Figura sedens, dextra Temonem, sinistra Cornucopiæ.  
 FORTVNA. SPES. & Fortuna cum attributis, se mutuo aspicientes.  
 SECVRITAS AVG. Figura Sellæ insistens inter duo Cornucopiæ, dextro cubitu capiti innixa.  
 SPES P. R. Spei Typus.

*Ar.* HADRIANVS AVG. COS. III. P. P.  
 ANNONA AVG. Modius, in quo quatuor Spicæ cum Papauere,  
 \* FELICITATI AVGVSTI. Nautis in medijs fluctibus. *Num. Arscot. tab. 38. n. 13.*  
 FELICITAS AVG. } Figura stans, dextra Caduceum, sinistra Ramum.  
 } Dux Figure iunctis dextris, quarum una sinistra Hastam, alia sinistra Cornucop.  
 FELICITAS P. R. Figura stans, dextra Ramum, sinistra Cornucopiæ.  
 FORTVNA AVG. Figura stans, dextra Temonem, sinistra Cornucopiæ.  
 FORTVNAE REDVCI. Figura sedens, dextra Temonem, sinistra Cornucopiæ.  
 \* FORT. RED. Eodem Typo. *P. Miny.*  
 MONETA AVG. Monetæ Typus.  
 \* SALVS AVG. } Figura stans, dextra Pateram, sinistra Hastam antè Aram, *P. Miny.*  
 } Figura stans cum Patera, & Serpente supra Aram,  
 SPES PVBLICA. Spei Typus.

IMP. CÆS. TRAIAN. HADRIANVS AVG. P. M. TR. P. COS. III.

PROVIDENTIA DEORVM. Figura stolata stans cum Auicula.  
*Æ.* IMP. CÆSAR TRAIANVS HADRIANVS AVG. P. M. TR. P. COS. III.  
 ÆTERNITAS AVGVSTI S. C. Figura muliebris, singulis manibus gestans caput Solis, & Lunæ.  
 ÆTERNITAS AVG. S. C. Eodem Typo. *Ind. Caucortia.*  
 MONETA AVG. S. C. Dea Moneta stans cum Balance, & Cornucopiæ.  
 MONETA AVGVSTI S. C. Eodem Typo. *Musæi Cospiani.*  
 PROVIDENTIA DEORVM S. C. Figura stans, sinistra Baculum tenens, dextram porrigens Auiculæ ramo arboris insidenti.

HADRIANVS AVG. COS. III. P. P.

FELICITAS \* } Figura stans, dextra Caduceum, sinistra Cornucopiæ,  
 AVG. S. C. \* } Figura stans, dextra Ramum, sinistra Caduceum.  
 } Figura stans, dextra Ramum, sinistra Hastam. *Num. Fesch.*  
 } Figura stans, dextra Ramum, sinistra Hastam, & Caduceum. *Ind. Caucortia.*  
 } Vir Togatus, dextram iungit Figure muliebris, sinistra Caduceum tenenti.  
 FORTVNA AVG. S. C. } Fortuna stans, dextra Pateram, sinistra Cornucopiæ.  
 } Figura stans, dextra Temonem, sinistra Cornucopiæ.  
 FORTVNE REDVCI S. C. } Fortuna dextram iungens Imperatori.  
 } Plures diversi, inter hos Hercules Prodicus, cum Virtute, & Vo-  
 luptate.

FORT. RED. S. C. Sedens. *Pat. Ind. f. 11.*

SPES P. R. Spei Typus Stolan leuantis.

HADRIANVS AVG. COS. III. P. P.

ÆTERNITAS AVG. S. C. Figura muliebris, singulis manibus gerens capita Solis, & Lunæ.

ÆTERNITATI AVG. S. C. Eodem Typo.

\* } Figura stans, sinistra plantam Tritici, dextra Spicas Vasi ad pedes stanti  
 imponit. *Musæi Cospiani.*

ANNONA AVG. S. C. \* } Panarium, in quo quatuor Spicæ, & Papauer.  
 } Figura sedens, antè quam Puerulus, retrò Nautis. *Ind. Polatio.*

\* } Figura Togata stans, dextra duas Spicas, sinistra Cornucopiæ.  
 } Figura stans, dextra Spicas super Modium portendens, sinistra Te-  
 monem. *M. N.*

FELICITAS AVG. S. C. } Figura, dextra Bacillum, sinistra Hastam.

\* } Figura sedens, dextra Caduceum, sinistra Cornucopiæ. *Ind. Caucortia.*

FORTVNA AVG. S. C. } Dux Figure, virilis, & muliebris, sinistra Cornucopiæ, dextrâ iungentes.

} Figura stans, dextram porrigens, sinistra Cornucopiæ.

\* FORTVNA REDVCI. S. C. Figura stans, dextra Temonem cum Globo, sinistra Cornucop. *M. N.*

MONETA AVG. S. C. Monetæ stantis Typus.

SECVRITAS P. R. S. C. Figura Sellæ nixa inter duo Cornucopiæ, dextra capiti admota.

SPES P. R. S. C. Spei Typus.

SALVS AVG. S. C. Salutis Typi diversi.

SPES AVGVSTA. Spes, dextra Florem porrigit tribus Militibus Galeatis,

Zz

IMP.

- IMP. CÆS. TRAIAN. HADRIANVS AVG. P. M. TR. P. COS. III. *in alio* TRAIANVS.  
ANNONA AVGVSTI S. C. Figura fedens, Cornucopiæ vtraque manu tenet, Vas cum Spicis ad  
talos iacet. *Ind. Cauortia.*
- FELICITAS AVG. S. C. ¶ Figura stans, dextra Caduceum, sinistra Cornucopiæ.  
¶ Figura stans, dextra Ramum, sinistra Caduceum.  
¶ Vir, & Mulier iungentes dextras.
- \* PROVIDENTIA DEORVM S. C. Imp. stans dextram porrigit suscepturus Sceptum, quod illi  
Aquila volans defert. *M. N.*
- IMP. CÆSAR TRAIANVS HADRIANVS AVG. P. M. TR. P. COS. III. P. P. *in alio deest* P. P.  
DECVRSIO S. C. Vt in Nerone.
- MONETA AVGVSTI S. C. Figura stans, dextra Bilancem, sinistra Cornucopiæ.
- \* CONCORDIA . . . . S. C. Duæ Figuræ. *Pat. Ind. f. 11.*
- \* CONCORDIA S. C. Sedens. *ibidem.*
- \* FELICITAS P. R. S. C. Figura stans, dextra Ramum, sinistra Cornucopiæ. *Ind. Polatio.*
- \* METAL. DELM. *Spanhem. f. 844.*
- \* METAL. NOV. In Corona Quercea. *Pat. Ind. f. 11.*
- IMP. CÆS. TRAIAN. HADRIANVS AVG.
- \* METAL. NOV. In Corona. *Num. Fesch.*
- IMP. CÆSAR TRAIAN. HADRIANVS AVG. P. M. TR. P. COS. III.
- \* FELICITAS AVGVSTI S. C. Figura muliebris stans, dextra Caduceum, sinistra Cornucop. *M. N.*
- HADRIANVS AVG. COS. III. P. P. S. C. Figura stans, dextra Pateram, sinistra Hastam.
- \* FORTVNA. SPES. Fortunæ, & Spei imagines sibi dextras porrigentes, Spes Cornucopiæ sinistra  
tenet. *Musæi Cospiani.*

HADRIANVS TR. P. XIV. XV. COS. III. IMP. II.

COSS. *Ser. Octavianus Lenas Pontianus. M. Antonius Rufinus.*

*A. V. C. 884.  
Christi 131.*

*In Nilo nauigans Antinoum amittit, quem inter Diuos refert, & Vrbe condita in Ægypto,  
eandem Antinoiam vocari iubet.*

- Aur.* HADRIANVS AVG. COS. III. P. P.  
FIDES PVBLICA. Figura stans, dextra Spicæ inclinans, sinistra elata, cum Calatho frugibus pleno.
- Ar.* HADRIANVS AVGVSTVS COS. III. P. P.  
FIDES PVBLICA. Figura muliebris, dextra duas Spicæ, sinistra Pateram.
- Æ.* IMP. CÆSAR TRAIANVS HADRIANVS AVG. P. M. TR. P. COS. III.  
SALVS PVBLICA S. C. Figura stans, dextra Globum, sinistra Cornucopiæ.  
HADRIANVS AVGVSTVS.  
\* SALVS PVBLICA S. C. Figura stans, dextra Pateram, sinistra Temonem, dextro pede Globum  
calcans. *M. N.*
- IMP. CÆSAR TRAIANVS HADRIANVS AVG. P. M. TR. P. COS. III.  
\* ¶ Figura stans, dextra Pileum, sinistra Ramum. *M. N.*
- LIBERTAS PVBLICA S. C. \* ) Figura stans, sinistro brachio Columnæ nixa, eadem manu Haf-  
tam tenet, dextra Pileum. *Ind. Polatio.*  
¶ Figura sedens, dextra Florem, sinistra Hastam.
- \* LIBERTAS RESTITVTA S. C. Imp. in fugestu, cui Figura muliebris dextra puerulum offert,  
sinistra alium puerum tenens. *Num. Arscot. tab. 38. n. 21.*
- \* FELICITAS PVBLICA S. C. Stans. *Pat. Ind. f. 11.*
- HADRIANVS AVG. COS. III. P. P.  
\* FIDES PVBLICA S. C. Figura stans, dextra Spicæ, sinistra Canistrum frugum, *Ind. Cauortia.*
- \* PAX AVG. S. C. Pax fedet, dextra Oleæ rimum, sinistra Sceptum gerit. *ibidem.*
- HADRIANVS AVG. COS. III.  
TRANQVILLITAS PVBLICA S. C. Figura sedens dextram porrigens.

HADRIANVS TR. P. XV. XVI. COS. III. IMP. II.

COSS. *Sentius Augurinus. Arrius Seuerianus II.*

*A. V. C. 885.  
Christi 132.*

*Athenis Hyemem exegit Hadrianus, ubi plures Ædes, & Bibliothecam miri operis struxit,  
& Agonem edit.*

- An.* HADRIANVS AVG. COS. III. P. P.  
VOTA PVBLICA. ¶ Figura sacrificans cum tribus alijs.  
¶ Figura sola ad Aram sacrificans.
- \* VOTA. Fortuna stans, sacrificat super Aram ignitam, sinistra Cornucopiæ gerit, adstat Serapis hu-  
meris Scipionem gerens. *Vaillant. Tom. 2. f. 72.*
- VOTA SVSCEPTA. In Corona Quercea.
- Ar.* HADRIANVS AVG. COS. III. P. P.  
\* VOTA PVBLICA. Figura ad Aram sacrificans. *M. N.*
- Æ.* HADRIANVS AVG. COS. III. P. P.  
VOTA SVSCEPTA S. C. In Corona quadam.
- \* VOT. PVB. Imp. velatus sacrificans super Tripodem, Victimario, Popa, & Tibicine adstantibus.  
*Vaillant. Tom. 1. f. 67.*
- \* S. P. Q. R. AN. F. F. OPTIMO PRINCIPI S. C. In Laurea. *Vaillant. Tom. 1. f. 67.*

HA-

HADRIANVS AVG. COS. III. P. P.

\* VOTA PVBLICA S. C. Imp. ad Aram sacrificans, antè quem Tibicen, Popa, & alia Figura, cum Victima ad pedes. *Scheda Pedrusiana.*

HADRIANVS TR. P. XVI. XVII. COS. III. IMP. II.

COSS. . . . . *Hiberus. Iunius Sillanus Sisenna.*

*A.V.C. 886.  
Christi 133.*

*Judai Palestinam depopulantur, contra quos cum Exercitu mittitur Iulius Seuerus.*

*Aur.* \* VENERI GENETRICI. Venus stans, dextra Icunculam Trophæo onustam, sinistra Clypeo nixa  
Hastam gerit. *Vaillant. Tom. 2. f. 72.*

HADRIANVS AVG. COS. III. P. P.

IOVI VICTORI. Iupiter sedens, dextra Victoriolam, sinistra Hastam.

IUPITER CVSTOS. Iupiter sedens, dextra Fulmen, sinistra Hastam.

ROMA ÆTERNA. Roma insidens Spolijs.

VENERIS FELICIS. Figura sedens, dextra Victoriolam, sinistra Hastam.

*Ar.* HADRIANVS AVG. COS. III. P. P.

ROMA FELIX. Roma Galeata sedens, dextra Fulmen, sinistra Bacillum.

ROMVLO CONDITORI. Romulus Opima Spolia referens, occiso Acrone Ceninensium Duce.

TELLVS STABIL. (Figura stans cum Aratro, & Spicis.

\* (Figura humi iacens. *Musæi Dania.*

VENERI FELICI. Venus sedens, dextra Victoriolam, sinistra Hastam.

\* IOVI VICTORI. Iupiter feminudus, dextra Victoriolam, sinistra Hastam. *Num. Arscot. tab. 38. n. 13.*

\* VESTA. Figura velata ad Aram accensam, dextra Pateram. *Oysel. tab. 46. n. 5.*

\* DIANA EPHESIA. Diana Polymamma, cum adminiculis, & Ceruis. *Ex Museo Ruzini I.C. Bon.*

HADRIANVS AVG. P. P.

\* DIANA EPHESIA. Diana Ephesia in Templo quatuor Columnarum, *Maioris Moduli Musæi Dania.*

*Æ.* HADRIANVS AVGVSTVS.

\* ROMVLO CONDITORI S. C. Mars gradius, dextra Hastam, sinistra Trophæum. *Angellon. f. 149. n. 54.*

\* IOVI CVSTODI S. C. Iupiter sedens. *Vaillant. Tom. 1. f. 65.*

\* IOVI OPTIMO MAXIMO S. P. Q. R. In Corona Quercæa. *ibidem.*

\* IOVI TONANTI S. C. Iupiter stans Pallio Diuinitatis tectus, sinistra Fulmen. *ibidem.*

\* ROMA ÆTERNA S. C. Figura insidens Collibus, dextra Lunam falcatam, supra quam caput Solis, sinistra Hastam cum Scuto, dextro pede Globum calcans. *Num. Arscot. tab. 38. n. 22.*

\* TELLVS STABIL. S. C. Figura seminuda sedens, sinistra Canistrum frugibus plenum cum Arundinis. *Num. Arscot. tab. 37. n. 16.*

\* Caput Palladis. *Pat. Ind. f. 11.*

HADRIANVS AVG. COS. III. P. P.

\* VRBS. ROMA ÆTERNA S. C. Templum, in quo septem Figuræ sacrificantes Taurum ad Aram. *Musæi Moscardi.*

\* TELLVS STABILIS S. C. Figura sedens sinistrum cubitum Panario imponens, dextra Spicas. *Thef. Theopol.*

HADRIANVS TR. P. XVII. XVIII. COS. III. IMP. II.

COSS. *C. Iul. Ser. Sernianus III. C. Vib. Inuentius Varus.*

*A.V.C. 387.  
Christi 134.*

*Romam venit Hadrianus, ex Inscriptione Gruteri.*

*Ar.* HADRIANVS AVG. COS. III. P. P.

VICTORIA AVG. } Victoria stans, sinistra Ramum portendens, dextram admouens Bullæ è collo pendenti.

} Victoria sedens, dextra Pateram, sinistra Palmam.

\* (Victoria stans, sinistra Palmam. *P. Miny.*

\* VIC. AVG. In Laurea. *Quinarius Musæi Dania.*

*Æ.* HADRIANVS AVG. COS. III. P. P.

\* S. C. Victoria stans, dextra oxi admota, sinistra Ramum. *M. N.*

HADRIANVS AVG. TR. P. XVIII. XIX. COS. III. IMP. II.

COSS. *Pompeianus Lupercus. L. Iul. Atticus Acilianus.*

*A.V.C. 388.  
Christi 135.*

*Bellum Iudaicum in Palestina consumatur, Iudais penis oppressis, L. Aelius adoptatur.*

*Aur.* HADRIANVS AVGVSTVS.

COS. III. S. C. Duo Viri Togati dextras iungentes, in medio Miles, vel Genius Vrbis. *Ad*

*L. Aelij adoptionem referendus.*

*Æ.* HADRIANVS AVGVSTVS COS. III. P. P. Caput Hadriani.

\* L. AELIVS CÆSAR. Caput L. Aelij. *Ex Thef. Mediceo Reuerendissimus Noris.*

HA-

HADRIANVS TR. P. XIX. XX. COS. III. IMP. II.

COSS. *Ceionius Commodus. S. Vetulenus Ciuica Pompeianus.*

- Ar.* \* *Sine Epigraphæ.* { Figura insidens Sphyngi, cum Cornucopiæ, antè quam Crocodilus, & Hyppopotamus. *Vaillant. Tom. 2. f. 73.*  
 \* { Hercules Clypeo insidens Clauæ nixus, propè quem Leonis spolia, *idem.*
- IMP. CÆS. HADRIANVS AVG. COS. III,  
 Cum Circo, vt in Aereo.
- Ar.* HADRIANVS AVG. COS. III. P. P.  
 \* { Pons septem Arcubus constans, suprâ quorum quatuor, duæ Columnæ cum Statuis, in Pontis introitu Statuæ hinc inde, *Strada f. 60.*  
 | Pontis Aelij Typus, fortè superior.  
 \* } Imp. Paludatus stans, dextra Hastam, sinistra Parazonium gestat, lauo pede suprâ Crocodilum imposito. *Vaillant. Tom. 1. f. 67.*  
*Sine Epigraphæ.* \* } Quatuor Anni tempora, quatuor puerulis designata, *ibidem.*  
 \* } Tres Figuræ sedentes, Iupiter in medio, dextra Fulmen, sinistra Hastam pueram, hinc Pallas galeato capite, illinc Figura muliebris capite velato, sinistra Hastam per transversum gerente, dextra Pateram, *ibidem.*

- \* Laurus in Corona absque Epigraphæ. *Pat. Ind. f. 11.*  
 \* Sus cum uuculis, & Æneas Anchisem humeris ferens, supernè Lavinium. *Spanhem. f. 338.*
- HADRIANVS AVGVSTVS P. P.  
 \* Mercurius nudus, sinistra Caduceum, dextra Arietem ad pedes stantem demulcet. *Scheda Pedrusiana.*

HADRIANVS TR. P. XX. XXI. COS. III. IMP. II.

COSS. *L. Aelius Verus Cæs. II. P. Cal. Balbin. Vibullus.**Ælia Capitolina ab Hadriano in Hierusalem ruinis constructa.**A.V.C. 890,  
Christi 137.*

- Ar.* HADRIANVS AVG. COS. III. P. P.  
 \* { Figura stans, dextra Iaculum, sinistra Arcum. *M. N.*  
 S. C. \* } In Laurea. *M. N.*  
 \* } In Corona Quercea.  
 \* { Victoria instans Basi, dextra elata, sinistra Ramum. *Ind. Caenortia.*
- \* S. P. Q. R. S. C. Templum pulcherrimum decem Columnis ornatum. *Vaill. Tom. 1. f. 65.*  
 \* { In Corona. *Pat. Ind. f. 11.*  
 \* } Victoria gradiens, manibus Trophæum tenens. *Ex Ind. Polatio.*  
 S. C. \* } Pallas gradiens, dextra elata cum Iaculo, sinistra Scutum. *ibidem.*  
 \* } Victoria dextram ori admouens, sinistra Palmam humeris impositâ tenens. *Ex Ind. Polatio.*  
 \* } Spes gradiens. *ibidem.*  
 \* { Dea stans. *ibidem.*
- Caput Hadriani absque Inscriptione.  
 \* SACRA ROMAN. RESTITVTA. Imp. dextra Pateram, antè Aram sacrificans, coram eo alia. Figura stans, & alia genuflexa. *Oysel. tab. 111. n. 9.*
- IMP. CÆS. HADRIANVS AVG. COS. III. P. P.  
 MEMORIA AVG. PERPETVA.

HADRIANVS TR. P. XXI. COS. III. IMP. II.

COSS. *Sulpit. Camerinus. Quinctius Niger Magnus.**Antoninum adoptat Hadrianus A. D. V. Kal. Martij, postea A. D. VI. Id. Iunij moritur.**A.V.C. 891.  
Christi 138.*

- Ar.* HADRIANVS AVG.  
 CONSECRATIO. { Aquila insidens Globo.  
 \* { Aquila. *P. Minij.*
- Ar.* DIVVS HADRIANVS AVG.  
 \* S. C. Figura sedens, dextra Ramum, sinistra Hastam, *M. N.*
- \* Quadriga Elephantorum, in qua Imp. stat, dextra elata, sinistra Sceptrum. *Angellon. f. 149. n. 63.*  
 \* IMP. T. AELIVS CAESAR ANTONINVS. Caput Antonini. *Vaillant. Tom. 1. f. 67.*

NVMMI HADRIANI IN COLONIIS CÆSI.

- Apollonia,  
 \* HADRIANO.  
 COL. APO. Colonia Apollonia. *Grizzo.*
- Berytus.  
 \* COL. BER. Duæ Aquilæ Legionariæ in Laureâ. *Pat. Ind. f. 11.*

Co-

Cotinthus.

HADRIANVS AVGVSTVS.

- \* COL. V. IVL. C. Edificium in vertice Montis positum. *Tristan. Tom. 1. f. 482.*
- \* COL. IVL. COR. Porticus, seu Arcus Triumphalis, in cuius summitate Imp. in Quadrigis Triumphalibus, hinc, & inde duo Trophæa. *Pat. Ind. f. 11.*
- \* C. L. I. COR. Bellorophon interficiens Chimæram. *ibidem.*
- \* COL. IVL. AVG. COR. Diana succincta stans, dextram imponens Ceruo ad pedes monti, sinistra laculum. *Pat. ibidem.*

Helia Capitolina.

*Hierusalem clarissima Urbium Orientalium, postquam à Tito eversa cum Iudaorum gente fuit, ab eodem restaurata est, Coloniaq; in ea deducta, quam Hadrianus insigniter auxit, deque suo nomine Heliam nominavit, Capitolinam verò eo quod Iudaos Tributum annuum Iovi Capitolino pendere iussit.*

- \* COL. HEL. CAP. COMM. Templum Iouis Capitolini, in cuius medio Figura stans radiata, dextra Globum, sinistra Hastam, dextro pede Globum calcans. *Oysel. tab. 17. n. 4.*
- \* COL. HEL. CAP. Templum, in quo Figura Iouis seminuda sedens, dextra expansa, sinistra Hastam, hinc, & inde duæ Figuræ nudæ manibus elatis. *Pat. Ind. f. 11.*

Flavia Cæsarea.

- \* COL. FLAV. CÆSAR. Figura succincta Turrata, dextra elata cum capite humano, sinistra Hastam, dextro pede Figuram procumbentem calcat. *Pat. Ind. f. 11.*

Incerta.

IMP. TRAIAN. HADRIAN. AVG.

- COL. T. FLAV. Colonus agens Boves, supra volitante Victoria.
- COL. T. FLAV. Eodem Typo.

Col. Iul. Aug. Pella.

*Quamvis Pella, alia sit in Achaia, alia in Cæsaryia, & in Thessalia, tamen coniectura est Coloniam Iuliam Augustam Pellam Macedonia Urbem, Philippi Græcia Demetris, & Alexandri Magni natalibus celebrem in hoc Nummo signatam esse. Hanc Strabo Macedonia Metropolim, Plinius Coloniam vocat, ut & Neoterici Ionizza.*

- \* COL. IVL. AVG. PELL. Figura nuda rupi insidens, dextra elata, sinistra Fistulam musicam. *Pat. Ind. f. 11.*
- IMP. CÆS. TRAL. HADRIANVS AVG. COS. III.
- \* COL. AVG. PELLA. Apollo sedens cum Lyra. *Num. Fasch.*

Nicopolis.

*Urbs à Traiano post Dacos devictos condita, Victoria testis, in Messa circa Iatri, & Danuvij confluentiam, hodie etiam Nicopolis dicta.*

IMP. CÆSAR HADRIANVS AVG.

- \* COLONIA NIC. PH. COND. Figura Togata cum Bobus, & Vexillo Legionario. *Ex Thes. Maureceno L. C. Bon.*



I V L I A S A B I N A H A D R I A N I .

Sabina Matidiaz maioris Filia, minoris Soror, ex Marciana Traiani Sorore (Neptem Traiani Dio, & Zonaras vocant) Antonini Pij Matertera: Hadriano à Traiano desponsata, hanc, ut morosam, & asperam dimissurus erat, ut ipse dicebat, si Priuatus fuisset. Post quia, cum Septitio Claro Præfecto Prætorij, & Suetonio Tranquillo Epistolarum Magistro, familiaris, quam reuerentia Domus Aulicæ postulabat egerat, seruilibus penè iniurijs affecta, ad voluntariam mortem compulsæ est, nec sine suspitione veneni ab Hadriano dati.

*Aur.* SABINA AVGVSTA.

IVNONI REGINAE. Figura stans, dextra Patram, sinistra Hastam.

DIVA

## DIVA AVGVSTA SABINA.

CONSECRATIO. (Aquila expansis alis.

L. Aquila insidens Fulmini, expansis alis ferens Animam Augustæ in Cælum.

*Etsi vinam odio laudat Hadrianus Sabinam, eamque iniurijs servilibus ad mortem adiecit, tam mortuam in Divos retulit, ut ex Nummis discimus.*

## SABINA AVG. HADRIANI AVG. P. P.

Figura muliebris sedens, dextra Palladium tenens. *Ex Museo Ruzini I. C. Bon.*

## SABINA AVGVSTA.

\* CONCORDIA AVG. Figura stans, dextra Pateram porrigens, sinistra Cornucopiæ. *M. N.*\* INDVLGENTIA AVG. P. P. COS. III. Figura muliebris sedens, dextra Pateram, sinistra Hastam per transversum. *Vaill. Tom. 2. f. 74.**Nummum hunc sic intelligo, Hadriani Indulgentia usus Nummos Vxoribus Sabina, etsi vorosissima femina.*\* IVNONI REGINAE. (Figura stans, dextra Pateram porrigens, sinistra Hastam. *M. N.*\* | Figura stans, dextra Pateram, sinistra Cornucopiæ. *Ex Thes. Mauroceni I. C. Bon.*

VENERI GENETRICI. Figura stans, sinistra Globum, dextram capiti imponens.

## SABINA AVG. HADRIANI AVG. P. P.

(Figura sedens, dextra Pateram, sinistra Cornucopiæ.

) Figura stans, dextra Pateram, sinistra Cornucopiæ.

CONCORDIA AVG. ) Figura stans, sinistra duplex Cornucopiæ, dextra Pateram.

| Figura sedens, dextra Pateram, sinistra Sellæ incumbens.

\* U Figura sedens, sinistra Hastam, dextra Pateram. *Num. Fesch.*

PVDICITIA. (Pudicitie stantis Typus.

U Pudicitie sedentis Typus.

\* Figura stans, dextra Pateram, sinistra duplex Cornucopiæ absque Inscriptione. *Musæi Leopardi.*

## SABINA AVGVSTA HADRIANI AVG. alius addit P. P.

\* INDVLGENTIA AVG. P. P. COS. III. Figura sedens, dextra elata cum Paterna, sinistra Hastam puram. *Pat. Thesaur.*

S. C. Dea Salus.

VESTA. Vesta sedens, dextra Palladium; sinistra Bacillum, alius sinistra Hastam. *Thes. Mauroceni.*\* TELLVS STABIL. Figura humi procumbens, pro pedibus Globus. *Vaill. Tom. 2. f. 74.*

## DIVA AVGVSTA SABINA.

CONSECRATIO. Aquila expansis alis Animam Augustæ in Cælum ferens.

PIETATI AVG. Ara.

## DIVAE SABINAE.

\* CONSECRATIO. Aquila expansis alis. *Thes. Theopol.*

## SABINA DIVA AVG.

\* PIETAS AVG. Ara. *Musæi Leopardi.*

## SABINA AVGVSTA. Caput Sabinæ.

\* (Figura sedens, dextra Pateram. *Ind. Polatio.*

CONCORDIA AVG. S. C. ) Figura stans, dextra Pateram, sinistra Cornucopiæ.

\* ) Figura stans dextra elata, cum Paterna, sinistro brachio Columnæ nixa, cum duplici Cornucopiæ. *Ind. Polatio.*

HADRIANVS AVGVSTVS. Caput Hadriani.

\* PVDICITIA S. C. Sedens. *Pat. Ind. f. 12.*

VENERI GENETRICI S. C. Figura stans, sinistra Globum, dextram capiti imponens.

## SABINA AVGVSTA HADRIANI AVG. P. P.

CONCORDIA AVG. S. C. (Figura sedens, dextra Pateram, sinistra incumbens Termino.

U Figura stans, dextra Pateram, sinistra Cornucopiæ.

IVNONI REGINAE S. C. Ut superior Argenteus.

\* HADRIANVS AVGVSTVS COS. III. P. P. Caput Hadriani. *Ind. Caucortæ.*\* HADRIANVS AVG. COS. III. P. P. Caput Hadriani laur. *Pat. Ind. f. 12.*\* PIETAS AVG. S. C. Figura stans ambas manus porrigens duobus paruulis ad pedes stantibus. *Angellon. f. 149. n. 2.*

PIETAS S. C. (Figura sedens, dextra Pateram, sinistra Sellæ incumbens.

\* U Figura sedens, dextra Pateram, sinistra Hastam. *Ind. Polatio.*

(Ceres sedens, sinistra Facem, dextra Spicas.

S. C. | Figura sedens, dextra Palladium, sinistra Hastam, alij Flagrum.

\* U Figura insidens Clypeo, dextra Ramum, læua Hastam. *Ind. Caucortæ.*

VENERI GENETRICI S. C. Venus cum Pomo.

\* VESTA S. C. Figura sedens, dextra Palladium, sinistra Hastam. *M. N.*

## SABINA AVG. HADRIANI AVG.

\* CONCORDIA AVG. S. C. Figura sedens, dextra Pateram, sinistra incumbens Termino. *M. N.*\* IVNONI REGINÆ S. C. Ut superior. *Ind. Caucortæ.*

## SABINA AVG. HADRIANI AVG. P. P. Caput Sabinæ.

\* CONCORDIA AVG. S. C. Figura sedens, dextra Pateram, læua duo Cornucop. *Ind. Caucortæ.*\* IMP. CÆS. TRAIANVS HADRIANVS AVG. Caput Hadriani. *Angellon. f. 147. n. 3. 4.*\* PVDICITIA S. C. Dea sedens, Velum dextra tenens. *Ind. Caucortæ.*\* VESTA S. C. Figura sedens, dextra Victoriolam, sinistra Bacillum. *ibidem.*

## SABINA AVGVSTA. Caput Sabinæ.

\* HADRIANVS AVGVSTVS. Caput Hadriani velatum. *Vaill. tom. 1. f. 68.*\* S. C. Figura stans, dextra Pateram, sinistra duplex Cornucopiæ. *Musæi Leopardi.*

## DIVA AVGVSTA SABINA.

\* CONSECRATIO S. C. (Aquila animam Sabinæ gerens. *Vaill. tom. 1. f. 68.*\* U Aquila. *ibidem.*

SABINÆ NUMMI IN COLONIIS CVSI;

Corinthus.

SABINA AVGVSTA HADRIANI AVG. P. P.

\* COL. IVL. COR. Puer Delphino inequitans [propè Arborem. *Patin. Ind. f. 12.*

48



A N T I N O V S.

Claudipotì Bithyniæ ortus, eximie pulchritudinis puer ab Hadriano in delicijs habitus, cui Statuas per vniuersum Texarum Orbem, atque etiam effigies erexit, Templum apud Mantineam constituit, multaque Numismata Aurea, Argentea, & Ærea in honorem eius procudit. *Vide Xiphil.*

Cum Antinoi Numismata, vel Aurea, vel Argentea, vel Ærea latinis vocibus cusa apud nullum inueniam, nec tam rari Herois Imaginem Nummis præterire aequum esset, à Grecis mutuatus sum, & Nummos, & effigiem, qua omnia fideliter tibi reddo, candidè, & erudite Lector.

ANTINOOC. Caput iuuenile.

ΑΙΛΙΩΤΗC. Bigæ à Leonibus tractæ.

ΓΕΝΕΣΙΣ ΑΝΤΙΝΟΟV ΚΙΘΙΝΙΔΟC.

KIANOI . . . *Golzius 146. legit TIANOI, Figura nuda vtraque manu Spiculum per transfuersum gerens.*

\* KIANOI. Figura stans nuda dextra Hastam, *Scheda Sporniana.*

\* Absque Epigraphe. Figura Equestris, dextra Caduceum. *Num. Arscot. tab. 40. n. 10.*

ANTINOOC HPOC. alij ANTINOI HPΩI. Caput iuuenile, in quibusdam cum Flore Loti:

\* AVT KAI TPAINOC AΔPIANOC CEB. Caput Hadriani. *Tristan, Tom. 1. f. 546.*

L. I. Θ. Antinous nudus Eques, læui velamento à tergo, dextra Caduceum,

ΝΙΚΟΜΗΔΕΙΑ Η ΜΗΤΡΟΠΟΛΙΣ. Harpocrates Silentij Deus, Strophium læuo obpolutum brachio tenens, dextræ manus Indice ori admoto, læuâ lateri adhibita. *Golzius 139.*

ΠΟΛΕΜΩΝ. Aries.

CMVPNAIOC C, ΠΟΛΕΜΩΝ ΑΝΕΘΗΚΕ, Ϛ Bos.

\* Dimidiata Nauis, *Musei Moscardi.*

\* CMVPNAIOIC ΠΟΛΕΜΩΝ ΑΝΕΘΗΚΕ. Ϛ Pecus. *Scheda Pedrusiana.*

\* Urostrum Nauis, *ibidem.*

HPOC ANTINOOC. Caput &c.

TIC. APKACI. Equus. *Spanhemius fol. 653.*

. . . OC. ANTIN. Caput &c.

ΙΟΥΑ. CΑΛΩΝΙ. ΑΝΚΥΡΑΝΟΙC. Deus Lunus Galericulo Phrigio Lunam humeris gestans, dextra Anchoram, sinistra Hastam.

ANTINOOC ΘΕΟΝ ΗΠΙΑΤΡΙC. Caput &c. in alio ANTINOON. *Scheda Pedrusiana.*

ΒΕΙΘΥΝΙΕΩΝ ΑΔΡΙΑΝΩΝ. Ϛ Figura Pastoralis cum Porco.

\*) Figura Pastoralis cum Tauro, & Apro.

\*) Mercurius cum Talaribus Pastoris habitu, sinistra Ramum, dextra

Baculum nodosum, cum Caduceo, Vacca, & Sydere. *Ex*

*Tristan. Tom. 1. fol. 547. restit.*

ZEV. AVTOK. ΠΑΤΗΡ. Aquila insidens Fulmini.

PECTAT. Equestris Figura propè Edificium quoddam, quam duo Milites subsequuntur.

ΟCΤΙΑΙΟC ΜΑΡΚΕΛΛΟC ΙΕΡΕΥC ΤΟΥ ΑΝΤΙΝΟΟV.

\* ΑΔΡΙΑΝΟC ΩΚΟΔΟΜΗCΕΝ. Templum pulcherrimum, sub quo Crocodilus. *Ex Museo Fridericiano rest.*

KOPINΘIΩΝ. Bigæ Solis, dextra Flagrum tenentis.

TIC ΑΧΑΙC ΑΝΕΘΗΚΕ. Mercurius cum Pegaso.

ΑΓΑΘΟC ΑΝΤΙΝΟΟC ΗΠΟC.

\* ΑΔΡΙΑΝΟΘΗΡΙΤΩΝ. Taurus cum Luna bicorni, dextro lateri apposita. *Spanhem. f. 654.*

ΑΝΤΙΝΟV ΗΠΟΟC. Caput Antinoi, cum flore Loti.

\* L. K. A. Antinous Eques, dextra Caduceum, sinistra habenas retinens. *Ind. Polatio.*

\* ΤΙΑΝΟΙ. Ϛ Bacchus Pantheræ insidens. *Spanhem. f. 653.*

\* UFigura nuda Antinoi. *ibidem.*

\* ΚΙΑΝΟC. ΑΔΡΙΑΝ. ΤΑΡCΟV. ΜΗΤΡΟΠΟΛΕΩC ΝΕΩΚΟΡΟV, Fluvius iacens. *Scheda Sporniana.*

Taurus absque inscriptione. *Num. Arscot. tab. 40. n. 1.*

ΙΕΡΑ CΥΝΚΑΗΤΟC. Caput Antinoi.

CΤΡ. Τ. Θ. ΑΒΑΛΩΗ ΑΠΟΛΙΝΑΡΙΟ,

ΘVA.



ΘVATEIPHNΩN KAV. CMVPN. Duæ Figuræ Turritæ iungentes manus, alia dextra Victoriolam, cum Laurea, altera Palladium armatum.

ANTINOOC OKTIAIOC MAPKEAAOC . . . . Caput Antinoi.

*Absque Epigraphe. Arias. Patin. Thesaur.*

OKTIAIOC MAPKEAAOC O. VEPEVC TOV ANTINOOV.

\* TIC AKAIIOC ANEΘHKE. Mercurius cum Talaribus, sinistra Caduceum tenet, dextra Pegafum erectum frenat. *Scheda Pedrusiana.*

ANTINOOV HPΩOC.

\* L. M. Mercurius cum Caduceo Equo insidens. *Scheda Pedrusiana.*

49



L. AELIVS.

Annij Veri F. L. Ceionius Commodus appellatus. Hadrianus Impet. de Commodo abse adoptato, & Imperij successioni destinato dictitare consuevit: In caducum parietem inclinavimus, & perdidimus quatermillies Sestertium, quod Populo, & Militibus pro adoptione Commodi dedimus. Vir fuit comptus, decorus, pulchritudinis Regiæ, oris venerandi, eloquentiæ celsioris, versu facilis, in Repub. non inutilis, vitæ lætissimæ, bonisque literis præditus, ab Hadriano adoptatus; Diu superstes non fuit, quod præsciuisse ex genitura Veri Hadrianus fertur, cum diceret: *Ostendent terris hunc tantum Fata; neque ultra esse sinent.* Moritur aut pharmaco, aut magna sanguinis effusione. Sepelitur in Mole Hadriani hoc Epitaphio:

L. AELIO CAESARI DIVI HADRIANI AVG. F. COS. II.

L. CEIONIUS COMMODVS VERVS III. Id. Aug. ab Hadriano Aug. adoptatus dicitur L. AELIVS VERVS CAESAR TR. P. PONT. COS. DES. Pannoniaq; præficitur.

A.V.C. 888.  
Christi 135.

COSS. Pompeianus Lupercus, L. Iunius Asicus Acilianus.

Ar. L. AELIVS CAESAR, FELICITAS AVG. Figura stans, dextra Caduceum, sinistra Cornucopiæ.

Ar. L. AELIVS CAESAR.

\* CONCORDIA S. C. Figura muliebris sedens, dextra Pateram. *Vaillant. Tom. 1. f. 69.*

\* HILARITAS P. R. S. C. Figura muliebris stans, dextra Ramum, sinistra Cornucopiæ gerens. *ibid.*

\* PANNONIA S. C. Pannoniæ Typus, cum Labaro.

*Spartianus in Hadriano L. Veri adoptionem describit his verbis, Adoptavit ergo Ceionium Commodum Verum, inuitis omnibus, eumque AELIVM VERVM CAESAREM appellavit, ob cuius adoptionem Ludos Circenses dedit, & donativum Populo, ac Militibus expendit, quem Prætura honoravit, & statim Pannoniis imposuit, decreto Consulatu cum sumptibus, eundem Commodum secundum Consulem designavit. Ex quo eodem anno, & L. Aelij adoptionem, & Consula: us geminos eiusdem, & Praturam, & Pannoniarum Regimen intelligimus, qua omnia Nummis confirmantur.*

PANNONIAE CVRTA. AEL. Imp. sedens, cui Figura Trophæum porrigit, cum alia Figura muliebris, dextra Trophæum, sinistra Cornucopiæ.

\* SALVS S. C. Figura muliebris stolata stans, dextra Pateram, in qua libat Serpens erectus. *Vaillant. Tom. 1. f. 70.*

S. C. Spei Typus.

\* I Quinque Figuræ Militares, & vna Togata stans antè Aram Iouis, ad cuius pedes Aquila, L. *Musas Cospiani.*

\* Imp. sedens, cui Figura muliebris Palladium porrigit. *Plumb. Musæi Leopardi.*

\* FID. MILIT. S. C. Signum Manipulare Basi insidens, *Thes. Theopol.*

L. AELIVS CAESAR TR. P. COS. DES. II. IMP.

A.V.C. 889.  
Christi 136.

COSS. L. Ceionius Commodus Caf. Sex. Petulenus Ciuica Pompeianus.

L. AELIVS CAESAR TR. P. COS. II.

A.V.C. 890.  
Christi 137.

COSS. L. Aelius Casar II. P. Caelius Balbinus Vibullius.

Ar. L. AELIVS CAESAR. TR. POT. COS. II. CONCORD. Figura sedens, dextra Pateram, sinistra Cornucopiæ.

\* PIETAS. Figura velata sacrificans coram Ara. *ex Thes. Mauroceno I.C. Bon.*

Ar. L. AELIVS CAESAR.

TR. POT. COS. II. CONCORD. Figura sedens, dextra Pateram, sinistra Cornucopiæ.

\* PIETAS. Figura muliebris ad Aram, dextra lata sacrificans, *M. N. Spei*

TR. POT. COS. II. } Spei Typus.  
 \* } Figura stans, dextra Hastam, sinistra Pateram super Aram, ex qua erumpit  
 } Serpens. *Musei Dania.*

L. AELIVS CÆSAR TR. P. COS. II. } Figura stans, dextra Caduceum, sinistra Cornucopiæ.  
 } Pietatis Typus antè Aram sacrificantis. *Ex Thef. Theupol. I. C. Bon.*

CONCORDIA. Figura stans, dextra Pateram, sinistra Cornucopiæ.  
 TR. POT. COS. II. PANNONIA. Cybele dextra Hastam tenens.

L. AELIVS CÆSAR.

CONCORD. S. C. Figura sedens, dextra Pateram, sinistra nixa Cor-  
 nucopiæ.  
 TR. POT. COS. II. } PANNONIA S. C. Figura radiata, Stolata stans, dextra Labarum, fini-  
 } stra Stulam leuans.

\* PIETAS. Figura mul. stans antè Aram. *Ex Ind. Polatio.*  
 \* SALVS S. C. Salutis sedentis Typus. *Parin. Ind. f. 12.*  
 S. C. } Figura stans, dextram porrigens, sinistra Caduceum,  
 } Spei, & Fortunæ Typi.

\* TR. P. COS. II. S. C. } Spei Typus. *Ind. Cauortia.*  
 \* } Figura sedens antè Aram, dextra Pateram porrigens Serpenti ex Ara  
 } erumpenti. *Num. Arscor. tab. 40. n. 19.*  
 \* } Fortuna stans, dextra Temonem cum Globo, sinistram porrigit Spei,  
 } dextra Ramum gerenti, sinistra Velum subleuanti. *Vaill. tom. 1. f. 70.*

\* TR. POT. COS. II. S. C. Fortunæ Typus. *Pat. Ind. f. 12.*

L. AELIVS CÆSAR.

\* PONT. MAX. TR. POT. COS. II. Fluius sedens, sinistra Cornucopiæ, & Vas, ex quo aquas  
 effundit, dextram porrigit Figuræ mul. stanti, dextra Labarum, sinistra Cornucopiæ.  
*Strada f. 63.*

*Hoc Nummo PONT. MAX. vocatur L. Aelius, de qua re altum apud Auctores silentium.*

L. AELIVS CÆSAR.

\* TR. POT. COS. II. S. C. Figura stans, dextram eleuans, sinistra Cornucopiæ, cum Temone  
 ad pedes. *Thef. Theupol.*

*Margem L. Aelii Caesaris passim Auctores statuunt A. V. C. 890., quo Coss. II. processit, secundo  
 ipsius Consulatus die, ex Spartiano, & Iul. Capitolino; Perperam vero hoc fieri monuit Eru-  
 ditissimus item, ac Reuerendissimus P. Noris, producens ex Grutero sequentem Inscriptionem  
 relatum f. 252. n. 2.*

IMP. CAES.  
 TRAIANO  
 HADRIANO  
 AVG. P. P. TRIB. POT.  
 XXI. COS. III. IMP. II.  
 L. AELIVS CAES. FIL.  
 TRIB. POTES. COS. II.  
 PROCOS. XV. TRIVIR  
 SACRIS FACIEND.

*Postea hac Inscriptio post diem VI. Id. Aug. 890. quo TR. P. XXI. Hadriani incæpit, undè si  
 mense Augusto huius anni L. Aelius, Patris honori Inscriptioem poni iussit, certè sequenti  
 anno V. C. 891. mortuus est, Sulpitio Camerino, & Q. Nigro Magno Coss., quod etiam ex  
 Nummorum ( quibus COS. II. inscribitur ) copia probari posset.*



LVCILLA L. AELII VXOR.

Domitia Lucilla Nigrini Filia, Vxor L. Aelii, ex qua L. Aurelium Verum, & Ceioniam Filiam genuit.

*Scio adhuc sub Iudice licet, utrum Lucilla L. Veri, an L. Aelii Vxori tribuendi sint Nummi cum Epigra-  
 phe LVCILLA AVGSTA, pluraque hinc, & inde erudite proferrî; tamen cum videam Facunditatis  
 Typo signatos hos Nummos, alia Lucilla prorsus incongruo, aliaque oris differentia inter ambas  
 interse, illis accedo, qui duas statuunt LVCILLAS, nihil me morante AVGVSTÆ titulo, quem cum  
 Marito communem non habuit, quia scilicet MATIDIA, & MARCIANA AVGVSTÆ dictæ sunt, cum  
 tamen earundem Mariti non fuerint CÆSARES, quanto iustius CÆSARIS Vxori dandus erat AVG.  
 titulus, ut ab alijs distingueretur Matronis, cum alius nempe CÆSARISSÆ longa post secula inuentus  
 fuerit, id est tamen suadentibus Inscriptionibus omnibus, quibus M. Aurelij Filia Priuatis nupta, tamen  
 AVGVSTÆ vocatur, quas passim videas apud Gruterum, breuitati enim studentes consulo omittimus.*

Bbb

LV-

LVCILLA AVG. L. AELII CAES. VXOR.

## Ar. LVCILLA AVGVSTA.

CONCORDIA. Figura stans, dextra Pateram, sinistra Cornucopiz;

\* FECVNDITAS. Figura sedens Purum vnum brachijs sustinens, alium ad pedes stantem aspicit.

*Patin. Thesauro.*

HILARITAS. Figura Stolata, dextra Pateram, sinistra Cornucopiz.

PVDICITIA. Figura sedens, dextra pectus regens.

| Figura stans, Peplo velans faciem.

VENVS VICTRIX. Figura stans, sinistra Pateram, dextra Victoriolam.

\* | Figura stans, dextra Victoriolam, sinistra Sertum. *M. N.*\* VENVS. Figura stans, dextra Pomum, sinistra Hastam. *Musæi Leopardi.*

## A. LVCILLA AVGVSTA.

CERES S. C. \* | Figura sedens, dextra Spicas, sinistra Facem. *M. N.*\* | Figura sedens, dextra elata, sinistra Facem. *M. N.*\* CONCORDIA S. C. Figura sedens, dextra Pateram, sinistra Cornucopiz. *Ind. Polatio.*\* DIANA LVCIFERA S. C. Figura mul. Stolata stans, vtraque manu Facem gerens. *Vaillans' tom. 1. f. 90.*

FECVNDITAS S. C. Figura mul. sedens, cum tribus puerulis.

FELICITAS S. C. Figura sedens, cum tribus puerulis.

\* HILARITAS S. C. Figura stans, dextra Palmam humi defixam, sinistra Cornucopiz. *M. N.*\* IVNO S. C. | Figura sedens, dextra Pateram, sinistra Hastam. *M. N.*\* | Figura stans, dextra Pateram, sinistra Hastam, ad pedes Pauo. *M. N.*\* IVNO REGINA S. C. Figura stans, dextra Pateram, sinistra Hastam, cum Pauone ad pedes. *M. N.*\* IVNONI REGINÆ S. C. Figura stans, dextra Pateram, sinistra Hastam cum Pauone ad pedes. *Ind. Canotorta.*\* PIETAS S. C. | Figura stans ad Aram, dextram cum Patera portans, sinistra Arcam. *M. N.*\* | Figura stans, dextra Pateram antè Aram, sinistra Accoram. *Musæi Leopardi.*\* SALVS S. C. Salutis sedentis Typus. *M. N.*

VENVS S. C. | Venus stans, dextra Pomum, sinistra Hastam.

\* | Venus stans, dextra Pomum, sinistra Comam tangens. *Ind. Canotorta.*\* VENVS . . . S. C. | Figura sedens, dextra Victoriolam, sinistra Hastam. *Ind. Polatio.*\* | Figura sedens, Pomum porrigens Figuræ parvæ antè eam stanti. *Musæi Leopardi.*

SI



## TITVS AELIVS HADRIANVS ANTONINVS PIVS.

Ab Hadriano post mortem L. A. hij adoptatus, ea lege, vt sibi adoptaret M. Antoninum Fratris Vxoris suæ Filium, & L. Verum L. Aelij, qui ab Hadriano eodem adoptatus fuerat filium, quod & factum est. Vir forma conspicuus, ingenio clarus, moribus clemens, nobilis vultu, & placidus, singularis eloquentiæ, nitidæ literaturæ, præcipuè sobrius, diligens agricultor, mitis, largus, ab alieno abstinens, & omnia hæc cum mediocritate, & sine iactantia. Cùm esset longus, & senex, incuruareturque, tiliaceis tabulis in pectore positis, fasciatur, vt rectius incederet. Illud encomium ab Hadriano tulit, quod esset Vir nobilis, mitis, mansuetus, prudens, qui nihil temerè propter iuuentutem, nihil propter senectutem negligenter posset facere; vixit semper legibus, fuitque cum Imperio, moribus, & institutis Patriæ, vt neque ea, quæ ad Imperium spectarent ignoraret, neque ijs omnibus malè vteretur, ob ea adoptatus, & Imperator factus est, qui, & AVGVSTVS, & PIVS, à Senatu appellatus est, propterea quod initio Principatus sui multis rebus factis, postulatisque nonnullis, nominatim ad supplicium neminem puniuit; *Neque enim, inquit, me oportet ab his rebus Principatus exordium facere, & suis deinde temporibus nihil asperum fecit.* Senex obiit, fuitque ei mors dulcissima, similis somno iucundissimo, regnavit annos ab obitu Hadriani 22. ac menses ferè 8., vixit annis 74. cum dimidio.

T. AVRELIVS FVLVVS ab Hadriano Aug. adoptatus T. AEL. HADR. ANTONINVS CAES. PONT. TR. P. COS. DES. II. A. D. V. Kal. Martij, & A. D. VI. Id. Iulij mortuo Hadriano Augusto P. M. TR. P. P. P. & PIVS dicitur.

COSS. Sulpicius Camerinus, Quinctius Niger Magnus.

A. V. C. 891.  
Christi 138.

Aug. IMP. T. CAES. AEL. HADR. ANTONINVS.

| Figura stans antè Aram, dextra elata, sinistra Globum.

| Figura Stolata vtramque manum leuans coram Ara.

AVG. PIVS P. M. TR. P. ) Figura dextra Spicas, sinistra Pateram, cum seugibus.

COSS. DES. II, ) Figura Stolata, dextra Ramum, sinistra Cornucopiz.

| Figura, dextra Bilancem, sinistra Cornucopiz.

| Figura stans, dextra Caduceum, sinistra Cornucopiz.

AN-

ANTONINVS PIVS.

- TRIB. POT. COS. Figura sacrificans ad Aram, dextra Pateram.
- ANTONINVS AVG. PIVS P. P. TR. P. COS.  
 IMPERATOR. Iupiter sedens, dextra Fulmen, sinistra Hastam.
- \* IMPERATORI. Eodem Typo. *Spanhem. f. 396.*
  - \* IOVI STATORI. Iupiter seminudus stans, dextra Fulmen, sinistra Hastam gerit. *Vail. tom. 2. f. 78.*
  - \* PIETATI AVG. Figura stans, cum tribus puerulis. *Spanhem. f. 721.*
- IMP. T. AEL. CÆSAR ANTONINVS.  
 (Figura stans, dextra Pateram, sinistra duo Cornucopiæ.  
 TRIB. POT. COS. | Figura Stolata stans, dextra Scipionem, sinistra Serpentem.  
 L Figura Stolata, dextra Caduceum, sinistra Cornucopiæ.
- IMP. T. AEL. CÆS. HADRIANI AVG. F. HADR. ANTONINVS PONT. TR. P. COS.  
 TRIB. POT. COS. Figura Stolata stans antè Aram, dextram eleuans.
- IMP. CÆS. T. AEL. ANTONINVS AVG.  
 PON. MAX. TR. POT. COS. Figura stans, dextra Pateram cum frugibus, sinistra Spicas.
- IMP. T. AEL. CÆS. HADR. ANTONINVS.  
 AVG. PIVS P. M. TR. P. COS. DES. II. Figura Stolata, dextra Bilancem, sinistra Cornucopiæ.
- \* FELICITAS AVG. Figura stans, dextra Caduceum oblongum, sinistra vestem leuans. *Numm. Arscot. tab. 41. n. 11.*
  - \* INDVLGENTIA AVG. Figura stans, sinistra Hastam. *P. Minij.*
  - \* PIVS P. M. TR. P. COS. DES. II. Figura mul. Stolata, dextra elata, sinistra Pateram, ad pedes Ara accensa. *Numm. Arscot. tab. 41. n. 6.*
  - \* P. M. TR. POT. COS. DES. II. Figura stans, dextra Spicas super Panarium portendens, sinistra Cornucopiæ, ad pedes Proa Nautis. *ibidem n. 8.*
  - \* ROMVLVS AVGVSTVS. *Spanhem. f. 746.*
  - \* TRIB. POT. COS. DES. II. Figura sedens, dextra Pateram, sinistro cubitu nixa Icunculae in basi stanti, ad pedes Cornucopiæ. *Numm. Arscot. tab. 41. n. 13.*
- T. AELIVS CÆSAR ANTONINVS. Caput absque Laurea.
- \* CONCORD . . . VM S. C. Figura stans singulis manibus Signum Militare tenens. *Ind. Polatio.*
- IMP. T. AELIVS CÆSAR ANTONINVS.  
 \* HADRIANVS AVGVSTVS. Caput Hadriani laureatum. *Vail. Tom. 1. f. 37.*  
 \* TRIB. POT. COS. CONCORDIA S. C. Figura sedens, dextra Pateram. *M. N.*  
 \* | Figura stans dextra expansa, hinc, & inde duæ Figuræ paræ stantes. *Angell. f. 151. n. 3.*
- \* TRIB. POT. COS. ) Figura stans antè Aram accensam, dextram subleuans, sinistra Acetram. *idem*  
 PIETAS S. C. ) f. 153. n. 1.  
 \* | Figura stans, dextra elata, sinistra Stulam leuat, qua pectus tegit, ad pedes Ara. *Ind. Polatio.*
- \* TRIB. POT. COS. DES. II. S. C. PIETAS. Figura stans, dextra elata suprà Aram, sinistra Arcam. *M. N.*
  - \* TR. POT. COS. PIETAS S. C. Eodem Typo. *Ind. Polatio.*
- IMP. CÆS. T. AEL. ANTONINVS AVG.  
 PONT. MAX. TR. P. COS. S. C. Figura stans, dextra ramum Oleæ, sinistra Cornucopiæ.
- IMP. CÆS. T. AEL. HADR. ANTONINVS AVG. PIVS.  
 Scropha cum Succulis, & Æneas Anchisem gestans.
- ANTONINVS AVG. PIVS P. P. in alijs TR. P. in alijs TR. P. COS. P. P.  
 \* FAVSTINA AVG. ANTONINI AVG. PII. Caput Faustinae. *Ind. Causortia.*  
 (Figura stolata stans, dextra Caduceum, sinistra Cornucopiæ.  
 FELICITAS AVG. S. C. | Figura stans, dextra Ibicem, sinistra Caduceum.  
 L Figura stans, dextra Caduceum, sinistra Ramum.
- LIBERALITAS AVG. S. C. Imp. distribuens Congiarium.  
*Congiarium Militibus, ac Populo de proprio dedit, & ea, quæ Pater promiserat. Capitolinus.*
- \* LIBERTAS PVBLICA S. C. Figura stans, dextra Pileum, sinistra Cornucopiæ. *Ind. Polatio.*
  - \* MONETA AVG. S. C. Monetæ Typus, siue Figura stans, dextra Crumenam, cum Bilancibus, sinistra Cornucopiæ. *ibidem.*
  - \* PIETATI SENATVS S. C. Duæ Figuræ Togatæ inuicè dextras porrigentes. *Tristan tom. 1. f. 585.*
  - \* S. C. Mars Gradivus. *Ind. Causortia.*
- ANTONINVS AVG. PIVS P. P. TR. P.  
 TR. POT. COS. . . . PAX S. C. Figura dextra Ramum, sinistra Cornucopiæ.  
 TR. POT. COS. S. C. (Figura, dextra Ramum, sinistra Cornucopiæ.  
 \* | Figura stans, dextra super Aram extensa, sinistra Arcam. *Ind. Pelleg. Ascanij.*
- VICTORIA AVG. S. C. Quadrigæ Triumphales aurigante Victoria.  
 Quadrigæ Triumphales.  
 Duæ Figuræ sedentes in cacumine Montis in nubibus, suprà quas alia Figura parua extensis brachijs, & antè eam Canis, infra Iuno cum Pauone, & præcedunt tres Figuræ Togatæ infantis Tubas.
- ROMÆ ÆTERNÆ S. C. Templum decem Columnarum.
- IMP. CÆS. AELIVS ANTONINVS AVG.  
 \* PONT. MAX. TR. POT. COS. S. C. Figura muliebris stolata stans, dextra Ramum, sinistra Cornucopiæ. *M. N.*
- IMP. T. AEL. CÆS. HADRI. ANTONINVS AVG. PIVS.  
 P. M. TR. POT. COS. DES. II. S. C. (Figura stolata, dextra Ramum, sinistra Cornucopiæ.  
 \* | Figura stolata stans, sinistra Cornucopiæ, dextra tres Spicas. *Musei Cesariani.*
- IMP. T. AEL. CÆS. HADRIAN. ANTONINVS AVG. PIVS P. P.  
 OPI. AVG. S. C. Figura sedens, dextra Ramum portendens.  
 P. M. TR. POT. COS. DES. II, S. C. Figura stolata, dextra Ramum portendens, sinistra Cornucopiæ.

- \* ROMVLO AVGVSTO S. C. Romulus gradens cum Spolijs. *Ex Vaill. Tom. 1. f. 76.*  
 IMP. T. AEL. CÆS. HADR. ANTONINVS AVG. PIVS.  
 \* S. P. Q. R. AN. F. F. OPTIMO PRINCIPI PIO. In Laurea.  
*Hunc Nummum doctissimo, & eruditissimo scripto illustravit Antiquariorum Urbanorum Princeps Bellorius anno 1676.*  
 IMP. CÆS. HADRIANVS ANTONINVS AVG. PIVS.  
 PONT. MAX. Figura Equestris Pacificatoris habitu.  
 IMP. CÆS. T. AEL. HADR. ANTONINVS AVG. PIVS P. P.  
 \* PON. MAX. Imp. Eques habitu Pacificatoris. *Musei Paparotti.*  
 \* Imp. stans, alia Figura comitatus, Figurā Militarem alloquitur, ponē quam alia Figura. *Ex Ind. Polatio.*  
 CÆS. HADR. ANTONINVS AVG. Caput Antonini.  
 \* HADRIANVS AVGVSTVS, Caput Hadriani, *Thef. Theopol.*  
 \* ANNONA S. C. Sedens. *Pat. Ind. f. 13.*  
 \* DISCIPLINA S. C. Imp. Paludatus gradens, dextra Hastam. *Vaill. Tom. 1. f. 74.*  
 \* FORT. AVG. S. C. Figura stans, dextra Temonem, sinistra Cornucopiæ. *Ex Ind. Polatio.*  
 \* IOVI STATORI S. C. Iupiter nudus, dextra Fulmen, laeva Hastam. *Vaill. Tom. 1. f. 75.*  
 \* IVSTITIA &c. S. C. Sedens. *Pat. Ind. f. 13.*  
 \* ROMA ÆTERNA S. C. Roma sedens, dextra Palladium, sinistra Hastam. *Ex Ind. Polatio.*  
 \* Spei Typus. *Num. Arscor. tab. 41. n. 10.*  
 \* Figura Galeata sedens, dextra Victoriolam, sinistram imponens Scuto, Nauis Prore mixo.  
 S. C. ) *ibidem n. 20.*  
 \* Imp. Eques Pacificatoris habitu. *Vaill. Tom. 1. f. 76.*  
 \* Plurimæ Figuræ Sabinarum raptum exhibentes. *ibidem.*  
 \* Panarium Spicis, & Papaueribus repletum. *Pat. Ind. f. 12.*  
 \* SYBELE S. C. Cybele stans capite Turrito, dextra Canistrum frugum, sinistra Cornucopiæ, aliam  
 Figuram nudam dextro pede calcans. *Oysel. tab. 45. n. 9.*  
 \* TRIB. POT. COS. S. C. Manus iunctæ cum Caduceo. *Pat. Ind. f. 12.*  
 \* TR. POT. . . . . Figura nudâ ad Aram accenso igne sacrificans, dextra Pateram, sinistra Hastam.  
*Ex Ind. Polatio.*  
 \* Sus cum Succulis, Ænea, & Ascario Naui egredientibus, & ardente Illo.  
*Spanhem. f. 338.*  
 \* Iupiter nudus, sinistra Sceptrum Cathedræ insidet, à dextris Iuno, dextra elata,  
 sinistra Sceptrum tenet in simili Cathedra, à sinistris Pallas dextra porten-  
 sa, sinistra Sceptrum, similiter sedens. *Riquius de Capitol. Rom. f. 167.*  
 \* Serapidis, & Osyridis capita, se respicientia, alterum virile barbatum, cum Ca-  
 latho, alterum foemineum Loti flore ornatum. *Oysel. tab. 45. n. 7.*

## ANTONINVS PIVS AVG.

S. C. Figura muliebris stans, dextra Ramum, sinistra Cornucopiæ. *Musei Cospiansi.*

IMP. T. AELIVS CÆSAR. Caput Antonini sine Laurea.

\* PIETAS S. C. Figura muliebris stans ante Aram. *Musei I. C. Bidellij.*

## ANTONINVS PIVS TR. P. I. II. COS. II. IMP. II.

COSS. Antoninus Aug. II. Brutius Profens.

Rex Armenis, &amp; Quadis datus. M. AVRELIVS CÆSAR dicitur.

AN. ANTONINVS AVG. PIVS P. P. IMP. II.

P. M. TR. P. COS. II.

ANTONINVS AVG. PIVS P. P.

Figura sacrificantis ritu coram Ara,

| Quatuor Signa Pontificalia.

| Duæ dextræ tenentes Caduceum cum duabus Spicis.

| Modius cum Papauere, &amp; quatuor Spicis.

TR. POT. COS. II. ) Figura stans, dextra Ramum, sinistra Cornucopiæ.

) Tres Figuræ, duæ in substructione, tertia coram Ara.

| Figura muliebris, dextra Pateram, sinistra Hastam.

| Figura muliebris, dextra Spicis, sinistra Fructus.

\* Genius nudus stans ad Aram, dextra Pateram, sinistra Cornucopiæ. *Num.**Arscor. tab. 41. n. 4.*

\* PIETAS. Figura stans, dextra Cani blandiens, sinistra Canistrum cum frugibus, ad pedes Ara.

*ibidem n. 7.*

AR. IMP. T. AEL. CÆS. HADR. ANTONINVS.

| Victoria, dextra Lauream, sinistra Palmam.

\* Figura stans, dextra Temonem, sinistra Cornucopiæ. *Num.*AVG. PIVS P. M. TR. P. COS. II. ) *Falch.*

) Figura stans, dextra Ramum, sinistra Cornucopiæ.

| Duæ dextræ iunctæ Caduceo medio.

| Capeduncula, Aspergillum, Guttus, Lituus.

ANTONINVS AVG. PIVS P. P.

\* AVRELIVS CÆS. AVG. PII F. COS. DES. Caput M. Aurelij. *Num. Falch.*

Figura stolata sacrificans ad Aram.

| Quatuor Signa Pontificalia.

TR. POT. COS. II. ) Duæ dextræ tenentes Caduceum, cum duabus Spicis,

) Modius cum quatuor Spicis, Papauere medio.

| Figura stans, dextra Temonem, sinistra Cornucopiæ.

| Tres Figuræ, duæ in substructione, tertia coram Ara.

Figura

A.P.C. 892.  
Christi 139.

- [ Figura dextra Pateram, sinistra Hastam.  
 TR. POT. COS. II. | Figura dextra Spicas, sinistra Fructus.  
 \* [ Figura stans, dextra Pileum, sinistra Hastam, Libertatis Typus. *M. N.*  
 \* TR. POT. COS. II. LIB. III. Figura muliebris stans, dextra Signum Militare, sinistra Cornucopiae.  
*Musai Dauid.*  
 ANTONINVS AVG. PIVS P. P. TR. P. alij TR. P. II. alij COS. II.  
 AMPLIATORI CIVIVM. *Goltz Th. 46.*  
 ANNONA AVG. Vas cum quatuor Spicis, & Papauere.  
 AVRELIVS CÆSAR AVG. PII F. Caput M. Aurelij.  
 GENIVS POPVLI ROMANI. Deus Genius.  
 \* GENIVS POP. ROM. Deus Genius habitu Senatorio, dextra Sceptum, sinistra Cornucopiae.  
*Tristan. Tom. 1. f. 570.*  
 PROVIDENTIAE DEORVM. Fulmen alatum.  
 REX QVADIS DATVS. Imp. coronans Regem.
- \* ÆQVITAS AVG. Figura stans, dextra Bilancem, sinistra Hastam erectam. *Num. Fasc.*  
 \* LIBERALITAS AVG. Figura stans, dextra Testera, sinistra Cornucopiae. *Oysel. tab. 74. n. 7.*  
 \* P. M. TR. P. COS. II. PIETAS. Figura stans, dextra elata. *P. Minij.*  
 ANTONINVS AVG. PIVS P. P.
- \* AFRICA. Figura mul. stans Elephantis spolijs caput tecta, dextra Calathum,  
 sinistra Cornucopiae, ad pedes Scorpio.  
 \* ALEXANDRIA. } Figura gradicens, dextra Canistrum frugibus plenum, ponè  
 } quam tres Spicæ è Terra erumpunt. *ex Ind. Polatio.*  
 \* } Figura mul. Stolata stans, dextra Canistrum, sinistra Cico-  
 } niam. *Vaill. tom. 1. f. 71.*  
 \* ASIA. } Figura mul. capite Turrito stans, dextra Coronam, sinistra Anchoram  
 } gerens. *Ibidem f. 72.*  
 \* } Figura stans, dextra Scapham inuersam, sinistra Anchoram, ad pedes  
 } dimidata Navis. *Tristan. tom. 1. f. 573.*  
 \* CAPPADOCIA. Figura stans dextra Vas, sinistra Labarum, ad pedes Ara-  
 } accenta. *Angellon. f. 171. n. 6.*  
 COS. II. S. C. } DACIA. Figura mul stans dextra Galeam inuersam, sinistra Labarum.  
 \* HISPANIA. Figura mul. stans capite Turrito, dextra Coronam, sinistra Ra-  
 } mum, pro pedibus Cuniculus. *Vaill. tom. 1. f. 73.*  
 \* MAVRETANIA. Figura Prouinciae stans, dextra Canistrum, sinistra Bacil-  
 } lum. *Vaill. ibidem.*  
 \* PARTHIA. Figura stans, dextra Corollam, sinistra Arcum, & Hastam. *M. N.*  
 } Figura Turrita habitu succincto, dextra aliquid ignotum, sini-  
 } stra laculum, pede Procam Navis premit, ponè Arbor Palmæ.  
 PHOENICE. } *Ind. Polatio.*  
 } Figura stans succincta, dextra Coronam, ponè Arbor Palmæ.  
 } *Angellon. f. 171. n. 6.*  
 \* SICILIA. Figura stans, Spicis Coronata, dextra Laureæ, sinistra Hastam. *M. N.*  
 } *Alius. Sinistra Vestem leuans. ex Ind. Polatio.*  
 SYRIA. *Erixa, vt inferior.*  
 \* SCYTHIA. Figura Prouinciae stans, dextra Corollam, sinistra Bacillum. *Ex*  
 } *Vaill. tom. 1. f. 73.*
- \* FORTVNA AVG. S. C. Figura stans, dextra Temonem, sinistra Cornucopiae. *M. N.*  
 \* ROMVLO AVGVSTO S. C. Mars Gradivus, dextra Hastam, sinistra Spolia, cum Caduceo,  
 & Cæbo Herculis. *Virtutis, & Pacis symbola. Ex Vaill. tom. 1. f. 76.*  
 \* Claua Herculis, & Caduceum alatum, decussatim. *Num. Fasc.*  
 \* Figura Stolata sacrificans ad Aram, dextra Pateram, sinistra Cor-  
 } nucopiae. *Ind. Caucortia.*  
 TR. POT. COS. II. S. C. \* } Figura stans, sinistra Cornucopiae, dextra Ramum.  
 \* } Figura insidens duobus Cornubus Copijs, dextra Bacillum. *M. N.*  
 \* } Figura nuda, dextra Pateram super Aram, sinistra duas Spicas.  
 } *Ind. Polatio.*  
 \* Duo Cornucopiae, Caduceo medio. *M. N.*  
 \* Figura stans, dextra Spicas, sinistra Pateram cum frugibus. *Ind.*  
 } *Caucortia.*  
 \* G. P. R. Genius feminudus, dextra Pateram super Aram accensam,  
 } sinistra Cornucopiae. *Angellon. f. 171. n. 10.*  
 LIBERALITAS. Imp. distribuens congiarium.  
 \* LPAX. Figura stans, dextra Ramum, sinistra Caduceum. *M. N.*
- AFRICA S. C. Typus Africae, vt superior  
 \* AVRELIVS CÆS. AVG. PII F. COS. DÉS. S. C. Caput M. Aurelij. *M. N.*  
 \* BRITANNIA S. C. Figura Prouinciae insidens Rupibus, dextra Signum Militare, sinistra Hastam,  
 } innixa brachio Clypeo. *Vaillant. Tom 1. f. 72.*  
 \* MONETA AVG. COS. II. S. C. Monetae stantis Typus. *M. N.*  
 \* MONETA AVGVSTI COS. II. S. C. Eodem Typo. *Ind. Polatio.*  
 \* . . . . . S. C. Quadrigæ aurigante Victoria. *M. N.*  
 P. M. TR. POT. COS. II. S. C. Figura, sinistra Pat-ram cum Frugibus, dextra duas Spicas cum  
 } Papauere.  
 \* SYRIA S. C. Figura Turrita stans, dextra Coronam, sinistra Cornucopiae Captiuum supplantans.  
 } *M. N.*  
 \* TR. POT. COS. II. S. C. Figura muliebris sedens, dextra Virgam, sinistra Cornucopiae. *Ex Mn-*  
 } *(ao Cospiano rest.*  
 \* TRIB. POT. COS. II. S. C. Mars Gradivus, dextra Hastam, sinistra Trophæum. *M. N.*

ANTONINVS AVG. PIVS TR. P. COS. II. *aliq* TR. P. II. COS. II.  
 IMPERATOR II. LIBERT. S. C. Figura stans, dextra Pileum, sinistra Hastam pueram.  
 REX ARMENIS DATVS S. C. Imp. Paludatus manum imponit Regi Armeniorum stanti.  
 IMP. T. AEL. CÆS. HADR. ANTONINVS AVG. PIVS P. P.  
 P. M. TR. POT. COS. II. S. C. ¶ Figura stans, Pateram cum Frugibus sinistra, dextra Spicas, cum  
 Papauere.  
 ¶ Fortunæ Typus, dextra Temonem, sinistra Cornucopiz.

ANTONINVS AVG. PIVS TR. P. COS. II.  
 \* CONCORDIA EXERCITVVM S. C. Figura stans, dextra Victoriolam, sinistra Signum Militare. *M. N.*

IMP. T. AEL. CÆS. HADR. ANTONINVS AVG. PIVS.  
 \* TR. POT. COS. II. S. C. Figura stans, dextra Temonem, sinistra Cornucopiz. *M. N.*

IMP. T. AEL. CÆS. HADR. ANTONINVS AVGVSTVS.  
 \* P. M. TR. POT. COS. II. S. C. Bacchus nudus, sinistra Cornu, dextram porrigit Sileno ambo  
 in Curru à Panthera tracto, quam ducit Satyrus. *Spanhem. f. 242.*

ANTONINVS AVG. PIVS. *in alio* P. P.  
 \* Legatus Cæsar's Paludatus, dextram porrigit Figuræ nudæ Regis Quadorum. *Spanhem. f. 836.*

REX QVADIS DATVS. )  
 \* Figura Togata stans, dextram porrigit Regi Barbaro, & proliza barba,  
 ¶ Largo Pallio ornato. *Vaill. Tom. 1. f. 76.*

\* BONO EVENTVI COS. II. S. C. Bonus Euentus nudus, dextra Pateram super Aram extendens,  
 sinistra Spicas. *Ind. Polatio.*

\* BRITAN. IMPERATOR. II. S. C. Victoria Globo instans, dextra Lauream, sinistra Palmam.  
*Ex Ind. Polatio.*

\* BRITANNIA. ¶ P. M. TR. P. S. C. Victoria gradiens vtraque. *Vaill. Tom. 1. f. 72.*  
 \* IMPERATOR. S. C. Figura insidens Globo vndis innatanti, dextra Signum

Militare. *Qysak tab. 27. n. 6.*

\* CONCORDIA S. C. Imp. Togatus, sinistra Victoriolam gerit, dextram porrigit Figuræ muliebri  
 capite velato, dæ etiam scuncule in imo dextras inungunt, Arula intermedia. *Vaill. Tom. 1. f. 74.*

COS. II. S. C. Figura Paludata radiato capite stans, dextra ramum Lauri, sinistra laquum.  
 \* S. C. Hercules in prospectu insidens spolijs, inter quas expuere Leonis Nemei dextram Clauæ imponens,  
 quam Thoraci infigit, sinistra nescio quid aliud tenens. *Ex Ind. Polatio.*

\* TR. P. COS. II. S. C. ¶ Vas cum quatuor Spicis, & Papauere. *Num. Arscot. tab. 41. n. 16.*  
 \* Figura feminula capite lanæ, dextra Hastam. *ibidem n. 9.*

ANTONINVS AVG. PIVS P. P. IMP. II.  
 Imp. stans, coram quo Victoria in sublime Clypeum attollens; in quo S. P. Q. R.

ANTONINVS AVGVSTVS. ¶ P. M. TR. P. S. C. Italia. Figura Turrata insidens Orbi, dextra Cornucopiz, sinistra  
 Hastam. *Ind. Caucortæ.*

ANTONINVS AVG. PIVS P. M. TR. P. COS. II. P. P.  
 \* FELICITAS AVG. S. C. Figura stans, dextra Ramum, læua Caduceum hastatum. *Ind. Caucortæ.*

ANTONINVS AVG. PIVS P. P. TR. P. COS. II. P. P.  
 \* IMPERATOR II. LIBERT. S. C. Libertatis Typus. *Musæi Cæspiani.*

ANTONINVS PIVS TR. P. II. III. COS. III. IMP. II.

COSS. Antoninus Aug. III. Aurelius Cesar.

Faustina Aug. Pij Vxor peperit. Victoria Britannica Antonino per Legatos parca.

A.V.C. 893.  
 Christi 140.

Au. ANTONINVS PIVS AVG. P. P. TR. P. COS. III.  
 GENIVS POP. ROMANI. Figura stans, dextra Hastam, sinistra Cornucopiz.  
 ITALIA. Figura Turrata insidens Globo, dextra Cornucopiz, sinistra Hastam.

IMP. II. Victoria stans, dextra Lauream, sinistra Palmam.  
 IMPERATOR II. ¶ Iupiter sedens, dextra Fulmen, sinistra Hastam.

¶ Victoria vtraque manu gestans Trophæum.

\* LIBERALITAS AVG. II. Imp. in substructione, in qua alia Figura, dextra Tesseram, ad pedes alia  
 Figura stans. *Num. Arscot. tab. 42. n. 3.*

LIBERALITAS AVG. III. Eodem Typo.  
 M. AVRELIVS CÆSAR AVG. PII. F. COS. Caput M. Aurelij.

PROVIDENTIAE DEORVM. Fulmen Iouis.  
 REX QVADIS DATVS. Imp. manum porrigit Figuræ assistenti.

\* BRITAN. Victoria Globo instans, dextra Coronam gerens. *Vaill. Tom. 2. f. 77.*

\* TRIB. POT. COS. III. Mars supraueniens ex Rheæ, quæ derelicta dormit. *Ex Musæo Ruzini*  
*L. C. Boh.*

Ar. IMP. ANTONINVS PIVS AVG.  
 P. M. TR. P. III. COS. III. Quadrigæ Triumphales.

ANTONINVS AVG. PIVS P. P. TR. P. COS. III.  
 ÆQVITAS AVG. ¶ Figura stans, dextra Bilancem, sinistra Cornucopiz.  
 ¶ Figura stans, dextra Pateram, sinistra Hastam.

ANNOA AVG. Vas frumentarium cum quatuor Spicis, & Papauere.

APOLLINI AVGVSTO, Figura stans, dextra Pateram, sinistra Lyram.

CLEMENTIA AVGVSTI. Figura stans, dextra Pateram, sinistra Hastam.

GENIO SENATVS. Deus Genius, dextra ramum Olææ, sinistra Hastam purpuram.

IMP. II. Victoria stans, dextra Lauream, sinistra Palmam.  
 IMPERATOR II. ¶ Iupiter sedens, dextra Fulmen, sinistra Hastam.  
 ¶ Victoria stans, dextra Lauream, sinistra Palmam.



- IMPERAT. II. Duplex Cornucopiæ Caduceo medio.  
 PROVIDENTIÆ DEORVM. Fulmen Iouis.
- \* TRANQVILLITAS AVG. ¶ Figura stolata, dextra Temonē, sinistra Spicas. *Tristan. Tom. 1. f. 536.*  
 \* ¶ Figura feminuda stans, dextra Temonem, sinistra Spicas. *Num. Ar-*  
*scot. tab. 42. n. 4.*
- VIRTVS AVG. Figura stans, dextra Hastam, sinistra Clauam.
- ANTONINVS AVG. PIVS P. P. Caput Antonini.  
 DIVA AVGVSTA FAVSTINA. Caput Faustinae.
- ANTONINVS AVG. PIVS P. P. TR. P. COS. III.  
 ÆQVITAS AVG. S. C. Figura stans, dextra Bilancem, sinistra Cornucopiæ.
- \* AESCVLAPIVS. Duo Arcus in Flumine, ex quibus erumpit Nauis, in cuius Puppi eminet An-  
 guis, inter vnas Figura feminuda, dextram Serpenti admouet, sinistra Ramum tenet, ponē  
 Ædificium, cum Turri. *Spanhem. f. 181. ubi Nummus illustratur.*
- \* ALEXANDRIA COS. III. S. C. Figura stans, dextra aliquid quadratum, seu librum, sinistra  
 Ibidem. *Tristan. Tom. 1. f. 574.*  
 ¶ Figura stans, dextra duas Spicas, sinistra Cornucopiæ.  
 \* ¶ Figura stans, vt superior, cum Panario ad pedes. *M. N.*
- ANNONA AVG. S. C. \* ) Figura stans, dextra Spicas super Panarium portendens, sinistra Cor-  
 nucopiæ, ad pedes Prora Nauis. *M. N.*  
 ¶ Figura, vt superior, sed loco Cornucopiæ Anchoram tenet. *ex*  
*Ind. Polatio.*
- APOLLINI AVGVSTO S. C. Apollo, dextra Pateram, sinistra Lyram.
- AVRELIVS CÆSAR AVG. PII F. COS. S. C. Caput M. Aurelij.
- BONI EVENTVS S. C. Figura nuda, dextra Pateram super Aram, sinistra Spicas.
- \* BONO EVENTVI S. C. Eodem Typo. *M. N.*
- \* CONCÓRDIÆ S. C. Antoninus, & Faustina in basibus iungunt dextras, infra Ara, propē quam  
 duæ aliæ Figuræ minores dextras iungunt. *Pain. Thesaur.*  
 ¶ Figura Stolata stans, singulis manibus tenens Signum  
 militare.
- CONCORDIA EXERCITVVM S. C. ¶ Figura stans, dextra Victoriolam, sinistra Signum militare.
- \* DIVA FAVSTINA. Caput Faustinae. *Pain. Thesaur.*  
 DIVA AVGVSTA FAVSTINA S. C. Caput Faustinae.
- FELICITAS AVG. S. C. Figura stans, dextra Caduceum, sinistra Ramum.
- GENI POP. ROMANI S. C. Genius stans, dextra Hastam, sinistra Cornucopiæ.  
*Numinis illius, quod Vrbi Romæ præset, verum nomen scrii Sacrorum lege prohibitum erat,  
 quod quidam T. R. Plebis enunciare ausus maiē habitus est. Hinc est, quod passim Numen  
 id GÊNIVS P. R. vocetur tantum vero nomine non prodito.*  
 ¶ Figura stans, dextra Ramum.
- GENIO SENATVS S. C. ¶ Figura stans, dextra Caduceum, sinistra ignotum quid.  
 ¶ Figura stans, dextra Ramum, sinistra Hastam. *J. C. Bidellij.*
- ANTONINVS AVG. PIVS P. P. TR. P. COS. III.
- \* IMPERATOR S. C. Sus cum Succulis sub Fico Ruminali. *Ind. Polatio.*  
 ¶ Sus cum Succulis sub Fico Ruminali.  
 ¶ Iupiter sedens, dextra Fulmen, sinistra Hastam.  
 ¶ Lupa, cum Romulo, & Remo lactantibus.  
 \* ¶ Lupa cum Romulo, & Remo lactantibus infra Arcum, velut in Cauer-  
 na. *Ind. Polatio.*
- IMPERATOR II. S. C. } Victoria singulis manibus gestans spolia.  
 } Victoria vtraque manu portendens Trophæum.  
 ¶ Figura stans, sinistra Pateram cum Frugibus, dextra Spicas.  
 \* ¶ Hercules, cum pelle Leonis in capite, dextra Clauam erectam, sinistra  
 Arcum. *Vaill. tom. 1. f. 75.*
- \* IMPERATOR II. S. C. ANCILIA. Duo Ancilia. *Ind. Cauotorta.*
- \* IMPERATOR II. S. C. Victoria gradiens, dextra Scutum, in quo BRITAN. *Angellon. f. 171. n. 14.*  
 ¶ Ancilia.
- IMP. II. S. C. Romulus, & Remus è Lupa lac sugentes.  
 ¶ Figura ambabus manibus Signum militare per transfuersum tenens.
- IMPERA . . . . TORIA S. C. Victoria, dextra Lauream, sinistra Palmam.
- ITALIA S. C. Vt superiores.
- ITALIA TR. P. COS. III. S. C. Vt superiores.
- IVNONI SOSPITÆ S. C. Figura stans, sinistra Bacillum, dextra Scutum.
- \* IVNONI SISPIÆ S. C. ¶ Eodem Typo. *Angellon. f. 171. n. 20.*  
 ¶ Figura stans, dextra Scipionem, sinistra Bacillum, cum Serpente.
- \* LIBERALITAS AVG. III. S. C. Imp. in suggestu Congiarium à Dea Liberalitate distributum aspi-  
 cit, infra Figura Congiarium accipiens. *Ind. Polatio.*
- \* MONETA AVG. Monetæ stantis Typus. *M. N.*
- OPI AVG. S. C. Figura sedens, dextra Hastam, sinistra imponens capiti.
- PAX AVGVSTI S. C. Figura stans, dextra Ramum, sinistra Cornucopiæ.
- \* PAX AVG. S. C. Eodem Typo. *Ex Ind. Polatio.*
- \* PIETATI AVGVSTI S. C. Figura stans, dextra inclinata, sinistra Puerum, quem gremio tenet,  
 ad pedes duo alij pueri. *M. N.*
- \* SICILIA COS. III. S. C. Figura capite Spicis ornato, dextra Laurum. *Ind. Cauotorta.*
- PROVIDENTIÆ DEORVM S. C. Fulmen alatum.
- REX ARMENIS DATVS S. C. Duæ Figuræ paludatæ stantes, alia Imp., alia Regis Armeniæ.
- ROMAE AETERNÆ S. C. Templum decem Columnis suffultum.
- SALVS AVG. S. C. Salutis Typi plures diuersi.
- \* SECVRITAS AVG. S. C. Figura sedens, sinistra Hastam puram, dextram capiti admouens. *M. N.*
- \* SECVRITAS PVBLICA S. C. Figura stans, dextra Hastam puram. *M. N.*

Dux

- \* Duz Figuræ sedentes in substructione, & aliz duz infra.  
 \* Figura pluribus Scutis insidens Galeata, & armata, dextra Victoriolam alatum, Sertum impo-  
 nentem Figuræ sedenti, *Indicæ Pellegrini Ascanij*.  
 S. C. } Capita Faustinz, & Antoninij.  
 } Figura sedens, dextra Victoriolam, ad lævam Scutum Proræ Navis insidens.  
 } Lupa cum Romulo, & Remo,  
 \* Spei Typus, *Ind. Cauotorta*.  
 S. P. Q. R. OPTIMO PRINCIPI S. C. In Laurea,  
 TIBERIS S. C. Fluij sedentis Typus.  
 \* TR. POT. COS. III. S. C. VIC. AVG. Quadrigæ Triumphales ductrice Victoria. *Angellou.*  
 } f. 171. n. 13.  
 \* TIBERIS. Vt superior. *Ind. Polatio*.  
 VENERI FELICI S. C. Templum decem Columnarum, in cuius aditu Figura sedet.  
 IMP. CÆS. T. AEL. HADRIAN. ANTONINVS AVG. PIVS P. P.  
 } Figura sedens, dextra duas Spicas super Panarium Spicis repletum, sini-  
 } tra Cornucopiæ,  
 } Seropha, cum Succulis in Theatro, vt videtur.  
 \* Figura Galeata sedens, dextra capiti adiuuens, sinistra Bacillum. *M. N.*  
 IMP. CÆS. ANTONINVS AVG. PIVS P. P. TR. P. COS. III.  
 PAX AVGVSTI S. C. Dea Pax, sinistra Cornucopiæ, dextra Ramum.  
 ANTONINVS AVG. PIVS P. P. in alio ANTONINVS AVGVSTVS. *Ind. Cauotorta*.  
 TR. P. III. COS. III. S. C. ITALIA, Vt superiores.  
 } TIBERIS. Tiberis sedentis simulacrum.  
 \* VICT. AVG. S. C. Victoria in Quadriga. *Ind. Polatio*.  
 IMP. CÆS. T. AEL. ANTONINVS AVG.  
 BRITANNIA S. C. Figura Montibus insidens, dextra Signum Militare, sinistra Hastam, & Peltam.  
 ANTONINVS AVG. PIVS P. P. TR. P. COS. III.  
 \* VICTORIA AVG. S. C. Victoria in Quadrigis. *Theof. Theopal.*  
 \* Faustina Consecrata in Equo Desultorio, ambabus manibus Facem tenens. *Num. Carpinens.*  
 \* TR. POT. COS. III. S. C. Figura Turrata Globo insidens, dextra Sceptum, sinistra Cornucopiæ.  
 } *Ex Ind. Polatio*.  
 \* Iupiter nudus, dextra elata cum Fulmine, sinistra Bacillum. *ibidem*.  
 ANTONINVS AVG. PIVS  
 \* P. P. TR. P. COS. III. Antoninus nudus Quadrigæ instans, sub Quadriga Hostes strati. *Musei*  
*Federiciani*.

## ANTONINVS PIVS TR. P. III. IV. COS. III. IMP. II.

COSS. *M. Poduceus Syloga Priscinus. T. Hoenius Severus.**A. P. C. 894.*  
*Christi 143.*

- ANTONINVS AVG. PIVS P. P. COS. III.  
 MONETA AVG. Figura stans, dextra Bilancem, sinistra Cornucopiæ.  
 PAX AVG. Figura stolata stans, dextra ramum Oleæ, sinistra Cornucopiæ.  
 ANTONINVS AVG. PIVS COS. III. P. P.  
 S. C. Spei Typus.  
 ANTONINVS AVG. PIVS TR. P. III.  
 MVNIFICENTIA S. C. *Capitolinus in Pio*. Centum Leones vna missione edidit.

## ANTONINVS PIVS TR. P. IV. V. COS. III. IMP. II.

COSS. *L. Cuspius Rufinus. L. Statius Quadratus.**A. P. C. 895.*  
*Christi 143.*

- ANTONINVS AVG. PIVS P. P.  
 TR. P. COS. III. Figura sedens porrigens Pateram.  
 ANTONINVS AVG. PIVS P. P.  
 TR. POT. COS. III. S. C. Mars Rheam Siluiam compressurus accedit. *Ad originem Urbis Ro-*  
*ma referendus, vt & alij cum Romulo, & Remo.*  
 \* Duplex Cornucopiæ Caduceo medio. *M. N.*  
 COS. III. S. C. Noctua, Aquila, Pavo.  
 ANTONINVS AVG. PIVS P. P. TR. P. in alijs absque TR. P.  
 \* Aquila, Pavo, Noctua. *M. N.*  
 \* Iupiter nudus stans, dextra Hastam, sinistra Fulmen, ad sinistrum pedem Aquila, ad  
 dextrum Ara accensa, in qua sculpta est Lupa, cum Romulo, & Remo.  
 COS. III. S. C. } Figura stolata stans, dextra Pateram, sinistra Hastam,  
 } Ianus dextra Hastam.  
 } Figura stans, dextra elata, sinistra Cornucopiæ.  
 \* Figura stans, Pateram porrigens Serpenti ex Ara exillenti, sinistra Parazoniū. *M. N.*  
 } Mars Gradivus, cum Scuto, & Hasta, antè quem procumbit Figura mul.  
 } Mars Gradivus, cum Trophæo, & Hasta.  
 TR. POT. COS. III. S. C. } Spei Typus.  
 \* } Figura muliebris Galeata sedens, dextra ceruici, læua gonui admota.  
 } *Ind. Cauotorta*.  
 } Quatuor signa Pontificalia.  
 } Figura sedens, iuxta Sellam Pavo, dextra quid ignotum, sinistra Bacillum.  
 \* HONORI AVGVSTI COS. III. S. C. Figura radiata stans, dextra Ramum portendens, sinistra  
 Cornucopiæ. *Angell. f. 172. n. 29.*

ANTO-

# ANTONINVS PIVS.

197

ANTONINVS PIVS TR. P. V. VI. COS. III. IMP. II.

*COSS. C. Bellinius Torquatus. Ti. Claudius Atticus Herodes.*

*A.V.C. 896.  
Christi 143.*

*Aur.* \* COS. III. Currus Triumphalis, suprà quem Antoninus cum duabus Icunculis. *Vaill. Tom. 2. f. 78.*

*Ar.* \* ASIA COS. III. Vt superiori Anno. *Num. Arscot. Tab. 41. n. 24.*  
\* ITALIA. Figura insidens Globo, sinistra Sceptrum, dextra Cornucopiz. *P. Minij.*  
\* IMPERATOR II. Victoria gradiens ambabus manibus Trophæum. *Num. Arscot. tab. 41. n. 14.*  
\* Mars Gradivus, dextra Hastam, sinistra Trophæum. *ibidem n. 23.*  
TR. POT. COS. III. \* | Quadriga Triumphalis, in qua Imp., dextra Aquilam Consularem, antè  
L Imp. duo pueruli stantes in Curru. *ibidem tab. 42. n. 2.*

*Æ.* \* P. M. TR. P. COS. III. S. C. Æneas gradiens, sinistro humero Patrem Anchisem ferens, dextra trahens Iulium filium, Galericulo Phrygio ornatum, dextra Scipionem. *Oysel. tab. 76. n. 12.*  
*Ad pietatem Antonini indicandam cusus Nummus hic. Socerum enim languidum manu subleuans, & Adoptionem ex Pietate, & PII nomen meruit.*

\* TR. POT. COS. III. S. C. ) PVDICITIA. Sedens. *Par. Ind. f. 12.*  
\* ) Pallas stans, *ibidem.*  
\* ) Caduceum, & Claua. *ibidem.*  
\* ) Aquila Coronam gestans. *ibidem.*

\* S. C. Æneas humeris Patrem Anchisem ferens, dextra Ascanium Filium Pileo Phrygio ornatum, ducit. *Vaill. tom. 1. f. 76.*

ANTONINVS TR. P. VI. VII. COS. DES. III. IMP. II.

*COSS. Lollianus Auius. C. Ganus Maximus.*

*A.V.C. 897.  
Christi 144.*

*Ar.* ANTONINVS AVG. PIVS P. P.  
COS. III. DES. III. | Figura Galeata stans, dextra Hastam, sinistra Clauam.  
L Figura Stolata stans, dextra Ramum, sinistra Cornucopiz.

*Æ.* ANTONINVS AVG. PIVS P. P.  
TR. P. COS. III. DES. III. S. C. Figura stans, dextra Pateram, cum Serpente, sinistra Temonem.  
\* AVRELIVS CÆS. AVG. PII F. COS. DES. II. S. C. Caput M. Aurelij. *M. N.*  
ANTONINVS AVG. PIVS P. P. TR. P. COS. III.

\* DES. III. S. C. ) Figura mul. sedens, dextra Pateram porrigens Serpenti Aræ circumuoluto, sinistra  
nixa Temoni Nautis, sub quo Globus. *Musei Bidellij.*  
L Figura stans ad Aram, cum Serpente, dextra Pateram, sinistra Temonem cum  
Globo. *Num. Fasch.*

\* TR. POT. COS. DES. . . . S. C. Figura stans, dextra Nautis Temonem Globo imponens, sinistra Cornucopiz. *Ex Ind. Polatio.*

ANTONINVS PIVS TR. P. VII. VIII. COS. III. IMP. II.

*COSS. Antoninus Aug. IIII. M. Aurelius Caf. II.*

*A.V.C. 898.  
Christi 145.*

*Liberalitas III., & IV. Templum Dini Aug. restitutum.*

*Aur.* ANTONINVS AVG. PIVS P. P. IMP. II.  
COS. IIII. Figura Stolata, dextra Globum.

ANTONINVS AVG. PIVS P. P.  
| Imp. togatus, dextra Globum.  
COS. IIII. ) Figura stans, dextra Bilancem, sinistra Hastam.  
Ara, suprà quam Fulmen Iouis.  
L Figura Stolata, dextra Ibicem, sinistra Caduceum.

TR. POT. COS. IIII. Roma sedens, dextra Victoriolam, sinistra Hastam.  
ANTONINVS AVG. PIVS P. P. TR. P. COS. IIII.  
LIB. IIII. Imp. distribuens Congiarium.

\* *TEMPLVM DIVI AVG. RESTIT.* Templum octo Columnarum. *ex Thes. Manroceno I.C. Bon.*

*Ar.* ANTONINVS AVG. PIVS P. P. TR. P. COS. IIII.  
GENIO SENATVS.  
ANTONINVS AVG. PIVS P. P.  
| Figura Stolata stans, dextra Bilancem, sinistra Hastam.  
Duz dextræ iunctæ, cum duabus Spicis tenentes Caduceum.  
| *TEMPLVM DIVI AVG. REST.* Templum, in quo duæ Figuræ sedentes. *Ex*

COS. IIII. ) *Oysel. tab. 107. n. 4.*  
\* Figura Stolata stans, dextra Pateram, sinistra Hastam.  
\* | Nexus manuum, Caduceo, & duabus Spicis medijs. *M. N.*  
\* | Mensa, cum Fulmine. *M. N.*

TR. POT. COS. IIII. ) LIB. IIII. Congiarium datum Populo:  
Figura, dextra Signum militare, sinistra Caduceum.  
Figura stans, dextra Tesseram, sinistra Cornucopiz.  
LIB. IIII. Eodem Typo.

ANTONINVS AVG. PIVS P. P. TR. P.  
COS. IIII. | Quadrigæ Triumphales.  
L Figura stans, dextra Bilancem, sinistra Hastam.

Ddd

ANTO-

ANTONINVS AVG. PIVS P. P. TR. POT. VIII.

\* AVRELIVS CAESAR AVG. PII F. COS. II, Caput M. Aurelij. *M. N.*

\* PAX AVG. COS. III. Figura stans, dextra Facem, qua arma comburit. *Tristan. tom. 1. f. 594.*

\* COS. III. Figura, dextra Spicas, sinistra Rostrum Navis tangens. *P. Minij.*

\* HONORI AVG. COS. III. Figura Palliata stans, dextra Ramum, sinistra Cornucopiae. *Num. Arscot. tab. 42. n. 8.*

\* LIBERALITAS AVG. III. COS. III. Figura stans, dextra Tesserā, sinistra Cornucopiae. *P. Minij.*

\* PIETATI AVG. COS. III. Figura stans, duos pueros vlnis complectens, cum duobus alijs ad pedes stantibus. *P. Minij.*

\* SALVTI AVG. COS. III. Figura stans, dextra Hastam, sinistra Pateram antē Aram, propē quam Serpens. *P. Minij.*

\* TR. POT. COS. III. Figura stans, sinistra Cornucopiae, dextra Ramum. *P. Minij.*

*E.* ANTONINVS AVG. PIVS P. P. IMP. II.

COS. III. S. C. Figura stans, dextra Spicas super Panarium, sinistra Temonem.

ANTONINVS AVG. PIVS P. P. TR. P. COS. III.

APOLLINI AVGVSTO S. C. Apollo, dextra Pateram, sinistra Lyram,

\* (Dux Figura iungentes dextras, quarum alla Victoriolam tenet, inter has duæ aliæ minores iunctis dextris super Aram. *Num. Fascb.*

\* ) Figura Palliata, capite instar Solis radiato stans, dextra Flagrum, sinistra Iaculum. *Angellon. f. 172. n. 34.*

\* FELICITAS AVG. S. C. Figura stans, dextra Delphinum, sinistra Caduceum longum. *M. N.*

*Antonini Py Felicitatem in Imperio ostendit mulier uno partu quinque liberos enixa, item quod in Mysia in arborum cacuminibus Hordeum natum est.*

\* GENIO SENATVS S. C. Genius stans, dextra Ramum, sinistra Hastam puram. *Ind. Cauotorta.*

\* ( Figura stans, dextra Tesseram, sinistra Cornucopiae. *M. N.*

\* LIBERALITAS AVG. S. C. I Imp. in substructione, cui assistit alia Figura, dextra Tesseram, sinistra Cornucopiae, infra alia Figura stat. *M. N.*

LIBERALITAS AVGVSTI COS. III. S. C. Imp. distribuens Congiarium,

ROMÆ AETERNÆ S. C. Templum.

SALVS AVG. S. C. Salutis Typus.

SALVS AVGVSTI S. C. Figura dextra Pateram super Aram, ex qua Serpens erumpit, sinistra Temonem cum Globo.

SECVRIT. S. C. Figura stans, dextra Hastam, sinistro brachio Columnæ nixa.

( Figura Galeata sedens, sinistra Hastile, cum Clypeo, dextra Victoriolam,

Figura, dextra Pateram, sinistra Lyram,

\* ) Securitatē sedentis Typus. *M. N.*

\* S. C. ) Mars Gradivus, dextra Hastam, sinistra Spolia, seu Trophæum. *M. N.*

\* ) Pallas stans, dextra Hastam longam, sinistra Clypeum. *Ind. Cauotorta.*

\* ) Pallas stans, dextra Iaculum, sinistra Scutum. *M. N.*

\* ) Iupiter stans nudus, dextra Victoriolam, sinistra Hastam, hinc Arbor, illinc ad pedes Aquila, & Ara. *Tristan. Tom. 1. f. 585.*

\* TR. POT. . . . COS. III. S. C. Figura insidens Spolijs, dextra Globum, sinistra Hastam. *M. N.*

\* Dux Figure seminudæ sedentes, cum Satyro stante à tergo, antē vnā harum Figura virilis genuflexa, quasi aliquid exceptura, propē has Figura mulieris dextra elata, sinistra Infantem fascijs inuolutum attollens, propē hanc alia Figura infans Tubam, & alia cum Scuto. *Sequinus f. 118.*

*Putat Eruditissimus Antiquarius, hoc Nummo Faustina Paruum indicari, sed, iam tertio Antonini Consulatu, mortua erat Faustina.*

. . . . Bigæ Triumphales insidente Imperatore.

Esculapius sedens cum Baculo, & Serpente, cum Salute stante cum Serpente.

\* Diana Stolata stans, dextra Hastam, sinistra Caprium. *Nummus Caprianus,*

ANTONINVS AVG. PIVS P. P. TR. P.

BRITANNIA COS. III. S. C. Figura Spolijs insidens, dextra capiti admota, antē quam Vexillum, & Clypeus. *Ex Vaill. Tom. 1. f. 72.*

( Figura, dextra Temonem, sinistra Vasculū cum Spicis, sinistro crure Protæ imposito.

Figura sedens, dextra Bacillum, sinistra capiti admoventis.

Figura stans, dextra Ramum, sinistra Bacillum.

\* COS. III. S. C. ) Figura Apollinis radiata, dextra Ramum, sinistra Hastam. *Ex Ind. Polatio.*

\* ) Figura ad Aram, dextra Pateram potrigens Serpenti, sinistra Temonem cum Globo. *M. N.*

\* ) Imp. Togatus, & Velatus ad Aram sacrificans. *Ex Ind. Polatio.*

\* COS. III. LIBERAL. . . . S. C. Ut inferiores. *M. N.*

\* S. C. ( Figura Militari Paludamento dextra elata, sinistra Hastam. *M. N.*

\* ) Puer insidens Capræ. *Vaill. Tom. 1. f. 74.*

\* Quadrigæ Triumphales, in quibus Imp. sinistra manu Hastam cum Trophæo. *Ind. Cauotorta.*

HONORI AVG. COS. III. S. C. Figura dextra Ramum, sinistra Cornucopiae.

\* ) Imp. sedens in substructione, cum duabus Figuris stantibus, quarum vna, dextra Tesseram, sinistra Cornucopiae tenet, infra alia vestem leuans. *M. N.*

\* ) Congiarium cum tribus Figuris. *Pat. Ind. f. 14.*

PAX AVG. COS. III. S. C. Figura Stolata stans, dextra Facem in Spolia immittens, sinistra Cornucopiae.

ANTONINVS AVG. PIVS P. P.

\* ) Figura stans, dextra Bilancem, sinistra Cornucopiae. *Ex Ind. Polatio.*

Figura Stolata stans, dextra Bilancem, sinistra Hastam.

\* ) Hercules nudus, dextra Clauam, sinistra Sagittas cum Leonis exuvijs. *Angellon, f. 172. n. 3.*

\* COS. III. S. C. ) Lupa sub Porticu lactans Romulum, & Remum. *Ex Ind. Polatio.*

Quadrigæ Triumphales.

PAX

PAX AVG. COS. III. S. C. Figura Stolata, sinistra Cornucopiæ, dextra Clauam.

TEMPLVM DIVI AVG. REST. COS. III. S. C. Templum cum duabus Figuris in medio eiusdem.

\* Figura muliebris stans, dextra elata, sinistra vestem ex humeris pendulam tenens. *Ind. Polatio.*

TR. POT. COS. III. S. C. ) \* Figura stans, dextra Globum ad pedes stantem indicat, sinistra Hastam. *Ind. Pellegrini Ascanij.*

\* Figura Stolata, dextram portendens, sinistra Hastile.

\* Figura Palladis stans radiata, dextra Iaculum vibrans, sinistra Scutum. *Ind. Cautortia.*

\* LVICT. AVG. Quadriga à Victoria vecta. *Thef. Theopol.*

\* Caduceum alatum in medio duo Cornucopiæ. *Ind. Polatio.*

TR. P. COS. III. S. C. ) \* Figura stans, dextra Temonem, ad leuam Panarium cum Spicis, lauoq; pede Proram Nauis calcans. *Ind. Cautortia.*

\* Figura muliebris dextra expansa, sinistra Lituum tenens. *ibidem.*

\* Figura insidens duobus Cornubuscopijs, dextra Sceptrum, sinistra Cornucopiæ, *Ex Ind. Polatio.*

ANTONINVS AVG. PIVS TR. POT. VIII. S. P. Q. R. OPTIMO PRINCIPI.

\* COS. III. Hercules nudus, dextra Pateram, sinistra Clauam, cum Leonis exuuijs ad Aram sacrificans antè Templum, propè Aram Figura Taurum tenens, & duæ aliæ cum malleo assistentes. *Sivadaf. 64.*

IMP. CÆS. T. AEL. HADR. ANTONINVS PIVS P. P. IMP. II.

\* COS. III. ROMA S. C. Roma Scuto insidens, cum attributis. *M. N.*

ANTONINVS AVG. PIVS P. P. TR. P. IMP.

\* TEMPORVM FELICITAS S. C. COS. III. Duplex Cornucopiæ cum capitibus puerillis filiorum Antonini Pij. *Ind. Cautortia.*

ANTONINVS AVG. PIVS P. P. IM. . . . .

\* COS. III. S. C. Figura mul. seminuda sedens, dextra aliquid tenens consumptum, sinistra scdi nixa. *Ind. Cautortia.*

\* LIBERTAS AVG. COS. III. S. C. Libertatis stantis, cum Pileo Typus. *Ind. Pellegrini Ascanij.*

ANTONINVS AVG. PIVS P. P. IMP.

HONORI AVG. COS. III. S. C. Figura Stolata stans, dextra Ramum, sinistra Cornucopiæ.

ANTONINVS PIVS TR. P. VIII, IX, COS. III. IMP. II.

COSS. *Sex. Erucius Clarus. Cn. Claudius Senerus.*

*A.P.C. 899. Christi 146.*

Ar. IMP. CÆS. T. AEL. HADR. ANTONINVS AVG. PIVS. P. P. TR. P. IX. COS. III. *Golzins 47.*

ANTONINVS PIVS TR. P. IX. X. COS. III. IMP. II.

COSS. *M. Valerius Largus. M. Valerius Messallinus.*

*A.P.C. 900. Christi 147.*

Ar. ANTONINVS AVG. PIVS P. P. TR. P. X.

COS. III. ) Figura stans, dextra duas Spicas, sinistra Temonem, ad dextrum crus Ara parua. )  
 ) Figura Stolata stans, dextra Hastam, sinistra Cornucopiæ.

Ar. ANTONINVS AVG. PIVS P. P.

\* TR. POT. X. COS. III. S. C. Figura mul. stans, dextra elata cum Ramo, sinistra Globum, suprà quem Auis cum Icuncula. *Ind. Cautortia.*

ANTONINVS PIVS TR. P. X. XI. COS. III. IMP. II.

COSS. *C. Bellinius Torquatus II. M. Saluius Iulianus II.*

*A.P.C. 901. Christi 148.*

*Liberalitas V. Vota Decennalia suscepta.*

Ar. ANTONINVS AVG. PIVS P. P. TR. P. XI.

COS. III. LIB. V. Figura stans, dextra Tesseram Frumentariam, sinistra Cornucopiæ. )  
 ) Figura Stolata, dextra Bilancem, sinistra Cornucopiæ.

Ar. ANTONINVS AVG. PIVS P. P. TR. P. XI.

) Figura stans, dextra Pateram super Aram, ex qua erumpit Serpens, sinistra Cornucopiæ. )  
 ) Figura stans, dextra duas Spicas super Modium, sinistro Baculo tangens Aquilam,

COS. III. ) Figura Stolata, dextra duas Spicas, sinistra imponens vasi Frumentario. )  
 ) Figura Stolata stans, dextra Pateram, sinistra Hastam.

) Figura stans, dextra duas Spicas, sinistra Cornucopiæ.

PRIMI DECENNALES. In medio Coronæ.

ANTONINVS AVG. PIVS P. P.

\* VOTA SVSCEP. DECENN. Figura ad Aram sacrificans, *M. N.*

\* VOTA SVSCEPTA X. COS. III. Figura stans, dextra Pateram, Tripodi imponens. *P. Minij.*

Ar. ANTONINVS AVG. PIVS P. P. TR. P. XI.

ANNONA AVG. COS. III. S. C. Figura stans, dextram portendens, cum duabus Spicis supra vas Spicis repletum, sinistra Vomercem.

) VOTA. Ad pedes Figuræ sacrificantis,

COS. III. S. C. ) Quatuor Anni Tempora, quatuor Puerulis designata.

\* Uimp. Velatus sacrificaturus. *Ind. Polatio.*

PRIMI DECENNALES COS. III. S. C. In Laurea,

ANTO.

ANTONINVS PIVS.

TR. P. XI. COS. III. S. C. Figura stans, dextra Caduceum, sinistra Hastam.

IMP. AELIVS CÆS. ANTONINVS AVG. PIVS.

\* TR. POT. XI. COS. III. S. C. Figura stans, dextra Temonem cum Globo, sinistra Vestem leuans. *M. N.*\* LIBERALITAS AVG. V. S. C. Figura stans, dextra Tesseram, sinistra Cornucopiæ. *ex Ind. Polatio.*

ANTONINVS PIVS TR. P. XI. XII. COS. III. IMP. II.

COSS. *Sex. Cornel. Scipio Orfitus. Q. Nonnius Priscus.*A.P.C. 902.  
Christi 149.

A. ANTONINVS AVG. PIVS P. P. TR. P. XII.

Figura stans, dextra Caduceum, sinistra Cornucopiæ.

Figura Stolata stans, dextra Pateram Tripodi imponens.

Figura stans, dextra Pateram, sinistra duas Spicas.

COS. III. ) Figura stans, dextra Spicas imponens Modlo, in quo aliæ Spicæ, sinistra Aratrum.

Salutis Typis, dextra Pateram, cum Serpente, sinistra Temonem.

Figura Stolata stans, dextra Baculo tangens Temonem, sinistra Cornucopiæ.

\* Figura stans, dextra Congium. *P. Minij.*\* Figura nuda stans, dextra Pateram. *P. Minij.*

A. ANTONINVS AVG. PIVS P. P. TR. P. XII. in alijs deest P. P.

Saturni Templum.

\* Figura stans, dextra Bacillum, sinistra Cornucopiæ. *Ind. Polatio.*

Figura dextra Bilancem, sinistra Cornucopiæ.

FELICITAS AVG. Figura stans, dextra Hastam, sinistra Caduceum.

FELICITAS. ) Figura, dextra Bacillum, sinistra Cornucopiæ.

Figura, dextra Caduceum, sinistra Flores, &amp; Fructus in gremio.

COS. III. S. C. ) MVNIFICENTIA AVG. ) Elephas.

\* ) Figura dextra Pateram, sinistra Hastam puram, ad pe-

dem dextrum Tigris. *Ex Pat. Ind. f. 13.**Explicat hos Nummos Capitolinus in Pio scribens. Edita munera, in quibus Elefantos, & Crocutas, & Sterpsicerotas, & Crocodilos, atque etiam Hippopotamos, & omnia ex toto Terrarum Orbe, cum Tigridibus exhibuit.*

TEMPORVM FELICITAS, Duplex Cornucopiæ, cum duobus capitibus utrinque impositis.

ANNONA AVG. COS. III. Figura stans, dextra Spicas super Panarium, sinistra Aratrum.

\* FELICITAS AVG. S. C. Figura stans, dextra Caduceum, sinistra Ramum. *Musæi Cospiani.*

ANTONINVS AVG. PIVS P. P. TR. P. IMP. II.

\* FORTVNA OBSEQVENS COS. III. S. C. Figura stans, dextra Temonem Puppi Nauis impositum tenens, ac eadem manu Pateram tenet, sinistra Cornucopiæ. *Ind. Polatio.*\* SALVS AVG. S. C. Figura stans ad Aram, cum Patra, & Serpente. *ibidem.*

TR. POT. XII. COS. III. S. C. Figura Stolata stans, dextra duas Spicas, sinistra Temonem.

ANTONINVS AVG. PIVS P. P. TR. P. XII.

\* Absque Epigraphe. Vulcanus sedens, dextra Malleum, sinistra Fulmen Palladi Galeatæ stanti porrigit, inter has Figuras Incus cum Casside, ponit Palladem ramus Oleæ, ad pedes Scutum. *Pat. Thesaur.*

ANTONINVS PIVS TR. P. XII. XIII. COS. III. IMP. II.

COSS. *Romulus Gallicanus. Antistius Vetus.*A.P.C. 903.  
Christi 149.

A. ANTONINVS AVG. PIVS P. P. TR. P. XIII.

Figura virilis stans, dextra Pateram, sinistra ignotum quid.

Figura dextra Temonem, sinistra Cornucopiæ.

COS. III. ) Figura, dextra Caduceum, sinistra Cornucopiæ.

\* ) Figura nuda virilis, dextra Pateram, sinistra Spicas. *M. N.*\* ) Figura muliebris stans, dextra Pateram porrigit Serpenti ex Ara profilianti, sinistra Temonem cum Globo. *M. N.*

A. ANTONINVS AVG. PIVS P. P. TR. P. XIII.

ANNONA AVG. S. C. Figura, dextra Spicas super Panarium, sinistra Cornucopiæ.

\* INDVLGENTIA AVG. COS. III. S. C. Indulgentia sedens, dextram porrigens, sinistra Hastam puram. *Ind. Cautortia.*

LIBERTAS COS. III. S. C. Libertatis stantis Typus, cum Pileo.

PIETATI AVGVSTI COS. III. S. C. Figura stans cum quatuor Puerulis.

\* PIETATI AVG. COS. III. S. C. Figura, cum Puerulis duobus hinc inde, dextra Globum tenens. *Ex Ind. Polatio.*

S. P. Q. R. AMPLIATORI CIVIVM. In Corona Ciuica.

S. P. Q. R. AN. F. F. OPTIMO PRINCIPI PIO. In Laurea.

IMP. CÆS. T. AEL. HADRIAN. ANTONINVS AVG. PIVS P. P.

ANNONA AVG. Figura sedens, vt superior.

\* TR. POT. XIII. COS. III. S. C. ) ROMA. Figura insidens Clypeo, dextra Sceptum. *M. N.*

) Figura sedens, dextra duas Spicas tenens super Panarium Spicis repletum, sinistra Cornucopiæ.

ANTONINVS AVG. PIVS P. P. TR. POT. XIII.

\* S. P. Q. R. OPTIMO PRINCIPI S. C. In Laurea. *Ind. Cautortia.*\* PIETATI AVG. COS. III. S. C. Figura stans, duos Pueros vlnis tenens, & duos ad pedes habens. *Ind. Polatio.*

AN-

ANTONINVS PIVS TR. P. XIII. XIV. COS. IIII. IMP. II.

COSS. Sex. Quintilius Condianus. Quintilius Maximus.

A.V.C. 904.  
Christi 151.

- An.** IMP. CÆS. T. AEL. HADR. ANTONINVS AVG. PIVS P. P.  
TR. POT. XIII. COS. IIII. PAX. Figura Stolata, dextra Ramum, sinistra Hastam.  
ANTONINVS AVG. PIVS P. P. TR. P. XIII.  
LAETITIA COS. IIII. } Duæ Figuræ Togatæ, quarum vna dextra duas Spicas tenet, altera sinistra Globum.  
\* } Figura muliebris stans, Spicas dextra gerens, læua Pomum, & cuius gremium Puerulus amplectitur. *Ex Museo Ruzini I. C. Bon.*
- Ar.** IMP. CÆS. T. AEL. HADR. ANTONINVS AVG. PIVS P. P.  
TR. POT. XIII. COS. IIII. PAX. Figura Stolata, dextra Ramum, sinistra Hastam.  
LTRANQ. Figura Stolata stans, dextra Temonem, sinistra duas Spicas.  
ANTONINVS AVG. PIVS P. P. TR. P. XIII.  
COS. IIII. Figura sedens, dextra Temonem, sinistra Cornucopiæ.
- Ab.** IMP. CÆS. T. AEL. HADR. ANTONINVS AVG. PIVS P. P.  
ANNONA AVG. Figura sedens, dextra Spicas coram Panario, sinistra Cornucopiæ.  
IVSTITIA. Figura sedens, dextra Pateram, sinistra Hastam.  
\* TR. POT. XIII. COS. IIII. S. C. } MON. AVG. Monetæ stantis Typus. *Musæi I. C. Bidellij.*  
\* } Templum octo Columnarum, in cuius medio Figuræ duæ sedentes, quarum vna Hastam tenet; extrâ Columnas duæ Figuræ. *Angellon. f. 172. n. 44.*  
PIETAS. }  
ROMA. Roma sedens, dextra Pilum, sinistra Columnæ nixa.  
\* MON. AVG. TR. POT. XIII. S. C. Monetæ stantis Typus. *ex Ind. Polatio.*  
ANTONINVS AVG. PIVS P. P. TR. P. XIII.  
Quadrigæ aurigante Imperatore, cum Fluij cuiusdam simulacro ponè decumbente.  
COS. IIII. S. C. Figura dextra Bilancem, sinistra Cornucopiæ.  
\* TR. P. XIII. COS. IIII. S. C. MON. AVG. Figura stans, dextra Bilancem, sinistra Cornucopiæ. *M. N.*  
ANTONINVS AVG. PIVS P. P.  
TR. POT. XIII. \* } Nexus manuum, in cuius medio duæ Spicæ cum Papauere. *M. N.*  
COS. IIII. S. C. \* } Deus Terminus, duplici facie, mascula, alia foemina. *M. N.*  
\* } Imp. Eques dextra Hastam. *Vaill. tom. 1. f. 77.*

ANTONINVS PIVS TR. P. XIV. XV. COS. IIII. IMP. II.

COSS. M. Acilius Glabrio. M. Valerius Hemullus.

A.V.C. 905.  
Christi 152.

- Ar.** ANTONINVS AVG. PIVS P. P. TR. P. XV.  
COS. IIII. Figura Stolata stans, dextra Globum tenens.  
IMP. CÆS. T. AEL. HADR. ANTONINVS AVG. PIVS P. P.  
PAX. Figura Stolata, dextra Ramum portendens, sinistra Hastam.  
PIETAS. } Pietatis Typus coram Ara.  
TR. POT. XV. COS. IIII. } Figura Stolata stans coram Ara, sinistra Pateram cum Frugibus.  
} Figura Stolata, dextra Globum.  
LTRANQ. Figura Stolata, dextra Temonem, sinistra Spicas.  
COS. IIII. Duæ dextræ iunctæ Spicis, & Caduceo medijs.
- Ar.** ANTONINVS AVG. PIVS P. P. TR. P. XV.  
Figura stans, dextra Temonem, sinistra Cornucopiæ.  
COS. IIII. } Figura Stolata stans, dextra duas Spicas, sinistra Vasculum cum Spicis.  
} Figura stans, dextra Ampullam, sinistra Statuam.  
\* SALVS AVG. COS. IIII. Figura stans ad Aram, dextra Pateram, sinistra Hastam. *Num. Fesch.*  
ANTONINVS AVG. PIVS P. P.  
TR. P. XV. COS. IIII. PIETAS. Figura Stolata stans, dextra tenens veluti Caniculam, sinistra Pateram cum Frugibus, ad pedes Ara.
- Ab.** \* TR. POT. XV. COS. IIII. Figura stans. *P. Minij.*  
IMP. CÆS. T. AEL. HADR. ANTONINVS AVG. PIVS P. P.  
\* } ANNONA AVG. Figura muliebris sedens, dextra Spicas coram Panario, sinistra Cornucopiæ.  
TRIB. POT. XV. COS. IIII. S. C. }  
ROMA. Roma sedens.  
} Figura sedens, dextra Globum, cui Victoria à tergo Lauream imponit.  
} Figura sedens, dextra Globum, cui Victoria Galeam imponit.  
TR. POT. XV. \* } ANNONA AVG. Figura stans ambabus manibus Spicas, sinistram super Panarium Spicis plenum inclinans, Panarium verò Proræ Nauis impositum est. *M. N.*  
COS. IIII. S. C. }  
\* } Figura Equestris dextra elata, sinistra Sceptrum. *M. N.*  
ANTONINVS AVG. PIVS P. P. TR. P. XV.  
\* COS. IIII. S. C. Figura stans, dextra Temonem, sinistra Cornucopiæ. *Musæi Cospiani.*  
SALVS AVG. COS. IIII. S. C. Salus stans ad Aram cum Serpente, dextra Pateram.  
\* . . . . . S. C. Figura stans, dextra Hastam, sinistra Pateram super Aram portendens. *Musæi Cospiani.*
- \* TR. POT. XV. COS. IIII. S. C. ANNONA AVG. Figura sedens, dextra Spicas, sinistra Cornucopiæ, ad pedes Congium cum Spicis. *Ex Ind. Polatio.*

Ecc

AN-



ANTONINVS AVG. PIVS P. P. TR. P. COS. . . . .

\* FELICI . . . . S. C. Templum decem Columnarum, in cuius medio simulacrum cuiusdam Dei.  
*Musæi Cospiani, cuius eruditissimus Auctor legendum putat ROMÆ FELICI.*

ANTONINVS PIVS TR. P. XV. XVI. COS. III. IMP. II.

COSS. *Brutius Presens. A. Iunius Rufinus.*

*A.P.C. 906.  
Christi 153.*

*Ar.* ANTONINVS AVG. PIVS P. P. TR. P. XVI.  
 } Victoria Lauream imponens Imp. sedenti, qui ramum Lauri porrigit Figuræ assistenti.  
 } Vesta stans, sinistra Palladium, dextra Capedunculam.  
 COS. III. \* } Figura stans, dextra Simpulum, sinistra Cornucopiæ. *Musæi Dania.*  
 } Figura stans, dextra duas Spicas, sinistram imponens Aræ.  
 } LIBERALITAS AVG. Figura diffundens Cornucopiæ.

ANTONINVS AVG. PIVS . . . . .  
 } Figura Stolata stans, dextra Globū, sinistra Cornucopiæ.  
 } Figura muliebris stans, læua Contum, dextra Radium,  
 } quo Globum tangit.

ANTONINVS AVG. PIVS P. P. TR. P. XVI.  
 COS. III. } Vesta sedens, dextra Capedunculam, sinistra Trophæum.  
 } Figura stans, dextra Temonem cum Globo, sinistra Cornucopiæ.

*Æ.* ANTONINVS AVG. PIVS P. P. TR. P. XVI.  
 } ANNONA AVG. Figura Togata stans inter duo Panaria cum Spicis, sinistra  
 } ramum Lauri.  
 } INDVLGENTIA AVG. Figura sedens, dextra elata, sinistra Hastam puram.  
 COS. III. S. C. } SALVS AVG. Figura stans, dextra Pateram super Aram, sinistra Hastam puram.  
 } SALVTI AVG. Eodem Typo.  
 \* } Figura Militaris Galeata stans, dextra Hastam, sinistra Scutum. *M. N.*  
 } Figura insidens spolijs, cuius capiti Victoria manum imponit, & alia quædam eidem  
 } porrigit Florem, aut Lauream.

TR. POT. XVI. COS. III. S. C. Figura stans, dextra Temonem.  
 IMP. CÆS. T. AEL. HADR. ANTONINVS AVG. PIVS P. P.  
 TR. POT. XVI. } Figura stans, dextra Temonem cum Globo, sinistra Cornucopiæ. *M. N.*  
 COS. III. S. C. \* } Figura stans, dextra Temonem cum Globo, sinistra Cornucopiæ, genu sinistro  
 } elevanto, supra dimidiatam Navim pedem imponit. *Musæi I. C. Bidellij.*

ANTONINVS PIVS TR. P. XVI. XVII. COS. III. IMP. II.

COSS. *L. Aelius Verus Cæs. Sextilius Lateranus.*

*A.P.C. 907.  
Christi 154.*

*Liberalitas VII.*

*Ar.* ANTONINVS AVG. PIVS P. P. TR. P. XVII.  
 } Figura Stolata stans, dextra Globum.  
 COS. III. } Figura sedens, dextra elata, sinistra Bacillum.  
 } Figura muliebris, dextra Spicas portendens, sinistram imponens Panario.  
 PROVIDENTIA COS. III. Figura muliebris, dextra baculo incumbit, cuius apex in Lituum flecti-  
 tur, læua Globum radio tangit.

*Ar.* ANTONINVS AVG. PIVS P. P. TR. P. XVII.  
 \* } Figura stans, dextra Pateram tenens super Aram accensam, sinistra Palladium. *Musæi  
 Dania.*  
 COS. III. } Vesta, dextra Capedunculam, sinistra Palladium.  
 \* } Figura muliebris stans, sinistra Cornucopiæ, dextra Temonem, cum Globo ad pedes.  
 } *Musæi Dania.*

IMP. CÆS. T. AEL. HADR. ANTONINVS AVG. PIVS.  
 P. P. TR. P. XVII. COS. III. *Golzins.*

ANTONINVS AVG. PIVS P. M. TR. P. XVII.  
 \* LIBERALITAS VII. COS. III. Figura stans, dextra Congium, sinistra Cornucopiæ. *M. N.*

*Æ.* ANTONINVS AVG. PIVS P. P. TR. P. XVII.  
 \* ANNONA AVG. COS. III. S. C. Figura stans, dextram imponens Panario Spicis repleto,  
 sinistra Ramum, sub quo aliud vas fructibus plenum. *M. N.*  
 \* COS. III. S. C. Quatuor pueruli, quatuor Anni Tempora referentes, cum attributis. *Ind. Polatio*  
 FELICITAS COS. III. S. C. Figura stans, dextra Pilum.  
 \* INDVLGENTIA AVG. COS. III. S. C. Figura sedens, dextra Pateram, sinistra Hastam. *M. N.*  
 LIBERTAS COS. III. S. C. } Libertatis Typus, dextra Pileum, sinistra Hastam.  
 \* } Libertas, dextra Pileum, sinistra Pateram. *M. N.*  
 PROVIDENTIAE DEORVM S. C. Fulmen Iouis.

ANTONINVS PIVS TR. P. XVII. XVIII. COS. III. IMP. II.

COSS. *C. Iul. Severus. M. Rufinus Sabinus II.*

*A.P.C. 908.  
Christi 155.*

*Ar.* ANTONINVS AVG. PIVS P. P. TR. P. XVIII.  
 COS. III. } Figura stans ad Aram, dextra Pateram, sinistra Tridentem, seu Ramum.  
 } Duæ Figuræ sacrificantes coram Ara.

*Æ.* ANTONINVS AVG. PIVS P. P. TR. P. XVIII.  
 \* BRITANNIA COS. III. S. C. Figura mæsta rupi insidens, propè quam spolia. *Ind. Polatio.*  
 COS. III. S. C. Hercules stans, dextra Clauam, sinistra Arcum, & Spiculum. COS.

- \* COS. III. S. C. LIBERTAS. Figura stans, dextra Pileum, sinistra Hastam.
- \* FIDEXERC. Figura stans, ambabus manibus Signum militare tenens. *M. N.*
- \* FELICITAS COS. III. S. C. \* { Figura stans, dextra Caduceum, sinistra Spicas. *Ind. Polatio.*
- L Figura stans, dextra Hastam, sinistra portenta, cum duabus Spicis. *Musai Cospiani.*
- \* IOVI STATORI S. C. Iupiter stans. *ex Ind. Polatio.*
- \* LIBERTAS COS. III. S. C. Libertatis Typus. *Musai Cospiani.*
- ANTONINVS AVG. PIVS P. P.
- \* TR. P. XVIII. COS. III. S. C. Nexus manuum. *Thef. Theopol.*

ANTONINVS TR. P. XVIII. XIX. COS. III. IMP. II.

COSS. *Plautius Siluanus. Sentius Augurinus.*

*A.V.C. 909.  
Christi 156.*

- Ar.* ANTONINVS AVG. PIVS P. P. IMP. II.
- TR. P. XIX. COS. III. Figura Stolata stans, dextra Globum tenens.
- Ar.* ANTONINVS AVG. PIVS P. P. IMP. II.
- Figura, dextra Spicas, sinistram imponens Aræ.
- Figura sedens, dextra Cornucopiæ, sinistra Canistrum frugum.
- Figura stans, vtraque manu tenens Signum militare.
- TR. POT. XIX. } Figura stans, dextra Temonem cum Globo, sinistra Cornucopiæ.
- COS. III. } Dea Salus, cum Serpente.
- \* Figura stans, dextra Ramum; sinistra Cornucopiæ. *M. N.*
- \* Figura Stolata, dextra Ramum, sinistra Cornucopiæ. *Musai Bassetti.*
- \* Figura sedens, ambabus manibus Cornucopiæ tenens, cum Congio Fruentario ad pedes. *Musai Davia.*
- Ar.* ANTONINVS AVG. PIVS P. P. IMP. II.
- Figura, dextra Spicas, sinistram imponens Aræ.
- Figura sedens, dextra Cornucopiæ coram Canistro frugum.
- Figura stans, vtraque manu Signum militare tenens.
- TR. P. XIX. COS. III. } Figura stans, dextra Temonem cum Globo, sinistra Cornucopiæ.
- S. C. } Figura Stolata stans, dextra Ramum, sinistra Cornucopiæ.
- Prouidentia Typus.
- Figura insidens Spolijs, dextra Globum, sinistra Hastam.
- \* In Laurea. *M. N.*
- \* In Corona quercea. *Ex Ind. Polatio.*
- ANTONINVS AVG. PIVS P. P. TR. P. XIX.
- \* COS. III. S. C. Figura stans, dextra Ramum, sinistra Cornucopiæ. *M. N.*
- \* FIDES EXERC. COS. III. S. C. Figura stans, ambabus manibus Signa militaria. *M. N.*
- ANTONINVS AVG. PIVS P. P. TR. P. XIX. COS. III. Caput laur.
- Figura virilis nuda velo è sinistro brachio pendulo, partem femoris sinistri tegens, sinistro pede Bassi imposito, sinistra Ramum tenet, dextra Instrumentum Malleo simile, ad pedes Canis: à dextris Arbor frondens, à sinistris Ara pluribus ornata Eucarpis, supra quam vas duplici Ansa. *Ex Nummo Maximi Moduli D. Luparini D. Magnanacca descriptis.*

ANTONINVS PIVS TR. P. XIX. XX. COS. III. IMP. II.

COSS. . . . *Barbarus. . . . Regulus.*

*A.V.C. 910.  
Christi 157.*

- Ar.* ANTONINVS AVG. PIVS P. P. IMP. II.
- TR. POT. XX. COS. III. Victoria, dextra Lauream, sinistra Palmam.
- Ar.* ANTONINVS AVG. PIVS P. P. IMP. II.
- Figura sedens, dextra Cornucopiæ cum Ara ad pedes.
- Figura Stolata stans, sinistra Hastam, dextra Spicas.
- Figura sedens, dextra Bacillum.
- TR. P. XX. COS. III. } Figura stans, dextra Temonem, sinistra Panarium cum Spicis.
- Figura stans, dextra Temonem cum Globo, sinistro cruce insidens Proræ Nautis.
- Figura sedens, dextra Temonem, cum Globo, ponè Prora Nautis.
- Figura stans, dextra Ramum, sinistra Hastam, cum Clypeo ad dextrum pedem.
- \* Figura stans, dextra Pateram, sinistra Cornucopiæ. *M. N.*
- ANTONINVS AVG. PIVS TR. P. XX.
- ROMA COS. III. Roma sedens, cum Victoriola.
- ROMVLO AVGVSTO. *Golzius 8.*
- Ar.* ANTONINVS AVG. PIVS P. P. IMP. II.
- FORTVNA OBSEQVENS S. C. Figura stans, dextra Temonem impositum Proræ Nautis, sinistra Cornucopiæ.
- \* Figura stans, dextra velut volumen tenens, sinistra brachium Cornucopiæ imponens. *Ex Ind. Polatio.*
- Figura sedens, dextra Bacillum.
- \* Figura muliebris stans, dextra Temonem, sinistra Panarium, cum Spicis, sinistro pede Proræ imposito. *M. N.*
- TR. P. XX. } Figura, sinistra Hastam tenens, dextram ad suppositum Globum inclinat. *Ex Thef.*
- COS. III. \* } *Midasæo Reuerendissimus Noris.*
- S. C. } \* Figura sedens, dextra Ramum, sinistra Cornucopiæ. *Ind. Caquotorta.*
- Figura stans, dextra Ramum, sinistra Hastam, cum Clypeo ad dextrum pedem.
- Figura stans, dextra expansa, sinistra Hastam, ad pedes Clypeus.
- \* Iupiter sedens, dextra Fulmen, sinistra Hastam. *M. N.*

Figura

- \* TR. P. XX. COS. III. S. C. } Figura stans, dextra Pateram imponens Aræ, sinistra Cornucopiæ. *M. N.*  
 \* } Figura stans, dextra portensa, sinistra Hastam puram, ad pedes Globus. *M. N.*  
 \* } Figura stans, dextra Temonem, sinistra Cornucopiæ instans Proræ Navis, susti-  
 nentis Panarium cum Spicis. *Num. Fasc.*  
 \* TR. POT. XX. COS. III. S. C. Jupiter sedens, dextra Sceptrum, sinistra Sellæ nixa. *Musai*  
*I. C. Bidelly.*  
 ANTONINVS AVG. PIVS P. P. TR. P. . . . .  
 \* COS. III. ROMA S. C. Roma insidens spolijs, dextra Victoriolam, læva Sceptrū. *Ind. Caenortia.*  
 IMP. CÆS. T. AELIVS HADR. ANTONINVS PIVS P. P.  
 \* TR. POT. XX. COS. III. S. C. Figura stans, dextra Temonem cum Globo, sinistra Cornu-  
 copiæ. *ibidem.*

ANTONINVS TR. P. XX. XXI. COS. III. IMP. II.

COSS. *Flavius Tertullus. Licinius Sacerdos.*

*Liberalitas VIII.*

*A.P.C. 911,*  
*Christi 158.*

- Aur.* ANTONINVS AVG. PIVS P. P. IMP. II.  
 TR. P. XXI. COS. III. Salus stans cum Serpente, & Patera.  
 \* Victoria Gradiens, dextra Lauream, sinistra Palmam. *Num. Arscot. tab. 42. n. 16.*  
*Ar.* ANTONINVS AVG. PIVS P. P. IMP. II.  
 } Figura Stolata stans, dextra Spicas inclinans super Panarium, sinistra Temonem  
 cum Rostrum Navis.  
 TR. P. XXI. \* } Figura Militaris, dextra Hastam, sinistra Spicas. *Num. Fasc.*  
 COS. III. \* } Figura stans, sinistra Temonem super Rostrum Navis portendens. *P. Minij.*  
 \* } Figura stans, dextra Temonem, sinistra Cornucopiæ, sinistrum crus Proræ impo-  
 nens. *P. Minij.*  
 ANTONINVS AVG. PIVS P. P. TR. P. XXI.  
 FORTVNA OBSEQVENS COS. III. Figura stans, dextra Temonem, sinistra Cornucopiæ.  
 ANTONINVS AVG. PIVS P. P.  
 TR. POT. COS. III. LIB. VIII. Figura stans, dextra Congium, sinistra Cornucopiæ.  
*Æ.* ANTONINVS AVG. PIVS P. P. IMP. II.  
 } Figura sinistro crure insidens Proræ Navis, dextra Temonem, sinistra  
 Canistrum fructuum.  
 TR. P. XXI. COS. III. S. C. } Fortuna stans, dextra Temonem, sinistra Cornucopiæ.  
 } Figura Militaris sedens, dextra Victoriolam tenens.  
 } Figura muliebris Stolata, dextra Pateram, sinistra Hastile.  
 \* LIB. VIII. TR. POT. XXI. COS. III. S. C. Figura stans, dextra Tesseram, sinistra Cornucop. *M. N.*  
 \* } Salus stans, dextra Serpentem, cui sinistra Pateram porrigit.  
 TR. POT. XXI. COS. III. S. C. } *Num. Arscot. tab. 42. n. 20.*  
 \* } Figura stans, dextra Pateram, cum Temonem inferiùs, sinistra Cor-  
 nucopiæ. *Musai Bassetti.*  
 ANTONINVS AVG. PIVS P. P.  
 } Figura Stolata stans, sinistra Hastam, dextra Spicas.  
 TR. POT. XXI. COS. III. S. C. } Roma Galeata Trophæo insidens, dextra Victoriolam.  
 \* } Roma Galeata Thoraci insidens, dextra Victoriolam, sinistra  
 Parazonio incumbit. *Ex Ind. Polatio.*  
 ANTONINVS AVG. PIVS P. P. TR. P. XXI.  
 \* FORTVNA OBSEQVENS S. C. COS. III. Figura stans, dextra Temonem Proræ infixum te-  
 nens, sinistra Cornucopiæ. *M. N.*  
 ANTONINVS AVG. PIVS P. P. IMP. II.  
 \* P. M. TR. P. XXI. COS. III. S. C. Figura muliebris stans, dextra Spicas super bina Panaria incli-  
 nans, sinistra Cornucopiæ. *M. N.*  
 } Figura stans, dextra Spicas super Panarium inclinans, sinistra  
 \* TR. POT. XXI. COS. III. S. C. } Temonem. *M. N.*  
 \* } Figura stans, dextra Hastam, sinistra Vas. *Ind. Polatio.*

ANTONINVS PIVS TR. P. XXI. XXII. COS. III. IMP. II.

COSS. *Plautius Quintillus. Statius Priscus.*

*Vota soluta Decem. II., & suscepta Decem. III. Aedes Divi Aug. restituta.*

*A.P.C. 912,*  
*Christi 159.*

- Aur.* ANTONINVS AVG. PIVS P. P. TR. P. XXII.  
 VOTA SVSCEPTA DECEN. III. COS. III. Figura sacrificans.  
*Ar.* ANTONINVS AVG. PIVS P. P. TR. P. XXII.  
 COS. III. Quatuor Pueruli, quatuor Anni Tempora designantes.  
 FORTVNA OBSEQVENS COS. III. Fortuna, dextra Pateram, brachio dextro incumbens  
 Temoni, sinistra Cornucopiæ.  
 VOTA SOL. DECEN. II. COS. III. Figura sacrificans.  
 VOTA SVSCEPTA XX. *Lib. Relig.*  
 ANTONINVS AVG. PIVS P. P.  
 \* VOTA SOL. DECENN. II. COS. III. Figura sacrificans. *Num. Fasc.*  
 \* SECVNDI DECEN. ANNALES. In Laurea. *Spanhem. f. 875.*  
 \* TEMPLVM DIVI AVG. REST. Templum octo Columnarum, *P. Minij.*

AN.

- M.* ANTONINVS AVG. PIVS TR. P. XXII.  
 \* AEDE DIVI AVG. REST. COS. IIII. S. C. Templum octo Columnarum. *M. N.*  
 COS. IIII. S. C. Templum, & in eo Imperator.  
 FORTVNA OBSEQVENS COS. IIII. S. C. Vt in superiori Argenteo.  
 \* FORTVNA OPSEQVENS COS. IIII. S. C. Vt superior Argenteus. *M. N.*  
 \* TEMPLVM DIVI AVG. REST. S. C. COS. IIII. Templum octo Columnarum cum binis  
 Idolis. *M. N.*  
 TEMPLVM DIVI AVGVSTI RESTITVTVM COS. IIII. S. C.  
 VOTA SVSCEPTA DEC. III. COS. IIII. S. C. Figura sacrificans.  
 ANTONINVS AVG. PIVS P. P.  
 SECVNDI DECEN ANNALES COS. IIII. S. C. In Corona quercea.  
 \* TR. POT. XXII. COS. IIII. S. C. Genius stans, sinistra Hastam, dextra Pateram extendens  
 super Aram accensam. *Ind. Polatio.*  
 \* VOTA SVSCEP. DECENN. III. COS. IIII. S. C. in alio SVSCEPTA. Figura sacrificans.  
*Ind. Caucortea.*  
 \* VOTA SOL. DEC. II. COS. IIII. S. C. Figura ad Aram sacrificans. *M. N.*  
 \* VOTA SOLVTA DECENN. II. COS. . . . S. C. Figura Imperat. sacrificantis ad Aram  
 accensam ponè quam victima. *Ex Ind. Polatio.*  
 ANTONINVS AVG. PIVS P. P. TR. P. XXII.  
 \* COS. IIII. S. C. Templum in forma Arcus, in cuius medio in Cippo Deus stat. *Ind. Polatio.*  
 \* FORTVNA OBSEQVENS. Figura stans, sinistra Cornucopiæ, dextra Temonem in Prora  
 Naus. *Musæi Leopardi.*  
 \* VOTA SVSCEPTA DEC. III. COS. IIII. S. C. Vt superiores. *Ind. Caucortea.*

ANTONINVS PIVS TR. P. XXII. XXIII. COS. IIII. IMP. II.

COSS. T. Vibius Varus. Ap. Annus Bradua.

Liberalitas VIII.

A.V.C. 913.  
Christi 160.

- Aur.* ANTONINVS AVG. PIVS P. P. TR. P. XXIII.  
 PIETATI AVG. COS. IIII. Figura mul. dextra Globum, sinistra Infantem, ad cuius pedes duo Pueruli.  
*Ar.* ANTONINVS AVG. PIVS P. P. TR. P. XXIII.  
 FELICITATI AVG. COS. IIII. Figura Stolata stans, dextra Globum, sinistra Cornucopiæ.  
 (Figura Stolata, dextra Caduceum.  
 FELIC. SECVLI COS. IIII. \* | Figura Stolata, dextra erecta, sinistra nixa Columnæ infantem  
 sustinet. *Num. Fajch.*  
 FORTVNA COS. IIII. Figura stans, dextra Temonem, sinistra Cornucopiæ.  
 PACI AVG. COS. IIII. (Figura stans, dextra Temonem, sinistra Cornucopiæ.  
 (Figura stans, dextra Ramum, sinistra Hastam.  
 ROMA COS. IIII. Roma sedens, dextra Victoriolam, sinistra Hastam.  
 SALVTI AVG. COS. IIII. Salutis stantis Typus.  
*M.* ANTONINVS AVG. PIVS P. P. TR. P. XXIII.  
 (HONORI AVG. Figura stans, dextra Ramum, sinistra Cornucopiæ.  
 | LIBERALITAS AVG. VIII. Figura stans complicatis manibus.  
 COS. IIII. ) LIBERTAS. Figura stans, dextra Pileum, sinistra Hastam. ●  
 S. C. \* ) PACI AVG. Pax stans, dextra ramum Oleæ, sinistra Hastam. *Musæi Cospiani.*  
 | PIETATI AVG. Figura mul., dextra Globum, sinistra Infantem, ad pedes duo Pueri.  
 \* | VOTA SVSCEPTA DEC. III. Figura ad Aram sacrificans. *M. N.*  
 COS. IIII. S. C. Figura stans in Porticu, aut Templo.  
 CONCORDIA EXERCITVVM S. C. Figura Stolata stans, dextra Victoriolam, sinistra Cor-  
 nucopiæ.  
 ANTONINVS PIVS P. P. TR. P. XXIII.  
 \* FELICITAS AVG. COS. IIII. S. C. Figura stans, dextra Auiculam, sinistra Caduceum tenens.  
*Ex Thes. Med. Reuerendissimus Noris.*  
 \* PIETATI AVG. COS. IIII. S. C. Vt superior. *Ex Thes. Med. Reuerendissimus Noris.*  
 ANTONINVS AVG. PIVS P. P.  
 \* VOTA SVSCEPTA DEC. IIII. COS. IIII. S. C. Figura sacrificans. *Musæi Cospiani.*

ANTONINVS PIVS TR. P. XXIII. XXIV. COS. IV. IMP. II.

COSS. M. Aurel. Caf. II. L. Verus Caf. II.

A.V.C. 914.  
Christi 161.

Hoc anno A. D. Non. Martij Antoninus Pius mortuus est, & Consecratus.

- Aur.* ANTONINVS AVG. PIVS P. P. TR. P. XXIII.  
 (FELIC. SAECVLI. Figura Stolata, dextra Caduceum, sinistra nixa Columnæ.  
 COS. IIII. ) PIETATI AVG. Figura Stolata stans, dextra Globum, sinistra Infantem, ad pedes  
 duo Pueri.  
 (ROMA. Figura sedens, dextra Victoriolam, sinistra Hastam.  
 DIVVS ANTONINVS in alyis PIVS.  
 CONSECRATIO. Rogus, qualem in Senero describit Herodotus.  
 DIVO PIO. Ara.  
 DIVO ANTONINO PIO.  
 CONSECRATIO. Aquila Aræ insistens.  
*Ar.* ANTONINVS AVG. PIVS P. P. TR. P. XXIII.  
 COS. IIII. FORTVNA. Figura stans, dextra Temonem cum Globo, sinistra Cornucopiæ.  
 \* FELICITAS AVG. Figura stans, dextra Delphinum, sinistra Caduceum. *Num. Fajch.* CON-

- \* CONCORD. AVG. TR. P. XVII. COS. III. Figura sedens, dextra extensa cum Patera, sinistra Sellæ nixa. *M. N.*
- ANTONINVS AVG. PIVS P. P. *al. IMP. II.*  
 TR. POT. XXIII. COS. III. } Aquila insistens Cippo.  
 } Aquila insistens Aræ.  
 } Aquila insistens Globo.
- DIVVS ANTONINVS.  
 CONSECRATIO. \* Rogus. *M. N.*  
 \* Ara. *M. N.*  
 \* Figura sedens, dextra Fulmen, sinistra Hastam. *Thef. Theopol.*
- DIVO PIO. \* } Ara. *M. N.*  
 \* } Columna, vt in Ereis. *Thef. Theopol.*  
 \* } Figura sedens, dextra Ramum, sinistra Hastam. *Musæi Davis.*
- DIVO PIO.  
 \* CONSECRATIO. } Aquila expansis alis. *M. N.*  
 \* } Ara cum Igne. *M. N.*  
 \* } Figura sedens, dextra Hastam. *Num. Fesch.*
- Æ. ANTONINVS AVG. PIVS P. P. TR. P. XXIII.  
 CONCORD. COS. III. S. C. Tres dextræ iunctæ.  
*Ad Antonini Pij, M. Aurel., & L. Ver. in Imperio Concordiam significandam cufus Nummus.*
- \* COS. III. S. C. Templum, in quo in basi stat Figura Togata, dextra Spicas, sinistra Sceptum tenens cum Auicula. *Ind. Cauotorta.*
- \* FELICITAS AVG. S. C. Figura stans, dextra Delphinum, sinistra Caduceum. *Num. Fesch.*
- \* ISTMIA. In Corona. *Ind. Polatio.*
- \* LIBERTAS COS. III. S. C. Libertatis stantis Typus.
- \* PIETATI AVG. COS. III. S. C. Figura stans, ambabus vlnis Pueros tenens, cum duobus alijs ad pedes stantibus hinc, & inde. *Ind. Polatio.*
- ANTONINVS AVG. PIVS P. P. *in alijs IMP. II.*  
 } Figura stans, dextra Caduceum, sinistra Globum cum Phœnice.  
 } Figura Stolata, dextra Pateram Aræ admouens, sinistra Hastam.
- TR. POT. XXIII. }  
 COS. III. S. C. \* } Figura stans inter duo Signa Militaria, singula singulis manibus tenens.  
 \* } Figura stans, dextra Pateram, sinistra Hastam. *Ind. Cauotorta.*  
 \* } Figura sacrificans.  
 \* } Figura feminuda capite, anteriori parte foemineo, posteriori masculo, sinistra Baculum cum Serpente tenet. *Angell. f. 171. n. 23.*
- DIVVS ANTONINVS *in alijs PIVS.*  
 } Ara.  
 DIVO PIO S. C. } Columna quædam, Peripetasmate quatuor Columnarum circumdata, cui Imp. insistit Globum dextra, sinistra Hastam tenens.  
 \* } Columna diuersa à superiori. *M. N.*
- CONSECRATIO S. C. \* } Rogus, vt superior.  
 \* } Aquila insidens Cippo ornato. *Oysel. tab. 102. n. 10.*  
 \* } Aquila insistens Globo. *M. N.*
- DIVVS PIVS. Caput Antonini absque Corona.  
 \* S. C. Imp. in Quadrigis. *Vaill. Tom. 1. f. 75.*
- DIVVS ANTONINVS.  
 \* S. C. Quadrigæ Elephantorum, cum Ductoribus, vt in Augusti Nummis, Carrui insidet Imp. dextra Lauream, sinistra Hastam. *Musæi Picchi.*
- \* VOT. . . . . Ara, seu Templum clausum. *Ind. Cauotorta.*

## NUMMI ANTONINI PII IN COLONIIS CVSI.

Aelia Capitolina.

- \* COL. AELIA CAP. Bacchus nudus stans, dextra Racemum, sinistra Tyrsum, ad pedes Tigris erecta. *Patin. Ind. f. 13.*

Antiochia.

- \* COL. CAES. ANTHIOCHENSIS. *Spanhem. f. 56.*  
 \* NEMESIS COL. CAES. ANTHIOCH. Deus Lunus stans, Galericulo Armeniaco, dextra Hastam, sinistra Victoriolam Luna dimidiata humeris apposita, ad pedes Aquila. *Patin. Ind. f. 13.*

Berytus.

- \* COL. BER. Neptunus in Prora Navis. *Thef. Theopol.*

Cæsarea.

- \* COL. PRIMA FLAV. AVG. CAES. } Caput Serapidis cum Modio. *Patin. Ind. f. 13.*  
 \* } Apollo, *ibidem.*

Corinthus.

- \* C. L. COR. Puer Delphinum inequitans. *Thef. Theopol.*

Col. Jul. Philipp.

- ANTONINVS AVG. PIVS P. P. TR. P. COS. IIII,  
 COL. IVL. AVG. PHIL. Duæ Figuræ,

Col.

Col. Troas.

Alexandria Vrbs Asia minoris in Phrygia, nunc Cerasia Turcis dicta, ut ab alijs distingueretur, à Regione Troade, in qua condita fuit, Troas dicta, In hanc Augustum Coloniam deduxisse Strabo refert, talemque nominant Plinius, & Nummi.

\* COL. AVG. TROAD. Aquila volans, Tauri caput vnguibus tenens. *Pat. Ind. f. 13,*

52



GALERIVS ANTONINVS.

Galerius Antoninus Antonini Aug. & Faustinae Filius, ex Nummis tantummodo notus, silentibus Historicis, & Infans mortuus, & unus ex duobus Maribus Antonini Pij, Filijs, quorum meminit *Capitolinus*, verosimile videtur,

Huius Nummi tantummodo Graeci repertuntur, unde ne memoria eiusdem praeiretur (aliorum Imperatorum Graecis Nummis in aliud tempus reservatis) huius sequentes subiecimus.

M. ΓΑΛΕΡΙΟC ΑΝΤΩΝΙΝΟC ΑΥΤΟΚΡΑΤΟΡ ΑΝΤΟΝΙΝΟΥ ΒΙΟC, Caput Iuvenile, seu Infantile.

\* ΘΕΑ ΦΑΥCΤΕΙΝΑ. Caput Faustinae Senioris. *Spanhem. f. 658.*

\* M. ΓΑΛΕΡΙΟC ΑΝΤΩΝΙΝΟC ΑΥΤΟΚΡΑΤΟΡΟC ΑΝΤΟΝΙΝΟΥ ΒΙ, In alio penes *Angelon. f. 179.* ANTONINOC VI.

\* ΘΕΑ ΦΑΥCΤΕΙΝΑ, Caput Faustinae. *Tristan. Tom. 1. f. 614.*

53



ANNIA FAVSTINA PII.

Annij Veri Filia, L. Aelij Soror, Amita M. Antonia, Vxor Antonini Pij; in ea nimia libertas, & viuendi facilitas, Liberos habuit duos mares, totidem foeminas Faustinas nomine. Maioris Lamia Silanus maritus, minoris M. Antoninus cognomento PHILOSOPHVS. Moritur Faustina tertio anno Imperij Antonini, quae à Senatu Consecrata est delatis Circensibus, & Templo, Flaminiis, item, ac Statuis aureis, atque argenteis, *Inlins Capitol.*

*Aur.* \* VENVS. Venus stans, dextra Pomum, sinistra Hastam. *Ex Thes. Theopol. l. C. Bon.*  
\* VOTA PVBLICA. Faustina Mater tradit Filiam in matrimonium M. Aurelio, Tres Figurae, *Num., Arscot. tab. 43. n. 16.*

*Ar.* FAVSTINA AVG. ANTONINI AVG. PII P. P.  
CONCORD. Figura sedens, dextra Pateram,  
\* CONCORDIA (Figura sedens, dextra Pateram, sinistra Sellae nixa cum Cornucopiae. *P. Minij.*  
AVG. (Figura stans, dextra Pateram, sinistra Sellae nixa, cum duplici Cornucopiae,  
VENERI AVGVSTAE. Figura stans, sinistra nixa Columnae,

FAVSTINA AVGVSTA.  
IVNONI REGINAE. (Figura stans, dextra Pateram, sinistra Hastam, ad pedes Pauo.  
\* Lectisternium, cum Pauone expansa Cauda, & Hasta. *M. N.*

\* CERES AVGVST. Figura mul. stans, dextra Spicas, sinistra Hastam puram. *Oysel. tab. 51. n. 7.*  
*Ar.* FAVSTINA AVG. ANTONINI AVG. PII P. P.  
\* CERES S. C. Ceres stans, dextra duas Spicas, sinistra Hastam. *Ind. Polatio.*  
IVNONI REGINAE S. C. Figura stans, dextra Pateram, sinistra Hastam,  
\* VENERI AVGVSTAE S. C. Venus stans, sinistra Pomum, dextram capiti imponens. *Ind. Polatio; FAV.*

- FAVSTINA AVGVSTA. Caput Faustinae.
- \* ANTONINVS PIVS. Caput Antonini Laur. *Vaill. tom. 1. f. 77.*
  - \* FECVNDITAS S. C. Figura stans, dextra Hastam, sinistra Puerulum. *Musai Cospiani.*
  - \* FECVNDITAS AVGVSTÆ S. C. Idem ferè cum priori.
  - \* IVNONI LVCINÆ S. C. Iuno stans, quasi aliquid dextra ostendens, sinistra puerulum sustinens, ad talos aliæ duæ Iunculæ, maior, & minor. *Ind. Caucortia.*
  - \* LÆTITIA S. C. Figura stans, dextra Pateram, sinistra Hastam.
  - \* TEMPORVM FELICITAS S. C. Figura muliebris, cum puerulis.
  - \* VENVS VICTRIX S. C. Venus stans, dextra Victoriolam, sinistra Scutum. *Musai Cospiani.*
  - \* Figura quasi nuda sedens, dextro cubitu sedi adnixa, in sinu Orbem, dextra manu, genuque compositum. *Ind. Caucortia.*
- FAVSTINA AVG. ANTONINI AVG. PII.
- \* CONCORDIA AVG. S.C. Figura stans, dextra Pateram, sinistra duplex Cornucopiæ. *M. N.*
  - \* IVNONI REGINÆ S.C. ¶ Figura stans, dextra Pateram, sinistra Hastam, cū Pauone ad pedes. *M. N.*
  - ¶ Lectisternium cum Pauone, expansa cauda, ad latus Hasta. *M. N.*
  - \* VENERI GENETRICI S. C. Venus stans, dextra capiti admota, sinistra Pomum. *M. N.*
  - \* Cybeles Leone vecta capite Turrito, dextra Timpanum. *Spanhem. f. 624.*
- FAVSTINA AVGVSTA ANTONINI AVG. Caput Faustinae.
- \* ANTONINVS AVG. PIVS P. M. TR. P. COS. Caput Antonini. *Pat. Ind. f. 14.*
  - \* CONCORDIA AVG. S. C. Figura stans. *Pat. Ind. f. 14.*
  - \* CONCORDIAE S. C. Imp. Togatus, dextram porrigit Faustinae, infra duæ Iunculæ dextras iungunt Arula intermedia. *Vaill. Tom. 1. f. 79.*
  - \* VENERI AVGVSTAE S. C. Figura stans. *Pat. Ind. f. 14.*
- FAVSTINA AVG. ANTONINI AVG.
- \* ANTONINVS AVG. PIVS P. P. COS. III. Caput Antonini Pij. *Ind. Caucortia.*
- FAVSTINA AVG. *Antonini Aug. Pij Vxor moritur A. V. C. 893., & Consecratur.*

- Aur.* DIVA FAVSTINA.
- ÆTERNITAS. ¶ Pauo.
  - ¶ Figura sedens, dextra Globum, sinistra Hastam. *Ex Num. Arscot. tab. 43. n. 10.*
  - CONSECRATIO. Pauo. *Nummi omnes ad consecrationem Faustina indicandam cusi.*
  - \* PAX. Figura muliebris Colo filum ducens. *Num. Fescb.*
- DIVA AVG. FAVSTINA.
- ¶ Figura stans, dextra Pateram, sinistra Temonem ad Globum.
  - \* ¶ Lectisternium, cum Pauone, & Hasta. *Num. Arscot. tab. 44. n. 13.*
  - ÆTERNITAS. \* } Figura stans, dextra Pateram, sinistra Hastam Globo innixam. *Oysel. tab. 106. n. 1.*
  - \* } Figura stans, dextra Globum, sinistra Hastam puram. *ibidem n. 6.*
  - \* CONCORDIÆ. } Antoninus, & Faustina dextras iungentes: Antoninus sinistra Iunculam, dextra Pateram. Faustina, dextra Sceptum, sinistra Cornucopiæ. Inter hos duæ Figuræ parvæ stantes Ara intermedia. *Ex Num. Arscot. tab. 44. n. 2.*
  - \* } Antoninus, & Faustina iungentes dextras. *Oysel. tab. 82. n. 11.*
  - \* } Quadrigæ pulcherimæ, in quibus Faustina stat, cum alia Figura equos ducente. *Ex Num. Arscot. tab. 44. n. 4.*
  - CONSECRATIO. \* } Rogus trium Tabulatorum, supra quem Quadriga animam Imp. in Cælum vehens. *ibidem n. 17.*
  - \* } Aquila Faustina in Cælum vehens, circa caput Faustinae Velum, cum septem Stellis. *ibidem n. 19.*
  - DEDICATIO ÆDIS. Templum. *Templum Faustina ab Antonino Pio constructum, etiam num Roma visitur, licet verustatem redolens.*
  - PIETAS AVG. Figura ad Aram sacrificans.
  - ¶ Quatuor Figuræ, duæ sedentes in substructione accipientes puerulum, quem alia Figura porrigit, aliæ duæ infra substructionem.
  - \* } Substructio, in qua Figura sedens, & alia stans puerum recipiunt, ab alia Figura infra stante; propè substructionem alia Figura puerum versus substructionem mittit. *N. Arscot. tab. 43. n. 18.*
  - \* } Tabernaculum in substructione, in cuius menâ hinc Antoninus togatus stans, illinc Figura mul. sedens, cum alia stante infra substructionem plures Figuræ stantes cum puerulis. *ibidem n. 17.*
- TELLVS STABIL. Quatuor Anni Tempora, cum Figura sedente tenente Globum cum Stellis.
- DIVA AVG. FAVSTINA.
- \* ¶ Luna inter septem Stellas. *Num. Arscot. tab. 44. n. 20.*
  - Absquè Epigraphè.* ¶ Figura stans cum Thæda ardente.
  - ¶ Templum.
- .....
- \* ¶ Figura stans, dextra Hastam, sinistra Spicas. *Num. Arscot. tab. 43. n. 3.*
  - \* ¶ Figura stans, ambabus manibus Faces. *ibidem n. 5.*
  - AVGVSTA. \* } Figura stans, dextra Pateram super Aram portendens, sinistra Trophæum. *ibidem n. 6.*
  - \* } Figura sedens, dextra elata cum Patera, sinistra Bacillum. *ibidem n. 20.*
  - \* ¶ Lectisternium cum Hasta. *ibidem tab. 44. n. 14.*
- Aur.* DIVA FAVSTINA.
- AED. DIVÆ FAVSTINÆ. Templum sex Columnarum.
  - ¶ Figura stans, dextra Phœnicem, sinistra Vestem leuans. *M. N.*
  - ÆTERNITAS. \* } Figura stans, dextra Pomum, sinistra Velum leuans circa caput. *M. N.*
  - \* } Figura stans, dextra elata, sinistra Hastam per transversum. *M. N.*
- \* Figu-



- \* Figura stans, dextra Velo admota, sinistra Facem. *Num. Arscot. tab. 43. n. 11.*
- \* Figura stans, dextra elata, sinistra Globum. *ibidem n. 14.*
- \* Figura sedens, dextra Globum cum Phoenice, sinistra Bacillum. *ibidem n. 19.*
- \* Faustina in Thensa à Leonibus tracta. *ibidem n. 23.*
- AETERNITAS \* ) Faustina in Biga Elephantorum. *ibidem n. 22.*
- \* ) Templum Faustinae. *ibidem tab. 44. n. 10. & 11.* Duo Tempia diuersa.
- \* Figura stans, sinistra Hastam. *P. Minij.*
- \* Figura Velata, dextra Globum, sinistra Temonem tenens. *Ex Thes. Med. Reuerendissimus Noris.*
- \* Figura stans, sinistra Scipionem tenens.
- \* Figura stans, sinistra Hastam geniculatam.
- \* Figura stans, dextra Hastam. *P. Minij.*
- \* Figura, dextra Facem, sinistra Spicas.
- AVGVSTA \* ) Figura, dextra Facem, sinistra Bacillum.
- \* ) Figura sedens, dextra Pateram, sinistra Hastam. *P. Minij.*
- \* Figura sacrificans ad Aram, sinistra Arcam apertam. *Num. Arscot. tab. 43. n. 7.*
- \* Figura stans, dextra Spicas; sinistra Facem. *M. N.*
- \* Figura stans, dextra Spicas, sinistra Hastam. *P. Minij.*
- \* Figura stans, dextra Facem, sinistra Vestem leuans. *M. N.*
- \* Figura stans, dextra Ramum. *P. Minij.*
- \* ) Pauo gradiens. *M. N.*
- CONSECRATIO. ) Figura Togata.
- \* ) Figura stans, dextra elata, sinistra Facem. *M. N.*
- \* TR. P. VIII IMP. III. COS. III. P. P. Figura muliebris stans, dextra Caduceum, sinistra Hastam puram. *Patin. Thesaur.*
- \* VESTA. ) Figura mul. stans, dextra Victoriolam, sinistra Bacillum. *Musai Dania.*
- U Figura mul. sedens, sinistra Hastam per transfuersum. *ibidem.*
- DIVA AVG. FAVSTINA.
- \* AETERNITAS. Sydus. *Patin. Thesaur.*
- \* CONCORDIA. Imp. togatus, sinistra Sceptrum, dextram portigit Figura muliebris radiatae, sinistra Sceptrum tenenti. *Patin. Thesaur.*
- \* DEDICATIO AEDIS. Templum sex Columnarum, quod hodie etiamnum Romae visitur. *Patin. Thesaur.*
- PIETAS AVG. \* ) Figura stans ad Aram elatis manibus. *M. N.*
- \* ) Figura ad Aram sacrificans, sinistra Arcam. *M. N.*
- \* PIET. AVG. Ara accensa. *Num. Arscot. tab. 44. n. 6.*
- PVELLÆ FAVSTINIANÆ. Duæ Figuræ in substructione sedentes, excipientes Puellam, quam alia Figura in Terra stans portigit, propè hanc alia Figura è latere substructionis aliam Puellam tenens. *Ex Thes. Med. Reuerendissimus Noris.*
- Explicat Nummos hos Capitolinus in Pio dicens; Puellas alimentarias in honorem Faustinae, Faustinianas constituit; scilicet Antoninus Pius.*
- \* S. P. Q. R. Biga mularum. *Num. Arscot. tab. 43. n. 21.*
- \* ) Cybele Turrato capite sedens, dextra Ramum, sinistra Tympanum, hinc
- MATRI MAGNÆ. I inde Leo. *Oysel. tab. 45. n. 3.*
- \* ) Cybele, vt supra, sinistra Tympanum, hinc indè Leo. *ibidem n. 4.*
- DIVÆ FAVSTINÆ.
- \* AETERNITAS. Lectisternium, cum Hasta per transfuersum, & Pauone ad pedes. *Musai Dania.*
- DIVA FAVSTINA.
- \* ANTONINVS AVG. PIVS P. P. Caput Antonini laur. *M. N.*
- Duo Elephantes trahentes Currum, in medio Statua.
- Figura dextram portendens, sinistra Hastam puram.
- Cybele in Biga Leonum, manibus Tympanum tenens.
- \* Figura gradiens verso capite, dextra aliquid indicare videtur. *Ex Ind. Pellegrini Ascanij.*
- Figura stans, dextra Victoriolam, sinistra Stolum leuans.
- Templum sex Columnis fultum.
- \* Templum octo Columnarum in Conum desinens. *Vaillant. Tom. 1. f. 79.*
- \* Figura stans, dextra Globum cum Phoenice, sinistra vestem leuans. *M. N.*
- \* AETERNITAS ) Figura stans, sinistra Peplo velans faciem, dextra ramum Palmæ. *M. N.*
- S. C. \* ) Figura sedens, dextra Globum cum Phoenice, sinistra Hastam puram. *M. N.*
- \* Figura sedens velata, dextra Stolum ex humeris pendentē tenens. *Ex Ind. Polatio.*
- \* Figura stans, dextra elata, sinistra Globum. *M. N.*
- \* Figura stans, dextra Globum, sinistra Hastam. *M. N.*
- \* Figura stans, dextra elata cum Patera, sinistra Arcam, ad pedes Ara. *M. N.*
- \* Figura stans, dextra Globum, sinistra Velum circa caput volans retinet. *M. N.*
- \* Biga Equorum, in qua stat Faustina, velo circa caput volitante. *M. N.*
- \* Figura stans, dextra Cor, sinistra Velum tenens. *Musai Picchi.*
- \* Figura stans, dextra elata, sinistra Vestem leuans. *M. N.*
- \* Figura Globo insidens, dextra elata cum Patera, sinistra Hastam puram. *M. N.*
- Figura Stolata, dextra Facem, sinistra Spicas.
- \* Figura Stolata, dextra Ramum, sinistra Spicas. *M. N.*
- \* Figura gradiens, dextra Velum leuans, sinistra Cornucopie. *Ind. Polatio.*
- AVGVSTA \* ) Figura stans ad Aram, dextra elata cum Patera. *M. N.*
- S. C. \* ) Figura stans, dextra Victoriolam, sinistra Virgam. *Ind. Polatio.*
- \* Figura stans, dextra elata, sinistra Arcam, ad pedes Ara. *M. N.*
- \* Figura stans, dextra Spicas, sinistra Hastam. *M. N.*
- \* Figura stans, dextra Spicas, sinistra Bacillum. *Ex Thes. Medico Reuerendiss. Noris.*

Ggg

Figura

- \* Figura stans, dextra elata cum Face, sinistra Vestem elevans. *M. N.*  
 \* Figura stans, ambabus manibus expansis, cum Facibus. *M. N.*  
 \* Figura stans ad Aram, dextra Facem, sinistra Trophæum. *M. N.*  
 \* Figura velata stans, dextra Thædam, sinistra Hastam. *M. N.*  
 \* Figura stans, dextra Palladium, sinistra Hastam puram. *M. N.*  
 \* Figura stans, dextra Pateram, sinistra Hastam. *M. N.*  
 \* Figura sedens, dextra Ramum, sinistra Hastam. *M. N.*  
 \* Figura stans, dextra Facem oblongam, sinistra Scutum. *M. N.*  
 \* Figura sedens, dextra Victoriolam, sinistra Hastam. *M. N.*  
 \* Figura stans, dextra Facem, sinistra Spicas. *M. N.*  
 \* Lectisternium, cum Hasta per transuersum. *Num. Arscot. tab. 44. n. 15.*  
 \* Figura stans, dextra Spicas, læua Facem. *Ind. Caucortia.*  
 \* Figura stans, dextra Pateram, sinistra Palladium, ad pedes Ara. *ibidem.*  
 \* Figura stans, dextra Hastam, sinistra Globum. *ibidem.*  
 \* Figura stans veluti inter nubes, dextra Velum super caput euoluens, sinistra Bacillum. *ibidem.*  
 \* Figura stans, dextra Palladium, sinistra Facem. *ibidem.*  
 \* Figura sedens, dextra Pateram, sinistro cubitu sedi nixa, Facem tenens. *ibidem.*  
 \* Figura sedens, dextra Spicas, sinistra Facem hastatam. *ibidem.*  
 \* Figura sedens, dextra duas Spicas, sinistra Hastam. *Ind. Polatio.*
- AVGVSTA S. C.**  
 \* CERES S. C. Figura stans, dextra Spicas, sinistra Hastam. *M. N.*  
 \* CONCORDIA S. C. Figura stans, sinistra Facem, cum Ara ad pedes. *Ind. Polatio.*  
 \* Figura stans coram Ara, dextra Pateram, sinistra Hastam.  
 \* Rogus quatuor Tabulatorum elegans, in cuius summitate quatuor pueri ludentes. *Angellon. f. 173. n. 62.*  
 \* Figura muliebris velata, dextra Pateram super Aram accensam, sinistra Facem. *ex Ind. Polatio.*  
 \* Faustina velum ambabus manibus tenens, à Pauone in Cælum vecta. *Angellon. f. 173. n. 63.*  
 \* Faustina Aquilæ insidens in Cælum vecta, dextra Sceptum, sinistra Velum, quod caput eius ambit, & circa eundem septem Sydera. *Ex Ind. Polatio.*  
 \* Rogus quatuor Tabulatorum, in cuius summitate Quadriga. *ibidem.*
- CONSECRATIO S. C.**  
 \* DIVA FAVSTINA S. C. Figura velata stans, ambabus manibus Deum ex Penatibus tenens. *Ex Ind. Pellegrini Ascani.*  
 \* Isis insidens Lupo, dextra Sistrum, sinistra Hastam puram, capite flore Loti ornato. *Thef. Theopol.*  
 \* IVNO S. C. Figura stans, sinistra Hastam. *Ex Ind. Polatio.*  
 \* Figura stans, dextra elata cum Patera, sinistra Hastam. *M. N.*  
 \* SALVTI AVGVSTAE S. C. Figura sedens, dextra Pateram porrigit Serpenti. *M. N.*  
 \* Figura stans, dextra Facem oblongam, sinistra Palladium. *Ind. Caucortia.*  
 \* S. C. \*) Templum sex Columnarum, Deo, seu Dea media. *Ex Ind. Polatio.*  
 \*) Figura stans, dextra Facem oblongam, sinistra Scutum cum Pugionibus. *M. N.*  
 \*) Currus à duobus Elephantibus vectus, cui duæ assistunt Figuræ. *Ind. Caucortia.*
- VESTA S. C.** Figura sedens, dextra Temonem.  
 \*) Ara accensa. *Oysel. tab. 46. n. 6.*
- DIVA AVGVSTA FAVSTINA.** Capite velato.  
 \*) Figura muliebris stans verso capite, dextra fluentes capillos prehensens, sinistra Hastam. *Num. Fasc.*  
 \*) Figura stans, dextra Globum, sinistra Hastam. *Ind. Caucortia.*  
 \*) Victoria volans, ambabus manibus Facem tenens, alis expansis sustentat.
- CONSECRATIO S. C.** Faustina, quæ dextra Hastam puram tenet. *Thef. Theopol.*  
 \*) Aquila dorso, Faustinae animam in Cælum ferens. *Ind. Caucortia.*
- \* EX S. C. \*) Currus, siue Carpentum à duobus Mulabus vectum. *Ind. Caucortia.*  
 \*) Biga Elephantorum cum Sessoribus, supra quam sedet Faustina. *Patin. Theaur.*
- \* MATRI DEVM SALVTARI. Porticus sex Columnis suffulta, quarum quinque tantum apparent, in Porticu sedet Cybele cum Leone, ante Cybelem Figura stans, dextra Sceptum, sinistra Poma ex arbore decerpit. *Musai Bulgherini.*
- \* PIETAS AVGV. S. C. Templum sex Columnarum, multis Figuris ornatum cum gradibus. *Ind. Caucortia.*
- \* PIET. AVGV. S. C. Templum. *M. N.*
- \* PIETAS AVGVSTI S. C. Templum sex Columnarum. *Ex Thef. Medicæ Rhenensib. Noris.*  
 \*) Figura ad Aram sacrificans, sinistra Arcam. *M. N.*
- \* S. C. \*) Biga Elephantorum, in qua Faustinae statua. *Ex Ind. Polatio.*  
 \*) Septem Stellæ circa Lunam. *M. N.*  
 \*) Figura muliebris velata stans, dextra Spicas super vas inclinans, sinistra Thædam, à sinistris  
 \*) Ara, in qua Ceres in Quadrigis Serpentum. *D. Luca Corsi Roma.*
- \* Faustina Globo stellato insidens Victoriolam accipit ab Imperatore Togato stante, dextra Victoriolam, sinistra Syngraphas tenens. *Patin. Theaur. ubi Nummus illustratur.*
- DIVA AVGV. FAVSTINA.**  
 \*) AETERNITAS S. C. Figura stans, dextra Globum, sinistra Hastam.  
 \*) EX S. C. Biga Elephantorum à duobus Figuris muliebris gubernata, in quibus sedet Figura cum Scepto.  
 \*) MATRI DEVM SALVTARI S. C. Cybele cum duobus Leonibus,  
 \*) PIET. AVGV. S. C. Templum, seu Ara Igne accenso. *Ind. Caucortia.*  
 \*) PIETAS AVGV. S. C. Figura ad Aram sacrificans.  
 \*) PIETAS AVGVSTAE S. C. Templum sex Columnarum.  
 \*) Figura muliebris sedens, alia virilis armata, ad inuicem discurrentes. *Ind. Caucortia.*  
 \*) PVELLAE FAVSTINIANAE S. C. Quatuor Figuræ, duæ sedentes in substructione excipientes puerulum, quem adstans porrigit, aliæ duæ infra substructionem. *Ex Thef. Medicæ Rhenensib. Noris.*  
 \*) Vasti

\* *Vasa Edificij structura, non dissimilis Amphitheatri reliquijs, absque inscriptione. Musai Bassetti. Dicit oculis subjicere non sit datum Nummum hunc, tamen ex eiusdem descriptione, quam Reuerendissimus Noris transmisit, Edificium hoc referendum esse censeo ad Amphitheatri restorationem factam ab Antonino Pio, testante Capitolino, Nummoq; hoc Pij votum expressum, scilicet restorationem hanc in Vxoris defuncta honorem, memoriamq; factam.*

Caput Faustinae venusto ornatu sine literis.

\* TR. P. XXIII. COS. IIII. S.C. Figura Stolata stans, dextra Pateram super Aram, sinistra Hastam. *Ind. Cauotorta.*

DIVA FAVSTINA AVGVSTA, Capite velato.

\* PIETATI AVGVSTI S.C. Templum cum sex Columnis. *ex Thes. Mediceo Reuerendissimus Noris.*

\* AETERNITAS S.C. Duo Leones Statuam Faustinae in Thensa trahentes. *ibidem.*

\* . . . . . Plures Sabinae cum Parualis assistentes Sabinoorum, & Romanorum pugne. *Spanhem. f. 623.*

54

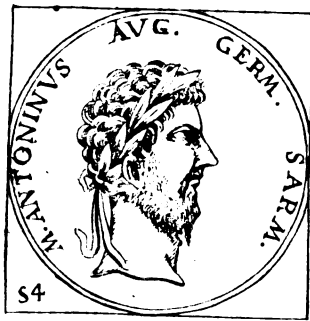

M. AVRELIVS VERVVS ANTONINVS PHILOSOPHVS.

M. Aurelius Antoninus, cognomento Philosophus, Annij Veri è Domitia Caluilla F. ab Hadriano M. Annius, Verus appellatus, deinde ab Antonino Pio adoptatus decimo octauo ætatis anno, in secundo Consulatu Antonini iam Patris sui pro Annio Aurelius cœpit vocari. Is propinquum suum L. Annum Verum, ad Imperij partem non beneuolentia genere asciuit. Homo æger toto ferè Principatus sui tempore in plurimos morbos incidit, vsus opera Galeni Pergameni Medici suo tempore clarissimi: tandem omnium hominum, qui vnquam Principatum tenuerunt, optimus mortuus est, aut morte naturali, aut, vt alij, à Medicis, qui Commodò gratificabantur perceptus anno Imperij XIX. Vixit annis LVIII., ac mensibus ferè vndecim. Vide *Iulium Capitolinum, Dionem Xiphilini, Suidam.* Alij apud Bendobonam in Germania ex pestilentia periisse scribunt.

M. Ant. Phil. nihil quicquam esse dicebat, quod Imp. Romanum magis commendaret gentibus, quàm Clementia; eaque de causa, neque quidem in rebelles suos sæuitum voluit. *Pier. Valerianus lib. 2.* Tamen sub illo, & Vero III. in Ecclesiam persecutio mota fuit, in qua Polycarpus in Asia, Irenæus in Gallia, alij alibi sunt ex cruciati.

M. ANNIUS VERVVS ab Antonino Pio adoptatus M. AEL. AVREL. CÆS. dicitur, & Cos. Des. *A. D. V. Kal. Martij.*

COSS. Antoninus Aug. Pius II. Brutius Præfens.

*A.V.C. 892. Christi 139.*

*Aur.* AVRELIVS CÆSAR AVG. PII F. COS. DES.

IVVENTAS. Figura Stolata stans ad Aram, sinistra Pateram.

AVRELIVS CÆSAR AVG. PII F. Caput M. Aurelij.

\* ANTONINVS AVG. PIVS. TR. P. COS. II. Caput Antonini Pij. *Vaill. tom. 2. f. 82.*

*Ar.* AVRELIVS CÆSAR AVG. PII F. COS. DES.

HONOS. Figura Stolata stans, dextra Ramum Lauri, sinistra Cornucopiae.

IVVENTAS. Figura Stolata ad Aram, sinistra Pateram.

PIETAS AVG. Secepsita, Aspergillum, Guttus, Lituus.

*Æ.* AVRELIVS CÆSAR AVG. PII F. COS. DES.

IVVENTAS S. C. Figura ad Aram, sinistra Pateram.

PIETAS AVG. S. C. Instrumenta Pontificalia.

AVRELIVS CÆSAR AVG. PII F.

HONOS S. C. Figura Stolata, dextra Pateram, sinistra Cornucopiae.

\* IVVENTAS S. C. Figura stans ad Aram, dextra Pateram, sinistra Bacillum. *Tristan. tom. 1. f. 626.*

AVRELIVS CÆS. AVG. PII F. COS. DES.

\* HILARITAS S. C. Figura stans, dextra Palmam, lzua Cornucopiae. *Ind. Cauotorta.*

M. AVRELIVS CÆSAR COS.

COSS. Antoninus Aug. Pius III. Aurelius Cæsar.

*A.V.C. 893. Christi 140.*

*Ar.* AVRELIVS CÆSAR AVG. PII F. COS.

\* PIETAS AVG. Vasa Pontificalia. *M. N.*

*Æ.* AVRELIVS CÆSAR AVG. PII F. COS.

\* HONOS S. C. Figura stans, dextra Ramum, sinistra Cornucopiae. *M. N.*

\* IVVENTAS S. C. Figura stans, ad Aram sacrificans. *M. N.*

\* IVVENTVS S. C. In Corona. *Ind. Cauotorta.*

\* PIETAS AVG. S. C. Instrumenta Pontificalia. *M. N.*

Mi.

- \* } Minerua Galeata stans, dextra Hastam, sinistra Clypeum. *Angell. f. 193. n. 7.*  
 \* } Pallas Galeata, pelle Leonina, iaculum vibrans, læua Clypeum. *Ind. Caucortia.*  
 \* S. C. \* } Figura mil. Galeata, dextra Victoriolam, sinistra Hastam. *Num. Arscot. tab. 45. n. 16.*  
 \* } Pallas stans, dextram imponens Proræ Navis, ad quam assidet quidam in ea laborans,  
 } sinistra Scutum tenens, in quo VIC. AVG. *Num. Fasch.*  
 \* VOTA PVBLICA S. C. Pietas iungens dextras Imperatorum. *Ind. Caucortia.*

## AVRELIVS CÆSAR COS. DES. II.

COSS. *Lollianus Anitus. G. Gaius Maximus.*A.V.C. 897.  
Christi 144.

- Au. AVRELIVS CÆSAR AVG. PII F.  
 COS. DES. II. Figura stans, dextra Ramum, sinistra Cornucopiæ.  
 AE. AVRELIVS CÆSAR AVG. PII F. COS. DES. II.  
 S. C. Pallas stans, dextram imponens Proræ Navis, sinistra Scutum.

## AVRELIVS CÆSAR COS. II.

COSS. *Antoninus Aug. Pius IIII. Auxilius Cesar II.*A.V.C. 898.  
Christi 145.

- Au. AVRELIVS CÆSAR AVG. PII F. COS. II.  
 COS. II. Figura, dextra Ramum, sinistra Cornucopiæ tenens.  
 HILARITAS S. C. Figura Stolata stans, dextra Ramum, sinistra Cornucopiæ.  
 Ar. AVRELIVS CÆSAR AVG. PII F.  
 } VIRTVS. Figura mil. stans, dextra Hastam, sinistra Scipionem.  
 COS. II. } Figura stans, dextra Ramum Lauri, sinistra Cornucopiæ.  
 } Spei Typus.  
 AVRELIVS CÆSAR AVG. PII F. COS. II.  
 \* IVENTVS. Figura paludata stans, dextra Ramum, sinistra Sceptrum, propè quam Trophæum.  
*Num. Arscot. tab. 45. n. 9.*  
 VOTA PVBLICA. Imp. iungens dextram Imperatrici, cum Figura quadam media.  
 AE. AVRELIVS CÆSAR AVG. PII F.  
 \* } Figura militaris stans. *Ind. Polatio.*  
 COS. II. S. C. } Figura stans, dextra Bacillum, sinistra Hastam.  
 \* } Genius stans, dextra Ramum, sinistra Cornucopiæ. *Ind. Polatio.*  
 \* } Cornucopiæ. *Pat. Ind. f. 14.*  
 \* VIRTVS COS. II. S. C. Figura militaris, dextra Hastam, sinistra Parazonium, dextro pede  
 calcans Galeam. *M. N.*  
 AVRELIVS CÆSAR AVG. PII F. COS. II.  
 \* CONCORDIA S. C. Figura stans, dextra elata cum Patera, sinistra Cornucopiæ; humi dex-  
 xum tenens. *M. N.*  
 \* CONCORDIA AVG. S. C. Figura stans, dextra Pateram, sinistram imponens Cornucopiæ.  
 Basi imposito. *Ind. Polatio.*  
 \* HILARITAS S. C. Figura stans, dextra Palmam, sinistra Cornucopiæ. *M. N.*  
 IVENTVS S. C. In Laurea.  
 } Quadrigæ Triumphales, aurigante Imperatore.  
 } Figura stans, dextra Palmam, sinistra Cornucopiæ.  
 S. C. } Figura equestis Aprum supplantans.  
 \* } Minerua, dextra elata cum iaculo, sinistra Scutum. *M. N.*  
 \* } Minerua Galeata stans, dextra Hastam, sinistra Scutum. *M. N.*  
 \* VOTA PVBLICA S. C. Tres Figuræ iungentes dextras, seu M. Aurel., & Faustina iungentes  
 dextras conciliatrice Concordia. *Ad Nuptias M. Aurely, & Faustina Ph Filia referen-*  
*das. M. N.*

AVRELIVS CÆSAR COS. II. *A. D. V. Kal. Martij TR. P. accipit ab Antonino Pio.*COSS. *M. Valer. Largus. M. Valer. Messallinus.*A.V.C. 900.  
Christi 147.

- Au. AVRELIVS CÆSAR AVG. PII F.  
 TR. P. COS. II. Pallas, dextra Hastam, sinistra Scutum.  
 AVRELIVS CÆSAR AVG. PII F. in alys PONTIF.  
 TR. POT. COS. II. } Pallas, dextra Hastam, sinistra Scutum,  
 } Figura stans, dextra duas Spicas, sinistra Canistrum cum frugibus.  
 Ar. AVRELIVS CÆSAR AVG. PII F. PONTIF.  
 TR. POT. COS. II. } HONOS. Figura stans, dextra Hastam, sinistra Cornucopiæ.  
 } Spei Typus.  
 AVRELIVS CÆSAR AVG. PII F.  
 } Figura stans, dextra duas Spicas, sinistra Canistrum cum Frugibus.  
 } Figura mil. stans; dextra Hastam, sinistra Clypeum.  
 TR. P. COS. II. \* } Figura mil. Galeata, dextra Victoriolam, sinistra Parazonium. *Num.*  
 } *Arscot. tab. 45. n. 12.*  
 \* } Figura stans propè Globum. *P. Minij.*  
 AE. AVRELIVS CÆSAR AVG. PII F.  
 } HONOS. Figura Stolata, dextra Hastam, sinistra Cornucopiæ.  
 } Figura mil. gradicns, dextra Hastam, sinistra Scutum.  
 TR. P. COS. II. S. C. } Spei Typus.  
 \* } Salutis stantis Typus, cum Patera, Serpente, & Ara. *Ind. Polatio.*  
 \* } Minerua Galeata, dextra Hastam, sinistra Clypeum. *M. N.*  
 \* } Figura stans, dextra Temonem, sinistra vestem clauans. *M. N.*  
 AV-

AVRELIVS CÆSAR AVG. PII F. PONTIF.  
 PIETATI AVG. S.C. Aspergillum, Guttus, Lituus.  
 TR. POT. COS. II. S.C. VIRTVS. Figura Militaris, sinistra Pilum.  
 LSpei Typus.

AVRELIVS CÆSAR AVG. PII FIL.  
 \* TR. POT. COS. II. S.C. Minerva Galeata, dextra Victoriolam, sinistra Scutum. *M. N.*  
 \* Figura Galeata, Clypeo insidens, dextra Hastam. *M. N.*

AVRELIVS CÆSAR ANTON.  
 \* TR. POT. COS. . . . HONOS S.C. Honoris Typus, vt superiores. *Musei Cospiani.*

AVRELIVS CÆSAR TR. P. I. II. COS. II.

COSS. *C. Bellius Torquatus II. M. Saluius Iulianus II.*

*A.V.C. 901.  
 Christi 148.*

*Ar.* AVRELIVS CÆSAR AVG. PII F.  
 \* HONOS. Figura Paludata stans, dextra Hastam, sinistra Cornucopiæ.  
 Oysel. tab. 64. n. 3.  
 TR. POT. II. COS. II. \* Minerva stans, dextra Hastam, sinistra Clypeum. *M. N.*  
 \* Figura stans, dextra elata cum Ramo, sinistra Columnæ nixa. *M. N.*  
 \* Mulier stans, dextra Spicas tenens, sinistra Pateram frugibus plenam.  
 Num. Fesch.

*Æ.* AVRELIVS CÆSAR AVG. PII F. TR. POT. II.  
 Quadrigæ Triumphales.  
 AVRELIVS CÆSAR AVG. PII F.  
 \* Pallas stans, dextra Hastam, sinistra Scutum. *Num. Fesch.*  
 TR. P. II. COS. II. S.C. \* Figura Militaris pedem sinistram Galeæ imponens, dextra Hastam, sinistra Parazonium tenet. *Ind. Polatio.*  
 \* HONOS. Figura stans, dextra Hastam, sinistra Cornucopiæ.  
 Ind. Caucortia.  
 \* Figura stans, sinistra Lanceam frugibus onustam proferens, dextra Spicas. *ibidem.*  
 AVRELIVS CÆSAR ANTONINI AVG. PII F.  
 \* TR. POT. II. COS. II. S.C. VIRTVS. Figura Galeata sedens, dextra Sceptrum, sinistra Hastam. *M. N.*

AVRELIVS CÆSAR TR. P. II. III. COS. II.

COSS. *Ser. Cor. Scipio Orfens. Q. Nennius Priscus.*

*A.V.C. 902.  
 Christi 149.*

*Ar.* AVRELIVS CÆSAR AVG. PII F.  
 TR. POT. III. COS. II. Figura Militaris stans, dextra Victoriolam.  
 Figura stans, dextra Spicas, sinistra Pateram cum frugibus.  
 CONCORDIA. Figura muliebris velo duos Pueros tegens,  
*Ar.* AVRELIVS CÆSAR AVG. PII F.  
 TR. POT. III. COS. II. Figura Galeata, dextra Hastam, sinistram imponens Scuto.  
 Figura, dextram portendens, sinistra Hastam tenens, ad pedes Globus.  
 \* Figura stans, sinistra Hastam, dextra Scutum. *P. Miny.*  
 CLEM. Figura stans, dextra Pateram.

\* CONCORDIA. Figura muliebris stans, ambabus manibus vestem leuans, qua duas Figuras parvas protegere videtur. *Num. Arscot. tab. 45. n. 4.*  
 \* PIETAS. Figura stans, dextra elata, sinistra Arcam apertam, ad pedes Puer, *ibidem n. 11.*  
 \* Tiberis Fluvius decumbens, propè quem Vrna, ex qua fluunt aquæ, & species Circus diruti.  
*Num. Arscot. tab. 47. n. 16.*

*Æ.* AVRELIVS CÆSAR AVG. PII F.  
 TR. P. III. COS. II. S.C. Figura Stolata stans, dextra Hastam, sinistra Spicas cum Puerio assistente.  
 \* HONOS. Figura Paludata stans, dextra Hastam puram, sinistra Cornucopiæ. *Angell. f. 193. n. 7.*  
 \* Figura muliebris, dextra Spicas, sinistra Canistrum cum frugibus. *Num. Arscot. tab. 45. n. 18.*  
 \* PIETAS. Figura stans, dextram super Puerulum portendens, sinistra Hastam. *Ex Ind. Polatio.*  
 \* Figura, vt superior, sinistra Arcam, dextram super Puerulum extendens. *ibidem.*

AVRELIVS CÆSAR ANTONINI AVG. PII FIL.  
 \* Figura nuda ad Aram sacrificans, dextra Pateram, propè hanc arbor ex vna parte, ex alia Ara, ex qua erūpit Serpens. *Scheda Pedrusiana.*  
 TR. POT. III. COS. II. \* Pallas Galeata, veluti radiata, dextra Iaculum vibrans, læva Clypeum.  
 Ind. Caucortia.  
 \* Figura stans, dextra duas Spicas, sinistra Lanceam frugibus plenam.  
 Ind. Polatio.

M. AVRELIVS CÆSAR AVG. PII F.  
 \* TR. POT. III. COS. II. CLEM. S.C. Figura muliebris velum portendens, sinistra vestem tenens,  
*Musei I. C. Bidelly.*

## M. AURELIUS.

AVRELIVS CÆSAR TR. P. III. IV. COS. II.

COSS. *Romulus Gallicanus, Antistius Verus.*A.P.C. 903.  
Christi 150.

- Aur.* AVRELIVS CÆSAR AVG. PII F.  
TR. P. III. COS. II. Figura Militaris stans, dextra Victoriolam.
- Ar.* AVRELIVS CÆSAR AVG. PII F.  
TR. P. III. COS. II. (Figura Militaris stans, dextra Victoriolam.  
\* | Figura muliebris stans, dextra elata, sinistra Hastam, ad pedes alia Figura  
L parua. *Num. Arscot. tab. 45. n. 15.*
- A.* AVRELIVS CÆSAR AVG. PII F.  
TR. P. III. COS. II. PIETAS S. C. Figura Stolata stans, cum Puerulo.  
AVRELIVS CÆSAR ANTONINI AVG. PII FIL.  
\* TR. POT. III. COS. II. S. C. VIRTVS. Figura Militaris Galeata stans, dextra Parazonium,  
sinistra Hastam, dextro pede calcans Globum. *M. N.*

AVRELIVS CÆSAR TR. P. IV. V. COS. II.

COSS. *Sex. Quintilius Condianus, Quintilius Maximus.*A.P.C. 904.  
Christi 151.

- A.* AVRELIVS CÆSAR AVG. PII F. COS. II.  
TR. P. V. COS. II. S. C. (Quadrige aurigante Imperatore.  
\* | Pallas stans, dextra Noctuum, sinistra Hastam, ad cuius pedes Scutum.  
L *Ex Ind. Polatio.*

AVRELIVS CÆSAR TR. P. V. VI. COS. II.

COSS. *M. Acilius Glabrio. M. Valer. Homullus.*A.P.C. 905.  
Christi 152.

- Aur.* AVRELIVS CÆSAR ANTONINI AVG. PII F. *in alio* FIL.  
TR. P. VI. COS. II. (CLEM. Dea Clementia, dextra Pateram.  
L Figura stans coram Ara, dextra Pateram, sinistra Signum Militare.
- Ar.* AVRELIVS CÆSAR ANTONINI AVG. PII FIL.  
\* TR. POT. VI. COS. II. VIRTVS. Figura Militaris stans, dextra Sceptrum, sinistra Hastam.  
*Musai Cospiani.*
- A.* AVRELIVS CÆSAR ANTONINI AVG. PII F. *in alio* FIL.  
\* (HONOS. Vt superiores. *Angellon. f. 193. n. 9.*  
\* ) VIRTVS. Figura Militaris stans, dextra Sceptrum, sinistra Hastam.  
TR. POT. VI. COS. II. S. C. ) *Musai Cospiani.*  
L Figura Galeata, dextra Victoriolam, sinistram portans ad Scutum  
L cum Hasta.
- AVRELIVS CÆS. ANTONINI AVG. PII FIL.  
\* (Imp. stans ad Aram accensam, dextra Pateram, sinistra Signum Le-  
gionarium. *Ind. Canonica.*  
\* ) Figura nuda stans, sinistra Hastam, dextra Pateram super Aram tenens,  
L post Aram stat Pietas manibus expansis, *Ind. Polatio.*

AVRELIVS CÆSAR TR. P. VI. VII. COS. II.

COSS. *Brutius Praefens. A. Iunius Rufinus.*A.P.C. 906.  
Christi 153.

- Aur.* AVRELIVS CÆSAR AVG. PII F.  
TR. P. VII. COS. II. Figura Militaris, dextra Victoriolam, sinistra Scipionem.
- Ar.* AVRELIVS CÆSAR AVG. PII F.  
(Figura stans, dextra Pateram coram Ara, sinistra Signum Militare.  
) Figura Militaris insidens Clypeo, dextra Victoriolam.  
TR. P. VII. COS. II. ) Figura stans, dextra Victoriolam, sinistra Hastam cum Clypeo.  
L Victoria sedens, cum Scuto à tergo.  
\* (Figura stans, dextra Pateram, *P. Minij.*
- A.* AVRELIVS CÆSAR AVG. PII FIL.  
(Figura sedens, sinistra Hastam, cum Clypeo ad dextram.  
) Figura sedens, dextra Hastam, sinistram imponens Scuto.  
L Figura stans, dextra Victoriolam, sinistra Hastam cum Clypeo.
- AVRELIVS CÆS. AVG. PII FIL.  
\* TR. POT. VII. COS. II. S. C. Pallas sedens, dextra Hastam, cum Scuto Hastæ appposito, sinistra  
Bacillum, *Ind. Canonica.*

AVRELIVS CÆSAR TR. P. VII. VIII. COS. II.

COSS. *L. Aurel. Verus Cas. Sextilius Lateranus.*A.P.C. 907.  
Christi 154.

- Aur.* AVRELIVS CÆSAR AVG. PII F.  
TR. POT. VIII. COS. II. Figura Galeata, dextra Victoriolam.
- Ar.* AVRELIVS CÆSAR AVG. PII F.  
(Figura stans, dextram extendens super Aram, sinistra Scipionem cum  
L Aquila assistente.  
L Figura mil. Galeata stans, dextra Hastam.

AV-

*Æ.* AVRELIVS CÆSAR AVG. PII F.

\* Figura stans, dextra Pateram porrigit Serpenti, quem sinistra tenet. *M. N.*

TR. P. VIII. COS. II. S. C.

Figura stans, dextra Hastam, sinistra Noctuam manu insidentem.

Figura cum Serpente.

Figura Galeata sedens, dextra Hastam, sinistram imponens Scuto.

Figura stans, dextra Victoriolam, sinistra Hastam cum Scuto.

AVRELIVS CÆSAR AVG. PII FIL.

\* TR. POT. VII. TR. POT. VIII. S. C. Roma Galeata sedens, dextra Hastam, sinistra Velum leuans, ad pedes Scutum. *Spanhem. f. 702.*

AVRELIVS CÆSAR TR. P. VIII. IX. COS. II.

COSS. *C. Iul. Severus. M. Ruffinus Sabinianus.*

*A.V.C. 908.  
Christi 155.*

*Aut.* AVRELIVS CÆSAR AVG. PII F.

TR. P. VIII. COS. II. Figura Galeata, dextra Victoriolam.

*Ar.* AVRELIVS CÆSAR AVG. PII F.

TR. P. VIII. COS. II. Pallas, dextra Noctuam, sinistra Hastam cum Clypeo.

*Æ.* AVRELIVS CÆSAR AVG. PII F.

\* TR. POT. VIII. COS. II. S. C. \* Salus stans Typus ad Aram cum Patera, & Serpente, *M. N.*

\* Pallas Galeata, dextra Victoriolam, sinistra Hastam cum Scuto, *M. N.*

TR. POT. IX. COS. II. S. C. Figura stans, dextra Victoriolam, sinistra Hastam cum Clypeo.

AVRELIVS CÆSAR TR. P. IX. X. COS. II.

COSS. *Plautius Silvanus. Sennius Argurinus.*

*A.V.C. 909.  
Christi 156.*

*Aut.* AVRELIVS CÆS. ANTON. AVG. PII F.

TR. P. X. COS. II. Pallas armata.

*Ar.* AVRELIVS CÆS. ANTON. AVG. PII F.

TR. P. X. COS. II. Figura Galeata, dextra Serpentem, sinistra Hastam.

Figura, dextra Stateram, sinistra Hastam.

*Æ.* AVRELIVS CÆS. ANTON. AVG. PII F.

Figura stans, dextra Victoriolam, sinistra Hastam cum Clypeo.

\* Figura stans ad Aram, dextra Pateram porrigit, sinistra Arcam.

TR. P. X. COS. II. S. C. *M. N.*

\* Minerva Galeata stans, dextra portensa, sinistra Hastam, ad pedes Clypeus. *M. N.*

AVRELIVS CÆSAR TR. P. X. XI. COS. II.

COSS. *Barbarus. Regulus.*

*A.V.C. 910.  
Christi 157.*

*Ar.* AVRELIVS CÆSAR AVG. PII F.

Figura mil. stans, sinistra Hastam.

Figura Stolata stans, dextra Caduceum, sinistra Hastam,

Figura mil., sinistra Hastam, dextra Parazonium.

TR. P. XI. COS. II. \* Figura mul., dextra Pateram, sinistra Lynam. *Num. Arscor. tab. 45. n. 22.*

\* Asculapius feminudus, dextra Bacillum, cui involutus est Serpens. *idem tab. 46. n. 2.*

\* Figura succincta, dextra Pateram super Aram portendens, sinistra Aquilam legionariam. *ibidem n. 3.*

\* VICTORIA AVG. Victoria stans alis expansis, *P. Minij.*

*Æ.* AVRELIVS CÆSAR AVG. PII F.

TR. POT. XI. COS. II. S. C. Figura stans, sinistra Hastam, dextra Caduceum.

Figura Stolata stans, dextra Pateram, sinistra Lynam.

\* Figura stans, ambabus manibus Vestem leuans. *M. N.*

AVRELIVS CÆSAR TR. P. XI. XII. COS. II.

COSS. *Q. Flavius Tertullus. Licinius Sacerdas.*

*A.V.C. 911.  
Christi 158.*

*Ar.* AVRELIVS CÆS. ANTON. AVG. PII F.

TR. P. XII. COS. II. Figura Stolata, dextra Caduceum, sinistra Hastam.

TR. P. XII. COS. II. Spei Typus.

Figura Stolata, dextra Caduceum, sinistra Cornucopie.

AVRELIVS CÆSAR TR. P. XII. XIII. COS. II.

COSS. *Plautius Quintillus. Scatius Priscus.*

*A.V.C. 912.  
Christi 159.*

*Aut.* AVRELIVS CÆS. *al.* ANTON. AVG. PII F.

TR. P. XIII. COS. II. Figura stans, dextra Pateram, sinistra Lynam.

*Ar.* AVRELIVS CÆS. *in al.* ANTON. AVG. PII F.

TR. P. XIII. COS. II. Figura stans Stolata, dextra Pateram, sinistra Lynam.

TR. P. XIII. COS. II. Spei Typus.

Figura stans, dextra Hastam, sinistra Parazonium, sinistram crus leuans.

AV.



AE. \* AVRELIVS CAES. ANTON. AVG. PII F. *al.* AVRELIVS CAESAR ANTONINI AVG. PII F.  
*Ind. Caenortia.*

TR. P. XIII. COS. II. S. C. \* } Figura stans, dextra Globum tenens, sinistro cubitu nixa Columna.  
} Figura Galeata, dextra Hastam, sinistra Scipionem.  
} Figura Galeata stans, dextra Hastam, sinistra Parazonium, pede  
} sinistro Galeam calcans, *M. N.*  
\* L. Spei Typus. *M. N.*

AVRELIVS CAESAR AVG. PII F.

\* TR. P. XIII. COS. II. S. C. Figura Militaris stans, dextra Hastam, sinistra Bacillum. *Musaei Cospiani.*

AVRELIVS CAESAR TR. P. XIII. XIV. COS. II. DES. III.

COSS. T. Vibius Varus. Ap. Annius Bradua.

AV.C. 913.  
Christi 160.

Ar. AVRELIVS CAESAR AVG. PII F.

TR. P. XIII. COS. II. Figura Galeata, dextra Hastam, sinistra Clypeum.

TR. P. XIII. COS. II. DES. III. Figura Militaris stans, dextra Hastam, sinistra Scutum.

AE. AVRELIVS CAESAR AVG. PII F.

Figure Stolata stans, dextra Caduceum, sinistra nixa Columna, Hastam tenens.

Figure Galeata stans, dextra Hastam, sinistra Scipionem, sinistrum crus Globo

TR. POT. XIII. ) imponens.

COS. II. S. C. \* ) Mars Gradivus, dextra Hastam, sinistra Spolia. *M. N.*

\* | Sphinx alata gradiens, cui inequitat Figura Galeata, dextra Hastam, sinistra

l Clypeum. *Tristan. Tom. 1. f. 628.*

\* S. C. VIC. AVG. In Clypeo, quem gerit Figura Galeata, instans Prorae Navis Figuram sedentem alloquens, *Ind. Caenortia.*

M. AVRELIVS ANTONINVS AVG. P. M. TR. P. XIV. XV. COS. III.

COSS. M. Aurel. Antonin. III. L. Aurel. Caesar II.

AV.C. 914.  
Christi 161.

*Hoc Anno A. D. Non. Martij mortuo Antonino Pio M. Aurelius Caf. Imperavit solus :  
Post Non. April. AVGVSTVM dicit L. Aurel. Verum Caf. TR. P. delata.*

Aut. IMP. CAES. M. AVREL. ANTONINVS AVG.

TR. P. XV. COS. III. CONCORDIAE AVGVSTORVM. M. Aurel. & L. Verus dextras iungentes.

Ar. AVRELIVS CAESAR AVG. PII F.

TR. P. XV. COS. III. Figura muliebris, cum quatuor Puerulis.

M. AVREL. ANTONINVS AVG. *in alijs* M. ANTONINVS AVG.

\* CONCORDIAE AVGVSTOR. TR. P. XV. COS. III. M. Aurel. & L. Verus dextras iungentes. *Oysel. tab. 82. n. 5.*

COS. III. Figura Stolata stans, dextra Spicas coram Ara, sinistra Cornucopiae.

Figure Stolata stans, dextra Ramum, sinistra Clypeum.

COS. III. P. P. | Figura sedens, cum Ramo.

l Figura Galeata stans, dextra Ramum, sinistra Hastam.

IMP. M. AVREL. ANTONINVS AVG.

Figure dextra Pomum ferens.

CONCORD. AVG. Figura sedens, dextra Pateram, sinistra Cornucopiae.

TR. P. XV. COS. III. ) PROV. DEOR. Figura stans, dextra Globum, sinistra Cornucopiae.

\* | Providentiae Typus, sinistra Hastam, dextra Sceptrum, quo Globum ad pedes iacentem tangit. *Ex Ind. Palatio.*

SPEI PERPETVAE.

AE. AVRELIVS CAES. AVG. PII F.

TR. P. XV. COS. III. S. C. Quadrige Triumphales.

AVRELIVS CAESAR AVG. PII F.

TR. POT. XV. ) c. Figura Stolata stans, dextra depressa, sinistra Hastam, scilicet Signum extollit.  
COS. III. S. C. ) *Ind. Palatio.*

\* l. Figura stans, dextra Scipionem, sinistra Palmam.

\* l. Figura stans, dextra Temonem Globo imponens, sinistra Vestem leuans. *M. N.*

IMP. CAES. M. AVREL. ANTONINVS AVG. P. M.

CONCORD. AVGVSTOR. TR. P. XV. COS. III. S. C. Imperatores iungentes dextras.

LIB. AVG. IL TR. P. XV. COS. III. S. C. Imperator distribuens Congiarium.

\* LIB. AVGVSTOR. TR. P. XV. COS. III. S. C. Duo Imp. sedentes in substructione, in qua alia Figura stans cum Tessera, infra substructionem alia Figura. *Ind. Caenortia.*

SALVTI AVGVSTOR. S. C. Salutis Typus.

IMP. ANTONINVS AVG. COS. III, IMP. VERVS AVG. COS. II. Capita M. Aurel. & L. Veri aduersa.

VICTORIAE AVGVSTORVM S. C. Victoria gradiens, dextra Sertum, sinistra Corollam.

\* VICTORIA AVGVSTORVM S. C. Victoria gradiens, ambabus manibus Sertum tenens. *Scheda Pedrusiana.*

IMP. CAES. M. AVREL. ANTONINVS AVG.

\* ADLOCVT. AVG. COS. III. S. C. Imp. Paludatus stans in suggestu assistentibus duabus Figuris Militaribus alloquitur Milites, *Vaill. tom. 1. f. 80.*

\* CONCORD. AVG. TR. P. XV. COS. III. S. C. Figura sedens, dextra Pateram, sinistra Cornucopiae, *Ind. Caenortia.*

\* CONCORDIA AVG. TR. P. XV. COS. III. S. C. Figura sedens, dextra Pateram, *M. N.*

M. ANTONINVS AVGVSTVS.

\* COS. III. S. C. Caput Iouis Ammonis. *M. N.*

M.

- M. ANTONINVS AVG. TR. P. . . . .  
 \* FIDES EXERCITVVM COS. III. S. C. Figura stans, dextra Victoriolam, sinistra Signum Legionarium. *M. N.*
- M. AVREL. ANTONINVS AVG. P. M. IMP. II. TR. P. XIII. COS. III.  
 \* Salus Altari insistens, quam circum ambit Serpens, & dextra Hastam, sinistra Pateram tenet, ante eam Figura stans, arbore tecta, sinistra Pateram Deæ Saluti porrigens, dextra tenet Vas Altari impositum. *Strada f. 67.*
- \* Aciculapius Altari insistens, dextra Baculum, cum Serpente porrigit alia Figuræ ab arbore tectæ, quæ dextra Vas Altari imponit, sinistra Baculum tangit. *Tristan. f. 628.*
- \* CONCORDIA AVGVSTORVM S. C. M. Aurelius, & L. Verus dextras iungunt, M. Aurelius sinistra Globum. *Tristan. Tom. 1. f. 636.*
- IMP. CAES. M. AVREL. ANTONINVS AVG. P. M.  
 \* Cupido inequitans Hirco. *Spanhem. f. 200.*
- TEMPORVM FELICITAS. Quadrigæ Centaurorum, in quibus Hercules.
- \* PIETAS AVGVST. Figura muliebris stans, dextra elata, sinistra Arcam apertam, ad cuius pedes Figura Palliata stans. *Oysel. tab. 78. n. 4.*
- \* PIETAS AVGG. S. C. Figura velata sedens, dextra Hastam, ante eam tres Pueri nudi. *Oysel. tab. 77. n. 2.*
- \* PROVIDENT. AVG. COS. III. S. C. Imp. in suggestu assistentē Præfecto Prætorij alloquitur Cohortes. *Vaillant. Tom. 1. f. 82.*
- \* SECVRITAS PVBLICA. Figura stans, dextra Lauream imponens ramo Palmæ, quem sinistra tenet. *Num. Arscor. tab. 45. n. 24.*
- \* S. C. ¶ Figura Equestris Paludata, Signum Militare dextra gerens. *Vaill. Tom. 1. f. 82.*  
 \* ¶ Quadrigæ Triumphales aurigante Imperatore. *ibidem.*
- \* TR. P. . . . . Lupa, cum Romulo, & Remo. *Pat. Ind. f. 14.*

M. AVRELIVS TR. P. XV. XVI COS. III. IMP. II.

COSS. Q. Iunius Ruficus. Vettius Aquilinus.

A.P.C. 915.  
Christi 162.

*Tiberis inundatio. Vologeses Parthorum Rex casis Romanorum Copijs, Syriam vastat, & Armeniam occupat, hinc Bellum Parthicum decretum, ad quod L. Verus proficiscitur.*

- Aur.* IMP. M. AVREL. ANTONINVS AVG. P. M.  
 TR. P. XVI COS. III. CONCORDIÆ AVGVSTOR. Imp. dextras iungentes.
- Ar.* M. ANTONINVS AVG.  
 TR. P. XVI COS. III. ¶ CONCORD. AVG. Figura sedens, dextra Pateram, sinistra Sellæ incumbens, cum Cornucopiæ.  
 ¶ PROV. DEOR. Figura Stolata stans, dextra Globum, sinistra Cornucopiæ.
- IMP. M. AVREL. ANTONINVS AVG.  
 TR. P. XVI COS. III. ¶ CONCORD. AVG. Vt superior.  
 ¶ PROV. DEOR. Vt superior.
- Æ.* IMP. CAES. M. AVREL. ANTONINVS AVG. P. M.  
 TR. P. XVI COS. III. S. C. \* ) CONCORD. AVGVSTOR. Vt superior Arg.  
 \* ) CONCORDIA AVGVSTOR. Vt superior. *Ex Ind. Polatio.*  
 \* ) SALVTI AVGVSTOR. Figura stans ad Aram. *Num. Fasc.*  
 \* ) SALVTI AVGVSTOR. Figura dextra Pateram porrigens Serpenti ex Ara exilienti, sinistra Sceptum. *Ex Ind. Polatio.*
- \* SALVTI AVG. COS. III. S. C. Figura stans, dextra Pateram ante Aram, circa quam Serpens inuolutus, sinistra Hastam. *Ex Ind. Pellegrini Afcany.*

M. AVRELIVS TR. P. XVI XVII COS. III. IMP. II.

COSS. L. Papius Aelianus. . . . Iunius Pastor.

A.P.C. 916.  
Christi 163.

*Statius Priscus Armeniam inuadit, & Artaxatas capit.*

- Aur.* IMP. M. ANTONINVS AVG.  
 TR. P. XVII COS. III. SALVTI AVGVSTORVM. Salutis Typus cum Patra.
- M. ANTONINVS AVG. IMP. II.  
 TR. P. XVII COS. III. PROV. DEOR. Figura stans, dextra Globum, sinistra Cornucopiæ.
- Ar.* IMP. M. ANTONINVS AVG.  
 TR. P. XVII COS. III. ¶ CONCORD. AVG. Vt superiori anno.  
 \* ) PROV. DEOR. Figura stans, dextra Globum, sinistra Cornucopiæ.  
 \* ) SALVTI AVGVSTORVM. Salus stans ad Aram cum Patra, & Serpente. *Num. Arscor. tab. 46. n. 8.*
- Æ.* IMP. CAES. M. AVREL. ANTONINVS AVG. P. M.  
 TR. P. XVII. ) CONCORD. AVGVSTOR. Vt superior.  
 COS. III. S. C. ) PROV. DEOR. Figura stans, dextra Globum, sinistra Cornucopiæ.  
 ) SALVTI AVGVSTOR. Figura stans, dextra Pateram imponens Aræ, ex qua erumpit Serpens.  
 \* ) SALVTI AVGVSTORVM. Eodem Typo. *Ind. Canotorta.*

M. AVRELIVS TR. P. XVII. XVIII. COS. III. IMP. II.

COSS. C. Iul. Macrinus. L. Cor. Celsus.

A.V.C. 917.  
Christi 164.*Parthi ultra Euphratem submoti. Vologeses à Cassio victus. M. Aurelius ARMENIACVS dicitur.**Aur.* ANTONINVS AVG. ARMENIACVS.

P. M. TR. P. XVIII. IMP. II. COS. III. Victoria stans Clypeo inscribens VIC. AVG.

Figura milit. stans, dextra Hastam, sinistram imponens Scuto.

Victoria stans Clypeum tenens Palmæ impositum, in quo VIC. AVG.

TR. P. XVIII. COS. III. ) ARMEN. Armeniæ captivæ Typus.

IMP. II.

\* ) VIC. AVG. Victoria alata stans, ambabus manibus Trophæum, ad  
L cuius pedes Captivus Galero Armeniaco. *Num. Arscot. tab. 46. n. 12.*\* TR. POT. XVIII. COS. III. Quadriga, in qua Imp. dextra Sceptum Consulare. *ibidem n. 11.**Ar.* M. ANTONINVS AVG. IMP. II.

TR. P. XVIII. COS. III. Figura sedens, dextra Pateram.

TR. POT. XVIII. Pallas, dextra Ramum, sinistra Hastam, cum Scuto.

M. AVRELIVS ANTONINVS AVG. P. M.

TR. P. XVIII. IMP. COS. III.

ANTONINVS AVG. ARMENIACVS.

\* ) Figura milit. gradiens, dextra Hastam, sinistra Scutum. *N. Fesch.*P. M. TR. P. XVIII. IMP. II. \* ) Figura stans, sinistra Hastam, dextra Scutum. *P. Miny.*

COS. III.

\* ) ARMEN. Figura sedens Captivi habitu antè Trophæum. *M. N.*\* ) Figura sedens Captivi habitu antè Labarum. *P. Miny.*

M. AVREL. ANTONINVS AVG. P. M.

\* ) Victoria gradiens, dextra Coronam, laeva Palmam ferens. *M. N.*

| Figura milit. stans, dextra Ramum, sinistra Pilum, &amp; Clypeum.

\* TR. P. XVIII. IMP. II. ) Pallas Galeata, dextra Oleæ ramum, laeva Hastam, &amp; Clypeum.

COS. III. S. C.

*Ind. Causotorta.*

\* ) Aliquot viri stantes, quorum duo dextras iungunt.

\* ) Mars gradivus, dextra Hastam, sinistra Loricam super humerum. *Ind.**Causotorta.*

M. AVREL. ANTONINVS AVG. ARMENIACVS P. M.

| Figura Galeata, dextra Ramum, sinistra Hastam cum Scuto.

\* ) Imp. Galeatus, & Paludatus stans, dextra Hastam, sinistra Cly-  
peum. *M. N.*

TR. P. XVIII. IMP. II. )

COS. III. S. C. \* )

| Mars gradivus, dextra Hastam, sinistra Spolia. *M. N.*

| VIC. AVG. Victoria utraque manu Trophæum attollens, cum Captivo

L assidente.

\* ) Figura stans, dextra duas Spicas super Panarium inclinans, sinistra Cornucopiæ. *Thef. Theopel.*

M. ANTONINVS AVG. GERMANICVS P. M.

\* ) VICT. AVG. TR. P. XVIII. IMP. II. COS. III. S. C. Victoria Hastam cum Trophæo utraque  
manu sustinens, cum Captivo humi sedente. *Ind. Causotorta.*

M. ANTONINVS AVG. P. M.

TR. P. XVIII. IMP. II. COS. III. S. C. Victoria gradiens, dextra Lauream, sinistra Palmam.

M. AVREL. ANTONINVS AVG. ARMENIACVS.

\* ) TR. P. XVIII. COS. III. S. C. Victoria gradiens, dextra Lauream, sinistra Palmam. *M. N.*M. AVREL. ANTONINVS AVG. P. M. IMP. II. TR. P. . . . COS. Caput sine Corona ar-  
mato pectore.\* ) *Sine Epigraphe.* Figura instans Aræ, dextra aliquid porrigens aliz Figuræ stanti sub Arbore,  
cum vase propè supra Aram posito. *Ind. Causotorta.*\* ) RELIG. AVG. IMP. II. COS. III. S. C. Mercurius cum Pilco alato, & Caduceo, dextra Pa-  
teram. *Num. Arscot. tab. 45. n. 19.*\* ) SALVTI AVG. COS. III. S. C. Salutis Typus. *ex Ind. Polatio.*

M. AVRELIVS ARMENIACVS PARTHICVS MAXIMVS TR. P. XVIII. XIX. COS. III. IMP. III.

A.V.C. 918.  
Christi 165.

COSS. M. Gaius Orfitus. L. Arrins Pudens.

*Cassius Mesopotamiam, & Assyriam penetrat, Seleuciam capit, & Ctesiphonem depopulat.*  
*Hinc M. AVREL. IMP. III.**Aur.* ANTONINVS AVG. ARMENIACVS.

P. M. TR. P. XIX. ) Figura stans, dextram imponens Aræ, sinistra Stulam leuans.

IMP. II. COS. III. ) Figura Stolata stans, dextra Caduceum, sinistra Cornucopiæ.

L ARMEN. Armeniæ sedentis Typus.

*Ar.* ANTONINVS AVG. ARMENIACVS.

P. M. TR. P. XIX. ) Figura, dextram imponens Aræ, sinistra Stulam leuans.

IMP. II. COS. III. ) Figura Stolata, dextra Caduceum, sinistra Cornucopiæ.

L ARMEN. Armeniæ captivæ sedentis Typus.

M. AVREL. ANTONINVS AVG. ARMENIACVS P. M.

TR. P. XIX. IMP. III. COS. III. Figura Galeata Scuto insidens, dextra Victoriolam, sinistra  
Hastam.

M. AVREL. ANTONINVS AVG. ARM. PARTH. MAX.

P. M. TR. P. XIX. IMP. III. COS. III. Figura Stolata stans, dextra Spicas, sinistra Cornucopiæ.

- .....
- TR. P. XIX. IMP. III. COS. III. \* } Figura milit., sinistra Hastam, inter quatuor Signa militaria.  
 Num. Arscot. tab. 46. n. 15.
- \* } Figura stans, dextra Bacillum, sinistra Hastam, ad pedes Glo-  
 bus. *ibidem* n. 16.
- \* TR. P. XVIII. IMP. III. COS. III. Quadriga, in qua Imp. dextra Sceptrum Consulare. *ibidem* n. 14.
- M. ANTONINVS ARMENIACVS.
- \* P. M. TR. P. XIX. IMP. III. COS. III. Figura mul. stans, dextra Spicas, sinistra Cornucopiz,  
 à dextris ad pedes Congium frumentarium, à sinistris Prora Navis. *Musei Dania.*
- Æ. M. AVREL. ANTONINVS AVG. ARMENIACVS P. M.
- \* } Figura militaris stans inter quatuor Signa militaria. *Ind. Cautorta.*  
 Mars gradius, dextra Hastam, sinistra Spolia.  
 Figura Galeata stans, dextra Hastam, sinistra Scutum.
- TR. P. XIX. IMP. II. } Figura mul. Stolata, dextra Caduceum, sinistra Cornucopiz.  
 COS. III. S. C. \* } Providentiæ Typus, cum Globo ad pedes. *Ind. Cautorta.*  
 Fluuij decumbentis simulacrum, dextra Temonem, sinistra Ramum.
- \* } Figura mul. stans, dextra Caduceum, sinistra Cornucopiz, dextrum  
 L pedem imponens Galeæ. *ex Ind. Polatio.*
- TR. P. XIX. IMP. III. COS. III. S. C. Figura mil. stans, sinistra Hastam tenens.
- \* TR. POT. XIX. IMP. II. . . COS. III. S. C. Figura stans inter quatuor Signa militaria, sini-  
 stra Hastam puram. *M. N.*
- \* LIBERAL. AVG. TR. P. XIX. IMP. III. COS. III. S. C. Figura stans, dextra Tesseram,  
 sinistra Cornucopiz. *M. N.*
- \* TR. P. XVIII. IMP. III. COS. III. S. C. Armenia captiva sedens, cum Labaro. *Num. Ar-*  
*scot. tab. 46. n. 12.*
- M. ANTONINVS AVG. ARMENIACVS P. M.
- \* TR. P. XIX. IMP. III. COS. III. S. C. } Providentiæ Typus, vt superius. *Musei I. C. Bidellj.*  
 } Figura, dextra Baculum, seu Scipionem, sinistra Ha-  
 stam tenens, cum Globo ad pedes. *ex Thes.*  
*Med. Reuerendissimus Noris.*
- M. ANTONINVS AVG. ARM. PARTH. MAX.  
 S. C. Victoria stans, dextra Corollam.
- M. ANTONINVS TR. P. XIX.
- \* CONCORD. EXERC. IMP. III. COS. S. C. Mænis iunctæ, quarum in medio Signum milita-  
 re cum Bilance. *Ind. Cautorta.*
- M. AVRELIVS ARM. PARTH. MAX. TR. P. XIX. XX. COS. III. IMP. IV.
- COSS. . . . Vllius Pudens. L. Tuffidius Pollio.
- Marcus Verus Mados inuadit. L. Verus ad Euphratem iterum profectus, contra Barbaros per Legatos  
 res prospere gerit; hinc Imp. IIII. dicitur M. Aurelius.
- Ar. M. ANTONINVS AVG. ARMENIACVS.  
 TR. P. XX. COS. III. VIC. AVG. Figura stans, dextra Caduceum, sinistra Cornucopiz.
- \* TR. P. XX. IMP. IIII. COS. III. Victoria stans, dextra ramum Lauri, sinistram imponens Scuto,  
 Ramo Palmæ imposito, in quo VIC. PAR. *Num. Arscot. tab. 46. n. 19.*
- \* VIC. PAR. In Clypeo, quem Victoria Palmæ imponit. *Vall. tom. 2. f. 83.*
- Ar. M. ANTONINVS AVG. ARMENIACVS.  
 P. M. TR. P. XX. IMP. III. COS. III. Roma victrix.  
 } PIETAS AVG. Figura sacrificans.  
 TR. P. XX. COS. III. } LIB. AVG. III. Figura stolata, dextra Tesseram, sinistra Cornucopiz,  
 } VICT. AVG. Victoria gradiens vtraque manu Signum militare tenens.
- M. ANTONINVS AVG. ARM. PARTH. MAX.  
 TR. P. XX. COS. III. PIETAS AVG. Vt superior.  
 TR. P. XX. IMP. IIII. COS. III. PAX. Figura dextra Ramum, sinistra Cornucopiz.  
 Victoria Palmam gestans.  
 Figura dextra Cornucopiz, sinistra Clypeum arbori imponens, in quo VIC. PAR.
- \* CONG. AVG. III. *Spanhem. f. 819.*  
 \* } Figura stans, dextra Caduceum, sinistra Cornucopiz, dextro pede  
 Globum calcans. *Num. Arscot. tab. 46. n. 17.*
- \* P. M. TR. P. XX. IMP. III. } Pallas Galeata, sinistra Clypeum sub arbore, & Victoria stantes,  
 COS. III. \* } dextris Canistrum porrigentes Serpenti, ex Ara inter easdem  
 media erumpenti. *Oyel. tab. 80. n. 2.*
- Æ. M. ANTONINVS AVG. ARMENIACVS.  
 TR. P. XX. IMP. IIII. COS. III. S. C. Victoria stans, dextra Palmam, sinistra Clypeum super  
 arborem.
- IMP. CÆ. M. AVREL. ANTONINVS AVG.  
 PROV. DEOR. TR. P. XX. COS. III. S. C. Figura stolata stans, dextra Globum, sinistra  
 Cornucopiz.
- TR. P. XX. IMP. III. COS. III. S. C. Roma Galeata insidens Clypeo, dextra Victoriolam, sini-  
 stra Hastam.
- M. AVREL. ANTONINVS AVG. ARMENIACVS P. M. in alijs PART. MAX.  
 } Roma insidens Clypeo, dextra Victoriolam, sinistra  
 Hastam.
- TR. P. XX. IMP. IIII. COS. III. S. C. \* } Providentiæ sedentis Typus. *M. N.*  
 } Figura Galeata, dextra Victoriolam, sinistra Hastam.  
 M. AV-

A.V.C. 919.  
 Christi 166.

M. AVREL. ANTONINVS AVG. ARM. PARTH. MAX.

TR. P. XX. IMP. III. COS. III. S. C. Victoria dextra Palmam, sinistra Clypeum, ramo Palmæ impositum, in quo VIC. PAR.

M. AVREL. ANTONINVS AVG. ARMENIACVS. *In alio P. M.*

\* TR. P. XX. IMP. III. COS. III. S. C. Roma Galeata insidens Clypeo, dextra Victoriolam, sinistra Hastam, *M. N.*

Figura stolata stans, dextra Ramum, sinistra Hastam. *M. N.*

TR. POT. XX. IMP. III. COS. III. S. C. \*

Providentiæ Typus. *Musei I. C. Bidellij.*

\* Figura muliebris, dextra Ramum, sinistra Hastam, cum Globo ad pedes. *Musei Cospiani.*

\* VIC. AVG. TR. POT. XX. IMP. III. COS. III. S. C. Victoria volans ambabus manibus Zonam tenens, *M. N.*

\* VIC. PARTH. S. C. In Clypeo, quem Victoria gerit. *Pat. Ind. fol. 14.*

\* TR. P. IMP. III. COS. III. S. C. Trophæum, ad cuius pedes Figura mæsta, ante quam Scutum, Arcus, Phætra. *Ex Ind. Pol.*

M. AVRELIVS ARM. PARTH. MAX. TR. P. XX. XXI. COS. III. IMP. III.

COSS. *L. Aurelius Verus Aug. III. T. Numidius Quadratus.*

*Cum L. Vero M. Aurel. de Armenis, & Parthis triumphat.*

*A.P.C. 930.  
Christi 167.*

*Av.* M. ANTONINVS AVG. ARM. PARTH. MAX.

TR. P. XXI. IMP. III. COS. III. Victoria stans, dextra Lauream, sinistra Palmam.

*Ar.* M. ANTONINVS AVG. ARM. PARTH. MAX.

TR. P. XXI. IMP. III. COS. III. } Figura stans, dextra Bilancem, sinistra Cornucopiz.  
| Figura dextra Ramum, sinistra Cornucopiz.  
| Providentiæ Typus.

*Ar.* M. ANTONINVS AVG. ARM. PARTH. MAX.

TR. P. XXI. IMP. III. COS. III. S. C. } Victoria stans, dextra Lauream, sinistra Palmam.  
| Providentiæ Typus.

\* TR. POT. XXI. IMP. III. COS. III. S. C. Victoria gradens, dextra Lauream, sinistra Palmam, trunco Palmæ appenso, in quo VIC. PAR. *Ind. Polatio.*

M. ANTONINVS AVG. TR. P. XXI.

IMP. III. COS. III. S. C. Figura decumbens ad Proram Navis.

\* ANTONINVS AVG. ARM. PARTH. MAX.

\* TR. P. XXI. IMP. III. Duo Imperatores in Quadriga, quam præcedit Triumphalis Pompa. *Scheda Pedrusiana.*

*Ad Triumphum de Armenijs, & Parthis hoc anno actum referendus Nummus.*

M. AVRELIVS TR. P. XXI. XXII. COS. III. IMP. V.

COSS. *T. Iunius Montanus, L. Vestius Paullus.*

*A.P.C. 927.  
Christi 168.*

*M. Aurel. Sarmaticus dicitur. Pestis Marcomanicam expeditionem retardat. Avidius Cassius Bucolicos vincit. Hinc M. Aurel. Imp. V.*

*Av.* M. ANTONINVS AVG. ARM. PARTH. MAX.

TR. P. XXII. IMP. V. COS. III. FORT. RED. Fortuna sedens cum Temone, & Cornucopiz.

*Ar.* M. ANTONINVS AVG. ARM. PARTH. MAX.

TR. P. XXII. IMP. III. COS. III. } Figura dextra Bilancem, sinistra Cornucopiz.  
| Figura sedens, sinistra Cornucopiz.

TR. POT. XXII. IMP. V. COS. III. Figura sedens, dextra Bilancem, sinistra Cornucopiz.

\* FORT. RED. TR. P. XXII. IMP. V. COS. III. Figura sedens, dextra Temonem, sinistra Cornucopiz. *P. Minij.*

*Ar.* M. ANTONINVS AVG. ARM. PARTH. MAX.

TR. POT. XXII. IMP. III. COS. III. S. C. Figura Galeata, sinistra Clypeum tenens.

TR. POT. XXII. IMP. V. COS. III. S. C. } Figura sedens, dextra Bilancem, sinistra Cornucop.  
| FOR. RED. Fortunæ Reducis sedentis Typus.  
| *Angell, f. 180.*

M. ANTONINVS AVGVSTVS.

IMP. V. COS. III. S. C. Figura Galeata sedens, dextra Victoriolam, sinistra Hastam.

M. AVREL. ANTONIN. AVG. PARTH. MAX.

TR. P. XXII. IMP. III. COS. III. S. C. Victoria gradens, dextra Lauream, sinistra Palmam.

M. ANTONINVS AVG. ARM. PARTH. MAX.

\* CONG. AVG. III. TR. P. XXII. IMP. III. COS. III. S. C. Duo Imp. sedentes in substructione, in qua Figura stat, dextra Tesseram, sinistra Cornucopiz, alia Figura Scalam ascendens. *M. N.*

M. ANTONINVS AVG. TR. P. XXII.

\* ANNONA AVG. IMP. V. COS. III. S. C. Congium Spicis refertum, in quarum medio Papavere. *Angell, f. 178.*

ANTONINVS AVG. ARM. PARTH. MAX.

\* TR. P. XXII. IMP. III. COS. III. Iupiter nudus, dextra Fulmen, sinistra Hastam, hinc, & inde ad pedes duæ Figuræ Togatæ, fortè Imp. M. Aurel. & L. Verus. *Scheda Pedrusiana.*

M. AVREL. ANTONINVS AVG. TR. POT. XXII.

\* FELICITAS AVG. IMP. VI. S. C. Figura stans velato capite, dextra Caduccum, sinistra Hastam. *Ind. Causortæ.*

- \* TR. POT. XXII COS. III S. C. Figura stans, dextra Caduceum, sinistra Hastam. *ex Ind. Polatio.*
- IMP. CÆS. M. AVREL. ANTONINVS AVG. P. M.
- \* TR. POT. XXII COS. III. S. C. Victoria gradiens, dextra Lauream, sinistra Palmam. *Ex Ind. Pell. Ascanij.*

M. AVREL. ANTONINVS ARM. PARTH. MAX. TR. P. XXII. XXIII. COS. III. IMP. VI

COSS. Q. Sossus Priscus. P. Calius Apollinaris.

A.V.C. 922.  
Christi 169.

M. Aurelius proficiscitur in Germaniam cum L. Vero, & Germanos vincit, hinc Germania subacta, & Imp. VI.

Ar. ....

- IMP. VI COS. III. \* } Imp. Eques, dextram elevans. *Vaill. tom. 2. f. 83.*
- \* } Victoria Lauream imponens Imp. stanti, dextra Fulmen, sinistra Hastam getenti. *ibidem.*
- \* } Roma Galeata Thoraci, & Scuto insidens. *Num. Arscot. tab. 47. n. 4.*

Ar. M. ANTONINVS AVG. ARM. PARTH. MAX.

- TR. P. XXIII. IMP. V. COS. III. } Figura sedens, dextra Bilancem, sinistra Cornucopiæ.
- FORT. RED. Fortuna sedens, dextra Temonem, sinistra Cornucopiæ.

TR. P. XXIII. IMP. VI. ARMENIA COS. III.

M. ANTONINVS AVG. TR. P. XXIII.

FORT. RED. COS. III. Figura sedens, dextra Temonem, sinistra Cornucopiæ.

LIBERAL. AVG. V. COS. III. Figura Stolata stans, dextra Congium, sinistra Cornucopiæ.

\* LIBERALITAS AVG. V. COS. III. Eodem Typo. P. Minij.

SALVTI AVG. COS. III. Salutis stantis Typus.

SALVS AVG. COS. III. Salutis Typus.

GERMANIA SVBACTA IMP. VI COS. III. \* } Figura mulieb. ad Trophæum, propè quam Arcus, & Sagitta. *Oysel. tab. 25. n. 9.*

\* } Trophæum Armorum, ad cuius pedes Figura mul. sedet. *Num. Arscot. tab. 46. n. 20.*

\* IMP. VI COS. III. Figura sedens, dextra Pateram. P. Minij.

Ar. M. ANTONINVS AVG. ARM. PARTH. MAX.

TR. POT. XXIII IMP. V. COS. III. S. C. Figura sedens, dextra Bilancem, sinistra Cornucopiæ. *Musæi Caspiani.*

\* IMP. VI COS. III S. C.

Iupiter sedens, dextra Victoriolam, sinistra Hastam. *M. N.*

\* } Figura sedens, dextra Bilancem, sinistra Cornucopiæ.

TR. P. XXIII. IMP. V. } FORT. RED. Figura sedens, dextra Temonem, sinistra Cornucopiæ. *M. N.*

COS. III. S. C. \* } Figura stans, sinistra Parazonium, ad pedes Prora, supra quam Panarium cum Spicis. *Ind. Cænotoria.*

\* } Victoria gradiens, dextra Sertum, sinistra Palmam. *Ind. Polatio.*

M. ANTONINVS AVG. TR. P. XXIII.

\* FORT. RED. COS. III. S. C. Fortunæ Reducis sedentis Typus. *Ind. Polatio.*

\* GERMANICO AVG. IMP. VI COS. III. S. C. Duo Captiui ad Trophæum, alter stans, alter sedens. *ex Ind. Polatio.*

\* IMP. VI COS. III S. C. RELIG. AVG. Porticus, quam quatuor Hermetes sustinent, in medio Figura stans, sinistra Hastam. *M. N.*

PROFECTIO AVG. S. C. Imp. eques, cum quatuor militibus, vno præcedente, tribus subsequentiibus.

\* PROFECTIO AVG. COS. III. S. C. Vt superior. *Ex Ind. Polatio.*

SALVS AVG. COS. III. S. C. Salutis Typus.

\* SALVTI AVG. COS. III. S. C. Figura stans, dextra Pateram porrigens Serpenti, sinistra Hastam. *Angel. f. 139. n. 19.*

VIC. GER. S. C. In Clypeo, trunco Arboris imposito, quem Victoria tenet.

VICT. GERM. IMP. VI COS. III. S. C. In Lauream.

ANTONINVS AVG. *in alio* M. AVREL. ANTONINVS AVG. ARM. PARTH.

GERMANIA SVBACTA IMP. VI COS. III. S. C. } Trophæum cum Captiuo.

} Figura captiua lugubri habitu sedens.

IMP. VI COS. III. S. C. \* } Romæ sedentis Typus. *ex Ind. Polatio.*

\* } Figura Togata stans, dextra Ramum, sinistra Sceptrum. *Num. Arscot. tab. 47. n. 6.*

M. AVRELIVS TR. P. XXIII. XXIV. COS. III. IMP. VI

COSS. M. Cornelius Cethegus. C. Erucius Clarus.

A.V.C. 923.  
Christi 170.

Victoria Germanica. L. Verus moritur media Hyeme, & Diuus dicitur. Verus M. Aur. Fil. moritur.

Ar. M. ANTONINVS AVG. TR. P. XXIII.

FELICIT. AVG. Figura stans, dextra Hastam, sinistra Cornucopiæ.

COS. III. LIBERAL. AVG. V. Figura Stolata stans, dextra Congium, sinistra Cornucopiæ.

LIBERAL. AVG. VI. Vt superior.

Kkk

SA-

- SALVTI AVG. Figura stans coram Ara, dextra Pateram cum Serpente, sinistra Hastā.  
 COS. III. VICT. AVG. Victoria gradiens, dextra Lauream, sinistra Palmam.  
 Figura stans, dextra Temonem, sinistra Cornucopiz.  
 Figura stans, dextra Bacillum, sinistra Arcum.  
 M. AVR. ANTONINVS AVG. P. M. TR. P. XXIII.  
 \* DIVVS VERVS S. C. Caput Veri sine Corona. *Vaill. tom. 1. f. 81.*  
 M. ANTONINVS AVG. TR. P. XXIII.  
 \* FELICIT. AVG. IMP. VI. COS. III. S. C. Figura seminuda stans, dextra Pateram, sinistra Caduceum. *M. N.*  
 FROFECTIO AVG. S. C. Imp. eques cum Hasta, præcedente Milite, tribus subsequentibus.  
 \* PROFECTIO AVG. COS. III. S. C. Imp. eques, dextra Hastam præcunte Milite, tribus subsequentibus. *Ind. Caucortia.*  
 \* PROFECTIO COS. III. S. C. Imp. eques cum tribus Militibus. *Pat. Ind. f. 14.*  
 RESTITVTORI . . . COS. III. S. C. Figura procumbens coram Imperatore.  
 SALVTI AVG. COS. III. S. C. Figura stans coram Ara, dextra Pateram cum Serpente, sinistra Hastam.  
 \* SALVS AVG. COS. III. S. C. Salutis stantis Typus. *M. N.*  
 M. AVREL. ANTONINVS AVG. ARM. PARTH.  
 \* VICT. GERMA. IMP. VI. COS. III. S. C. In Corona Laureā, *ex Ind. Polatio.*

M. AVRELIVS TR. P. XXIV. XXV. COS. III. IMP. VI.

COSS. T. Tettienus Serenus. C. Scoedius Hasta.

Vota Decennalia soluta, Vicennalia nuncupata.

AV.C. 924.  
Christi 171.

- Aur. . . . .  
 \* PRIMI DECENNALES COS. III. In Laureā. *Vaill. tom. 2. f. 83.*  
 Ar. M. ANTONINVS AVG. TR. P. XXV.  
 COS. III. Roma Galeata insidens spolijs, dextra Victoriolam, sinistra Hastam.  
 IMP. VI. COS. III. Victoria, dextra Lauream, sinistra Palmam.  
 VIC. GER. Abies Arbor, cui adstat Victoria cum Clypeo.  
*Abies porrò Germaniam significari non mirum. Est enim illa huic Regioni valde familiaris, & harum laudatissimam in alpijs describit Plin. ea parte nempe, ut ego auguror, qua Germaniam respicit. Paucas enim, aut nullas in his alpijs à parte Italia prouenire, haud uno in tractu aliquando obseruauimus. Abrah. Ortelius in sua Germania tabulâ. Hac etiam una causa est, cur Pini conus & Rhatiam, & Augustam Vindelicorum repræsentet, cuius in Augusto plura exempla reperies.*  
 IMP. M. ANTONINVS AVG. TR. P. XXV.  
 Mars gradius gestans spolia.  
 COS. III. Figura Stolata stans, dextra Scipionem, sinistra Lorum.  
 Iupiter sedens, dextra Fulmen, sinistra Hastam.  
 PRIMI DECENNALES COS. III. Figura sacrificans.  
 \* In Laureā. *Num. Arscot. tab. 45. n. 20.*  
 VOTA SOL. DECEN. COS. III. Figura sacrificans.  
 VOTA SVSC. DECEN. COS. III. Figura sacrificans.  
 \* VOTA SVSCEPTA DECENN. II. Figura sacrificans ad Aram. *Num. Arscot. tab. 47. n. 7.*  
 E. IMP. M. ANTONINVS AVG. TR. P. XXV.  
 \* Diana stans, dextra Hasta cum Sagitta, sinistra Arcum. *Musæi Cospiani.*  
 COS. III. S. C. Iupiter sedens, dextra Fulmen, sinistra Hastam.  
 Mars gradiens, dextra Hastam, sinistra Trophæum.  
 \* FIDES EXERCITVVM COS. III. S. C. Figura mul. stans, dextra Victoriolam cum Laureā, sinistra Signum militare. *M. N.*  
 FIDES EXERCITVVM S. C. Figura Stolata stans, dextra Victoriolam, sinistra Signum militare.  
 \* IMP. VI. COS. III. S. C. VIC. GER. In Scuto, Trunco Palmæ imposito, quem sustinet Victoria. *M. N.*  
 PRIMI DECENNALES COS. III. S. C. In Laureā.  
 \* VOTA SOL. DECENN. COS. III. S. C. Figura stans ad Aram sacrificans. *M. N.*  
 \* VOTA SOL. DECENNALIA COS. III. S. C. Ut superior. *Ind. Caucortia.*  
 \* VOTA SOLVTA DECENNALIVM COS. III. S. C. Figura velata ad Aram sacrificans. *Oysel. Tab. 95. n. 2.*  
 VOTA SVSCEPTA DECENN. II. COS. III. S. C. Vesta sacrificans.  
 \* VOTA SVSCEP. DECENN. II. COS. III. S. C. Figura sacrificans ad Aram, dextra Pateram, sinistra Libellum. *Ind. Caucortia.*  
 M. ANTONINVS AVG. TR. P. XXV.  
 \* Victoria alata, dextra Palmam, sinistra Trophæo nixa, super quo Scutum cum literis VIC. GERM. *Ind. Caucortia.*  
 IMP. VI. COS. III. S. C. \* Victoria inscribens Scuto trunco arboris appenso VIC. GER. *ex Ind. Polatio.*  
 \* Imp. Paludatus stans, dextra Victoriolam, sinistra Pilum. *Musæi L. C. Bidelly.*

IMP. VI. COS. III. VIRTVS AVG. Pons Nauibus impositus, per quem transit Imperator quinque Militibus subsequentibus. *Pat. Thesaur.*



M. AVRELIVS TR. P. XXV. XVI. COS. III. IMP. VI.

COSS. *Claudius Maximus . Cor. Scipio Orfitus .*

A.V.C. 925.  
Christi 172.

*Marcomannos in transitu Danubij delet . Prædam Provincialibus restituit, & Germaniam subigit M. Aurel.*

*Aur.* M. ANTONINVS AVG. TR. P. XXVI.  
SECVRITAS PVBLICA IMP. VI. COS. III. Figura Stolata stans, dextra ramum Palmæ .

*Ar.* M. ANTONINVS AVG. TR. P. XXVI.  
Figura, dextra Stateram, sinistra Cornucopiæ.  
Figura mil. dextra Hastam, sinistram imponens Scuto.  
IMP. VI. COS. III. } Figura Galeata sedens, dextra Victoriolam, sinistra Hastam.  
Victoria Coronans Imperatorem tenentem Fulmen.  
VIC. GERM. In Clypeo trunco arboris imposito, quem Victoria sustinet.

M. AVREL. ANTONINVS AVG. ARM. PARTH. MAX.  
TR. P. XXVI. IMP. VI. COS. III.

*Æ.* M. ANTONINVS AVG. TR. P. XXVI.  
\* GERMANICO AVG. IMP. VI. COS. III. S.C. Trophæum, cum Figura alligata sedente, & ex alia parte Captivus stans. *Ind. Cauotorta .*

DE GERM. Trophæum cum duobus Captivis.  
\* GERMANIA SVBACTA. Trophæum armorum, ad cuius pedes Captivus sedet, *M. N.*  
\* PROVIDENT. AVG. Imp. in suggestu cum Præfecto Prætorij alloquitur quatuor Milites, cum tribus Signis Militaribus. *Thef. Theopol.*  
RELIG. AVG. Mercurius sinistra Caduceum, dextra Crumenam.  
\* VIC. GER. In Scuto arbori appenso, quem Victoria sustinet. *M. N.*  
\* VIC. GERM. Eodem Typo. *Musæi Cospiani.*  
IMP. VI. COS. III. S.C. } VICT. GERM. In Corona.  
Cum Victoria, & Quadrigis.  
VIRTVS AVG. Pons Naualis, cum pluribus Militibus supra gradientibus.  
Roma insidens Trophæo, & Spolijs,  
\* Victoriaadiens, dextra Lauream, sinistra Palmam. *M. N.*  
Figura sedens, dextra Victoriolam, sinistra Hastam, ad Sellam Scutum.  
\* Fulmen alatum. *P. Cattanei.*  
Figura Galeata spolijs insidens, sinistro cubito nixa Scuto, dextra Bacilli.  
\* Figura insidens spolijs, dextra Hastam, sinistra Scutum, in quo S. C.

.....  
\* GERMANIA SVBACTA. Figura muliebris mæsta sedens, ad cuius pedes Scuta, & Hasta. *Num. Arscot. tab. 46. n. 21.*  
IMP. VI. COS. III. S.C. \* } GERMANIA. Trophæum, cui hinc Victoria alata aliquid inscribit, illinc Imp. aptat Clypeum, ad pedes sedent duo Captivi. *Col. Anton. n. 22.*

\* DE GER. S. C. In Clypeo appenso Trophæo, in quo inscribit Victoria, pede sinistro Galeæ imposito, in imo Captivus. *Pall. tom. 1. f. 80.*

M. ANTONINVS AVG. TR. P. XXVI.

\* S. C. Figura muliebris Galeata, dextra Victoriolam, sinistra Hastam. *M. N.*

M. AVRELIVS TR. P. XXVI. XXVII. COS. III. IMP. VI.

COSS. *M. Aurelius Severus II. T. Cl. Pompeianus.*

A.V.C. 926.  
Christi 173.

*Portinax M. Aurel. Legatus Rhetias, & Noricum ab hoste vindicæ, Marcomanni in deditonem recepti, & plurimi in Italiam translati.*

*Ar.* M. ANTONINVS AVG. TR. P. XXVII.  
Equestris statua M. Aurelij, vt Ænea Capitolij.  
Figura Stolata stans, dextra Ramum, sinistra Hastam,  
Victoria, dextra Lauream, sinistra Trophæum.  
IMP. VI. COS. III. } Victoria stans, dextra Lauream.  
Figura Militaris, dextra Hastam, sinistram imponens Scuto,  
Trophæum cum Captivo.  
VIC. GERM. Quadrigæ Triumphales Victoria insidente.

*Æ.* M. ANTONINVS AVG. TR. P. XXVII.  
GERMANIA SVBACTA S. C. Trophæum cum Captivo humi sedente.

\* ADVENTVS AVG.  
GERM. . . . TA . . . Trophæum, sub quo Captivus. *Ind. Polatio.*  
GERMANICO AVG. Trophæum cum duobus Captivis, eidem Trophæo alligatis manibus.  
\* MARTI VICTORI. Mars stans, dextra Clypeum, in quo S. C. sinistra Hastam.  
RELIG. AVG. Templum, aut Porticus.  
\* RELIGIO AVG. Mercurius cum Caduceo, & Crumena. *Ind. Polatio.*  
IMP. VI. COS. III. S. C. } RESTITVTORI ITALIAE. Imp. dextram porrigit Figuræ in genua procumbenti.  
SECVRITAS PVBLICA. Figura stans ytraque manu Palmæ ramum tenens. *Ind. Cauotorta .*  
\* } Figura stans, dextram imponens capiti, sinistra Palmæ ramum. *ibidem.*

VI.



M. ANTONINVS AVG. GERM. SARM.

TR. P. XXIX. IMP. VIII. COS. III. } Figura mil. Galcata stans, dextra Victoriolam, sinistra  
 Hastam.  
 } Figura stans, dextra Signum militare, sinistra Cornucopiz.  
 Num. Fascb.

RESTITVTORI SARMATIÆ. Goltz. 171.

ANTONINVS AVG. TR. P. XXIX.

\* IMP. VII. COS. III. Figura sedens, dextra Lauream. Num. Fascb.

M. ANTONINVS AVG. GERM. TR. P. XXIX. Caput M. Aurelij.

\* COMMODVS CÆS. AVG. FIL. GERM. Caput Commodi. Thes. Theopol.

M. ANTONINVS AVG. TR. P. XXIX.

Tiberis decumbens, seu, ut Clarissimus Patinus vult, Rhenus, Germaniz Fluvius.  
 Mars Gradivus, dextra Victoriolam, sinistra Trophæum.  
 Figura Stolata, dextra duas Spicas, sinistra Cornucopiz, ad dextrum latus Canistrum cum Frugibus.

IMP. VII. CONCORD. EXERC. Duz dextræ iunctæ, in quarum medio Signum Militare.

COS. III. LIBERALITAS AVG. VI. Figura stans, dextra Tesseram, sinistra Cornucopiz.

S. C. \* LIBERALITAS AVG. VII. Superioci Typo. M. N.

Liberalitas hac VII. est, donativum datum Militibus in Germania, nam Congiarium VII. datum P. R. fuit anno sequenti Romam reverso Imp. ut ex Nummo eodem anno signato, quod Reuerendiss. Noris indicavit.

VIC. AVG. In Clypeo, quem Victoria dextra tenet spolijs insidens, sinistra Palmam cum Trophæo.

Figura Stolata, dextra Caduceam, sinistra Signum Militare.

\* Figura Fluminis iacentis, dextram Navi imponit, sinistro brachio Vasi nititur, ex quo sicut aqua. Ind. Polatio.

M. AVREL. ANTONINVS AVG. TR. P. XXIX.

\* CONCORD. EXERCIT. COS. III. S. C. Dextræ iunctæ Signo Militari medio. M. N.

IMP. VII. COS. III. S. C. ANNONA AVG. Panarium cum quatuor Spicis, & Papauere.

M. ANTONINVS AVG. GERM. TR. P. XXIX.

\* Figura Militaris stans, dextra Signum Militare. Num. Fascb.

IMP. VII. COS. III. S. C. \* ANNONA stans, dextra duo Papauera suspendens super Congium Spicis, & Papaueribus plenum, sinistra Cornucopiz. Ind. Polatio.

M. ANTONINVS AVG.

\* TR. P. XXVIII. IMP. VII. COS. III. P. P. S. C. Lupa cum Romulo, & Remo. Ind. Ca-  
 uortora.

M. ANTONINVS AVG. GER. TR. P. XXVIII.

\* S. C. Mars Gradivus, dextra Hastam, sinistra Spolia super humerum. Musæi Cospiani.

M. AVRELIVS TR. P. XXX. XXX. COS. III. IMP. VIII.

COSS. T. Vitrasius Pallio II. M. Flavius Aper.

A.V.C. 929.  
 Christi 176.

Faustina ad Tauruno Montem moritur. M. Aurel. cum Commodo Romam venit, ubi de Germanis, & Sarmatis triumphat die 22. Decembris.

M. ANTONINVS AVG. GERM. SARM.

P. P. DE GERM. Trophæum cum duobus Captiuis ad pedes sedentibus.

TR. P. XXX. } Figura Stolata stans, dextra Caduceum, sinistra Cornucopiz.

IMP. VIII. \* } Figura Militaris stans, dextra Victoriolam, sinistra Hastam.

COS. III. \* } Figura stans, dextram imponens Aræ, sinistra Arcam apertam. Num. Arscor.  
 tab. 47. n. 15.

\* P. P. FOR. REDVCI. In medio Nummi, in quadrato. Ex Thes. Mediceo Reuerendissimus Noris.

IMP. VIII. COS. III. P. P. \* DE GERM. Trophæum cum duobus Captiuis assidentibus. Num.  
 Arscor. tab. 47. n. 11.

\* PAX AETERNA. Figura stans, dextra Facem, qua Spolia comburit, sinistra Cornucopiz. ibidem n. 13.

ANTONINVS AVG. TR. P. XXX. Caput M. Aurelij.

\* FAVSTINA AVG. ANTONINI AVG. PII FIL. Caput Faustinz. Patin. Thesaur.

M. ANTONINVS AVG. TR. P. XXX.

\* GERMANIA IMP. VI. COS. III. S. C. Trophæum cum muliebri Figura alligata humi sedente. Ind. Cauortora.

\* LIBERALITAS AVG. VII. IMP. VIII. COS. III. S. C. Duo Imp. sedentes in substructione, cum duabus alijs Figuris stantibus, & alia infra. Ex Ind. Polatio.

SALVTI AVG. COS. III. S. C. Salus stans, dextra Patram, sinistra Pilum.

\* SECVRIT. PVB. TR. P. XXX. IMP. VIII. COS. III. S. C. Figura muliebris sedens, dextram attollens. Ex Museo Cospiano restit.

TR. P. XXX. IMP. VIII. COS. III. S. C. Duz dextræ iunctæ Caduceo, & Spicis medijs.

M. ANTONINVS AVG. GERM. SARM. TR. P. XXX. in alio P. P.

\* CLEMENTIA AVG. Figura stans, dextra Patram, sinistra Hastam. M. N.

\* CLEM. Figura stans, dextra Patram, sinistra Vestem leuans. Ind. Pellegrini  
 Ascany.

IMP. VIII. } DE GERM. Trophæum erectum, ad cuius pedes Germania, & Captiuis sedent  
 COS. III. \* } alligati. Ind. Cauortora.  
 S. C.

\* PAX AETERNA AVG. Figura stans, dextra Facem, qua comburit Spolia, sinistra  
 Cornucopiz. M. N.

- TR. P. XXX. IMP. VIII. COS. III. S. C. \* Figura stans, dextram portendens super Aram accensam, sinistra Ar-  
eam. *M. N.*
- \* Moneta sedentis cum Bilance, & Cornucopiz Typos. *Ind. Caucortia.*
- \* Moneta stans, dextra Bilances, sinistra Cornucopiz. *Ex Ind. Polatio.*
- M. ANTONINVS AVG. GERM. SARMATICVS.
- \* CLEMENTIA AVG. TR. P. XXX. IMP. VIII. Vt superior. *M. N.*
- \* TR. P. XXX. IMP. VIII. COS. III. S. C. Figura muliebris, dextra Bilancem, sinistra Cornu-  
copiz. *M. N.*
- M. ANTONINVS AVG. GERM. SARM. TR. P. XXX.
- \* IMP. VIII. COS. III. P. P. S. C. Fulmen alatum. *Angelon. f. 185. in alio desit P. P. Ind. Caucortia.*
- \* VOTA PVBLICA IMP. VIII. COS. III. P. P. S. C. Imp. ad Aram dextra Pateram sacrifi-  
cans. *Ind. Caucortia.*
- IMP. CÆS. M. AVREL. ANTONINVS AVG. P. M.
- \* IMP. VIII. COS. III. P. P. Imp. Eques, dextra habenas, sinistra elata. *Hulsus.*
- \* DIVA FAVSTINA. Caput Faustinae Ignioris. *Vaill. Tom. 1. f. 81.*
- \* DE GERMAN. IMP. VIII. COS. III. S. C. Duo Imp. M. Aurelius, & Commodus in Curru  
Triumphali à quatuor Equis tracto. *Ex Ind. Polatio.*
- \* FELICITATI AVG. P. P. IMP. VII. COS. III. S. C. Navis Prætorcia, vt superioribus annis.  
*Ind. Polatio.*
- \* IMP. VIII. COS. III. P. P. S. C. Victoria gradens, sinistra Lauream, dextra Palmam. *Col. Anton. n. 15.*
- \* IMP. VIII. COS. III. Roma Galeata Spolijs insidens, sinistra Hastam, dextra ab Imperatore stante  
Globum cum Victoriola recipit. *Col. Anton. n. 25.*

M. AVRELIVS TR. P. XXX. XXXI. COS. III. IMP. VIII. IX.

COSS. L. Aurel. Commodus Aug. Plautius Quintillus.

A.V.C. 930.  
Christi 177.

Commodo Crispinam uxorem dat, M. Aurelius inde in Germaniam proficiscitur.

- TR. P. XXXI. IMP. VIII. COS. III. P. P. DE SARM. Congeries armorum. *Vaill. tom. 2. f. 82.*
- IMP. ANTONINVS AVG. GERM. SARM. TR. P. XXXI.
- IMP. VIII. COS. III. P. P. Figura equestris habitu Pacificatoris.
- M. ANTONINVS AVG. GERM. SARM.
- PAX AVG. Figura stans, sinistra Cornucopiz, dextra Pacem, qua spolia comburit,  
Victoria gradens, dextra Lauream, sinistra Palmam.
- TR. P. XXXI. IMP. VIII. COS. III. P. P. DE GERM. Spolia Germanica.
- \* DE SARM. Congeries armorum. *Vaill. tom. 2. f. 82.*
- UPAX AVG. Figura stans Face ardente sygraphas inflammans.
- \* TR. P. XXXI. IMP. VIII. COS. III. P. P. Figura Galeata stans, dextra ramum Oleæ, sinistra  
Scutum tenens, cui innixa est Hasta. *Musæi Dania.*
- \* DE GERM. Trophæum cum duobus Captivis ad pedes sedentibus.  
IMP. VIII. COS. III. P. P. *Oysel. tab. 25. n. 6.*
- \* DE SARMATIS. Accratis Armorum. *Oysel. tab. 24. n. 2.*
- M. ANTONINVS AVG. GERM. SARMATICVS.
- TR. POT. XXXI. COS. III. S. C. CLEMENTIA AVG. Figura stans, dextra Pateram,  
sinistra Hastam.
- \* CLEMENTIA AVG. IMP. VIII. P. P. COS. III. S. C. Eodem Typo. *Ex Thef. Med. Re-  
uerendissimus Noris.*
- M. ANTONINVS AVG. GERM. SARM. TR. P. XXXI.
- IMP. VIII. COS. III. P. P. S. C. PAX ÆTERNA AVG. Figura stans Clypeorum acerrum incen-  
dens, sinistra Cornucopiz.
- \* IMP. VIII. COS. III. FELICITATI AVG. P. P. S. C. Navis cum Neptuno Puppi instante, &  
quatuor alijs Figuris in Navi. *Thef. Theopah.*
- M. AVREL. ANTONINVS AVG. GERM. SARM. TR. P. XXXI.
- FELICITATI AVG. Triremis cum Neptuno.
- \* Triremis Prætorcia, in medijs Fluctibus absque  
Neptuno. *M. N.*
- IMP. VIII. COS. III. P. P. S. C. LIBERALITAS AVG. VII. Figura stans, dextra Tesseram Præmenta-  
riam, sinistra Cornucopiz.
- \* DE GERMANIS, Congeries armorum, plures diversi. *M. N.*
- \* DE SARM. Trophæum cum duobus Captivis.
- \* DE SARMATIS. Aceruus spoliarum, plures diversi. *M. N.*
- \* LIBERALITAS AVG. VII. IMP. VIII. COS. III. P. P. S. C. Figura Scolata, dextra Tesse-  
ram, sinistra Cornucopiz. *Musæi Bassetti.*
- P. M. IMP. VIII. COS. III. P. P. LIBERALITAS AVG. VIII. M. Aurel. & Commodus in  
substructione sedentes, cum alia Figura stante cum Tessera, & Cornucopiz, alia Figura scalam  
ascendit Congiarium receptura.
- Imp. eques habitu Pacificatoris.
- \* IMP. VIII. COS. III. DE GERM. Trophæum cum duobus Captivis. *Col. Anton. n. 11.*  
M. AN.

M. ANTONINVS AVG. TR. P. XXXI.  
 \* GERMANIA SVBACTA IMP. VIII. COS. III. S. C. Trophæum cum Figura humi sedente,  
 eodem alligata. *Ind. Cavorota.*

M. AVRELIVS TR. P. XXXI. XXXII. COS. III. IMP. IX.

COSS. *Cor. Scipio Orfitus. Vestius Rufus.*

*Victoria Germanica de Quadis, & Hermoduris.*

*A.V.C. 931.  
 Christi 178.*

*Aur.* M. AVREL. ANTONINVS AVG. GERM. SARMATICVS.  
 TR. P. XXXII. IMP. VIII. COS. III. P. P. Figura stans, dextra Spicas super Panarium, sin-  
 istra Cornucopiz.

*Ar.* M. AVREL. ANTONINVS AVG. *aliq* GERM. SARMATICVS.  
 TR. P. XXXII. IMP. VIII. COS. III. P. P. Figura sedens, dextra Ramum, sinistra cubito  
 Sella nixa.

*Ar.* M. ANTONINVS AVG. GERM. SARM. TR. P. XXXI.  
 \* FELICITAS AVG. IMP. VIII. COS. III. P. P. S. C. Figura Stolata stans, dextra Cadu-  
 ceum, sinistra Hastam. *Musæi Cospiani.*

M. AVREL. ANTONINVS AVG. TR. P. XXXII.  
 IMP. VIII. COS. III. P. P. S. C. Figura, dextra Bilancem, sinistra Cornucopiz.

\* Figura stans, dextra Bilancem, sinistra Cornucopiz. *M. N.*

\* IMP. VIII. COS. III.  
 P. P. S. C.

FELICITAS AVG. Figura stans, dextra Caduceum, sinistra Hastam  
 puram. *M. N.*

\* Figura stans, dextra Caduceum, sinistra Cornu-  
 copiz. *Thef. Med. Reuerendiss. Noris.*

LVOTA PVBLICA. Figura ad Aram sacrificans. *M. N.*

M. ANTONINVS AVG. TR. P. XXXII.

GERMANICO AVG. IMP. S. C. Trophæum de Germanis, cum Figura adstante.

M. ANTONINVS AVG. GERM. SARM. TR. P. XXXII.

\* CLEMENTIA AVG. IMP. VIII. COS. III. S. C. Figura Stolata stans, dextra Coronam, sini-  
 stra Hastam tenens. *Ex Thef. Med. Reuerendissimus Noris.*

IMP. ANTONINVS AVG. GERM. SARM. TR. P. XXXII.

\* LIBERALITAS AVG. VII. IMP. VIII. COS. III. P. P. S. C. Figura, dextra Testram, sini-  
 stra Cornucopiz. *Musæi Bassetti.*

M. ANTONINVS AVG. GERM. SARM.

\* IMP. VIII. COS. III. S. C. Figura mul. Stolata stans, dextra Bilances, sinistra Hastam. *Musæi  
 Cospiani.*

M. ANTONINVS AVG. IMP. ARMENIACVS.

\* FELICITAS AVG. IMP. VIII. COS. III. P. P. S. C. Felicitas stans, dextra Caduceum, sini-  
 stra Hastam. *Musæi Cospiani.*

M. AVRELIVS TR. P. XXXII. XXXIII. COS. III. IMP. X.

COSS. *Commodus Aug. II. T. Annius Aurel. Verus.*

*A.V.C. 932.  
 Christi 179.*

*Paterus M. Aurel. legatus Barbaros integri diei pralio superat, hinc M. Aurel. Imp. X.*

*Ar.* M. AVREL. ANTONINVS AVG.  
 TR. P. XXXIII. IMP. VIII. COS. III. P. P. Figura milit., dextra Hastam, sinistram impo-  
 nens Scuto.

TR. P. XXXIII. IMP. X. COS. III. P. P. Idem cum superiori.

Fortuna sedens cum Temone, & Cornucopiz.

*Ar.* M. AVREL. ANTONINVS AVG. TR. P. XXXIII.  
 FELICITAS AVG. IMP. VIII. COS. III. P. P. S. C. Figura stans, dextra Caduceum, sinistra  
 Hastam.

FELICITAS AVG. Vt superior,  
 Victoria gradiens, dextra Lauream, sinistra Palmam.

IMP. X. COS. III. P. P. S. C. \* VIRTVS AVG. Figura sedens, dextra Hastam, sinistra Parazoniū, *M. N.*

\* Mercuritis cum talaribus sedens, dextra Hastam, sini-  
 stra Bacillum. *M. N.*

\* Figura stans, dextra Caduceum, sinistra Hastam. *ex Ind. Polatio.*

\* . . . . . AVG. IMP. X. COS. III. P. P. S. C. Figura dextra Ramum, sinistra Hastam. *Thef.  
 Med. Reuerendissimus Noris.*

M. AVRELIVS TR. P. XXXIII. XXXIII. COS. III. IMP. X.

COSS. *Brutus Prasens II. Sex. Quintil. Condianus.*

*A.V.C. 933.  
 Christi 180.*

*Hoc Anno A. D. Kal. April. M. Aur. Antoninus mortuus est SIRMII in Dannonia.*

*Aur.* DIVO MARCO ANTONINO PIO.

\* CONSECRATIO. Rogus, *Paill. tom. 2. f. 83.*

*Ar.* M. AVREL. ANTONINVS AVG.

TR. P. XXXIII. IMP. X. COS. III. P. P. Miles gradiens, dextra Hastam, sinistram Scuto  
 imponens.

DIVVS M. ANTONINVS PIVS.

CONSECRATIO. Aquila in capite Lauream rostro tenens.

DIVO

DIVO MARCO ANTONINO *in alijs PIO.*

Aquila inflexo capite Lauream Rostro tenens.

- CONSECRATIO \* } Aquila Fulmini insidens. *Num. Arscot. tab. 47. n. 20.*  
 \* } Aquila Fulmini insidens, in cuius dorso Imp. nudus, dextra elata, sinistra  
 Sceptrum. *ibidem n. 24.*  
 \* } Aquila Cippo insidens. *ibidem n. 22.*  
 \* } Rogus. *Vaill. tom. 2. f. 82.*

DIVO MARCO.

\* CONSECRATIO. Ara cum igne. *Patin. Thesaur.*\* } Aquila expansis alis. *Ex Thes. Mauroceno l. C. Bon.*M. AVREL. ANTONINVS AVG. *in meo M. AVR.*

TR. P. XXXIII. IMP. X. Miles gradiens, dextra Hastam, sinistram Scuto imponens.

COS. III. P. P. S. C. } Victoria gradiens, dextra Lauream, sinistra Palmam.

Lupa cum Puerulis, sub Ficu Ruminali. *M. N.*

M. ANTONINVS AVG. GERM. SARMATICVS.

TR. P. XXXIII. IMP. X. COS. III. Figura sedens, dextra Victoriolam, sinistra Hastam.

M. AVREL. ANTONINVS AVG. TR. P. XXXIII.

\* IMP. VIII. COS. III. P. P. S. C. Figura stans, dextra Bilancem, sinistra Cornucopiam. *Ind. Polatio.*

IMP. X. COS. III. P. P. S. C. } Victoria gradiens, vt superior.

\* } FELICITAS AVG. Vt superioribus annis. *Ex Thes. Mediceo*  
*Reuerendissimus Noris.*

DIVVS M. ANTONINVS PIVS.

} Quadriga Elephatorum, in qua stat Imp. cum ductoribus Elephatorum.

} Aquila ferens animam Imp. in Caelum.

CONSECRATIO

S. C.

\* } Aquila insidens Globo.

\* } Aquila insidens Arae laureis Coronis exornatae. *Ind. Caucortia.*

} Aquila insidens Arae.

} Rogus, qualem in Saeculo describit *Herodotus.*\* } Aquila insidens Globo. *M. N.*

M. AVRELIJ NUMMI IN COLONIA GYSI.

Col. Ael. Capitolina.

IMP. CAESAR M. AVREL. ANTONINVS AVG.

\* COL. AEL. CAP. Trophaeum Armorum. *Patin. Ind. f. 14.*

... ANTONIN. ... Capita M. Aurelij, &amp; L. Veri &amp; respicientia.

\* COL. AEL. CAP. Caput Serapidis cum Modio. *ibidem.*

Antiochia.

\* ANTIOCH. ... COLONIAE. Aquila. *ibidem.*

Colonia Aroe Augusta Patrensis.

IMP. CES. M. AVR. ANTON.

\* COL. A. A. PATR. Aquila Legionis inter duo Signa Militaria. *Num. Fesch.*

\* COL. A. A. PATR. } Diana succincta gradiens, dextra Facem, sinistra laculum, ad pedes Canis.

*Pat. Ind. f. 14.*} Diana in Gurra à binis Cervis vecta. *ibidem.*

Berytus.

\* COL. BER. Pallas Galeata stans in Templo circum Columnarum. *ibidem.*

Corinthus.

IM. AVR. ANTONINVS AVG.

\* C. L. I. COR. } Arbor, hinc Figura nuda gradiens dextra expansa, sinistra Palmam, illinc Puer

} Delphino instratus. *M. N.*\* } Pegasus alatus. *M. N.*

IMP. ANTONINVS AVG.

} Chymera.

\* } Alia Chymera parum diversa. *Patin. Ind. f. 14.*\* } Puer instans Delphino, *ibidem.*

\* } Templum rotundum, in cuius medio Puer inequitans Delphino propè arbo-

} rem, circa Templum hinc, & inde Delphini. *ibidem.*

COL. I. COR.

\* } Templum in vertice Montis, ad cuius pedes duo ostia, propè quorum vnum

} Arbor, sub Monte alia Arbor grandis. *ibidem.*\* } Palma imposita Arae quadratae. *ibidem.*

\* } Hercules nudus cum Clava basi imposita, cui inhiat. In sinistro brachio, supra-

} quem spolia Leonis. *ibidem.*\* } Bellophophon interficiens Chymeram. *ibidem.*

\* } Figura muliebris Turrita stans, dextra elata cum Patena, sinistra Cornucopia.

*ibidem.*

M. AVR. ANTONINVS AVG.

\* C. L. I. COR. Puer Delphino instratus propè arborem, *M. N.*

Col.

Col. Papia.

*Eruditissimus Trifantus Nummum infrascriptum producens Tom. 1. f. 631. illum refert ad Papiam Casariensem in Mauritania sitam, Ptolemæi fultus testimonio, cui & nos meliora non habentes, eruditionem quo Egregij Antiquarij suspicientes subscribimus.*

M. AVREL. ANTONINVS AVG. P. M. IMP. II. TR. P. XIII. COS. IIL

\* COL. PAPIAE. Caput Scrapidis cum Modio. *Trifant. Tom. 1. f. 631.*

Col. Troas.

.....  
COL. AVG. TROA. \* } Diana basi imposita, sinistra Arcum. *Pat. Ind. f. 14.*  
\* } Diana basi imposita, sinistra Arcum, antè quam Ara, & ramus Olæ. *ibid.*  
\* } Rusticus sacco onustus. *ibidem.*

Col. Iul. Valentia.

\* COL. IUL. VALENTIA. Bacchus nudus stans pampinea Corona, sinistra Tyrsam, dextra Clavam, ad pedes Pardus, cui eblanditur. *Pat. Ind. f. 14.*



ANNIA FAVSTINA M. ANTONINI.

Antonini Pij, & Faustinae Filia, Vxor M. Aurelij Antonini, cuius vitia ita tulit M. Aurelius, vt nec ea curiosus inuestigaret, nec puniret. Hæc cuiusdam Gladiatoris amore capta Commodum genuit, & hausit eius, quem afflictam depererat sanguine, ab ærumnosa heroici amoris affectione liberata est. Moritur vel ex Podagra, vel alia ex causa, ne ob ea, de quibus cum Cassio conuenerat, argueretur.

AVR. FAVSTINA AVG. PII AVG. F. in alijs AVG. PII F.

\* CONCORDIA. } Cornix.  
} Figura stans, sinistra Pateram cum Frugibus, dextra Cornucopiaz.  
} Figura stans, ambabus manibus vestem eleuans, vtrinque Cornucopiaz. *Num. Arscot. tab. 49. n. 10.*

HILARITAS. Figura stans, dextra Palmam, sinistra Cornucopiaz.  
FAVSTINA AVG. PII AVG. FIL.  
LAETITIAE PVBLICAE. Figura Stolata stans, dextra Capedunculam, sinistra Hastam.  
PVDICITIA. } Figura velata, dextram ori admouens, sinistra Stolam leuans.  
} Figura sedens, dextra Peplo velans faciem. *Num. Arscot. tab. 48. n. 23.*  
VENVS. Figura stans, dextra Pomum, sinistra Globum.  
VENERI GENETRICI. Venus dextra Globum.

FAVSTINA AVGVSTA AVG. PII FIL.  
\* IVNO. Figura muliebris Icunculam vlnis gerens, altera stat pro pedibus, sinistra Hastam puram. *Vail. tom. 2. fol. 84.*

\* AVGVSTI PII FIL. } Figura stans, dextra Sagittam, sinistra Arcum. *Num. Arscot. tab. 48. n. 10.*  
\* } Spei Typus. *ibid. n. 10.*

\* MATRI CASTRORVM. Figura sedens, dextra Globum cum Phœnice, sinistra Hastam, ante eam Aquila legionaria, & Signum militare. *ibid. tab. 48. n. 20.*

\* SALVTI AVGVSTÆ. Salutis sedentis Typus. *Idem tab. 48. n. 13.*

\* VENERI FELICI. Cornix. *Vail. tom. 2. f. 84.*

\* VENERI VICTRICI. Venus stans, dextra Palladium, sinistra Scutum tenens, in quo duz Victoria, & Lupa cum Puerulis. *Num. Arscot. tab. 48. n. 7.*

AVR. FAVSTINA AVG. PII AVG. F.

\* } Figura stans, dextra Pomum. *P. Minij.*  
VENVS. \* } Figura stans, dextra Columbam, sinistra Hastam puram. *Oysel. tab. 48. n. 7.*  
\* } Venus Pomum prætendit, sinistra Colum, dependente vtrinque Lana.

FAVSTINA AVG. PII AVG. FIL.  
CONCORDIA. } Figura sedens, dextra Pateram, sinistra Cornucopiaz.  
\* } Figura sedens, dextra Aucm tenens. *Musæi Davia.*

FAVSTINA AVG. ANTONINI AVG. PII FIL.  
CONCORDIA. Figura stans, dextra duas Spicas, deorsum inclinans, sinistra Cornucopiaz.  
FAVSTINA AVGVSTA.

\* } Figura stolata, dextra Pateram, sinistra Cornucopiaz.  
AVGVSTI PII FILIA. } Figura milit. dextra Victoriolam, sinistra Clypeum.  
\* } Figura stolata, dextra Victoriolam, sinistra Scuto imponens. *Mmm* FAV-



## FAVSTINA AVGVSTA.

- \* CERES. Figura sedens, dextra duas Spicas, sinistra Cornucopiae. *M. N.*  
 \* Figura sedens, dextra elata cum Flore, sinistra Cornucopiae, ad pedes Globus.  
 CONCORDIA. 1. *Num. Arscot. tab. 48. n. 24.*  
 \* Figura stans, dextra Ramum, sinistra Cornucopiae. *Num. Fesch.*
- \* DIANA LVCIF. Figura stans, dextra Facem. *P. Minij.*  
 FECVNDITAS. Figura stans, dextra Hastam, sinistra Puerulum.  
 FECVND. AVGVSTAE. Mulier cum quatuor Puerulis.  
 FORTVNAE MVLIERR. Mulier cum duobus Puerulis ad pedes, alium verò brachijs gestans.  
 \* FORTVNAE MVLIBRI. Figura mul. sedens, dextra Temonem, sinistra Cornucopiae. *Ex Thef. Theopol. I. C. Bon.*
- \* HILARITAS. Hilaritatis Typus, *M. N.*  
 \* Figura sedens cum Pauone, dextra Pateram, sinistra Hastam.  
 IVNO, \* Figura stans, dextra Pateram, sinistra Hastam, ad pedes Pauo. *M. N.*  
 \* Figura stans, dextra Pateram, sinistra Hastam. *Num. Fesch.*  
 \* Figura, sinistra Puerum sustinens, ac dextram super alium Puerum inclinans, tertio Pueri stante ad sinistram. *Ex Thef. Med. & Noris Arscot. tab. 48. n. 14.*
- IVNONI LVCINAE, \* } Figura stans cum duobus Puerulis ad pedes, & alio in vlnis. *Num. Arscot. tab. 48. n. 14.*  
 \* Figura stans, dextra Pateram, sinistra Hastam. *ibid. n. 15.*
- IVNONI REGINAE. } Iuno cum Pauone, & Paterna.  
 \* Figura sedens, dextra Pateram, sinistra Hastam. *P. Minij.*
- \* LAETITIA, Figura stans, dextra Sertum, sinistra Scipionem. *Num. Fesch.*  
 \* Cybele Turrata, dextra Spicas, sinistra Cornucopiae, ad sinistram latus Leo, & Tympanum.  
 MATRI MAGNAE \* } Cybele Turrata, sinistra Tympanum, hinc indè Leo. *Num. Arscot. tab. 48. n. 18.*  
 \* Cybele Turrata, dextra Ramum, sinistra Tympanum, hinc indè Leo. *ibid. n. 19.*
- SALVS. Salutis sedentis Typus.  
 SAECVLI FELICIT. Duo Pueruli Lectisternio insidentes.  
 TEMPOR. FELIC. } Mulier cum quatuor Puerulis, duobus ad pedes, duobus in vlnis.  
 \* Mulier cum sex Puerulis, quatuor ad pedes, & duo brachijs gestans.
- VENVS GENETRIX. Figura mul. stolata stans, dextra Victoriolam, sinistra Clypeum.  
 \* VENERI VICTRICI. Figura stans, dextra Globum, sinistro cubitu nixa Columnae cum Hasta. *Num. Fesch.*
- \* VESTA. Figura sedens, dextra Victoriolam, sinistra Hastam per transversum. *Musci Danica.*  
 DIVA AVG. FAVSTINA.  
 CONSECRATIO. Rogus.  
 DIVA FAVSTINA PIA.  
 CONSECRATIO. } Cum Pauone, & Hasta pura.  
 \* Luna crescens inter septem stellas.  
 \* Lectisternium cum Pauone, & Hasta pura. *M. N.*  
 \* Ara cum Igne. *M. N.*
- AETERNITAS. Mulier stans, sinistra Hastam, dextra Globum.  
 DIVAE FAVSTINAE AVG. MATR. CASTRORVM.  
 CONSECRATIO. Rogus.
- \* AETERNITAS. Victoria alata ambabus manibus Facem, cuius alis insidet Faustina. *Num. Arscot. tab. 49. n. 22.*
- \* CONSECRATIO. } Pauo. *Idem tab. 49. n. 14.*  
 \* Pauo Animam Faustinae in Caelum ferans. *ibid. n. 20.*  
 \* Pauo Animam Faustinae in Caelum vehens, circa Caput Faustinae velum volans. *ibid. n. 4.*
- \* SIDERIBVS RECEPTA. Faustina in Bigis, circa caput stolam elevans. *ibid. n. 2.*  
 DIVAE FAVSTINAE PIAE.  
 \* MATRI CASTRORVM. Figura sedens, dextra Globum cum Phoenice, sinistra Hastam, ante eam Aquila Legionaria, & Signum Militare. *Patin. Thesaur.*
- FAVSTINA AVG. PII AVG. F. *in alijs PII F.*  
 IYNONI LVCINAE S.C. Figura stans cum duobus vtrisque Puerulis,  
 SALVTI AVGVSTAE S.C. Salutis sedentis Typus.  
 \* S. P. Q. R. Carpentum cum duabus Mulabus. *M. N.*  
 VENVS S. C. Venus dextra Temonem, sinistra Pomum.  
 \* VENERI GENETRICI S. C. Figura dextra Pomum, sinistra Infantem pannis involutum. *Num. Arscot. tab. 48. n. 5.*
- FAVSTINA AVGVSTA.  
 \* Spei Typus. *Ind. Caustoria.*  
 AVGVSTI PII FILIA S. C. } Figura stolata, dextra Pateram, sinistra Cornucopiae.  
 \* Figura Mil, dextra Victoriolam, sinistra Clypeum.  
 \* Figura stolata, sinistram imponens Scuto, dextra Victoriolam.
- AVGVSTI PII FIL. S. C. Figura stans, dextra Florem, sinistra Vestem elevans.  
 \* AVRELIVS CAESAR AVG. PII F. Caput M. Aurelij. *Ind. Pol.*  
 \* CERES S. C. Figura sedens, dextra Spicas, sinistra Hastam. *M. N.*  
 \* DIANA LVCIFERA S. C. } Figura mul. vtraque manu Facem gestans. *M. N.*  
 \* Figura stolata, dextra Victoriolam, sinistram Scuto imponens.
- DIANA LVCIF. S. C.  
 FECVNDITAS S. C. Figura stans, dextra Hastam, sinistra Puerulum.  
 \* FECVNDITAS AVGVSTAE S. C. Figura stans cum quatuor Puerulis. *M. N.*  
 \* FECVND. AVGVSTAE S. C. Figura stans cum quatuor Puerulis, *Ind. Caustoria.*

- HILARITAS S. C. Figura stans, dextra Palmam, sinistra Cornucopiæ.  
 IVNO S. C. Figura stolata stans, dextra Pateram cum Pauone, sinistra Hastam.  
 \* IVNONI REGINAE S. C. ¶ Figura stans, sinistra Puerulum, cū duobus alijs stantibus ad pedes. *M. N.*  
 \* ¶ Figura stans, dextra Pateram, sinistra Hastam, ad pedes Pauo, *M. N.*  
 \* IVNONI LVCINAE S. C. Figura stans, Puerum vlnis, duos ad pedes tenens, *Ind. Pol.*  
 \* IVNO REGINA S. C. Vt superior. *Ex Ind. Pol.*  
 \* LAETITIA S. C. Figura stans, dextra Corollam, sinistra Hastam, *M. N.*  
 \* LVNA LVCIFERA S. C. Figura mul. Facem accensam vtraq; manu tenens. *Ind. Caucortia.*  
 \* MATRI CASTRORVM S. C. ¶ Figura stans ad Aram accensam, dextra Pateram, sinistra Capsulam, ad latus tria Signa Militaria. *Ind. Caucortia.*  
 \* ¶ Figura mul, sedens, dextra Phœnicem Globo impositum, sinistra Hastam, ante pedes tria Signa Militaria. *Vaill. tom. 1. fol. 35.*  
 MATRI MAGNAE S. C. Cybele Turrita, sinistra Cornucopiæ, dextra Spicas, ad sinistram Leo, & Tympanum.  
 \* SAECVLI FELICITAS. S. C. Lectisternium cum duobus Pueris sedentibus, cum Sydere supra caput singulorum. *M. N.*  
 \* SECVLI FELICIT. S. C. Eodem Typo, *Ind. Pol.*  
 FAVSTINA AVGVSTA.  
 \* SALVTI AVGVSTAE ¶ Figura sedens, dextra Pateram admouens Serpenti Aræ imposito. *M. N.*  
 \* S. C. ¶ Figura stans cum quinque puerulis, quatuor ad pedes, quintum vlnis gerens. *Ex Ind. Polatio.*  
 \* ¶ Figura stans cum sex puerulis, quatuor ad pedes, duo vlnis gestat. *M. N.*  
 \* SALVS. Figura Cathedrae insidens, in cuius Bassi sculpta est Sphinx, dextra Pateram porrigit Serpenti, ex vase erumpenti, propè Columnam, supra quam Figura mil. stans, sinistra Hastam, penè Columnam Arbor magna. *Ex Schedis D. Luc. Corsi Rom.*  
 \* ¶ Diana stans, dextra Arcum, sinistra Sagittam. *Musæi Leopardi.*  
 \* S. C. ¶ Figura mul. Storta stans, dextra Florè pro pedibus, hinc Pauo, hinc Leo. *Vaill. tom. 1. f. 85.*  
 \* ¶ Templum Octaphylum, Stellis circumdatum, in cuius medio Luna crescens cum Stella. *ibidem.*  
 TEMPOR. FELIC. S. C. ¶ Figura stans cum quinque puerulis, quatuor ad pedes, quintum vlnis gerens. *Ind. Polatio.*  
 \* ¶ Figura stans cum sex puerulis. *M. N.*  
 VENVS FELIX. S. C. Figura sedens, dextra Icunculam tenens, sinistra Hastam.  
 \* VENVS VICTRIX S. C. Figura Stolata stans, dextra Victoriolam, sinistra Clypeum, in quo Lupa cum Gemellis. *M. N.*  
 VENERI VICTRICI S. C. Venus nuda Martem armatum retinens.  
 \* VESTA S. C. Figura sedens, dextra Palladium, sinistra Hastam per transversum. *Num. Arscot. tab. 48. n. 22.*  
 \* . . . . . Figura sedens, dextra Pomum porrigens Cupidini alato, ad pedes nudo stanti. *M. N.*  
 \* Cybele Turrita sedens in medio duorum Leonum, dextra Tympanum, sinistra Papauer, *Spanhem. f. 625.*  
 FAVSTINA AVG. ANTONINI AVG. PII FIL.  
 \* CONCORDIA S. C. Figura stans, dextra Pateram, læua duo Cornucopiæ. *Ind. Caucortia.*  
 PVDICITIA S. C. ¶ Figura sedens.  
 \* ¶ Figura stans ambabus manibus Vestem elatam tenens. *Oysel. tab. 35. n. 2.*  
 \* VENVS S. C. Figura stans, dextra Pomum, sinistra Hastam puram. *Ind. Caucortia.*  
 S. C. Sex Figuræ sacrificantes cum puerulo assistente.  
 VENVS S. C. Vt superiores.  
 FAVSTINA AVG. PII AVG. FIL.  
 CONCORDIA S. C. ¶ Figura sedens, dextra Florem, sinistra nixa Cornucopiæ. *Ind. Polatio.*  
 \* ¶ Figura insidens Cornucopijs, dextra Palmæ Ramum. *M. N.*  
 \* PIETAS. S. C. Figura stans, dextra elata cum Ramo, sinistra Cornucopiæ, ad pedes Figura parua togata. *M. N.*  
 \* P. M. TR. P. XII. IMP. III. COS. III. S. C. Imp. alloquens Cohortes, *Ind. Caucortia.*  
 S. C. Figura stans, dextra elata cum Sagitta, sinistra Arcum.  
 \* S. P. Q. R. Carpentum à duabus Mulabus tractum. *M. N.*  
 \* VENVS. S. C. Figura stans, dextra Pomum, sinistra Temonem, cui implicitus est Delphinus. *M. N.*  
 \* Pauo expansa cauda. *Ind. Caucortia.*  
 \* Isis insidens Lupo, dextra Systrum, sinistra Hastam puram, Capite Flore Lori ornato. *Thef. Theopol.*  
 FAVSTINAE AVG. PII AVG. FIL.  
 \* HILARITAS S. C. Figura stans, dextra Capiti admota, sinistra Palmæ ramum humi defixum, tenens. *M. N.*  
 \* IVNO S. C. Figura Velata sedens, dextra Pateram, sinistra Hastam, ad pedes Pauo. *Ind. Polatio.*  
 \* LAETITIAE PVBLICAE S. C. Figura stans, dextra Corollam, sinistra Hastam puram. *M. N.*  
 \* ¶ Figura stans, dextra Peplo velans faciem, sinistra Vestem eleuans. *M. N.*  
 PVDICITIA S. C. ¶ Figura sedens, dextra Peplum tenens, dextro genu Puerum sustinens, cum alia Figura parua ad pedes. *Oysel. tab. 34. n. 10.*  
 \* VENERI GENETRICI S. C. Venus stans, dextra Pomum, læua Facem. *Ind. Caucortia.*  
 \* VENVS S. C. Figura stans, dextra Pomum, sinistra Temonem cum Delphino. *M. N.*  
 \* Isis Animalì quadrupedi insidens, dextra Systrum, sinistra Hastam, *Par. Ind. fol. 15.*  
 FAVSTINA AVG.  
 \* CERES S. C. Figura insidens Panario, dextra Spicas. *Musæi Leopardi.*  
 FAVSTINA AVG. ANTONINI PII FIL.  
 \* S. C. Sex Vestales sacrificantes ad Aram in Templo, quibus assistit Paruulus. *Ind. Caucortia.*  
 FAVSTINA AVGVSTA AVG. PII FIL. in alio F.  
 \* S. C. ¶ Diana stans, dextra laculum, sinistra Arcum. *ibid.*  
 \* ¶ Figura muliebris, dextra Bacillum, læua Spicas deorsum tenens. *Ind. Caucortia.*  
 \* DIVA

DIVA AVG. FAVSTINA.

S. C. ☉ Diana in Bigis.

\* ☉ Rogus Consecrationis. *Ind. Pol.*

DIVA FAVSTINA PIA. *aly* Capite velato, *aly* non.

\* ☉ Figura sedens, dextra Globum cum Phoenice, sinistra Hastam. *M. N.*

\* ☉ Figura stans, dextra Velum attollens, sinistra Facem longam. *M. N.*

AETERNITAS S. C.

\* ☉ Figura stans, dextra Globum cum Phoenice. *M. N.*

\* ☉ Bigæ Elephantorum, in quibus sedet Figura. *Ind. Causotorta.*

\* ☉ Figura stans, sinistro cubitu Columnæ nixa, dextra Globum.

\* ☉ Faustina sedens, ope duarum Dearum in Cælum vecta, cum velis æternitatem indicantibus. *Pat. Theaur.*

☉ Figura Imp. à Pauone in Cælum delata.

CONSECRATIO S. C. \* ☉ Figura stans ante Aram cum Patera, & Face. *P. Cattanei* ☉ Ara.

\* ☉ Pauo expansa cauda, *plures diuersi. M. N.*

\* LUNA LUCIFERA S. C. Figura mul. ambabus manibus Facem tenens. *Ind. Causotorta.*

\* S. C. ☉ Luna dimidiata inter septem stellas. *M. N.*

\* ☉ Lectisternium, ad cuius pedes Pauo. *M. N.*

SIDERIBVS RECEPTA S. C. Figura stolata stans, Facem vtraque manus tenens per transversum.

DIVÆ FAVSTINÆ AVG. MATR. CASTRORVM.

CONSECRATIO S. C. Rogus.

DIVÆ FAVSTINÆ MATRI CASTRORVM. Capite velato.

\* AETERNITAS S. C. Duo Elephantes trahentes Currum, in quo Figura velata. *Vaill. tom. 1. f. 84.*

CONSECRATIO S. C. \* ☉ Faustinae Anima à Pauone in Cælum delata. *ibid. f. 85.*

\* ☉ Rogus eleganti figurazione. *Num. Fasch.*

DIVA FAVSTINA.

AETERNITAS \* ☉ Figura stans, dextra elata, sinistra Globum. *M. N.*

S. C. \* ☉ Faustina sedens, dextra Hastam puram, hinc, & inde aliz duæ Figuræ stantes, ☉ velum leuantes. *Angell. f. 195. n. 51.*

\* ☉ Dea stans velato capite, dextra velut Militare Signum, sinistra fortè Victoriolam. *Ind.*

S. C. ☉ *Causotorta.*

\* ☉ Pauo expansa cauda. *ibid.*

DIVÆ AVGVSTA FAVSTINA.

\* CONSECRATIO S. C. ☉ Figura Imperatricis à Pauone in Cælum delata. *Ind. Causotorta.*

\* ☉ Rogus, siue Ara. *ibid.*

\* CONSECRATIO S. C. Lectisternium cum Pauone, & Hasta. *Num. Arscot. tab. 49. n. 4.*

\* SYDERIBVS RECEPTAS. C. Faustina in Bigis, circa Caput stolum leuans. *ibid. n. 18.*

\* Venus feminuda, dextra Navis Gubernaculum, sinistra Pomum, ad pedes hinc Cupido alatus genuflexus, illinc Nereis Speculum tenens. *Num. Arscot. tab. 48. n. 11.*

### FAVSTINÆ NUMMI IN COLONIIS CVSI.

Cæsarea.

FAVSTINA AVGVSTA.

\* COL. PRIMA EL. AVG. CÆSAREA. Figura turrata gradicus, dextra Victoriolam, sinistra Hastam, conspicuus figuram iacentem. *Pat. Ind. f. 15.*

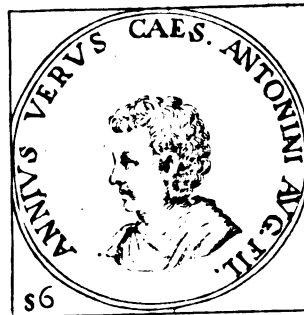

### ANNIVS VERVS CÆSAR.

M. Aurelij, & Faustinae filius natus A. V. C. 916. CÆSAR dictus A. V. C. 919. Septennis obiit exsecto sub aurem tubere A. V. C. 922.

ANNIVS VERVS CÆSAR dicitur.

COSS. *Servilius Pudens. F. Fuffidius Pollio.*

A. V. C. 919.  
Christi 1176.

Ar. VERVS CÆSAR COMMODVS CÆSAR. Daz Facies Iuueniles.

Quatuor Pueruli ludentes.

Ar. ANNIVS VERVS CÆS. ANTONINI AVG. FIL. Caput Iuvenile Annij Veri sine Laurea.

\* COMMODVS CÆS. ANTONINI AVG. FIL. Caput Commodi Iuvenile sine Laurea. *Ex The- sauro Eminentissimi Maximi Ioan. Perrus Bellociusj peculiari, & eruditissimo scripto illustravit. A. 1676. Roma.*

VE

VERVS CÆS. COMMODVS CÆS. Duo Capita Iuuenilia se respicientia :

\* Quatuor Pueri nudi, quatuor Anni Tempora designantes. *Strada f. 69.*

VERVS CAESAR COMMODVS CAESAR. Capita Commodi, & Veri se respicientia.

\* Quatuor Pueri, quatuor Anni Tempora designantes. *Ex D. Magnauaca.*

AVIDIVS CASSIVS.

Cyprius genere, in Oriente feliciter pugnauit contra Parthos; Babiloniam, Mediam, & Armeniam penetravit, mortuo L. Vero Imperatorem se nominauit, Faustina volente, cum de Mariti valetudine desperaret. Imperium tribus mensibus, & sex diebus somniauit, quarto Imperij mense occisus: caput eius ad Antoninum allatum, quod humari iussit. Vide *Dionem, Iul. Capitol. & Vulcat. Gallicanum, & Eminentiss. Baron. in tom. 3. Annal. Eccles.* Occisus Pifone, & Iuliano COSS. Anno Christi 175. mense Iulio.

AVIDIVS CASSIVS *Tyrannus Orientis sub M. Aurelio, post trimastro Imperium occisus est.*

COSS. *Calpurnius Pifo. M. Saluius Iulianus.*

*A.V.C. 928.  
Christi 175.*

*Ar.* IMP. CÆS. AVIDIVS CASSIVS PERPET.  
FIDES MILITVM.

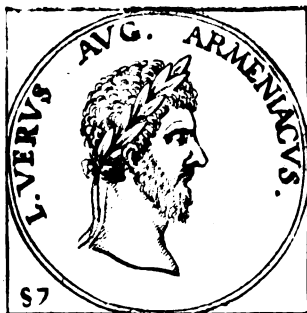

57

L. CEIONIVS COMMODVS, qui ET L. AVRELIVS VERVS.

L. Aelii P. ex Domitia Lucilla Nigrini Filia, à Marco ad Imperium ascitus. Is ad Parthicum Bellum à Vologese motum profectus, reuersus Romam, cum Marco triumphauit, & cognomen Armeniaci Parthici Maximi meruit. Inde cum eodem aduersus Marcomannos trans Alpes profectus, Illyrico, vicinisque Prouincijs pacatis, Urbem regetens inter Altinum, & Concordiam in vehiculo sedens cum Fratre Marco apoplexia correptus interijt. Vide *Capitol. in M. Aur. c. 14. & Vero c. 9.*

L. AELIVS VERVS *ab Anton. Aug. Pio adoptatus CÆSAR dicitur A. D. V. Kal. Martij.*

COSS. *Antoninus Aug. Pius II. Bruttius Prasens.*

*A.V.C. 392.  
Christi 139.*

L. AVREL. VERVS CÆS. TR. P. COS. II. IMP. PONT. *Mortuo Antonino Pio ab Imperatore M. Aurelio AVG. dicitur TR. P. concessa A. D. Non. Aprilis.*

COSS. *M. Aurelius Aug. III. L. Verus Cæs. II.*

*A.V.C. 914.  
Christi 161.*

*Aur.* IMP. L. AVREL. VERVS AVG.  
TR. P. COS. II. CONCORD. AVG. *Figura sedens, dextra Pateram.*

IMP. CÆS. L. AVREL. VERVS AVG.  
CONCORD. AVGVSTOR. TR. P. COS. II. *Imp. iungentes dextras.*

\* LIB. AVGVSTORVM TR. P. COS. II. *Duz Figuræ sedentes, & tertia stans, Congiarium distribuentes alijs Figuris assistentibus. Vail. tom. 2. f. 85.*

\* HERC. PAC. *Hercules nudus stans, dextra Ramum gerens. ibidem.*

*Ar.* IMP. L. AVREL. VERVS AVG.  
CONCORD. AVG. TR. P. COS. II. *Figura sedens, sinistra Sellæ mixtæ, dextra Pateram.*

CONCORD. AVGVSTORVM TR. P. COS. II. *Imp. iungentes dextras.*

IMP. CÆS. L. AVREL. VERVS AVG.  
CONCORD. AVGVSTOR. TR. P. COS. II. *Imp. iungentes dextras.*

\* LIB. AVGVSTORVM P. P. COS. II. *Duz Figuræ sedentes, & tertia stans, Congiarium distribuentes alijs Figuris assistentibus. Ex Vail. tom. 2. f. 85.*

*Primum Congiarium ab TR. P. concessam L. Vero P. R. datum.*

IMP. L. AVREL. VERVS, *alius addit AVG.*

\* PROV. DEOR. TR. P. COS. II. *Figura dextra Globum, sinistra Cornucopiz. M. N.*

\* PROVIDENTIA DEORVM. *Figura stans, dextra Sceptrum, sinistra Cornucopiz, ad pedes Globus. Num. Arscot. tab. 50. n. 9.*

*Ar.* L. AVR. VERVS.  
\* S. C. A. *In quadam considerabili Corona. Ind. Caucortia.*

IMP. L. AVR. VERVS.  
ISTHMIA. *In medio Nummo intra Coronam Pineam.*

*Refert hunc Nummum clarissimus Patinus ad exercitia iuventutis à Vero adamata restantem Capitolino, eumque lauream hanc reportante Isthmicis ludis scribit; cum Pineæ Corona, Corona Apollinis, qua olim Victores ludorum Isthmicorum coronabantur, ex Plutarco,*

Num LI B.

- \* LIB. AVGVSTOR. TR. P. COS. II. S. C. Duæ Figuræ togatæ in substructione dextris expansis sedentes, cum alia Figura stante, dextra expansa, sinistra Hastam, infra substructionem alia Figura stans. *Ancellon. f. 200. n. 2.*
- \* S. C. Figura Mil. Galcata, dextra Hastam, sinistra Clypeum. *Num. Fascb.*  
*Nummus hic adoptionem L. AELII AVRELI VERI à Pio factam testatur, in eo enim legitur AVG. PII FILIVS, quod nulli alij produnt Nummi.*
- IMP. CAES. L. AVREL. VERVS AVG.  
CONCORD. AVGVSTOR. TR. P. COS. II. S. C. Imp. iungentes dextras.
- \* CONCORD. AVGVSTOR. TR. P. S. C. Vt superior. *Ind. Caucorica.*
- \* CONCORD. AVGVSTOR. COS. II. S. C. Vt superiores. *Ex Ind. Pol.*
- PIETATI SENATVS S. C. COS. II. P. P. Duæ Figuræ iungentes dextras.
- \* SALVTI AVGVSTORVM S. C. Dea sacrificans. *Pat. Ind. f. 16.*
- IMP. CAES. L. AVREL. VERVS AVG.  
\* PROV. DEOR. TR. P. COS. III. S. C. Figura stans, contra Globum, sinistra Cornucop. *M. N.*
- IMP. CAES. L. AVREL. VERVS AVG. Caput L. Veri.
- \* LVCILLA AVGVSTA: Caput Lucillæ. *Thef. Theopol.*
- \* ..... COS. II. S. C. Nauis Prætoria. *Ind. Pola: io.*

L. VERVS TR. P. I. II. COS. II. IMP. II.

COSS. Q. Iunius Rusticus. Vettius Aquilinus.

L. Verus ad Bellum Parthicum proficiscitur.

A.V.C. 915.  
Christi 162.

- Aur.* \* PROPECTIO AVG. Figura Imp. in Equo, dextra Hastam gerens. *Vaill. tom. 2. f. 85.*
- Ar.* IMP. L. AVREL. VERVS AVG.  
TR. P. II. COS. II. PROV. DEOR. P. P. Figura dextra Globum, sinistra Cornucopiz.
- \* PROPECTIO AVG. COS. II. Imp. Eques ambabus manibus Iaculum. *Num. Arscot. tab. 50. n. 3.*
- \* TR. P. II. COS. II. PROPECTIO AVG. Imp. Eques Iaculum per transversum tenens. *Oysel. tab. 88. n. 2.*
- \* TR. POT. II. IMP. II. COS. II. Figura stans, dextra Bilancem, sinistra Cornucopiz. *P. Minij.*
- Æ.* IMP. CAES. L. AVREL. VERVS AVG.  
PROF. AVG. S. C. Figura Equestris in medio quatuor Pedestrium Militum.
- CONCORD. AVG. S. C. Imp. iungentes dextras.
- \* TR. P. II. COS. II. } CONCORD. AVGVSTOR. S. C. Eodem Typo. *Ind. Caucorica.*
- \* FORT. RED. S. C. Figura sedens, dextra Temonem, sinistra Cornucopiz, *Num. Fascb.*
- \* LPROPECTIO AVG. S. C. Figura equestris. *M. N.*
- L. VERVS AVG.  
\* ADLOCVT. AVG. S. C. Imp. Eques in suggestu assistente Figura Militari, alloquitur Milites. *Vaillant. tom. 1. f. 87.*
- IMP. CAES. L. AVREL. VERVS AVG.  
\* PROPECTIO AVGVVS. S. C. Impot. Eques, dextra Hastam, sub pedibus Equi ARM. *Musai Leopardi.*
- \* FEL. TEMP. COS. II. S. C. Figura stans, dextra Caduceum, sinistra Cornucopiz. *Ind. Pol.*

L. VERVS TR. P. II. III. COS. II. IMP. II.

COSS. L. Papius Aelianus. . . . Iunius Pastor.

Armenia capta per Priscum Legatum.

- ANV.* IMP. L. AVREL. VERVS AVG.  
TR. P. III. IMP. II. COS. II. ARMENIA. Captivus ad Trophæum.
- IMP. CAES. L. VERVS AVG.  
FORT. RED. Fortuna sedens, dextra Temonem, sinistra Cornucopiz.
- TR. P. III. COS. II. } SALVTI AVGVSTOR. Figura stans coram Ata, cum Serpente, dextra Bacillum,
- Ar.* IMP. L. AVREL. VERVS AVG.  
TR. P. III. COS. II. P. P. } Figura stans, utraque manus ignotum quid gestans.
- LPROV. DEOR. Figura, dextra Globum, sinistra Cornucopiz.
- \* TR. P. III. IMP. II. COS. II. ARMEN. Figura humi sedens, *P. Minij.*
- Æ.* IMP. CAES. L. AVREL. VERVS AVG.  
\* FORT. RED. TR. POT. III. COS. II. S. C. Figura sedens, dextra Temonem, sinistra Cornucopiz. *M. N.*
- TR. P. III. COS. II. FELIC. AVG. S. C. Nauis Prætoria.
- \* PROPECTIO AVG. TR. POT. III. S. C. Imp. eques, dextra Hastam. *Vaill. tom. 1. f. 88.*
- IMP. CAES. L. AVREL. VERVS AVG.  
\* FELICITATI AVG. TR. P. III. COS. II. S. C. Nauis Prætoria. *Thef. Theopol.*
- \* TR. P. III. COS. II. PROPECTIO AVG. S. C. Imp. eques, tribus subsequentibus Militibus, & yno præunte, dextra Hastam, sinistra Clypeum gerente. *Thef. Theopol.*

A.V.C. 916.  
Christi 163.

L. VE-

L. VERVS TR. P. III. IV. COS. II. IMP. II. ARMENIACVS dicitur.

COSS. C. Iul. Macrinus. L. Cor. Celsus.

A.P.C. 917.  
Christi 164.

Rex Armenis datus. Vologeses Parthorum Rex, ultra Euphratem submotus ab Anidio Cassio.

Anr. L. AVREL. VERVS AVG. ARMENIACVS.

TR. P. III. IMP. II. COS. II. ARMENIA. Captiuus ad Trophæum.  
PROV. DEOR. Vt superiores.

L. VERVS AVG. ARMENIACVS.

TR. P. III. IMP. II. COS. II. } REX ARMEN. DAT. Imp. sedens pro Tribunali, coram quo Figura  
quædam stans, & alia sedens propè Imperatorem.  
} Figura nuda capite vchato stans, dextra Spicas.  
} Figura mil. gradens, dextra Pilum, sinistra spolia super humerum.  
} Figura mil. stans, dextra Hastam, sinistra Clypeum.  
\* Imp. eques, dextra laculum, cum Captiuo ad pedes prostrato. Num.  
Arscot. tab. 50. n. 4.

Ar. L. AVREL. VERVS AVG. ARMENIACVS.

TR. P. III. COS. II. Victoria gradens, dextra Lauream, sinistra Palmam.

L. VERVS AVG. ARMENIACVS.

\* TR. P. III. IMP. II. COS. II. } Figura mul., dextra Hastam, sinistram Scuto imponens, M. N.  
} Figura mul. captiua sedens antè Labarum, & Clypeum. M. N.

\* ARMEN. TR. P. III. IMP. II. COS. II. Typus Armeniæ sedentis, cum Labaro, & Scuto. ex  
Thes. Theopol. I. C. Bon.

Ar. L. AVREL. VERVS AVG. ARMENIACVS. in alijs L. VERVS AVG. ARMENIACVS.

\* TR. P. III. IMP. II. COS. II. S. C. REX ARMEN. DAT. Vt inferiores. Musæi Cospiani.  
ARMEN. alij CAPTA al. DEICTA S. C. Armenia sedens, inter Labarum, & Peltam.

TR. P. III. IMP. II. COS. II. S. C. } REX ARMEN. DATVS. Imper. in substructione, cum tri-  
bus Figuris, Coronam Regi Armeniorum infra stanti  
imponit. ex Ind. Polatio.

TR. P. III. COS. II. FORT. RED. Fortuna cum Temone stans.  
TR. P. III. IMP. II. COS. II. ARMENIA S. C. Captiuus ad Trophæum.

ARMENIA. Figura captiua sedens ad Trophæum.

\* ARMEN. Eodem Typo. Ind. Polatio.

\* REX ARMEN. DAT. Eodem Typo. M. N.

\* REX ARM. DAT. Eodem Typo. Ind. Polatio.

\* REX ARMENIIS DATVS. Vt superior meus,

Figura Galeata, dextra Hastam, sinistra Scutum.

VIC. AVG. Victoria, sinistra Spolia, ad pedes Captiuus.

TR. P. III. IMP. II. COS. II. S. C. } VIC. PAR. Victoria, cum Trophæo trunco arboris imposto,  
} Mars gradius, dextra Victoriolam, sinistra Spolia. Ind. Polatio.

Mars Graduus cum spolijs, & Hasta.

\* Victoria gradens, dextra Lauream, sinistra Palmam, Ind. Cauortorta.

Victoria insidens Globo,

Figura equestris Captiuum supplantans,

\* Victoria Galeam imponens Trophæo. Angellon. f. 200. n. 6.

\* Hercules stans, dextra Ramum gerit, sinistra Clauam cum pelle Leonis,  
Vail. tom. 1. f. 89.

\* Victoria Clypeum tenens arbori imposto, in Clypeo VIC. AVG. M. N.

IMP. L. AVRELIUS VERVS ARMENIACVS.

TR. P. III. IMP. II. COS. II. S. C. Figura nuda, dextra Ramum, sinistra Clauam cum spolijs  
Leonis. Ex Thes. Med. Reverendissimus Noris.

L. VERVS AVG. ARMENIACVS.

TR. P. III. IMP. II. COS. II. S. C. ARMEN. Figura Armeniæ Captiue sedentis Typum exhibens.

Figura mil. stans, dextra Hastam, sinistra Clypeum, in quo S. C.

Victoria gradens, dextra Lauream, sinistra Palmam. M. N.

\* S. C. Imp. eques supplantans Captiuum. Num. Fajch.

L. AVREL. VERVS ARMENIACVS.

\* S. C. VIC. AVG. In Clypeo, quem tenet Victoria, Num. Fajch.

\* S. C. ARMEN. Figura mul. Galea Armeniaco sedens inter spolia, cum Labaro. Oysel. tab. 19. n. 8.

\* Victoria gradens. Par. Ind. f. 15.

TR. P. III. IMP. II. COS. II. S. C. \* Figura stans inter quatuor Signa militaria, ibidem.

\* Imp. stans coram Pallade sedente,

\* VICTORIA AVG. S. C. Victoria in Bigis, sinistra Palmam gerens. Vail. tom. 1. f. 89.

L. VERVS TR. P. IV. V. COS. II. IMP. III.

COSS. M. Gaius Orfitus. L. Arrius Pudens.

A.P.C. 918.  
Christi 165.

Cassius Legatus Mesopotamiam, & Assyriam penetrat, Seleuciam capit, & Ctesiphontem  
depopulat, hinc L. Verus PARTH. MAX. dicitur.

Anr. L. VERVS AVG. ARMENIACVS.

TR. P. V. IMP. III. COS. II. } Victoria Clypeum tenens, in quo VIC. AVG.  
} Mars gradens.

TR.





- L. AVREL. VERVS AVG. ARMENIACVS. *aliq* PARTH. MAX.  
 TR. P. VI. IMP. IIII. COS. II. S. C. Victoria stans ad truncum arboris, cui impositus est Clypeus, in quo VIC. PAR.  
 TR. P. VI. IMP. IIII. COS. II. DESIGN. III. S. C.  
 L. AVREL. VERVS ARM. PARTH. MAX.  
 \* Duz Victoriz, quarum vna Trophæum erectum tenet, ad cuius pedes Captiuus humi sedet, alia Labarum tenet, quod & tangit Imp. habitu Heroico, sinistra Parazonium tenens, sinistro pede Captiuum calcans, ponè hanc Victoriâ Captiuus genuflexus elatis manibus. *Srada f. 71.*  
 L. VERVS ARM. PARTH. MAX.  
 \* P. M. TR. P. VI. IMP. IIII. COS. II. . . . Imp. cum duabus alijs Figuris stans in substructione Milites alloquitur stantes infrâ substructionem, cum Vexillis. *Thef. Theopol.*

L. VERVS TR. P. VI. VII. COS. III. IMP. IIII.

COSS. *L. Verus Aug. III. Numidius Quadratus.*

*A.P.C. 920.  
Christi 167.*

*L. Verus post quinquennium Romam reuersus cum M. Aurelio de Parthis triumphat.*

- An.* L. VERVS AVG. ARM. PARTH. MAX.  
 TR. P. VII. IMP. IIII. COS. III. Victoria stans ad Arborem, in qua Clypeus, in quo VIC. PAR. IMP. CÆS. L. AVREL. VERVS AVG.  
 \* CONG. AVG. IIII. Figura muliebris Stolata stans, dextra Tesseram. *Vaill. Tom. 2. f. 85.*  
*Ar.* L. AVREL. VERVS AVG. ARMENIACVS. *al.* PARTH. MAX.  
 TR. P. VII. IMP. IIII. COS. III. Eques Captiuum supplantans.  
 L. VERVS AVG. ARM. PARTH. MAX.  
 TR. P. VII. IMP. IIII. COS. III. } VIC. PAR. In Clypeo arbori imposito, antè quam Victoria.  
} Victoria stans, dextra Lauream, sinistra Palmam.  
} Figura Stolata, dextra Pileum, sinistra Cornucopiæ.  
} Figura dextra Bilancem, sinistra Cornucopiæ.  
 \* RESTITVTORI PARTHIAE. *Spanhemius f. 829. ex Thef. Inclya Regina CHRISTINÆ.*  
*Ar.* L. VERVS AVG. ARM. PARTH. MAX.  
 TR. P. VII. IMP. IIII. COS. III. P. P. S. C. } Figura insidens spolijs coram Trophæo.  
} Tria Trophæa, cum tribus Captiuis sedentibus.  
 \* } Tria Trophæa. *M. N.*  
 TR. P. VII. IMP. IIII. COS. III. S. C. \* } Roma sedens, cum Trophæo, & Hasta, dextram porrigit Imperatori stanti, sinistra Sceptum tenenti. *M. N.*  
 \* TR. POT. VII. IMP. IIII. COS. III. S. C. Victoria gradiens, dextra Lauream, sinistra Palmam. *M. N.*  
 \* CONG. AVG. IIII. TR. P. VII. IMP. IIII. COS. III. S. C. Duo Imp. in substructione cum Dea Liberalitate Congiarium distribuyente Figuræ scalam ascendenti. *Ex Ind. Palatio.*  
*Primi, & secundi Congiarij Nummos notauimus supra, Tertij nullos vidimus; hoc verò IIII. in Triumpho Parthico M. Aurel. & L. Veri datum existimamus, id suadente Nummi Inscriptione.*

L. VERVS TR. P. VII. VIII. COS. III. IMP. IV. V.

COSS. *T. Iunius Montanus. L. Vectius Paulus.*

*A.P.C. 921.  
Christi 168.*

*Postis Romæ. Auidius Cassius Arabes, & Bucolicos in Ægypto vincit, hinc L. Verus Imp. V.*

- Aur.* L. VERVS AVG. ARM. PARTH. MAX.  
 TR. P. VIII. IMP. IIII. COS. III. Victoria gradiens, dextra Lauream, sinistra ramum Palmæ.  
 TR. P. VI. I. IMP. V. COS. III. Figura sedens, dextra Bilancem, sinistra Cornucopiæ.  
*Ar.* L. VERVS AVG. ARM. PARTH. MAX.  
 TR. P. VIII. IMP. IIII. COS. III. Victoria gradiens, dextra Lauream, sinistra Palmam.  
 TR. P. VIII. IMP. V. COS. III. FORT. RED. Figura sedens, dextra Temonem, sinistra Cornucop.  
*Fortuna Reduci sacrificatum, non tantum cum redibant Imp. ex aliqua expeditione, sed cum ad illam profecturi erant, docet nos, inter alios, Nummus hic cuius hoc anno, quo L. Verus Roma detinebatur, Marcomannicam expeditionem a peste retardatam cogitans.*  
*Ar.* L. AVREL. VERVS AVG. ARMENIAC.  
 TR. P. VIII. IMP. IIII. } Tria Trophæa.  
 COS. III. S. C. \* } Figura stans, dextra Bilancem, sinistra Cornucopiæ. *Num. Fesch.*  
} Figura sedens, dextra Bilancem, sinistra Cornucopiæ.  
 L. VERVS AVG. ARM. PARTH. MAX.  
 \* } Tria Trophæa. *Ind. Palatio.*  
 TR. P. VIII. IMP. IIII. } Victoria gradiens, dextra Lauream, sinistra ramum Palmæ.  
 COS. III. S. C. \* } Imp. Paludatus stans, Victoriolam porrigit Romæ Galeatæ, Trophæo insidenti, sinistra Hastam gerenti. *Vaillant. Tom. 1. f. 89.*  
} Figura sedens, dextra Bilancem, sinistra Cornucopiæ.  
 TR. P. VIII. IMP. V. \* } Figura Militaris gradiens, dextra Pilû, sinistro humero spolia. *Num. Fesch.*  
 COS. III. S. C. \* } FORT. RED. Fortunæ Reducis sedentis Typus. *M. N.*  
 \* } Miles stans, dextra Victoriolam, sinistra Hastam. *Ind. Palatio.*

## L. V E R V S.

L. VERVS TR. P. VIII. IX. COS. III. IMP. V.

COSS. Q. Sosius Prifens. P. Calius Apollinaris.

A.V.C. 922.  
Christi 169.*Hoc Anno L. Verus Paludatus contra Marcomannos proficiscitur, & media Hyeme,  
sua Decembri exeunte moritur.*Aur. L. VERVS AVG. ARM. PARTH. MAX.  
TR. P. VIII. IMP. V. COS. III. Figura sedens, dextra Bilancem, sinistra Cornucopiz.Ar. L. VERVS AVG. ARM. PARTH. MAX.  
TR. P. VIII. IMP. V. COS. III. Figura sedens, dextra Bilancem, sinistra Cornucopiz.  
DIVVS VERVS.CONSECRATIO. } Rogus.  
} Aquila.ME. L. AVREL. VERVS AVG. ARMEN. TR. P. VIII. Caput Veri cum Thorace.  
\* COS. III. Imperator Trophæo insidens à Victoria Coronatus. Musæi Federiciani.L. VERVS AVG. ARM. PARTH. MAX. TR. P. VIII.  
\* ..... Imp. insidens substructioni, dextra Hastam, cui assistunt duæ Figuræ Galeatæ,  
quarum vna Victoriâ Imp. porrigit. Musæi Cospiani.L. VERVS AVG. ARM. PARTH. MAX.  
\* { Figura stans, dextra Spicas, læua Temonē, ad pedes Vas. Ind. Cautorta.  
} Figura sedens, dextra Bilancem, sinistra Cornucopiz.  
TR. P. VIII. IMP. V. } Figura Galeata, dextra Victoriolam, sinistra Hastam.  
COS. III. S. C. } FORT. RED. Figura sedens, dextra Temonem, sinistra Cornucopiz.  
} Ex Ind. Palatio.L. VERVS AVG. ARM. PARTH. MAX. TR. P. VIII.  
COS. III. Roma spolijs insidens, cui Victoriola à tergo Sertum imponit, antè hanc alia Figura  
Galeata, dextra Sceptrum tenens, florem porrigit Romæ sedenti.DIVVS VERVS.  
\* M. AVR. ANTONINVS P. M. TR. P. XXII. Caput M. Aurelij Laureat. Paill. tom. 1. f. 23.CONSECRATIO S. C. } Quadriga Elephantorum cum suis ductoribus, in Quadriga substructio,  
} in qua Imp. sedet. Thef. Theopol.  
} Quadrigæ Elephantorum cum Imperatore.  
} Rogus.DIVVS VERVS PARTHICVS.  
\* { Aquila insidens Cippo. Pat. Ind. f. 16.  
} Aquila insidens Globo. ibidem.CONSECRATIO S. C. } Aquila insidens Globo.  
} Aquila sursum spectans.  
} Quadriga Elephantorum.

## L. VERI NYMMI IN COLONIIS CYSI.

Col. Aroe Augusta Patrensis.

IMP. CAES. L. AVREL. VERVS AVG.  
\* COL. PATR. Hercules stans antè Aram, dextra Patram, sinistra Hermæ nixa. Trifon. tom.  
1. f. 687.

Corinthus,

IMP. CAES. L. AVREL. VERVS AVG.  
COL. IVL. COR. Bellerophon interficiens Chymeram.  
C. L. I. COR. \* { Delphinus, cui insidet Puer, omnia in Laurea. M. N.  
} { Jupiter Laureatus, seminudus, in Quadriga, sinistra Victoriolam, dextra  
} Hastam. Patin. Ind. f. 16.  
\* { Templum, in quo Puer Delphino inquitans propè Arborem, extrâ Templum  
} hinc inde duo Delphini, Patin. ibidem.  
\* } Chymera. ibidem.  
\* { Mercurius sedens, sinistra Caduceum, dextra Arietis cornibus retinet. Patin. ibid.

Col. Flavia Caracea.

COL. PRIMA FLAV, CAE. Caput Scrapidis cum Modio. Pat. Ind. f. 16.

Col. Troas.

\* COL. AVG. TRO. Equus pascens. Patin. Ind. f. 16.  
\* COL. AVG. TROAS. Figura stans in Bassi. ibidem.



## LVCILLA LVERI.

M. Aurelij Antonini, & Annæ Faustinae Filia, Vxor L. Veri, Matre nihil melior, Fratre Commodò, nihil continentior à Marco Patre mittitur ad Verum Maritum in Syriam, ad quam suscipiendam Ephesum venit Verus, ne Marcus, cum ea in Syriam veniret, & flagitia sua cognosceret. Vero mortuo, luctus tempore nondum expleto, M. Aur. eam in Vxorem dedit Claudio Pompeiano, quem & bis Consulem fecit, tandem à Fratre Commodò, quia infidias ei per Quadratum Adulterum, & Quintianum struxerat occisa, vt & eius Filius Lætus Pompeianus à Caracalla. De hac Lucilla vide copiosè *Eminentiss. Baronium Ann. Eccl. lib. 2.*

## Aur. LVCILLAE AVG. ANTONINI AVG. F.

CONCORDIA. Concordiæ sedentis Typus.  
 DIANA LVCIFERA. Figura Stolata stans, vtraque manu Facem tenens,  
 PIETAS. Figura ad Aram sacrificans.  
 VENVS. Figura stans, dextra Globum, sinistra Hastam.  
 VESTA. Vestæ stantis Typus.  
 VOTA PVBLICA. In Laurea.

## Ar. LVCILLAE AVG. ANTONINI AVG. F.

CONCORDIA. Sedentis Concordiæ Typus.  
 \* Concordia stans, dextra Pateram imponens Aræ, sinistra Cornucopiæ. *Numi. Arscot. tab. 50. n. 22.*

DIANA LVCIFERA. Figura Stolata stans, vtraque manu Facem tenens.  
 SECVRITAS. Figura sedens, cum tribus Infantulis, quorum vnus lactens in gremio, duo ad pedes colludunt. *Ex Pier. Valerian. lib. 30.*  
 VENVS. Figura stans, dextra Globum, sinistra Hastam,  
 VESTA. Vestæ Typus.  
 VOTA PVBLICA. In Laurea.

\* IVNONI LVCINAE. Figura sedens, dextra Victoriolam. *P. Miny.*

\* PIETAS. Figura sedens, dextra Pateram coram Ara, sinistra Arcam apertam. *Num. Arscot. tab. 30. n. 18.*  
 \* Figura stans, dextra elata, sinistra Arcam apertam, ad pedes Ara. *ibidem n. 19.*

\* VOTA PVBLICA. Corona cum literis in circulo, *Vaill. tom. 2. f. 87.*

## Ar. LVCILLAE AVG. ANTONINI AVG. F.

\* CONCORDIA S. C. Concordia sedens. *Ind. Causotorta.*  
 \* CERES S. C. Figura sedens, dextra tres Spicas, sinistra Facem. *Ex Ind. Polatio.*  
 \* DIANA LVCIFERA S. C. Figura stans Stolata, vtraque manu Facem tenens. *Ind. Causotorta.*  
 \* FECVNDITAS S. C. Fœmina cum Puerulis,  
 \* IVNO S. C. Figura sedens, dextra Pateram, sinistra Hastam.  
 \* IVNONI LVCINAE S. C. Figura sedens, dextra Florem, sinistra Infantem,  
 \* Figura stans, dextram extendens, sinistra vestem leuans. *Ind. Polatio.*  
 \* IVNO REGINA S. C. Figura stans, dextra Pateram, sinistra Hastam, ad pedes Pavo. *ibidem.*  
 \* MATRI MAGNAE S. C. Figura muliebris capite Turrito sedens inter duos Leones,  
 \* PIETAS S. C. Figura stans coram Ara.  
 \* SALVS S. C. Figura stans, dextra Pateram portigans Serpenti ex Ara proflienti, *M. N.*  
 \* Figura stans ante Aram, ex qua erumpit Serpens, sinistra Hastam. *Musæi Cospiani.*  
 \* Figura stans, dextra elata cum Pomo, sinistra Comam plectens, *Ind. Causotorta.*  
 \* VENVS S. C. \* Figura stans, dextra elata cum Pomo, sinistra Hastam. *M. N.*  
 \* Figura sedens, dextra Victoriolam, sinistra Hastam. *Angellan. f. 200. n. 14.*  
 \* Figura sedens, dextra Pomum, sinistra Hastam. *Num. Fische.*  
 \* Cybele Turrita sedens inter duos Leones, sinistra ramum Pini, dextra Tympanum, ad la tus Atys Phri-  
 gio Galericulo, *Spanhem. f. 625.*  
 \* Figura muliebris stans, dextra arbori nixa, ponè arbor Basis, in qua Cupido, vel Satyrus parvus; in  
 aere visitur puer, qui capite terram versus inclinato præcipitatus videtur, à sinistris Figuræ est  
 Turris, suprà quam nascuntur flores, à Turri prospicit Cupido parvus, qui aliquid innuere vi-  
 detur aliæ Figuræ, quæ aliquid ex terra carpit, vt id Cupidini det in aere volitanti, cum quo  
 colloqui videtur, quæ aliam in Turri stantem respicit, sub hoc Cupidine alius stat. *ex Ind.*  
*Polatio.*

VESTA S. C. Vestæ Stolata stans coram Ara, dextra Simpulum, sinistra Facem ardentem.

\* Figura stans, dextra Lucernam, læua Palladium, ad pedes Vas. *Ind. Causotorta.*

## LVCILLA AVG. ANTONINI AVG. F.

CONCORDIA S. C. Figura stans, dextra Pateram, sinistra duo Cornucopiæ.

\* IVNO . . . . S. C. Figura sedens, dextra Pateram, sinistra Hastam. *ex Ind. Polatio.*  
 \* Figura sedens, dextra Florem, sinistra Puerulum.

\* PIETAS S. C. Figura stans, dextra Pateram imponens Aræ, sinistra Arcam apertam, *M. N.*

PVDI.

- \* PVDICITIA S. C. ¶ Figura stans Peplo velans faciem, sinistra vestem elevans. *M. N.*  
 \* ¶ Figura sedens, dextra pectori admota, ¶ sinistra Hastam. *M. N.*  
 \* *in alio* ¶ sinistra sedi nixa. *Musai Bassetti.*
- IVNONI LVCINAE S. C. Vt superior. *Ind. Causotorta.*
- LVCILLAE AVGVSTAE M. ANTONINI AVG. F.
- \* VENVS S. C. Figura sedens, dextra Icunculam, sinistra Hastam. *Num. Fesch.*
- \* DOMIN. AVG. FELICITER. In Laurea. *ex D. Luparini Schedis.*
- \* FORT. RED. S. C. Figura muliebris Stolata stans, dextra Temonem, sinistra Cornucopiz.  
*Vaill. tom. 1. f. 90.*
- \* IVNONI REGINÆ S. C. Figura mul. sedens, dextra florem gerens. *ibidem.*
- LVCILLA AVG. ANTONINI AVG. FIL.
- \* HILARITAS S. C. Figura stans, dextra Ramum, sinistra Cornucopiz. *M. N.*
- \* SALVS AVG. S. C. Salutis sedentis Typus. *Musai Leopardi.*
- LVCILLAE AVG. M. ANTONINI AVG. F.
- \* VENVS S. C. Sedet Venus, dextra Victoriolam, laeva Hastam tenens. *Ind. Causotorta.*
- LVCILLA AVG. ANTONINI AVG. FIL.
- VESTA S. C. Vesta sedens, dextra Capedunculam, sinistra Palladium. *M. N.*

59

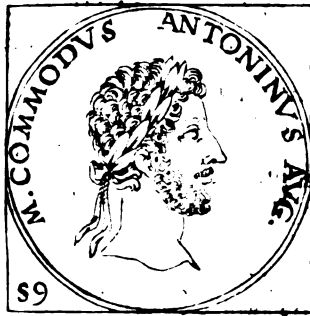

## L. AELIVS AVRELIVS COMMODVS.

Antonini Philosophi F., credebatur ex adulterio natus. Congruens ei corporis modus, præter ætatis florem, pulchra, virilisque facies, tranquillæ faces oculis, atque mirantes, flaua, & crispa cæfaries, vt in Sole ambulanti, velut igne quodam rutilaret. Sed Pater spe Filij, (quem optimè, quoad eius fieri potuit, educari, atque institui curauerat) frustratus est. Natus erat annos decem, & nouem cum Pater eius moritur, & à prima statim pueritia, turpis, crudelis, impius, improbus, libidinosus, Scurræ, & Gladiatorum magis, quam Imperatorem egit, & primis Imperij iniitijs multos clarissimos Viros occidit, seuijt in Senatam, Sororem Lucillam occidit, Matronas, & meretrices sine defectu constupranit. Cum Barbaris bella gessit auxilio Albini, & Nigri, contra Britannos Vulpium Marcellum misit. Hercules Romanus dici voluit, propter Elephantum, & Feras in Amphitheatro occisas. Tandem post sæuissimam Tyrannidem, cum Vrbem, etiam tanquam Coloniã suam incendi iussisset, prohibitus à Læto Præfecto Prætorij facta ab eo, & Electro in ipsum conspiratione, adiuvante Marcia Concubina Commodò dilectissima, veneno inefficaci ei prius exhibito, tandem strangulatur, aut opera Narcissi Athletæ lauans suffocatur, ætatis anno labente trigesimo secundo, Imperij tercio decimo. Cadauer, Pertinacis iussu, translatur in Molem Hadriani. In eo Domus Aureliorum Principatum amisit; post cuius mortem bella, & seditiones maximæ extiterunt. Sub eo fuit tanta pestilentia, quanta nunquam antè; nam in dies ad duo millia hominum periere, & multi necabantur à maleficis hominibus, qui acus habebant veneno oblitas, quas in homines conijcerent, quod & sub Domitiano factum commemorant.

L. AVRELIVS COMMODVS CAESAR à Patre *M. Aurelio dicitur IV. ID. Octobu.*

*A. V. C. 919.*  
*Christi 166.*

COSS. *Servilius Pudens. L. Fufidius Pollio.*

*Ar.*

\* Figura stans, Capistro equum retinens. *Sphanem. f. 551.*

*Ar.*

L. AVREL. COMMODO AVG. F.

PROVIDENTIÆ AVGVSTI IMP. Hercules nudus, cum Clava, dextro Crure insidens Prore Naui, dextra Ramum cum sex Spicis tenens, quem Figura Stolata prehendit dextra, sinistra Sistrum tenens.

*Ar.*

\* SPES PVBLICA. Spei Typus. *Num. Arscot. tab. 51. n. 3.*

COMMODOVS CAES.

SPES PVBLICA S. C. Spei Typus.

COMMODOVS CAESAR, GERMANICVS. *dicitur.*

*A. V. C. 925.*  
*Christi 172.*

COSS. *Claudius Maximus. Cor. Scipio Orfitus.*

*Ar.*

\* DE GERM. Congeries armorum. *Vaill. tom. 2. f. 89.*

\* DE GERMANIS. Trophæum, cum duobus Captiuis in imo. *ibidem.*

COM.

- Ar.* COMMODOVS CAESAR VERVS CAESAR. Duæ Facies Iuueniles.  
 Quatuor Pueruli ludentes.  
 \* DE GERM. Congeries armorum. *Vaill. tom. 2. f. 89.*  
 \* DE GERMANIS. Trophæum cum duobus Captiuis in imo. *ibidem.*  
*AE.* L. AVREL. COMMODOVS CAES. . . . . GERM.  
 \* . . . . . Figura Paludata, dextra Equum retinens (quem & Capistro tenet Victoria alata)  
 sinistra Hastam puram. *M. N.*  
 COMMODOVS CAESAR VERVS CAESAR. Capita Commodi, & Veri se respicientia.  
 \* Quatuor Pueri, quatuor Anni Tempora designantes. *ex D. Magnanaca.*  
 COMMODOVS CAES. AVG. GERM.  
 S. C. Quatuor Signa Pontificalia.  
 VIC. GER. S. C. In Clypeo, quem Victoria tenet trunco arboris imposito.  
 COMMODOVS CAES. ANTONINI AVG. F. Caput Commodi Iuuenile.  
 \* ANNIVS VERVS CAES. ANTONINI AVG. F. Caput Iuuenile Veri. *Vaill. tom. 1. f. 89.*  
 COMMODOVS CAESAR GERM. *Togam virilem accipit, PRINCEPS IVENTVTIS,*  
*& SARMATICVS dicitur.*

COSS. Calpurnius Piso. M. Saluus Iulianus.

A.V.C. 928.  
 Christi 175.

- Aur.* \* DE SARMATIS. Duo Captiui in imo Trophæi. *Vaill. tom. 3. f. 89.*  
*Ar.* COMMODO CAES. AVG. FIL. GERM.  
 \* PRINC. IVENT. Figura Paludata stans, dextra Ramum, sinistra Iaculum, à tergo Trophæum.  
*Num. Arscot. tab. 51. n. 1. 2.*  
 COMMODOVS CAESAR VERVS CAESAR. Duæ Facies Iuueniles.  
 EQVESTER ORDO PRINCIPI IVENT.  
 SPES PVBLICA. Spei Typus.  
 COMMODO CAES. AVG. FIL. GERM. SARM.  
 \* HILARITAS. Figura stans, dextra Palmam, sinistra Cornucopiæ. *Musei Davia.*  
 PRINCIPI IVENTVTIS. In Cippo FORT, REDVCI.  
 SPES PVBLICA. Spei Typus.  
 \* DE SARMATIS. Duo Captiui in imo Trophæi. *Vaill. tom. 2. f. 89.*  
*AE.* L. AVRELIVS COMMODOVS CAES. AVG. F. GERM.  
 PRINC. IVENT. S. C.  
 L. AEL. AVREL. COMMODOVS AVG. GERM.  
 PRINC. IVENT. S. C. Figura mil., dextra Ramum, sinistra Hastam, à tergo Trophæum.  
 L. AVREL. COMMODOVS CAES. AVG. FIL. GERM.  
 \* EQVESTER ORDO PRINCIPI IVENT. S. C. In Laurea. *Angell. f. 217. n. 3.*  
 \* PRINC. IVENT. S. C. Figura mil. stans, dextra Ramum, sinistra Hastam, à tergo Trophæum. *Theol. Theopol.*  
 L. AVREL. COMMODO CAES. AVG. F. GERM. SARM. *in alio L. AELIVS.*  
 PRINC. IVENT. S. C. Figura mil. dextra Ramum, sinistra Hastam, à tergo Trophæum.  
 SPES PVBLICA S. C. Spei Typus.  
 COMMODO CAES. AVG. FIL. GERM. SARM.  
 SPES PVBLICA S. C. Spei Typus.  
 PIETAS AVG. S. C. Signa Pontificalia.  
 \* PRINC. IVENT. S. C. Figura Paludata stans, dextra Ramum, sinistra Hastam, post Trophæum. *Ind. Polatio.*  
 \* PRINCIPI IVENTVTIS S. C. Nexus manuum, Signo Legionario medio. *M. N.*  
 \* EQVESTER ORDO PRINCIPI IVENT. In Laurea. *Ind. Polatio.*  
 \* HILARITAS S. C. Hilaritatis Typus. *M. N.*  
 L. AVREL. COMMODO CAES. AVG. F. GERM. SARM. *in alijs L. AELIVS.*  
 PIETAS AVGG. S. C. Vasa Pontificalia.  
*Ad designandam Commodi coprationem in omnia Sacerdotum collegia cusus Nummus.*  
 Liberalitas } Imp. antè quem Figura stans Congiarium distribuit.  
 AVG. S. C. } Commodus sedens in substructione, post quem Figura Præfecti Prætorij, antè  
 Liberalitas, dextra Tesseram, sinistra Cornucopiæ Congiarium distribuit Fi-  
 guræ per Scalam ascendenti. *Ind. Polatio.*  
 L. AVREL. CAES. AVG. FIL. GERM. SARM.  
 Templum antè quod Imp. stans, dextra Patram Tripodi imponens, propè Imp. quatuor alie Fi-  
 guræ, antè Tripodem Figura parua, Taurus iacens, quem Victimarij Popæ ferunt: Decem Figu-  
 ræ. *Pat. Hist. de Medailles f. 207.*  
 L. AVREL. COMMODOVS CAESAR GERM.  
 LIBERALITAS AVG. S. C. Imp. sedens Congiarium distribuens.  
*In Prætexta Pueruli Congiarium distribuit. Lampridius.*  
 M. AVREL. COMMODOVS CAES. AVG. F. GERM.  
 LIBERALITAS AVG. S. C. Vt superior cum quatuor Figuris. *Pat. Ind. f. 17.*  
 \* FAVSTINA AVG. PII AVG. FIL. Caput Faustinae iunioris. *Vaill. tom. 1. f. 93.*  
 Eodem Anno V. C. 928. COMMODOVS AVGVSTVS à Patre dicitur T. R. POT. donatus  
 labente Augusto.

- Ar.* L. AVREL. COMMODO CAES. AVG. F. SARM. IMP.  
 PROVIDENTIAE AVGVSTI IMP. Hercules nudus cum Clava, dextro crure insidens Proræ,  
 dextra Ramum tenens, cum Spicis sex, quem Figura Stolata stans apprehendit dextra, sini-  
 stra Sistrum. Ppp L. AV-

16. L. AVREL. COMMODOVS CAES. AVG. GERM.  
 LIBERALITAS AVG. S. C. Tres Figuræ in substructione, duæ sedentes, tertia stans congium  
 tenens, quarta Scalam ascendit,  
*Congiarium ab Imp. datum ob T. R. P. concessam Commodi.*  
 L. AVREL. COMMODOVS AVG. GERM. SARM.  
 \* TR. P. . . . . P. P. S. C. Figura insidens spolijs, dextra Victoriolam, sinistra Sceptu. *M. N.*  
 L. AVREL. COMMODOVS CAES. AVG. Caput Commodi.  
 \* L. AVREL. COMMODOVS AVG. Caput Commodi. *Musæi Bulgherini.*

COMMODOVS TR. P. I. II. COS. DES. IMP. PONT.

*A. V. C. 929.  
Christi 176.*

COSS. T. Vitrasius Pollio. M. Flavius Aper.

*Cum Patre Imp. dicitur, & cum eo triumphat de Germanis X. Kal. Amazonas.*

17. L. AVREL. COMMODOVS AVG. TR. P. II.  
 . . . . . Fortuna sedens, dextra Temonem, sinistra Cornucopiz.

COMMODOVS TR. P. II. III. COS. IMP. II.

*A. V. C. 930.  
Christi 177.*

COSS. Commodus Aug. Plantius Quintillus.

*Crispina nubis, & Congiario P. R. donat.*

18. COMMODO CAES. AVG. FIL. GERM. SARM. COS.  
 PRINCIPI IVENTVTIS, & in Cippo FORTVNAE REDVCI.  
 L. COMMODOVS AVG.  
 COS. P. P. (Figura Galeata stans, dextra Victoriolam, sinistra Hastam.  
 (Figura sedens, dextra Pateram.  
 L. AVREL. COMMODOVS AVG.  
 COS. P. P. (Commodus Galeatus cum Victoria, & Hastili.  
 (Figura sedens, dextro cubitu Sellæ nixa, ad pedes duo Serpentes.  
 L. AEL. AVREL. COMMODOVS AVG. FIL. . . . GERM.  
 P. M. TR. P. II. COS. P. P. Iupiter sedens, dextra Victoriolam, sinistra Hastam.  
 IMP. CAES. L. AVREL. COMMODOVS AVG. GERM. SARM.  
 TR. P. COS. P. P. *Golzius.*  
 IMP. CAES. L. AVREL. COMMODOVS GERM. SARM.  
 TR. P. II. COS. Figura stans, dextra Pateram, sinistra Hastam coram Ara.  
 \* TR. POT. II. COS. Victoria gradiens, dextra Lauream. *Musæi Dania.*  
 COMMODO CAES. AVG. FIL. GERM. SARM.  
 TR. P. III. IMP. II. COS. P. P. Spei sedentis Typus.  
 19. IMP. L. AVREL. COMMODOVS AVG. GERM. SARM. in alijs IMP. CAES.  
 \* (DE GERMANIS. Congeries armorum. *Vaill. Tom. 1. f. 97.*  
 TR. P. II. COS. P. P. S. C. ) DE GERM. Trophæum, vt superius.  
 ) DE SARM. Trophæum reuinctis duobus ad tergum Captiujs, viro, &  
 ) femina.  
 L. AVREL. COMMODOVS AVG. TR. P. III.  
 LIBERTAS AVG. IMP. II. COS. P. P. S. C. ) (Figura velata stans, dextra Pileum, sinistra Haf-  
 ) tam. *M. N.*  
 \* ) (Figura velata stans, dextra Pileum, sinistra Scri-  
 ) pionem. *M. N.*  
 . . . . . S. C. Fortuna sedens, dextra Temonem, sinistra Cornucopiz.  
 Victoria stans, dextra Lauream, sinistra Palmam.  
 \* VOTA PVBLICA IMP. II. COS. P. P. S. C. Figura prætextata antè Aram, altera Victimarij vtra-  
 que manu Securim in altum attollens Taurum percussura. *ex Thef. Med. Reuerendiss. Noris.*  
 IMP. CAES. L. AVREL. COMMODOVS GERM. SARM.  
 \* (Minerva stans, dextra Hastam, sinistra Scutum. *M. N.*  
 TR. P. II. COS. S. C. ) LIBERALITAS AVG. Imp. in substructione cum quatuor Figuris  
 ) Congiarium distribuit.  
*Congiarium ob nuptias Commodi, & Crispina hoc Anno distributum.*  
 L. AVREL. COMMODOVS AVG. GERM. SARM.  
 \* IVNONI SISIPITAE TR. P. II. IMP. II. COS. P. P. S. C. Iuno cornigera, dextra elata cum  
 iaculo, sinistra Scutum, ad pedes Serpens erectus, *P. Castanei.*  
 \* TR. P. II. IMP. II. COS. P. P. S. C. Figura nuda Palliata, & Galeata, dextra Equum retinens,  
 sinistra Hastam. *M. N.*  
 L. AVREL. COMMODOVS GERM. SARM.  
 TR. P. II. COS. LIBERALITAS AVG. S. C. Duo Imp. sedentes in substructione Congia-  
 rium distribuunt.  
 IMP. L. AVREL. COMMODOVS AVG. GERM. SARM.  
 \* (Figura, dextra Tesseram, sinistra Cornucopiz. *Ex Thef.*  
 TR. P. II. COS. LIBERALITAS ) *Med. Reuerendissimus Noris.*  
 AVG. S. C. \* ) Duæ Figuræ in suggestu sedentes, quarum vna altera grandior,  
 ) & duæ aliæ ibidem stantes, quarum vna Tesseram tenet,  
 ) quinta scandit gradus. *ibidem.*  
*Est Congiarium A. V. C. 930. P. R. datum ob Primum Commodi Consulatum, vt Reuerendiss.*  
*Noris, vel vt ego ob Nuptias Commodi, & Crispina,*  
 \* S. C. Imp. Commodus Triumphans in Quadrigis. *ibidem.*  
*Est primus Triumphus Anni superioris extremis diebus de Germ. & Sarm. acti, vt ex Num-*  
*mo Carpino inferius producendo, vel est processus Commodi Consulis.*

IMP.

IMP. COMMODOVS AVG. GERM. SARM. CRISPINA AVGVSTA, Capita vtriusque.  
 \* VOTA PVBLICA, Commodus Togatus, ac Crispina dextrā iungentes, Figura mediā illos copulante. *Musai Bassetti.*

\* TR. P. COS. P. P. S. C. Trophæum, ad cuius pedes duo Captiui alligati. *Num. Arscot. tab. 51. n. 8.*

\* TR. P. II. COS. P. P. S. C. DE GERMANIS. Trophæum Armorum, *Pasin. Theaur. Col. Anton. n. 37.*

\* VOTA PVBLICA TR. P. II. COS. S. C. Imp. velatus sacrificans super Tripodem, Popa, & Tibicine assistentibus. *Vaill. tom. 1. f. 98.*

\* VOTA PVBLICA TR. P. II. IMP. II. COS. P. P. S. C. Figura Togata ad Aram sacrificans. *ex Ind. Polatio.*

\* VOTA PVBLICA . . . . . S. C. Imp. ad Aram sacrificans, dextra Pateram, sinistra sygraphas, ante Aram Popa Victimam feriens, & alia Figura victimam tenens, ponē Figura Tybias insans. *Pasin. Theaur.*

IMP. CAES. L. AVREL. COMMODOVS GERM. SARM. Caput Commodi Iuvenile Gausape pectore ornatum.

TR. POT. COS I M. Aurel. & Commodus in Quadriga, quam trahit Miles, dextra Labarum tenens, in aere Victoria spolia gerens volitat.

\* L Miles stans, dextra Hastam, sinistra Scutum. *Ind. Polatio.*

*Carpineus Nummus estis optimus Triumphus de Germanis à Commodò cum Patre acti, extremis superioris anni diebus, scilicet X. Kal. Amazonias, seu XXII. Decembris, cuius meminit Lampridius in Commodò.*

\* IMP. COS. P. P. S. C. Victoria gradicens, dextra Lauream, sinistra Palmam, *ex Ind. Pellegrini Ascany.*

L. AVREL. COMMODOVS AVG.

\* TR. P. III. IMP. II. COS. P. P. S. C. Victoria gradicens, dextra Lauream, sinistra Palmam. *M. N.*

L. AVRELIVS COMMODOVS AVG. GERM. SARM. TR. P. III.

VOTA PVBLICA IMP. II. COS. P. P. Octo Figure sacrificantes coram Templo. *Musai Federiciani.*

COMMODOVS TR. P. III. IV. COS. DES. II. IMP. III. P. P.

COSS. Cor. Scipio Orstus. Velius Rufus.

A.V.C. 931.  
Christi 178.

*Secunda Profectio Germanica Commodi. Victoria Germanica de Quadis, & Hermaduris.*

Ar.

M. ANTONINVS COMMODOVS AVG.

TR. P. III. IMP. III. COS. DES. II. P. P. Figura stans, dextra Bilancem, sinistra Cornucopiz,

L. AVREL. COMMODOVS AVG.

TR. P. IIII. IMP. III. COS. DES. II. P. P. Fortunæ sedentis Typus.

\* TR. P. III. IMP. II. COS. DES. II. P. P. Figura virilis stans, dextra Equum Capistro retipens, *Vaill. tom. 2. f. 92.*

\* TR. P. IIII. IMP. III. COS. P. P. MAVRET, Figura stans, dextra Equum retinens, sinistra Bacillum. *Num. Arscot. tab. 51. n. 2.*

M.

L. AVREL. COMMODOVS AVG. TR. P. III.

\* IMP. III. COS. P. P. S. C. Victoria gradicens, dextra Lauream, sinistra Palmam, *M. N.*

\* LIBERTAS AVG. Libertatis Typus, *M. N.*

\* LIBERTAS AVG. IMP. II. COS. P. P. S. C. Libertatis Typus. *Musai Cospiani.*

\* VIRTVS AVG. TR. P. IIII. COS. II. P. P. S. C. Figura Galeata sedens, dextra Hastam, sinistra Parazonium, *M. N.*

L. AVREL. COMMODOVS AVG. TR. P. IIII.

\* IOVI VICTORI IMP. III. COS. II. P. P. S. C. Iupiter sedens, dextra Victoriolam, sinistra Hastam. *ex Ind. Polatio.*

\* TR. P. IIII. IMP. III. COS. P. P. S. C. Victoria stans, dextra Lauream, sinistra Palmam. *Num. Falsch.*

\* MAVRETANIA S. C. Figura virilis cum Pileo in capite, dextra Capistro Equum retinens, sinistra Bacillum. *Vaill. tom. 1. f. 96.*

L. AVREL. COMMODOVS AVG.

\* TR. P. IIII. COS. P. P. Victoria gradicens, dextra Sertum, sinistra Palmam. *M. N.*

COMMODOVS TR. P. IV. V. COS. II. IMP. IV.

COSS. L. Aurel. Commodus Aug. II. T. Annus Aurel. Vernus.

A.V.C. 932.  
Christi 179.

*Paterius Legatus Barbaros in Germania vincis; Hinc Commodus Imp. IV.*

Ar.

L. AVREL. COMMODOVS CAES. AVG. GERM.

P. M. TR. P. IIII. IMP. IIII. COS. II. P. P.

L. AVRELIVS COMMODOVS AVG.

TR. P. IIII. IMP. IIII. } Fortunæ sedentis Typus.

COS. II. P. P. } Figura sedens, dextra Pateram, sinistra Palmam.

TR. P. V. IMP. IIII. COS. II. P. P. } Salutis sedentis Typus,

TR. P. V. IMP. IIII. COS. II. P. P. } Victoria sedens, dextra Lauream, sinistra Palmam.

TR. P. V. IMP. IIII. COS. II. P. P. Figura sedens, dextra Ramum, sinistra Cornucopiz.

L. AVREL. COMMODOVS AVG. GERM. SARM. TR. P. V.

IMP. IIII. COS. II. P. P. Victoria, dextra Lauream, sinistra Facem,

M. COM-



M. COMMODVS ANT. AVG. *aliq* ANTONINVS.

TR. P. V. IMP. III. } Trophæum cum duabus Figuris.  
COS. II. } Statua equestris.  
LIB. AVG. Figura Stolata stans, dextra Tesseram, sinistra Cornucopiz.

\* IMP. III. COS. II. P. P. Minerva Galeata, dextra Pateram super Aram accensam, sinistra Hastam, cum Scuto ad pedes. *Num. Arscot. tab. 51. n. 4.*

L. AVREL. COMMODVS AVG. TR. P. III. VOTA PVBLICA IMP. III. COS. II. P. P. S. C. Imp. velatus sacrificans. *Vaill. tom. 2. f. 98.*  
Victoria Stolata stans, dextra Bilancem, sinistra Hastam, cum Clypeo.

IMP. III. COS. II. } Victoria gradiens, dextra Lauream, sinistra Palmā super humerum portensam.  
P. P. S. C. } Pallas, dextra Thus supra Tripodem spargens, sinistra Hastam, cum Clypeo ad pedes. *ex Thes. Med. Reuerendissimus Noris.*

IMP. III. COS. II. P. P. \* } PROPECTIO AVG. S. C. Imp. eques cum quatuor Stripatoribus.  
S. C. Figura Galeata, & Stolata stans ad Aram, sinistra Hastam cum Clypeo. *M. N.*

L. AVREL. COMMODVS AVG. TR. P. III. \* IOVI VICTORI IMP. III. COS. II. P. P. S. Iupiter sedens, dextra Victoriolam, sinistra Hastam. *Ind. Cautorta.*

L. AVRELIVS COMMODVS AVG. TR. P. III. \* IOVI VICTORI IMP. III. COS. II. P. P. S. C. Iupiter sedens, vt superior. *Ex Thes. Med. Reuerendissimus Noris.*

L. AEL. AVREL. COMMODVS AVG. FIL. GERM. P. M. TR. P. IMP. III. COS. II. P. P. S. C. Miles gradiens, dextra Hastam, sinistra Trophæum. IMP. L. AVREL. COMMODVS AVG. GERM. SARM.

\* LIB. AVG. TR. P. V. IMP. III. COS. II. P. P. S. C. Liberalitas stans, dextra Tesseram, sinistra Cornucopiz. *Ind. Polatio.*

TR. P. III. COS. II. S. C. } DE GERMANIS. Trophæum varijs armis, & spolijs onustum. *Ind. Cautorta.*

L. AVREL. COMMODVS AVG. TR. P. V. \* DE GERM. Trophæum cum duobus Captiuis alligatis. *ibidem.*

IMP. III. COS. II. P. P. S. C. } IOVI VICTORI. Iupiter sedens, dextra Victoriolam, sinistra Hastam.

VIRTVS AVG. Figura mil. sedens, dextra Hastam, sinistra Bacillum.

AVG. . . . S. C. Figura Galeata sedens, dextra Hastam, sinistra Fulmen. \* IMP. III. COS. II. S. C. ADVENTVS AVG. Figura equestris, dextra elata, cum Sceptro. *D. Camilli Picchi.*

L. AVREL. COMMODVS AVG. \* TR. P. V. IMP. III. COS. II. P. P. S. C. Mars gradiens. *Angell. f. 202.*

\* TR. P. . . . Figura equestris Victoris habitu. *ibidem f. 217. n. 8.*

L. AVREL. COMMODVS AVG. IMP. III. \* TR. POT. . . . COS. . . . S. C. Minerva Galeata stans iuxta Aram, dextram pot tendens, sinistra Telum tenens Clypeo impositum. *Musai l. C. Bidellij.*

M. COMMODVS ANTONINVS AVG. FEL. AVG. . . . S. C. Figura mul. stans, dextra Ramum, sinistra Hastam. P. M. TR. P. V. IMP. III. COS. II. P. P. S. G. LIBERAL. AVG. Imp. in substructione Congiarium largiturus.

TR. P. V. IMP. III. COS. II. P. P. S. C. \* } PROV. DEOR. Providentiæ Typus.  
LIBERALITAS AVG. Figura stans, dextra Tesseram, sinistra Cornucopiz. *M. N.*

LIBERALITAS AVG. TR. P. V. COS. II. P. P. S. C. Imp. sedens in substructione cum alia Figura stante Congiarium distribui iubet. *Ex Ind. Polatio.*

\* TR. P. V. IMP. III. COS. II. P. P. S. C. LIB. AVG. Vt superiori Typo. *Musai Bassetti.*

\* TR. POT. IMP. III. COS. II. P. P. S. C. LIBERALITAS. Imp. in iuggetu sedens, cui assunt Figura militaris, & alia Figura stantes, quarta Figura Scalam ascendit Congiarium receptura. *M. N.*

\* TR. POT. . . . IMP. . . . S. C. LIBERALITAS AVG. Vt superior cum quatuor Figuris. *M. N.*

IMP. CAES. M. ANT. COMMODVS AVG. \* IMP. III. COS. II. P. P. S. C. ADVENTVS AVG. Imp. eques paludatus, dextram in sublime attollens. *Vaill. tom. 1. f. 93.*

M. COMMODVS ANTONINVS AVG. \* TR. P. V. IMP. III. COS. II. P. P. S. C. Imp. Paludatus Captiium supplantans. *Ind. Cautorta.*

IMP. CAES. L. AEL. AVREL. COMMODVS ANT. P. FEL. AVG. P. P. IMP. TR. POT. V. COS. III. F. EXERC. Imp. alloquitur Cohortes.

IMP. CAES. M. ANT. COMMODVS: . . . P. M. TR. P. COS. Stat. Minerva Galeata, dextra Hastam, laeva Clypeum ad talos tenens. *Ind. Cautorta.*

L. AVREL. COMMODVS AVG. GERM. SARM. TR. P. III. \* IMP. II. COS. II. P. P. Tabulatum, in quo Dea Salus Serpente cincta, infra stas Figura muliebris aliquid ab eadem Dea recipiens, in Tabulatu Vas, & Laurea, post Figuram stantem Arbor. *Paris. Thesaur.*

COMMODVS TR. P. V. VI. COS. DES. III. IMP. IV.

COSS. *Brutius Praefens II. Sex. Quintilius Condianus.*

A.P.C. 933.  
Christi 180.

*Hoc anno moritur M. Aurelius Antoninus Aug. A. D. XVI. Kal. Aprilis, & Commodus solus Imperas, Romam redit, Congiarium distribuit.*

**ANR.** IMP. CAES. M. ANT. COMMODVS AVG.

\* ADVENTVS AVG. Imp. eques. *Vaill. tom. 2. f. 88.*  
*Ad reditum Commodi Roma post Patris mortem referendus Nummus.*

**AR.** M. COMMODVS ANTONINVS.

TR. P. V. IMP. III. COS. DES. III. P. P. LIB. AVG. Figura Stolata stans, dextra Tesseram, sinistra Cornucopiae.

*Congiarium à Commodo distributum, cum solus Imperium ob mortem Patris obtinuit.*

**AE.** L. AVREL. COMMODO CAES. AVG. FIL. GERM. SARM.

\* IVPITER CONSERVATOR TR. P. VI. IMP. III. S. C. Iupiter stans, dextra Fulmen, veste Imp. protegens, laeva Hastam. *Ind. Caucortia.*

L. AVREL. COMMODVS AVG.

\* LIBER. AVG. . . . VII. IMP. III. COS. II. P. P. S. C. Figura stans, dextra Tesseram, sinistra Cornucopiae. *Musai Bassetti.*

COMMODOVS ANTONINVS AVG.

TR. P. V. IMP. III. COS. II. P. P. S. C. } Congiarium Commodi sedentis in substructione cum duabus Figuris stantibus, quarum vna tenet Tesseram, quarta gradus ascendit. *Ex Thes. Med. Reuerendissimus Noris.*

\* *In alio. Quarta prope Scalam consistit. ibidem.*

\* FORT. RED. IMP. III. COS. II. P. P. S. C. Figura sedens, dextra Temonem, sinistra Cornucopiae. *Ex Ind. Polatio.*

COMMODVS TR. P. VI. VII. COS. III. IMP. IV.

COSS. *Commodus Aug. III. L. Antistius Burrus.*

A.P.C. 934.  
Christi 181.

*Triumphat Commodus de Germanis, & Pius dicitur designato COS. Matris Adultero.*

**ANR.** M. ANTONINVS COMMODOVS AVG.

TR. P. VI. IMP. III. COS. III. P. P. SECVRITAS PVBLICA. Securitas sedens, dextram capiti admouens.

\* LIBERI AVG. *Spanhamius fol. 659. ex Ill. Sequini Musao.*

*Nummus hic nos docet Commodum Filios habuisse, quorum tamen altum apud Auctores silentiū.*

**AR.** M. ANTONINVS COMMODOVS AVG.

LIB. AVG. III. Figura stans, dextra Tesseram, sinistra Cornucopiae.

LIB. AVG. V. Vt superior.

Figura Stolata stans, dextra Caduceum, sinistra Hastam.

TR. P. VI. IMP. III. ) Figura milit. stans, dextra Victoriolam, sinistra Hastam.

COS. III. P. P. ) Figura Stolata stans, dextra Bilancem, sinistra Cornucopiae.

Figura Stolata stans, dextra Ramum, sinistra Cornucopiae.

\* Figura Stolata stans, dextra Spicas, sinistra Cornucopiae, ad pedes Modius. *M. N.*

M. COMMODOVS ANTONINVS AVG. *aly PIVS.*

Providentiae stantis Typus.

TR. P. VI. IMP. III. ) Figura Galeata Scuto invidens, dextra Victoriolam, sinistra Hastam. *M. N.*

COS. III. P. P. ) Figura Stolata stans, dextra Ramum, sinistra Cornucopiae.

Figura Stolata, dextra Spicas deorsum inclinans, sinistra Cornucopiae.

IMP. CAES. M. AVR. COMMODOVS ANTONINVS AVG. PIVS.

TR. P. VI. IMP. III. COS. III. P. P. *Golzins.*

\* FELICITAS PERPETVA AVG. Imp. Togatus stans, sinistra Cornucopiae, dextram porrigit  
Figurae muliebri stantis, laeva Hastam gerenti. *Vaill. Tom. 2. f. 89.*

M. COMMODOVS ANTONINVS FEL. AVG.

SAECVLO FRVGIFERO COS. III. Figura sedens, ad cuius sinistrum latus Animal quoddam.

**AE.** M. ANTONINVS COMMODOVS AVG.

TR. P. VI. IMP. III. COS. III. P. P. S. C. ANN. AVG. Figura Stolata Spicas super Vas  
Spicis plenum extendens, sinistra Cornucopiae.

\* . . . . AVGVSTI S. C. TR. POT. Commodus Eques laculo Leonem petens. *Angell. f. 217. n. 11.*  
S. C. Victoriae Typus.

\* FEL. AVG. TR. P. VII. IMP. III. COS. III. P. P. S. C. Figura dextra Caduceum, sinistra  
Hastam. *Musai Bassetti.*

IMP. CAES. M. AVR. COMMODOVS ANTONINVS AVG. PIVS. *In alio D. Papparotti M. COMMODOVS ANTONINVS.*

\* LIB. AVG. TR. P. VI. IMP. III. COS. III. P. P. S. C. Figura stans, dextra Tesseram, sinistra  
Cornucopiae. *Ex Ind. Pellegrini Ascany.*

Imp. in substructione donatium largiens.

Quadrige Triumphales, quibus Imp. instat.

TR. P. VI. IMP. III. ) IVPITER CONSERVATOR. Iupiter dextra Fulmen, sinistra Hastam  
COS. III. P. P. S. C. ) protegens Imper. adstantem.

LIB. AVG. III. Imp. in substructione Congiarium distribuit.

PROVID. DEOR. Idem qui superiori anno,

M. COM.

## M. COMMODVS ANTONINVS AVG.

- \* LIBERTAS AVG. Libertatis Typus. *M. N.*  
 \* TR. P. VI. IMP. III. COS. III. P. P. S. C. LIB. AVG. III. Imp. in substructione Congiarium distribuens. *Ind. Cauortia.*  
 COS. III. P. P. S. C. Iupiter protegens Imperatorem.  
 \* PROV. DEOR. TR. P. VI. IMP. III. COS. III. P. P. S. C. Figura stans, dextra Scipionem, sinistra Hastam tenens, cum Globo ad pedes. *Ex Thes. Mediceo Reuerendiss. Noris.*  
 \* TR. P. VI. IMP. III. COS. III. P. P. S. C. FEL. AVG. Figura stans, dextra Caduceum, sinistra Hastam. *M. N.*  
 \* TR. P. VI. COS. III. P. P. S. C. Figura Stolata stans, dextram cum Spicis inclinans, sinistra Cornucopiz. *Musai Cospiani.*  
 VOTA DECENN. SVSC. TR. P. VI. IMP. III. COS. III. P. P. S. C. Figura Stolata stans coram Ara, dextra Pateram.

## M. COMMODVS ANT. AVG.

- \* SALVS S. C. Figura sedens, dextra Pomum porrigens Serpenti propè Columnam, cui proxima est arbor, sub sede Leo. *Angellon. f. 217. n. 13.*  
 \* LIB. AVG. III. P. M. TR. P. VI. IMP. . . . COS. III. P. P. S. C. Imp. in substructione Congiarium distribui iubet. *Ex Ind. Polatio.*  
 \* MVNIFICENTIAE AVG. COS. III. S. C. In Laurea. *Paill. Tom. 1. f. 95.*  
 \* PROV. DEOR. TR. P. VI. COS. III. P. P. S. C. Providentiæ Typus. *P. Cattanei.*  
 \* SALVS AVG. COS. III. S. C. Salutis stantis ad Aram Typus. *Ex Ind. Pellegrini Ascanij.*  
 \* SAEC. FEL. P. M. TR. P. VI. . . . Clypeus Palmæ à Victoria appensus, in quo VOT. DEC. *Reuerendissimus Noris de Vor. Decen. f. 89.*  
 \* . . . COS. III. S. C. Figura muliebris sedens, dextra Temonem Navis, sinistra Cornucopiz. *Musai I. C. Biaellij.*

COMMODOVS TR. P. VII. VIII. COS. DES. III. IMP. V.

COSS. Petronius Mamertinus . . . . . Rufus . . .

A.P.C. 935.  
Christi 282.

Re bene gesta in Sarmatia Imp. V. ac Perenni occiso FELIX dicitur Commodus.

## M. COMMODOVS ANTONINVS AVG. in alius PIVS.

- LIB. AVG. V. Figura stans, dextra Congium, sinistra Cornucopiz.  
 TR. P. VII. IMP. III. ) Figura Militaris gradiens, dextra Hastam, sinistra Trophæum super humeris.  
 COS. III. P. P. ) Figura Militaris, dextra Victoriolam, sinistra Hastam.  
 ) Salus stans, dextra Pateram cum Serpente coram Ara, sinistra Hastam.  
 M. ANTONINVS COMMODOVS AVG. alij M. AVREL.  
 ANN. AVG. TR. P. VII. IMP. III. COS. III. P. P. Annona, dextra Spicas super Panario, sinistra Cornucopiz. *Ind. Cauortia.*  
 TR. P. VII. IMP. III. COS. III. P. P. Figura dextram cum Spicis inclinans, sinistra Cornucopiz.  
 \* TR. POT. VII. IMP. III. COS. III. P. P. LIB. AVG. V. Figura stans, dextra Tesseram, sinistra Cornucopiz. *ibidem.*  
 \* P. M. TR. P. VII. IMP. V. COS. III. P. P. Figura stans, dextra Hastam, sinistra Bacillum. *P. Miny.*

- P. M. TR. P. VIII. IMP. ) Figura Turrito capite insidens Globo, in quo plures Stellæ, dextra  
 III. COS. III. P. P. ) Cornucopiz, sinistra Sceptum. *Num. Arscot. tab. 51. n. 5.*  
 \* LIBERAL. V. Imp. in substructione sedet, propè quam hinc Figura  
 ) Militaris, illinc Figura muliebris, dextra Tesseram, sinistra Cornu-  
 ) copiz, ambo stantes, alia infra scalam ascendens. *ibidem n. 11.*

## M. COMMODOVS ANTONINVS AVG. PIVS.

- \* TR. P. VII. IMP. III. COS. III. P. P. S. C. Minerua gradiens, dextra Iaculum, sinistra Scutum. *M. N.*

## M. COMMODOVS ANTONINVS AVG.

- \* Figura stans, dextra Victoriolam, sinistra Cornucopiz, ad pedes hinc Panarium Spicis repletum, inde Prora Navis fructibus onusta. *M. N.*  
 \* ANN. AVG. Figura stans, dextra Spicas super Panarium portendens, sinistra Cornucopiz. *M. N.*  
 TR. P. VII. IMP. III. )  
 COS. III. P. P. S. C. ) \* SALVS AVG. Salus stans ad Aram cum Patera, Serpente, & Hasta. *M. N.*  
 \* IVPITER CONSERVATOR. Iupiter nudus, dextra Fulmen quo protegit Figuram poruam Paludatam, dextra Globum, sinistra Sceptum tenentem, sinistra Hastam. *Angellon. f. 217. n. 10.*

- \* TR. P. VII. IMP. V. COS. III. P. P. S. C. Figura Stolata stans, sinistra Cornucopiz, dextra portensa supra Vas Spicis plenum. *Musai Cospiani.*

## M. AVREL. ANTONINVS COMMODOVS AVG. PIVS.

- TR. P. VII. IMP. III. COS. III. P. P. S. C. Figura, dextra Spicas inclinans super Panarium Spicis repletum, sinistra Cornucopiz.

TR. P. VII. IMP. V. COS. DES. III. P. P. S. C. Eodem Typo ac superior.

## M. ANTONINVS COMMODOVS AVG. alij M. AVREL.

- ANN. AVG. Figura stans, dextra Spicas super Panarium portendens, sinistra Cornucopiz.

PROV. DEOR. Providentiæ Typus.

I Quatuor Anni Tempora, quatuor Puerulis expressa.

\* Minerua Calcata stans, dextra rannum Oleæ, sinistra Scutum. *M. N.*

## M. COMMODOVS ANT. P. FEL. AVG.

- TR. P. VII. IMP. III. COS. III. P. P. S. C. Figura Stolata sedens, dextra Victoriolam, sinistra Hastam.

TR.

- TR. P. VII. IMP. V. COS. DES. III. P. P. S. C. { Figura Stolata sedens, dextra Victoriolam, sinistra  
Hastam.  
| Figura stans, dextra Ramum, sinistra Pilum.
- M. AVREL. COMMODOVS ANT. P. FELIX AVG.  
TR. P. VII. IMP. III. COS. III. P. P. { Figura Stolata stans, dextra Ramum, sinistra Cornucopiæ,  
| SALVS AVG. Salus stans, dextra Pateram coram Ara,  
| cum Serpente.
- Hoc anno occisum Perennem, & Nummi cū titulo FELICIS Commodō dato eo occiso, & Herod-  
dianus probat, scribens eiusdem coniurationem detectam, cum Ludi Ioui Capitolino perage-  
rentur. Hoc verò anno XXV. agon Capitolinus celebratus est.*
- TR. P. VII. IMP. V. COS. III. P. P. { Figura stans, dextra Pateram cum Serpente, sinistra Hastam.  
| Figura Militaris gradiens, dextra Lauream, sinistra Trophæum.
- \* TR. P. VII. IMP. III. COS. III. S. C. VIRTVTI AVG. Imp. Paludatus Eques Leonem telo con-  
fodiens. *Vaill. Tom. 1. f. 98.*
- TR. P. VII. IMP. III. COS. III. P. P. S. C. } \* { Mars stans, dextra Victoriolam, sinistra Hastam.  
| Ex Ind. Polatio.  
\* } Mars gradus, sinistro humero Trophæum, dextra  
| Hastam. *ibidem.*
- M. COMM. ANT. P. FEL. AVG. BRIT.  
\* TR. P. VII. IMP. VIII. COS. IV. DESIG. LIBERO PATRI V. C. T. PVL. Bacchus nudus stans  
sub Arbore, dextra Racemum, sinistra Hastam, antè eum Ara accensa, suprâ quam Pateram ex-  
tendit Imp., cui Victoria à tergo dextra Lauream imponit, sinistra Palmam tenens. *Tristan.  
Tom. 2. f. 27.*
- M. AVR. COMMODOVS ANTONINVS AVG. PIVS. Caput laur. humero armato.  
\* P. M. TR. P. VIII. IMP. VI. COS. III. P. P. Roma sedens Globum porrigit Imperatori.  
*Nummus Carpinus.*

COMMODOVS TR. P. VIII. IX. COS. IV. IMP. VI.

COSS. Commodus Aug. IV. M. Aufidius Victorinus II.

*Germani, & Daci Imperium Commodi recusantes ab eiusdem Ducibus victi.*

*AV.C. 936.  
Christi 183.*

- Ar. M. AVREL. COMMODOVS ANTONINVS AVG. in alio PIVS.  
TR. P. VIII. IMP. V. COS. III. P. P. Figura stans, dextra Trophæum.  
TR. P. VIII. IMP. VI. COS. III. P. P. { Victoria dextra Sertum.  
| Figura stans, dextra Spicas, sinistra Hastile.
- M. COMMODOVS ANTONINVS AVG. alij PIVS.  
TR. P. VIII. COS. III. PROFECTIO AVG. Imp. eques, cum quatuor Militibus pedestribus,  
| Figura stans, dextra Spicas, sinistra Hastile.  
| Victoria, dextra Clypeum gestans.  
| Figura Militaris Galeata gradiens, sinistra Clypeum, dextra Pilum.  
| Figura Stolata stans, dextra Victoriolam, sinistra Cornucopiæ, ponè Vas  
| cum Papaueribus, & Pupis, cum Chenisco, & duobus insidentibus,  
TR. P. VIII. IMP. VI. } Figura, dextra Bilancem, sinistra Cornucopiæ.  
COS. III. P. P. } Spei stantis Typus, dextra Hastam.  
| Figura Galeata sedens, dextra Victoriolam, sinistra Hastam.  
| Pallas cum Noctua.  
| Iupiter stans, dextra Globum cum Victoriola, sinistra Hastam, ad talos  
| Aquila. *Ind. Canotorta.*
- M. COMMODOVS ANTON. AVG. PIVS.  
TR. P. VIII. IMP. VI. COS. III. P. P. Pallas cum Noctua.
- \* MVNIFICENTIA AVG. P. M. TR. P. VIII, IMP, VI, COS. III. Elephas armatus. *Num.  
Arscor. tab. 51. n. 12.*
- \* TR. P. IMP. VI. COS. III. P. P. Figura stans, dextra Caduceum, sinistra Cornucopiæ. *P. Minij.*
- \* P. M. TR. POT. VIII. IMP. . . . Figura stans, dextra Scutum. *ibidem.*
- Æ. ANTONINVS AVG.  
VOTA AVGVSTI COS. III. P. P. S. C. Figura sacrificans.
- M. COMMODOVS ANTON. AVG. PIVS.  
MVNIFICENTIA AVG. TR. P. COS. III. P. P. S. C.  
| PROV. AVG. Prouidentiz Typus.  
| P. P. Iupiter sedens, dextra Victoriolam, sinistra Hastam.  
TR. P. VIII. IMP. VI. } Fortuna, dextra Temonem, sinistra Cornucopiæ.  
COS. III. S. C. } Quadrigæ Triumphales.  
\* } Hercules stans, dextra Clauam, sinistra Arcum. *Ex Ind. Polatio.*  
\* } Iupiter nudus, dextra Globum cū Victoria, sinistra Hastam, ad pedes Aquila.  
\* } Victoria gradiens, dextra Trophæum. *Ex Ind. Polatio.*
- M. AVREL. COMMODOVS ANTONIN. PIVS FEL. AVG.  
| TEMPORVM FELICITAS. Quatuor Anni partes, quatuor Puerulis  
TR. P. VIII. IMP. VI. } expressæ.  
COS. III. P. P. S. C. } Figura Stolata sedens, dextra Victoriolam, sinistra Hastam.  
\* } In medio Laureæ. *Thes. Theopol.*
- M. COMMODOVS ANTONINVS AVG. PIVS.  
\* TR. P. VIII. IMP. VI. COS. III. S. C. Minerua Galeata gradiens, dextra Iaculum, sinistra  
Clypeum. *M. N.*

TR.

- \* Figura stans, dextra Caduceum, sinistra Cornucopiae.  
 TR. P. VIII. IMP. VI. COS. III. P. P. S. C. } *M. N.*  
 } Minerua Galeata, dextra elata cum laculo, sinistra  
 } Clypeum.
- \* Figura muliebris stans, dextra Victoriolam cum Laurea, sinistra Cornucopiae,  
 ad latus dextrum Vas Papaueribus, & Spicis repletum, ad iatus fini-  
 strum dimidiata Nautis cum tribus Infantibus pro medietate prominen-  
 tibus. *Tristan. Tom. I. f. 723.*  
 TR. P. VIII. IMP. V. }  
 COS. III. P. P. S. C. } \* TEMPORVM FELICITAS. Quatuor Pueri, quatuor Anni partes desi-  
 gnantes. *Ind. Cauortia.*
- M. COMMODOVS ANTONINVS AVG. PIVS.  
 \* TR. P. VIII. IMP. VI. COS. III. P. P. S. C. Imp. in Quadrigis dextra elata, sinistra Sceptum  
 Consulare. *M. N.*
- M. AVREL. COMMODOVS ANTONINVS AVG.  
 \* TR. P. VIII. IMP. V. COS. III. P. P. S. C. Imp. eques, dextra Iaculum, quo Leonem infra stantem  
 ferit. *Musai Bulgherini.*
- M. ANTONINVS COMMODOVS AVG.  
 \* TR. P. VIII. IMP. III. COS. III. P. P. S. C. Minerua Galeata, dextra Oleæ Ramum, laeva  
 Hastam, Scutumque. *Ind. Cauortia.*
- COMMODOVS ANTONINVS AVG. PIVS.  
 \* P. M. TR. P. VIII. . . . S. C. } Minerua Galeata gradiens, dextra Hastam, laeva Scutum. *ibidem.*  
 } \* Figura insidens spolijs Galeata, sinistra Hastam, dextra Victoriolam.  
 } *Ex Ind. Pellegrini Ascanij.*
- M. COMMODOVS ANTONINVS AVG.  
 \* TR. P. VIII. IMP. VI. COS. III. P. P. S. C. Mars gradiens, dextra Victoriolam, sinistra  
 Hastam. *Ind. Cauortia.*
- M. COMMODOVS ANTONINVS AVG. PIVS BRIT.  
 \* VOTA DECENN. SVSC. TR. P. VIII. IMP. VI. COS. III. P. P. S. C. Figura sacrificans  
 coram Ara. *Musai Cospiani.*

COMMODOVS TR. P. IX. X. IMP. VII. COS. III.

COSS. L. Eggius Marcellus. Gn. Papirius Allianus.

AV. C. 937.  
 Christi 184.

*Britanni Rebelles per Legatos victi, hinc Commodus Imp. VII., & Britannicus.  
 Annona Roma esurienti distributa. Vota X. suscepta.*

- Aur.* M. COMM. ANT. P. FEL. AVG. BRIT.  
 GENIO AVG. FELICI. *Golz. 4.*  
 FELICI, PVBLICA. Genius stans, dextra Pateram super Aram, sinistra Cornucopiae.
- Ar.* M. COMMODOVS ANTONINVS P. FEL. AVG. BRIT. P. M.  
 TR. P. VIII. IMP. VI. COS. III. P. P. Figura Stolata stans, dextra Caduceum, sinistra Cornucopiae.
- M. COMMODOVS ANTONINVS  
 \* TR. P. VIII. IMP. VII. COS. III. P. P. Victoria gradiens, dextra Serram, sinistra Palmam. *M. N.*
- M. COMM. ANT. P. FEL. AVG. BRIT. P. P.  
 LIBERALITAS AVG. VII. Figura stans, dextra Tesseram frumentariam, sinistra Cornucopiae.
- M. COMMODOVS P. FELIX AVG. BRIT. P. P.  
 LIBERALITAS AVG. VII. Vt superior.
- COMM. AVG. P. F. BRIT.  
 \* P. M. TR. P. VIII. IMP. VII. COS. III. P. P. Modius cum Spicis. *Thef. Theopol.*
- M. COMMODOVS ANTONINVS AVG. PIVS. *aly FEL. BRIT.*  
 } Panarium cum Spicis, & Frugibus.  
 } *Ad famem Roma à Commodo sublata.*  
 } *aly VII. COS. III. P. P.* } Figura stans coram Ara, dextra Caduceum, sinistra Cornucopiae.  
 } Figura stans, dextra Fulmen, sinistra Cornucopiae.
- M. COMM. ANT. AVG. BRIT.  
 TR. P. X. IMP. VII. COS. III. ROM. Roma Galeata insidens spolijs, dextra Victoriolam,  
 sinistra Cornucopiae.
- COMM. ANT. AVG. P. BRIT.  
 P. M. TR. P. X. IMP. VII. COS. III. P. P. Iupiter sedens, dextra Victoriolam, sinistra Hastam.
- M. COMM. ANT. P. BRIT. FEL.  
 P. M. TR. P. X. IMP. VII. COS. III. P. P. Figura stans, dextra Caduceum, sinistra Cornucopiae.
- M. COMM. ANTON. AVG. PIVS P. P.  
 P. M. TR. P. X. IMP. VII. COS. III. P. P. Victoria gradiens, dextra Lauream, sinistra Palmam.
- M. COMM. ANTO. AVG. PIVS BRIT.  
 \* VOT. SVSC. DEC. P. M. TR. P. VIII. IMP. VII. COS. III. P. P. Figura Stolata ad Aram sacri-  
 ficans. *M. N.*
- \* P. M. TR. P. X. IMP. VII. COS. III. P. P. SALVS. Figura sedens, dextra Pateram potrigit Serpenti  
 erecto propè Columnnam, supra quam Palladis Signum, propè Columnnam Arbor. *Oysel. tab.  
 80. n. 4.*
- AE.* M. COMMODOVS ANTONINVS AVG. PIVS BRIT.  
 VOTA DECENN. SVSC. TR. P. VIII. IMP. VI. COS. III. P. P. S. C. Figura sacrificans coram  
 Ara.
- M. COMMODOVS ANT. P. FELIX AVG. BRIT.  
 GENIVS AVGVSTI S. C. Genius stans, dextra Pateram, sinistra Cornucopiae.
- \* GENIO AVG. FELIC. P. P. TR. P. S. C. Genius stans antè Aram dextra sacrificans, sinistra  
 Cornucopiae. *Angellon. f. 206.*

M. COMM.

- M. COMM. ANT. P. FEL. AVG. BRIT. P. P.  
HILARITAS AVG. S. C. Hilaritatis Typus.
- M. COMMOD. ANT. P. FEL. AVG. BRIT. P. P.  
MINERVAE PACIFERAE S. C. *Religion. 95.*  
FORT. RED. S. C. Fortuna Redux sedens.
- M. COMMOD. ANT. P. FEL. AVG. BRIT. P. P.  
\* FIDEI COH. P. M. COS. S. C. Figura stans, dextra Spicas, sinistra Hastam, in meo dextra Ramum.
- COMMODOVS AVG. ANTONINVS BRIT. P. P.  
\* ANN. AVG. P. M. TR. P. VIII. COS. III. P. P. S. C. Annona stans, dextra Palladium, sinistra Cornucopiae, ad pedes à dextris Panarium cum Spicis, à sinistris Prora Navis. *Ind. Caenortia.*
- M. COMMODOVS ANTONINVS AVG. PIVS BRIT. Caput Commodi laur. cum Thorace.  
\* P. M. TR. P. IMP. VI. COS. III. P. P. Salus sedens, antè quam Columna cum Idolo, & Serpentibus ludentibus. *Musai Federiciani.*
- M. COMMODOVS ANTONINVS AVG. PIVS. *aly* FEL. BRIT.  
\* MVNIFICENTIA AVG. TR. P. VIII. IMP. VI. COS. III. P. P. S. C. Elephas. *Ind. Polatio.*  
Pallas stans, dextra Hastam, sinistra Clypeum.
- \* P. M. TR. P. VIII. IMP. VI. COS. III. P. P. S. C. Hercules nudus, dextra Clauam, sinistra Arcum. *M. N.*  
\* SALVS. Dea Salus Columnae insidens, propè quam erigitur Arbor. *Ind. Polatio.*  
Pallas armata cum Noctua, *alius* habet IMP. VI.  
Figura Stolata, dextra Spicas deorsum inclinans, sinistra Pateram cum Frugibus.
- TR. P. VIII. IMP. VII. COS. III. P. P. S. C. }  
Figura sedens, dextra Victoriolam, sinistra Hastam.  
Hercules cum Claua.  
Figura stans, dextra Ramum, sinistra Cornucopiae. *Ex Ind. Polatio.*  
Figura stans, dextra Hastam, sinistra Clypeum.
- \* TR. P. VIII. IMP. VI. COS. III. P. P. S. C. Hercules nudus, dextra Clauam, sinistra Arcum, cum spolijs Leoninis. *Ind. Polatio.*
- VOTA SVSCEP. DECENN. P. M. TR. P. VIII. IMP. VII. COS. III. P. P. S. C. Figura sacrificans coram Ara.
- M. COMMODOVS ANTON. AVG. PIVS BRIT.  
\* MON. AVG. P. M. TR. P. . . . . IMP. . . . . COS. III. S. C. Tres Monetæ cum attributis. *Ex Ind. Polatio.*  
P. M. TR. P. VIII. IMP. VI. COS. III. S. C. *in alio* P. P. Bellerophon interficiens Chimerâ.  
SALVS. Salutis Typus cum Patera, & Serpente.  
Figura milit. insidens spolijs, dextra Victoriolam, sinistra Hastam.
- P. M. TR. P. X. IMP. VII. COS. III. P. P. }  
VOTA SVSCEP. DECENN. S. C. Figura ad Aram sacrificans. *M. N.*  
\* ITALIA S. C. Figura Turrata Globo insidens, dextra Cornucopiae, sinistra Sceptum. *M. N.*  
VICT. BRIT. S. C. Victoria insidens duobus Clypeis, aliud Clypeum sinistra tenens, dextra Palmam. *M. N.*
- \* P. M. TR. P. VIII. COS. III. P. P. SALVS. Dea Salus sedens antè Columnam, supra quam stat Icuncula cum tribus Anguibus hinc inde serpentibus. *ex Thes. Med. Reuerendiss. Noris.*
- \* . . . . . IMP. VII. . . . . S. C. Victoria inscribens Clypeo Palmæ imposito VO. DE. *M. N.*
- M. COMMODOVS ANTONINVS AVG. PIVS BRIT.  
BRITAN. P. M. TR. P. X. IMP. VI. COS. III. P. P. Figura Galeata sedens, dextra Caduceum, sinistra Pili cum Clypeo, in quo S. P. Q. R.
- \* BRITANNIA P. M. TR. P. X. IMP. VII. COS. III. P. P. Figura Galeata, & Armata sedens, dextra Signum Legionarium, sinistra Hastam, Scuto sedi appposito. *Ind. Caenortia.*
- \* P. M. TR. P. X. IMP. VII. COS. III. P. P. Victoria insidens Clypeo, dextra Palmam, sinistra Scutum, in quo VICT. BRIT. Coram Trophæo. *Pasin. Thesaur.*
- M. COMM. ANT. P. BRIT. FEL.  
P. M. TR. P. X. IMP. VII. COS. III. P. P. FEL. S. C. }  
Victoria sedens, sinistra Clypeum, in quo VIC. BRIT.  
Victoria sedens, dextra Palmam, sinistra Clypeum, in quo VIC. BRIT.
- M. COMM. ANTON. AVG. PIVS P. P.  
PRIMI DECENN. P. M. TR. P. X. IMP. VII. COS. III. P. P. S. C. In Corona Quercea.
- M. AVREL. COMMOD. PIVS FELIX AVG. BRIT.  
P. M. TR. P. X. IMP. VII. COS. III. P. P. S. C. }  
Figura mil. insidens spolijs, dextra Victoriolam, sinistra Hastam.  
Figura insidens spolijs, sinistra Clypeum tenens, infra VIC. BRIT.
- IMP. M. ANTONINVS AVRELIVS COMMODOVS AVG. PIVS FELIX BRIT.  
\* PONT. MAX. TR. POT. X. IMP. VI. COS. III. P. P. EXERC. ROM. Hercules nudus in substructione, dextra elata, sinistra Clauam, capite exuuijs Leonis ornato alloquitur Milites infra stantes cum Signis, Scutis, & Galeis Pedes, Equites verò capite pelle Leonina tecto. *Strada f. 74.*
- \* BRIT. P. M. TR. P. X. IMP. VII. COS. III. P. P. S. C. Figura muliebris tunicata, dextra Gladium, sinistra Coronam gerit. *Vaill. tom. 1. f. 93.*
- \* VOTA SVSCEP. DECEN. P. M. TR. P. X. IMP. VII. COS. III. P. P. S. C. Imp. sacrificans. *Ex Ind. Polatio.*
- \* P. M. TR. P. VIII. IMP. VI. COS. III. S. C. Apollo Veste Talari, dextra Pateram, sinistra Lyram. *Ex Ind. Polatio.*
- \* TR. P. X. IMP. VII. COS. III. P. P. Iupiter sedens cum Fulmine, & Hasta, & Aquila. Ad pedes, hinc, & inde stant Castor, & Pollux frænis equos tenentes, horum Pileis de more Stelæ sunt appositæ. *Pasin. Thesaur.*

M. COMMODVS ANTON. AVG. PIVS BRIT.

\* P. M. TR. P. VIII. IMP. VII. COS. III. P. P. S. C. VICT. BRIT. Victoria Clypeis insidens, Clypeumque sustinens ambabus manibus. *Thes. Theopol.*

M. ANTONINVS COMMODVS AVG.

\* VIRTVTI AVGVSTI P. M. TR. P. X. IMP. VII. COS. III. S. C. Commodus eques, dextra elata cum laculo, Leonem infra stantem petens; *M. N.*

M. COMM. ANTON. AVG. PIVS BRIT.

\* P. M. TR. P. X. IMP. VII. COS. III. P. P. S. C. Figura milit. spolijs insidens, dextra Victoriolam, sinistra Hastam. *Musaei Cospiansi.*

COMMODOVS TR. P. X. XI. COS. DES. V. IMP. VIII.

COSS. *Triarius Maternus. M. Atil. Metilius Bradua.*

*A.V.C. 938.  
Christi 185.*

*Cleander 25. Consules in unum hunc annum designat.*

*Av.* COMM. ANT. AVG. P. BRIT.

P. M. TR. P. X. IMP. VII. COS. DES. V. P. P. } ANN. Figura stans, dextra Corollam, sinistra Cornucopiae.  
ITALIA. Figura insidens Globo.  
Iupiter sedens, dextra Victoriolam, sinistra Hastam.

\* P. M. TR. P. X. IMP. VII. COS. III. P. P. Figura Galeata stans, dextra Victoriolam, sinistra Hastam. *Musaei Dania.*

COMMODOVS TR. P. XI. XII. COS. V. IMP. VIII.

COSS. *Commodus Aug. V. Sex. Acil. Glabrio II.*

*A.V.C. 939.  
Christi 186.*

*Expedio Commodi in hostes, seu Pannonos, seu Mauros, eiusdem Allocutio Exercituum, Victoria, Reditus, Congiarium VI. Classis Africana instituta.*

*Av.* M. COMM. ANT. P. FEL. AVG. BRIT.

PIETATI SENATVS C. V. P. P. Dux Figuræ iungentes dextras.

P. M. TR. P. XI. IMP. VII. COS. V. P. P. } Figura sedens, dextra Globum, cui Victoria Sceptum imponit.  
VIRTVS AVG. Victoria coronans Romam Trophæis insidentem.

\* CONCIL. MILL. P. M. TR. P. XI. IMP. VII. COS. V. P. P. Imp. Paludatus stans inter quatuor Milites. *Vaill. tom. 2. f. 89.*

\* MINERVAE AVG. Figura Mineræ stantis cum attributis. *Scheda Sporniana.*

\* PACI AETER. Figura mul. sedens, dextra ramum Oleæ, sinistra Hastam gerit. *Vaill. tom. 2. f. 91.*

*Av.* M. COMM. ANT. P. FEL. AVG. BRIT.

\* FELIC. PERPETVA AVG. Imp. togatus, sinistra Cornucopiae, dextram iungit Figuræ muliebri, sinistra Hastam tenenti. *Patin. Thes.*

FORTVNAE MANENTI COS. V. P. P. Fortuna sedens, dextra Equum freno retinens, sinistra Cornucopiae.

OPTIME MAXIME COS. V. P. P. Iupiter stans, dextra Fulmen, sinistra Hastam.

\* FID. EXERCIT. Imp. in substructione alloquitur tres Milites. *Num. Fascb. Patin. Thesaur.*

P. M. TR. P. XI. IMP. VIII. COS. V. P. P. } LIB. AVG. VI. Figura stolata stans, dextra Tesseram, sinistra Cornucopiae.

\* TELLVS STABIL. Vt cæteri. *Num. Fascb.*

\* NOBILIT. AVG. Figura stans, dextra Hastam, sinistra Victoriolam. *M. N.*

ROMAE AETERNAE COS. V. P. P. Roma insidens spolijs, dextra Victoriolam, sinistra Hastam.

SECVR. ORBIS IMP. VIII. COS. V. Figura sedens, Sellæ nixæ, dextra Globum tenens.

COMM. ANT. AVG. P. BRIT. *aliq. P. FEL. AVG. BRIT.*

\* PACI AETERNAE C. V. P. P. Figura mul. sedens, dextra Ramum, sinistra Hastam per transversum. *Musaei Dania.*

P. M. TR. P. XI. IMP. VII. COS. V. P. P. } FIDES EXERCIT. Imp. in substructione alloquitur Milites.  
Iustitia, dextra Bilancem, sinistra Cornucopiae.

IMP. CÆS. M. COMMODOVS P. FEL. AVG.

P. M. TR. P. XI. IMP. VII. COS. V. P. P. Victoria Clypeis insidens, Clypeum aliud sinistra tenens, in quo S. P. Q. R.

\* ADLOCVTIO. Imp. alloquens Cohortes. *Ex Thes. Mauroceno I. C. Ben.*

M. COMMODOVS ANTONINVS PIVS FELIX AVG. BRIT.

FORTVNAE MANENTI COS. V. P. P. Vt superior.

FORT. RED. Fortuna sedens, dextra Temonem, sinistra Cornucopiae.  
Victoria gradiens, dextra Lauream, sinistra Palmam.

P. M. TR. P. XI. IMP. VII. COS. V. P. P. } Figura sedens, dextra Pateram, sinistra Hastam.

Victoria sedens, dextra Calamum, sinistra Clypeum.

Figura sedens, dextra Victoriolam, sinistra Hastam.

Imp. sedens, dextra Globum, sinistra Schedam, cui Victoria volans Lauream imponit,

M. COM-



- M. COMM. ANTONINVS PIVS FELIX AVG. BRIT.  
 \* FORTVNAE MANENTI. Figura sedens, Equum dextra Capistro tenens, sinistra Cornucopiae.  
*Oysel. tab. 53. n. 4.*
- M. COMM. ANT. P. FEL. AVG. BRIT.  
 \* IOVI EXSVP. P. M. TR. P. XII. IMP. VIII. COS. V. P. P. Iupiter semirudus sedens, dextra ramum Lauri, sinistra Hastam puram. *Patin. Thesaur.*  
 PATER SENATVS P. M. TR. P. XII
- \* PIETATI SENATVS C. V. P. P. Duæ Figuræ Togatæ iungentes dextras, quarum vna sinistra syngraphas, alia Sceptum tenet. *Patin. Thesaur.*  
 SAEC. FEL. P. M. TR. P. XII. Victoria stans cum Clypeo, in quo VO. DE.
- COMM. ANT. P. FEL. AVG. BRIT.  
 \* . . . . IMP. VII. COS. V. P. P. Imp. sedens in substructione, à dextris cuius Liberalitas stans, dextra Tesseram, sinistra Cornucopiae, à sinistris alia Figura, & tertia scalam ascendit Congiarium receptura. *Musæi Davia.*
- E.* M. COMM. ANT. P. FEL. AVG. BRIT.  
 \* P. P. S. P. Q. R. LAETITIAE C. V. In Laurea. *M. N.*  
 P. M. TR. P. XI. IMP. VII. \* ) FIDES EXERCIT. S. C. Imp. in substructione alloquitur Milites.  
 COS. V. P. P. \* ) FID. EXERCIT. S. C. Eodem Typo. *Patin. Thesaur.*  
 \* ) FIDES EXERCIT. Imp. in substructione cum Milite Legionario  
 L. alloquitur Milites. *Ex Ind. Polatio.*
- M. COMMODOVS ANTONINVS PIVS FELIX AVG. BRIT.  
 ALL. EXERCITVS. Imp. alloquitur Cohortes.  
 P. M. TR. P. XI. IMP. VII. COS. V. S. C. FIDES EXERCIT. Imperator in substructione alloquitur Milites.  
 \* P. M. TR. P. XI. IMP. VII. COS. V. P. P. Currus Triumphalis à quatuor Equis vectus, in quo Imp. dextra Signum Militare, sed potius Sceptum Consulare. *Ind. Cauocorta.*  
 \* P. M. TR. P. XI. IMP. VII. COS. V. Roma Galeata ferè nuda sedens propè Scutum, dextra Victoriolam, sinistra Hastam. *ibidem.*  
 ROMAE AETERNAE COS. V. P. P. S. C. Roma sedens, dextra Victoriolam, sinistra Hastam, cum Laurea.
- M. COMM. ANT. P. FELIX AVG. BRIT.  
 COS. V. P. P. S. C. Figura Stolata sedens, dextra Globum tenens.  
 \* ) FID. EXERCIT. Imp. in substructione alloquitur Cohortes. *Ex Ind. Polatio.*  
 P. M. TR. P. XI. IMP. VII. )  
 COS. V. P. P. S. C. ) Quadrigæ.  
 L. Figura stans inter duo Signa Militaria, infra COMM.
- \* P. M. TR. P. XI. IMP. VIII. COS. V. P. P. S. C. FORT. RED. Fortunæ Reducis sedentis Typus. *M. N.*  
 VICTORIAE FELICI COS. V. P. P. S. C. Victoria alata duos ferens Clypeos.
- \* M. COMMODOVS ANT. P. FELIX AVG. BRIT. *al. PIVS. Ind. Cauocorta.*  
 \* FORTVNAE MANENTI COS. V. P. P. S. C. Figura sedens, dextra Capistro Equum retinens, sinistra Cornucopiae, cum Temone. *Angellon. f. 217. n. 17.*  
 IMP. VIII. COS. V. P. P. S. C. Figura stans coram Ara, dextra Pateram.  
 MON. AVG. P. M. TR. P. COS. V. P. P. S. C. Tres Monetae dextris singulae Bilances tenentes, sinistris Cornucopiae.
- \* PIETATI SENATVS COS. V. P. P. S. C. Duæ Figuræ Togatæ iungentes dextras, altera carum Scipionem dextra tenente. *M. N.*
- \* PACI AETERNAE COS. V. P. P. S. C. Figura sedens, dextra Ramum, sinistra Hastam puram. *Musæi Moscardi.*
- \* P. M. TR. P. XI. IMP. VII. COS. V. P. P. Quadrigæ Triumphales cum Imperatore aurigante. *Ind. Cauocorta.*  
 SAEC. FEL. P. M. TR. P. XI. IMP. VII. COS. V. P. P. S. C. Victoria stans, dextra inscribens Clypeo VO. DE.
- \* VICTORIAE FELICI COS. V. P. P. S. C. Victoria flexis genibus procumbens ante duo Scuta.  
 \* VIRTVTI AVG. P. M. TR. P. IMP. VII. COS. P. P. S. C. Figura Militaris, Galeata stans, dextra Victoriolam, sinistra Hastam cum Clypeo. *Angellon. f. 217. n. 16.*
- M. COMMODOVS ANT. P. FEL. AVG. BRIT.  
 \* ) Figura stans, dextra Bilancem, sinistra Cornucopiae. *M. N.*  
 \* TR. P. XI. IMP. VIII. COS. V. P. P. S. C. I Ianus Bitrons in Templi vestibulo, dextra Hastam. *Ind. Cauocorta.*  
 L.
- M. COMMODOVS AN. P. FELIX AVG.  
 \* P. M. TR. P. XI. IMP. VIII. COS. VI. P. P. S. C. PROVID. AVG. Natis in medio Mari, cum velis, absque remis. *D. Camilli Picchi.*  
*Ad Classem Africanam hoc anno institutam referendus, de qua sic Lampridius in Commod. Classem Africanam instituit: quæ subsidio esset si fortè Alexandrina frumenta cessassent. Ex paulo post. Quum Classem quoque Africanam Commodianam Herculeam appellasset.*
- \* LIB. AVG. VI. . . . S. C. Imp. in substructione sedens pro Congiariæ. *Ex Ind. Polatio.*
- \* PENATES P. R. VESTA S. C. Figura nuda, dextra Lucernam, seu Cipedunculam, sinistra Hastam. *Oysel. tab. 42. n. 11.*  
*Ad Incendium quod maximum Roma sub Commod. fuit, de quo Herodianus inter cetera scribit. Sed vbi Templum (Pacis) omne consumptum ignibus est, plurimæ quoque, & pulcherrima Aedificia Urbis confisurarunt, inter quæ etiam Vestæ Templum, sed Palladium quoque nudum conspiceretur, quod in primis colunt, atque in arcano habent Romani &c.*
- \* P. M. TR. P. XI. IMP. VII. COS. V. P. P. S. C. Imp. sedens, dextra Globum, cui Victoria Lauream imponit. *Num. Arscot. tab. 51. n. 15.*
- \* P. M. TR. P. . . . COS. V. P. P. S. C. Ianus Bitrons in Templi vestibulo, ut supra. *Ex eodem. IMP.*

- \* IMP. VII. COS. V. P. P. Figura muliebris humi decumbens, sinistra Cornacopiz, sinistrum brachium Panario imponens, dextra expansa alloquitur Herculem nudum stantem, binosque Boves coram Figura deducentem. *Patinus Thesaurus, qui Nummum illustrat Capitolini Textu, sic.*  
Fuit præterea illa dementia, ut Urbem Romam Coloniam Commodianam vocari voluerit &c.
- M. COMMODVS P. FELIX AVG. BRIT.  
\* ROMAE AETERNÆ COS. V. P. P. S. C. Roma spolijs insidens, dextra Victoriolam, sinistra Hastam. *Musai Cospiani.*
- M. COMMODVS  
\* S. P. Q. R. LAETITIAE COS. V. In Laurea. *ibidem.*  
\* LAETIA C. V. In Laurea. *Ex Schedis D. Luparini.*

COMMODOVS TR. P. XII. XIII. COS. V. IMP. VIII.

COSS. Tullius Crispinus. Papirius Aelianus.

A. V. C. 940.  
Christi 187.

*Sacra Isis colens Commodus Anubim portat, pluresque crudelitates, Religionis restituenda specie commisit: hinc AVCTOR PIETATIS dici vult.*

- Ar. M. COMM. ANT. P. FEL. AVG. BRIT.  
 { Figura Stolata stans, dextra Ramum, sinistra Palmam.  
 { Figura stans, dextra Scipionem, sinistra Hastile.  
 { Figura, dextra Fulmen, sinistra Hastam.  
 P. M. TR. P. XII. } HILAR. AVG. Figura Stolata stans, dextra Ramum, sinistra Palmam.  
 IMP. VIII. } NOBILIT. AVG. Figura Stolata stans, dextra Hastam, sinistra Victoriolam.  
 COS. V. P. P. } ..... AVG. { Figura Stolata stans coram Ara, dextra Ramum, sinistra  
 { Stalam leuans.  
 { Figura stans, dextra Pateram, sinistra Victoriolam.  
 { REST. PIET. Figura ad Aram sacrificans. *M. N.*  
 { VOTA SOL. DEC. Figura sacrificans.
- \* SARAPIDI CONSERV. AVG. Sarapis stans cum Calatro, dextra elata. *Patin. Thesaur.*
- M. COMMODOVS ANTONINVS PIVS FELIX AVG.  
 P. M. TR. P. XII. IMP. VIII. COS. V. P. P. { Ianus dextra Pilum.  
 { TELLVS STABIL. Tellaris Typus.
- \* AVCT. PIET. TR. P. XII. IMP. VIII. COS. V. P. P. Figura muliebris sacrificans super Aram  
 ignitam. *Vaillant. Tom. 2. f. 88.*  
*Ob Sacra Isis ab eo culta Auctor Pietatis, & Restitutor dici vult.*
- \* NOBILITAS AVGVSTI P. M. TR. P. XII. IMP. VIII. COS. V. P. P. Figura muliebris sto-  
 lata stans, dextra Hastam, sinistra Victoriolam. *Ex Thes. Theopol. I. C. Bon.*
- ME. M. COMMODOVS ANT. P. FEL. AVG. BRIT.  
 \* IOVI IVVENI P. M. TR. P. XII. IMP. VIII. COS. V. P. P. S. C. Iupiter stans, dextra Fulmen,  
 sinistra Hastam, ad pedes Aquila. *Ex Tristan. Tom. 1. f. 714.*
- M. COMMODOVS ANT. P. FELIX AVG. BRIT. aly ANTONINVS PIVS.  
 \* AVCT. PIET. Vt sequens. *Patin. Thesaur.*  
 \* AVCTOR PIETAT. Figura stans ad Aram, dextra Pateram, sinistra Arcam.  
*M. N.*  
 \* FORT. RED. Fortunæ Reducis sedentis Typus.  
 \* HILARITAS AVG. Figura stans, dextra ramum Oleæ, sinistra ramum Pal-  
 maz. *M. N.*  
 \* IOVI IVVENI. Imp. dextra Fulmen, sinistra Hastam.  
 \* MON. AVG. Tres Monetæ stantes, cum attributis. *Musai Bulgherini.*  
 P. M. TR. P. XII. \* NOBILIT. AVG. Figura stans, dextra Hastam, sinistra Victoriolam. *M. N.*  
 IMP. VIII. COS. \* NOBILITAS AVG. { Figura stans, dextra Hastam, sinistra Victoriolam. *M. N.*  
 V. P. P. S. C. } { Figura stans, dextra Victoriolam, sinistra Hastam. *M. N.*  
 \* PATER SENAT. Figura Paludata stans, dextra Scepterum, *Angell. f. 217. n. 14.*  
 \* PATER SENATVS. Eodem Typo, *Ex Ind. Polatio.*  
 \* PVBLICA FEL. Figura stans, dextra Pateram, sinistra Hastam.  
 \* TELLVS STABIL. Figura humi sedens, cum Globo, Victoriâ, & tribus Figuris.  
 \* VIRTVTI AVG. Figura stans Galeata, dextra Victoriolam, sinistra Hastam,  
 ad pedes Scutum. *Ind. Causortia.*  
 \* Figura stans, dextra Caduceum, sinistra Hastam. *ibidem.*  
 \* Figura muliebris stolata stans, dextra Ramum, sinistra Hastam puram. *Musai*  
*I. C. Bidelly.*  
 { Ianus Bifrons in aditu Templi duarum Columnarum.
- M. COMM. ANT. .... TR. P. XII.  
 NOBILITAS AVG. P. M. S. C. Figura Imp. veste oblonga induti, sinistra Hastam, dextra Sistrum  
 capite Canino.
- M. COMMODOVS ANT. PIVS AVG. BRIT.  
 \* COS. V. P. P. S. C. Quadrigæ Triumphales, in quibus Imp. *Angellon. f. 208.*  
 \* P. M. TR. P. XII. IMP. VIII. COS. V. P. P. FIDES EXERCIT. S. C. Imp. in substructione allo-  
 quitur Cohortes. *Angell. f. 217. n. 21.*
- M. COMM. ANT. P. FELIX AVG. BRIT.  
 \* VOTA SOL. DECENN. P. M. TR. P. XII. COS. V. P. P. S. C. Imp. ad Aram sacrificans, ad  
 pedes Victima. *Angellon. f. 217. n. 23.*
- \* NOBILITAS AVG. P. M. S. C. Anubis capite Canino stans, dextra Sistrum, sinistra Bacillum.  
*Oysel. tab. 71. n. 7.*

COM-

COMMODOVS TR. P. XIII. XIV. COS. V. IMP. VIII

COSS. *Seius Fuscianns II. Duilius Silanus.*

A.V.C. 941.  
Christi 188.

*Apollo Palatinus, & Menestalis diei vult Commodus.*

M. COMM. ANT. P. FEL. AVG. BRIT.

Fortuna sedens, dextra Temonem, sinistra Cornucopiz.  
Figura stans, dextra Pileum, sinistra Scipionem.  
Victoria gradiens, dextra Lauream, sinistra Palmam.  
Figura stans, dextra Bilancem, sinistra Cornucopiz.  
Salutis sedentis Typus, dextra Pateram cum Serpente.  
Figura Stolata stans, dextra Lauream, sinistra Hastam.  
Genius stans, dextra Pateram, sinistra duas Spicas.  
Figura Stolata stans, dextra Pileum, sinistra Scipionem per  
transuersum.  
Figura Stolata stans, dextra Pateram, sinistra Hastam.  
FIDES EXERCITVS. Imp. alloquitur Cohortes.  
UFIDEI COHORTIVM. *Golz. Thes. 4.*

P. M. TR. P. XIII. IMP. VIII.  
COS. V. P. P.

COMM. ANT. P. FEL. AVG. BRIT.

\* P. M. TR. P. XIII. IMP. VIII. COS. V. P. P. Figura nuda stans, dextra Pateram, sinistra  
Spicas. *Musai Dania.*

M. COMM. ANT. P. FEL. AVG. BRIT.

FORT. RED. S. C. Fortuna sedens, dextra Temonem cum  
Globo, sinistra Cornucopiz.  
ITALIA S. C. Figura insidens Globo capite Turrato, dextra  
Cornucopiz.  
NOBILITAS AVG. S. C. Vt in superiori Argenteo.  
S. C. Figura sedens Coram Ara, dextra Pateram.  
\* Salutis sedentis Typus. *Ind. Polatio.*  
Figura stans, dextra Bilancem, sinistra Cornucopiz. *Ind. Polatio.*

P. M. TR. P. XIII. IMP. VIII.  
COS. V. P. P.

COMMODOVS AVG. FELIX AVG. BRIT.

\* PVBLICA FEL. P. M. TR. P. . . . . VIII COS. V. P. P. S. C. Figura stans, dextra  
clata cum Patera, sinistra Hastam. *Thes. Theopol.*

\* APOL. PAL. IMP. VIII. TR. POT. XIII. COS. V. S. C. Apollo dextra Pateram, sinistra  
Lyras. *Paill. tom. 1. f. 93.*

\* FORT. MANENTI. . . . . III. COS. V. P. P. S. C. Figura sedens, sinistra Cornucopiz,  
dextra Equi fraenum tenet. *Ind. Polatio.*

\* MAR. PACAT. P. M. TR. P. XIII. IMP. VIII. COS. V. P. P. S. C. Mars Galeatus, dextra  
Ramum, sinistra Hastam. *Ex Ind. Polatio.*

\* . . . . . P. M. TR. P. XIII. IMP. . . . . S. C. Figura mul. stans, dextra Tesseram, sinistra  
Cornucopiz. *Musai I. C. Bidellij.*

COMMODOVS TR. P. XIV. XV. COS. DES. VI. IMP. VIII.

COSS. *Iunius Silanus. Seruilius Silanus.*

A.V.C. 942.  
Christi 189.

*Pestis in Italiam, & Romanam sanit.*

M. COMMODOVS ANT. P. FELIX AVG. BRIT.

P. M. TR. P. XIII. IMP. VIII. COS. V. P. P. Victoria, dextra Lauream.

SEC. ORB. P. M. TR. P. XIII. P. P. COS. V. DES. VI. Figura sedens, dextra Globum tenens.

M. COMMODOVS ANTONIN. AVG. BRIT. P. P.

IOVI IUVENI P. M. TR. P. XIII. COS. V. DES. VI. Iupiter seminudus, dextra Fulmen,  
sinistra Hastam, ad pedes Aquila.

M. COMMODOVS ANT. P. FELIX AVG. BRIT.

P. M. TR. P. XIII. IMP. VIII. COS. V. P. P. Figura stans, dextra Pilum, sinistra Scipionem.  
Fortunæ Typus.

COMM. ANT. P. FEL. AVG. BRIT.

\* FORT. FEL. P. M. TR. P. XIII. COS. V. P. P. Figura mul. pedem dextrum Proræ Navis  
imponens, dextra Ramum, sinistra Cornucopiz. *Musai Dania.*

\* IOVI CONSERVATORI. Iupiter nudus, dextra Fulmen, sinistra Hastam, ad pedes Aquila.  
*Num. Arcor. tab. 51. n. 19.*

IOVI DEFENS. SALVTIS AVG. Iupiter inter Septentriones, dextra Fulmen, sinistra Hastam.

\* IOVI DEFENSORI SALVTIS AVG. Eodem Typo. *Patin. Thesaur.*

IOVI EXSVPERIS. *Golz.*

IOVI IUVENI. P. M. TR. P. XIII. COS. V. DES. VI. Idem cum superiori.

IOVI OPTIMO MAXIMO SPONSORI REL. AVG. Idem.

MART. PAC. P. M. TR. P. XIII. COS. V. P. P. Figura Galeata stans, dextra Ramum de-  
orsum portendens, sinistra Hastam.

\* MIN. VIC. P. M. TR. P. XIII. COS. DES. VI. Eodem Typo. *Num. Fasc.*

MINE. VIC. P. M. TR. P. XIII. COS. V. P. P. Minerua Galeata stans, sinistra Hastam,  
cum Trophæo à tergo.

\* P. M. TR. POT. COS. V. DES. VI. MART. PAC. Mars stans, sinistra Hastam. *P. Minij.*

. . . . . P. M. TR. P. XIII. COS. V. *in alijs* DES. VI. P. P. Figura mil. stans, sinistra Pilum.

\* I. O. M. SPONSOR. SEC. AVG. Iupiter semi nudus, sinistra Fulmen, dextram imponit humero  
Imp. stantis, dextra Globum, sinistra Sceptum. *Patin. Thesaur.*

\* SECVR. ORB. P. M. TR. P. XIII. COS. V. P. P. Figura mul. sedens, dextra Globum,  
*Patin. Thesaur.* SSS L. AEL.

- L. AEL. AVREL. COMM. AVG. P. FEL.  
I. O. M. SPONSOR. SEC. AVG. Iupiter nudus, sinistra Fulmen, dextram Imperatori imponit, qui dextra Globum, sinistra Scipionem tenet.
- Ar.** M. COMMODVS ANT. P. FELIX AVG. BRIT.  
\* AVCTOR PIET. P. M. TR. P. XIII. IMP. VIII. COS. V. P. P. S. C. Figura mul. Stolata stans coram Ara, dextra Pateram. *Ind. Cautorta.*  
\* FORT. FELL. P. M. TR. P. XIII. IMP. VIII. COS. V. P. P. S. C. Figura stans, dextra Caduceum, sinistra Cornucopiae, dextro pede Protam Navis calcans. *Ind. Cautorta.*  
\* MINER. VICT. P. M. TR. P. XIII. IMP. VIII. COS. V. S. C. Minerua stans, dextra Victoriolam, sinistra Hastam, ad pedes Scutum coram Trophæo. *Musæi Bonfilioli.*
- M. COMMODVS ANTONINVS P. FELIX AVG. BRIT. *in alio PIVS in alio ANT.*  
I OVI IVVENI. Iupiter stans, dextra Fulmen, cum Aquilla ad pedes.  
P. M. TR. P. XIII. \* ) MART. PACAT. Mars, dextra Ratnum, sinistra Hastam. *M. N.*  
IMP. VIII. COS. V. \* ) MINER. VICT. Minerua Galeata, dextra Victoriolam, sinistra Hastam  
P. P. S. C. | à tergo Trophæum. *M. N.*  
\* LSECVRIT. ORB. Figura sedens, dextra Globum. *M. N.*  
\* P. M. TR. P. XV. IMP. VII. COS. V. P. P. FIDES EXERCIT. Imp. in suggestu cum duabus aljs Figuris alloquitur Milites septem infra stantes cum Vexillo. *Thef. Theopol.*
- M. COMM. ANT. P. FELIX AVG. BRIT.  
\* MARTI PACAT. P. M. TR. P. XIII. COS. V. DES. VI. S. C. Vt superior. *M. N.*  
\* MON. AVG. P. M. TR. P. XIII. IMP. VIII. COS. V. P. P. S. C. Tres Monetæ cum attributis. *Angellon. f. 218. n. 25.*
- M. COMMODVS ANTONINVS PIVS FELIX AVG. BRIT.  
\* FELICITAS SÆCVLI P. M. TR. P. XIII. IMP. VIII. COS. V. P. P. Figura stans, dextra Caduceum, sinistra Cornucopiae, dextro pede Navis Rostrum calcans. *Num. Carpinus.*  
\* Figura nuda Quadrigas ascendit, sub quibus nubes, infra Figura seminuda, dextra elata, sinistra Cornucopiae. *Angell. f. 218. n. 27.*  
MART. PAC. P. M. TR. P. XIII. COS. V. P. P. Vt superiores. *Ind. Cautorta.*
- M. COMMOD. ANT. P. FELIX AVG. BRIT.  
\* MINER. VICTR. P. M. TR. P. XIII. COS. V. DES. VI. S. C. Minerua Galeata stans, dextra Victoriolam, sinistra Hastam, à tergo Trophæum. *Musæi Cospiani.*  
\* IOVI EXYPER. P. M. TR. P. XIII. COS. V. P. P. S. C. Iupiter sedens, dextra Pateram, pro pedibus Aquila. *Vaill. tom. 1. f. 94.*  
\* IOVI . . . . P. M. TR. P. XIII. IMP. VIII. COS. V. DES. VI. S. C. Iupiter nudus, dextra Fulmen, sinistra Hastam, ad pedes Aquila. *Ex Ind. Polario.*  
\* I. O. M. DEFENSORI SALVT. AVG. S. C. Iupiter nudus stans, septem Stellis circumdatus, dextra Fulmen gerit. *ibidem f. 95.*  
\* I. O. M. SPONS. SECVRIT. AVG. S. C. Iupiter cum Pallio, dextra Commodum togatum foet, sinistra Fulmen. *ibidem f. 95.*

COMMODOVS TR. P. XV. XVI. COS. VI. IMP. VIII.

COSS. Commodus Aug. VI. M. Petronius Septimianus.

AV.C. 943.  
Christi 190.

Vota XX. Commodi suscepta. Vota soluta pro salute P. R. Roma Commodiana Colonia appellata. Apollo Monetalis, & Hercules Romanus dicitur Commodus, qui Materis insidijs evitatis Cybele sacrificas. Fames Roma, quam Commodus lenat.

- Ar.** M. COMM. ANT. P. FEL. *aly* FELIX AVG. BRIT. P. P.  
P. M. TR. P. XV. COS. VI. ) FIDEI COH. (Figura stolata stans, dextra Spicas, sinistra Hastam.  
) ROMA FELIX, (Figura, sinistra Hastam, dextra Labarum.  
) ROMA FELIX, (Figura insidens spolijs, dextra Victoriolam, sinistra Hastam.
- \* APOL. PAL. P. M. TR. P. XV. IMP. VIII. COS. VI. Apollo veste muliebri, dextra Plectrum, sinistra Lyram Cippo impostam tenens. *Patin. Theaur.*  
TR. P. XV. COS. VI. ) APOLL. MONET. Apollo nudus, dextram capiti adhaerens, sinistra Columnæ applicans.  
) APOLL. PALATINO. Eodem Typo ac superior.  
\* APOL. MONET. P. M. TR. P. XV. IMP. VIII. Vt superior. *Patin. Theaur.*  
TR. P. XV. IMP. VIII. ) Figura sedens, dextra Ratnum, sinistra Hastam.  
COS. V. P. P. ) Imp. sedens, coram eo tres Figure, prima Victoria, secunda Globum tenens, tertia Caduceum.  
) Figura Galeata stans, dextra Lauream Imp. imponens.  
) TEMP. FELIC. Duo Cornucopiae, Caduceo medio. *Patin. Theaur.*
- \* TEMP. FELIC. P. M. TR. P. XV. COS. VI. Duo Cornucopiae Caduceo medio. *Patin. Theaur.*
- L. AELIVS AVRELIVS COMMODOVS AVG.  
SERAPIDI CONSERV. AVG. Deus Serapis dextram attollens, sinistra Scipionem.
- L. AEL. AVREL. COMM. AVG. P. FEL. *aly* P. M.  
PROVIDENTIAE AVG. Figura nuda stolata manum porrigens.
- \* VOTA SOLVT. PRO SAL. P. R. COS. VI. P. P. Figura ad Aram sacrificans. *Musæi Septimiani.*  
Figura sedens, sinistra Hastam puram, ante eam Puerulus.  
Victoria gradens, sinistra Palmam cum Stella, dextra Sertum.
- L. AEL. AVREL. COMM. AVG. P. F.  
\* SERAPIDI CONSERV. AVG. Serapis cum Modio. *Thef. Theopol.*  
\* VOTA SOLVTA PRO SALVTE P. R. Imp. sacrificans ante Aram. *Ex Thef. Theopol. J. C. Bon.*  
\* SAL. GEN. HVM. Figura mulieris stans, dextra Figuram virilem subleuat, sinistra Hastam gerit. *Vaill. tom. 2. f. 98.*

M. COM.

- M. COMMOD. ANT. P. FELIX AVG. BRIT. P. P.  
 \* COLL. AN. COMM. P. M. TR. P. XV. IMP. VIII. COS. VI. S. C. Coloniae Deductae Typus  
 Sacerdos cum Aratro, Boue, Vacca. *M. N.*
- M. COMM. ANT. P. FELIX AVG. BRIT. P. P.  
 \* APOLLINI MONETAE. Apollo nudus sinistro cubitu Columnae  
 nixus, dextram capiti admouens, sinistra Spicas. *Tristan.*  
*Tom. 1. f. 728.*
- P. M. TR. P. XV. IMP. VIII. )  
 COS. VI. S. C. \* APOL. MONETAE. Apollo nudus, vt in superiori. *Ind. Caenortia.*  
 \* COL. L. AN. COM. Coloniae Deductae Typus.  
 \* LIB. AVG. Libertatis stantis Typus, cum Pileo, & Hasta. *M. N.*  
 \* Figura Togata sedens, dextra Florem, sinistra Hastam. *Ex Ind. Polat.*
- M. COMMOD. ANT. P. FELIX AVG. BRIT. P. P.  
 \* APOL. PALAT. IMP. VIII. P. M. TR. P. XVI. COS. VI. S. C. Figura stans, dextra Ramum,  
 sinistra Lyram Arbori imponens. *M. N.*  
 \* GEN. AVG. FELIC. Genius stans coram Ara accensa, dextra Pa-  
 tetam, sinistra Cornucopiae.  
 P. M. TR. P. XV. IMP. VIII. )  
 COS. VI. S. C. \* TEMP. FELICIT. Duo Cornucop. cum Frugibus, Caduceo medio,  
 LVOT. XX. In Corona Quercea,  
 VOTIS XX. COS. VI. \* In Corona Quercea,  
 \* Mars gradivus. *Pat. Ind. f. 16.*
- M. COMMODVS ANTONINVS PIVS FELIX AVG. BRIT.  
 P. M. TR. P. XV. IMP. VIII. COS. VI. P. P. Victoria Coronans Imp. stantem, qui Globum por-  
 rigit Romae Galeatae sedenti, cui adstat alia Figura cum Caduceo.
- M. COMMODVS ANT. P. FELIX AVG. BRIT.  
 \* CONCORDIA MILIT. P. M. TR. P. XV. COS. VI. S. C. Figura stans, dextra Pateram, sini-  
 stra Hastam. *M. N.*  
 \* P. M. TR. P. XV. IMP. VIII. COS. VI. S. C. Imp. sedens, dextra Globum à Victoria coronatur. *M. N.*  
 \* LIBERTAS AVG. Libertatis Typus. *Ind. Caenortia.*
- M. COMMODVS ANTONINVS AVG. PIVS P. M.  
 \* COS. VI. P. P. Hercules nudus dextra agens Boues, sinistra Clauam cum Leonis exuuijs. *Angel-  
 lon. f. 218. n. 34.*
- M. COMMODVS ANT. P. FELIX AVG. BRIT. P. P.  
 \* LIBERAL. AVG. VII. P. M. TR. P. XV. IMP. VIII. COS. VI. S. C. Figura stans, dextra Tes-  
 scram, sinistra Cornucopiae. *M. N.*
- L. AEL. AVREL. COMM. AVG. P. FEL.  
 \* MATRI DEVM CONSERV. AVG. COS. VI. P. P. S. C. Cybele Leonem inequitans. *M. N.*  
 \* MATRI DEVM SALVTARI COS. VI. P. P. S. C. Eodem Typo. *Ex Ind. Polatio.*  
*Ad Sacrificia à Commodo facta in honorem Matris Deum, cum in eiusdem festo Maseri infi-  
 dia contra eum decessa essent referendi Nummi.*
- PROVIDENTIAE AVG. S. C. Duae Figurae stantes, quarum vna Caduceum porrigit alicui nudae,  
 dextro pede nixae Proxae Nautis.
- SAL. GEN. HVM. COS. VI. P. P. S. C. Figura Togata stans, dextram porrigens alicui Figuram  
 procumbenti in genua.
- \* SALVS GEN. HVM. COS. VI. P. P. S. C. Eodem Typo. *Ex Thes. Mediceo Reueren. Noris.*  
*alios sinistra Bacillam cum Serpente inuoluto, Tristan. Tom. 1. f. 727.*
- \* TEMPORVM FELICITAS S. C. Quatuor Anni partes, quatuor Puerulis expressae. *Tristan.*  
*Tom. 1. f. 730.*
- L. AVREL. CAESAR COMMODVS AVGVST. Caput cum busto,  
 \* PONT. M. TR. P. IMP. VIII. COS. VI. Victoria instans Columnae, ad cuius pedes Scuta, Galea,  
 &c. dextra Lauream porrigit Figuram Galeatae nudae, dextra Hastam tenenti, sinistra Parazonium,  
 sinistro pede Globum calcanti, à tergo Thorax. *Strada f. 76.*
- L. AVREL. COMM. AVG. P. FEL.  
 \* GEN. COMMOD. . . . . COS. VI. S. C. Genius seminudus stans, dextra Pateram super  
 Aram accensam tenens, sinistra Cornucopiae, ponè Arbor. *Ind. Polatia.*
- \* HERCVLI ROMANO AVG. COS. VI. S. C. Commodus dextra Trophaeum coronans, sinistra  
 Clauam. *M. N.*
- \* PROVIDENTIAE AVG. IMP. S. C. Figura capite Elephantis Probofide tecto, sinistra Sistrum,  
 dextra Spicas porrigit Herculi nudo, sinistra Clauam tenenti, ad pedes Figuram Cornucopiae, ad  
 pedes Hercules dimidiata Nautis. *Tristan. f. 725.*
- \* PROVIDENT. AVGVST. S. C. Eodem Typo, *Oysel. tab. 61. n. 4.*
- L. AEL. AVREL. COMM. AVG. BRIT.  
 \* SAL. GEN. HVM. COS. VI. P. P. S. C. Aesculapius stans, sinistra Baculum cum Serpente inuo-  
 luto, dextram porrigit Figuram in genua procumbenti, *M. N.*
- \* APOL. MONETAE P. M. TR. P. XV. IMP. VIII. COS. VI. S. C. Vt ceteri, *Pat. Ind. f. 17.*

COMMODVS TR. P. XVI. XVII. COS. DES. VII. IMP. VIII.

COSS. Cassius Apronianus, M. Atil. Metil. Bradua II.

Hercules Commodianus dicitur. Liberalitas VIII.

A. P. C. 944  
 Christi 191.

- M. COMM. ANT. P. FEL. AVG. BRIT. in alijs P. P.  
 CONCORDIAE COMMODI AVG.  
 \* MIN. AVG. Pallas,  
 P. M. TR. P. XVI. \* APOL. PALAT. Apollo dextra Plectrum, sinistra Lyram in Columna.  
 COS. VI. \* Num. Falsch.  
 \* CONC. COM. Figura Galeata, dextra Pateram, sinistra Hastam,  
 \* FIDEI COH. Figura stolata, sinistra Labarum, dextra Ramum.

P. M.

- P. M. TR. P. XVI. IMP. VIII. COS. VI. DES. VII.  
CONCORDIAE COMMODI AVG.
- \* P. M. TR. P. XVI. IMP. VIII. COS. VI. Figura sedens, dextra Ramum, sinistra Sceptum. *M. N.*
- ... APOL. MONET. P. M. TR. P. XVI. IMP. VIII. COS. VI. Apollo nudus, dextra capiti admo-  
ta, sinistra Columnæ nixus.
- M.* M. COMMOD. ANT. P. FEL. AVG. BRIT. P. P. *aly* FELIX.
- \* CONCORD. COMMODI P. M. TR. P. XVI. COS. VI. S. C. Concordia stans, dextra Pate-  
ram, sinistra Hastam. *Ind. Causotorta.*
- \* FIDEI COH. P. M. TR. P. XVI. COS. VI. S. C. Figura stans, dextra Spicas, sinistra Hastam,  
supra quam Aus. *ibidem.*
- \* GENIO FELIC. P. M. TR. P. XVI. . . . . S. C. Deus Genius ad Aram, dextra Pateram, fini-  
stra Cornucopiae. *ibidem.*
- HER. COMMODIANO. Hercules seminudus ad Aram stans, dextra Pateram, sinistra Cornuco-  
piae, pone Arbor cum Leonis exuuijs.
- HILARITAS AVG. P. M. TR. P. XVI. IMP. VIII. COS. VI. S. C. Figura stans, dextra Flo-  
rem, sinistra ramum Palmæ.
- LIBERAL. AVG. VIII. P. M. TR. P. XVI. S. C. Figura stolata stans, dextra Tesseram, sinistra  
Cornucopiae.
- P. M. TR. P. XVI. COS. VI. S. C. Figura stolata stans, dextra duas Spicas, sinistra Labarum.
- L.* AEL. AVREL. COMM. AVG. FEL.  
P. M. TR. P. XVII. IMP. VIII. COS. VI. P. P. S. C. Figura stans, dextro pede calcans Proram  
Nauis, dextra Caduceum, sinistra Cornucopiae cum Stella.
- M.* COMMODVS ANTONINVS AVG. PIVS P. P.
- \* MINERVAE PACIFERAE TR. P. XVI. COS. VI. S. C. Minerva Galeata gradens, dextra  
Ramus, sinistra Scutum, & Hastam. *Angellon. f. 218. n. 35.*
- M.* COMMODVS ANTONINVS PIVS FELIX AVG. BRIT.
- \* HERC. COMMODIANO P. M. TR. P. XVI. COS. VI. P. P. Commodus stans ad Aram ac-  
centam, dextra Pateram portendens, sinistra Cornucopiae, & exuuias Leonis, ad alteram Aræ  
partem Arbor Leonis exuuijs onusta. *Nann. Fasc.*
- \* APOLLINI MONETAE P. M. TR. P. XVI. IMP. VIII. COS. VI. S. C. Apollo nudus dex-  
tram capiti admouens, cubito Columnæ innixus, Spicas sinistra gerit. *Vaill. Tom. 1. f. 93.*
- \* APOL. MONET. P. M. TR. P. XVI. IMP. VIII. COS. VI. S. C. Eodem Typo. *Oyfel. tab. 37. n. 11.*
- \* APOL. PALAT. P. M. TR. P. XVI. COS. VI. S. C. Apollo stans, dextra Ramum, sinistra  
imponens Lyrae Columnæ nixa. *Ind. Palatio.*
- \* MATRI DEVM CONSERVAT. TR. P. XVI. IMP. VIII. COS. VI. S. C. Cybele Leone vecta,  
dextra Tympanum, laeva Sceptum. *Vaill. Tom. 1. f. 95.*
- \* MINER. AVG. P. M. TR. P. XVI. COS. VI. S. C. Minerva gradens, dextra Ramum, sinistra  
Scutum, & Hastam. *Ex Ind. Palatio.*
- \* Imp. Paludatus stans à Victoria coronatus Globum porrigit Romæ  
stanti, prope quam alia Figura muliebris, dextra Caduceum.  
P. M. TR. P. XVII. IMP. VIII. )  
COS. VI. P. P. S. C. ) *Vaill. Tom. 1. f. 96.*
- \* Imp. Togatus coronatur à Victoria dextram porrigit Osiridi, quem  
comitatur Isis, dextra Sistrum tenens. *ibidem.*

COMMODVS TR. P. XVII. XVIII. COS. VII. IMP. VIII.

A. P. C. 945.  
Christi 192.

COSS. Commodus Aug. VII. P. Helia. Pertinax II.

Vota XX. soluta. Hercules Roma Conditor dicitur Commodus, post A. D. Kalen. Iannarij occiditur.

- Av.* *L.* AEL. AVREL. COMM. AVG. P. FEL. *aly* P. M. Caput Commodi Leonis exuuijs ornatum.  
COS. VII. P. P. } Victoria sinistra Palmam, dextra Lauream.  
HERC. ROM. COND. Hercules agens Boues.  
HERCVLI ROMANO AVG. Hercules cum Leonis exuuijs stans coram Trophæo.  
HERC. ROM. CONDITORI P. M. TR. P. XVIII. COS. VII. P. P. Clava in medio inscriptionis.
- \* HERCVLI ROMANO. *Spanhem. f. 746.*
- \* HERCVLI COMMODIANO. *ibidem.*
- \* HERC. ROM. COND. COS. VII. P. P. Hercules dextra agens Boues, sinistra spolia Leonis  
cum Clava. *Patin. Thesaur.*
- Av.* *M.* COMM. ANTONINVS PIVS FELIX AVG. BRIT.  
Hercules.  
P. M. TR. P. XVII. COS. VII. P. P. } VIRT. AETER. AVG. Miles gradens, dextra Ramum,  
sinistra Pilum, & Peltam.  
P. M. TR. P. XVII. IMP. VIII. COS. VII. P. P. } Figura dextra Hastam, sinistra Cornucopiae.  
VICT. AETER. AVG. Miles gradens, vt superior.
- L.* AEL. AVREL. COMM. AVG. P. FEL. *aly* P. M.  
HERCVLI ROMAN. AVGV. } Clava in medio.  
Hercules imponens manum Trophæo.  
} Figura stans, dextra Caduceum cum Stella, sinistra Cornucopiae.  
} Figura sedens, ad cuius pedes alia minor, cui prima manum impo-  
nit, cum Stella.  
P. M. TR. P. XVII. IMP. VIII. )  
COS. VII. P. P. ) } Figura stans, dextra Hastam nodosam, sinistra Cornucopiae cum Stella.  
} Victoria gradens, dextra Sertum, sinistra Palmam cum Stella.  
} Figura sedens, cui assistit Puer, supra cuius verticem Sydus.
- P. M. TR. P. XVIII. COS. VII. P. P. HERC. ROM. CONDITORI. Arcus, & Pharetra in  
medio Nummo.
- P. M. TR. P. XVIII. IMP. VIII. COS. VII. P. P.

IMP.

IMP. CAES. L. AEL. AVREL. COMMODVS ANT. P. F. AVG. P. P.

LIBE. . . . . AVG. P. M. TR. P. XVII. COS. VII. P. P. Libertatis Typus.

L. AEL. AVREL. COMM. AVG. PIVS FEL.

\* LIB. AVG. P. M. . . . . VII. P. P. Figura stans, dextra Tesseram, sinistra Cornucopiae. *M. N.*

\* APOL. MONET. P. M. TR. P. XVII. IMP. VIII. COS. VII. Apollo nudus, dextra capiti admota, sinistra Columnae nixus. *Num. Arscot. tab. 51. n. 29.*

DIVO COMMODO.

\* Ara cum igne. *Musai Dania.*  
CONSECRATIO. | Aquila.

\* Ara. *Vaill. Tom. 2. f. 89.*

M. COMM. ANTONINVS AVG.

CONSECRATIO. Aquila insiftens Globo.

*Refert Spartianus in Seuero, eundem iratum Senatui quod lectis actis, qua de Clodio Celsino laudando facta sunt, quasi hoc Albino Senatus praestisset, Commodum inter Deos referendum esse censuisse. primumque inter Milites Diuum Commodum pronunciaffe.*

M. COMM. ANTONINVS PIVS FELIX AVG. BRIT.

VOT. XX. P. M. TR. P. IMP. VIII. COS. VII. S. C. In Corona Quercea.

P. M. TR. P. XVII. IMP. VIII. COS. VII. P. P. S. C. }  
 | Isis, & Ofiris.  
 | Imp. porrigens Militi dextram.  
 | Figura Paludata stans, dextra elata cum Ramo, sinistra Cornucopiae.  
 | Victoria Cippo insiftens, dextra Lauream, sinistra Palmam, coram ea Imp. vtramque manum attollens, cum Stella.  
 | FORT. RED. Figura sedens, dextra Temonem, sinistra Cornucopiae.

J. AEL. AVREL. COMM. AVG. P. FEL. *alij* AVG. BRIT. P. P. *alij* P. M.

COS. VII. P. P. S. C. Hercules agens Boues.

HERCVLI ROMANO AVGV. S. C. Claua Herculis in medio Nummo.

HERCVL. ROMAN. AVG. S. C. Claua Herculis in medio.

\* HERCVL. ROMAN. AVG. S. C. Hercules dextra Clauam, & Leonis exuias, sinistra Coronans Trophaeum. *Ind. Cautorta.*

HERCVL. ROMAN. AVG. S. C. Hercules cum Leonis exuijs stans coram Trophæo.

HERC. ROM. COND. P. P. COS. VII. S. C. Hercules agens Boues.

\* LIB. AVG. VIII. P. M. TR. P. XVII. COS. VII. P. P. S. C. Liberalitas stans, dextra Tesseram, sinistra Cornucopiae. *Ind. Polatio.*

P. M. TR. P. XVIII. COS. VII. P. P. S. C. HERC. ROM. CONDITORI. Claua in medio Inscriptionis.

TR. P. XVII. IMP. VIII. COS. VII. P. P. S. C. Figura muliebris Stolata sedens, sinistra Hastam, antè eam Puerulus, supra cuius caput Stella. *Musai I. C. Bidelly.*

\* Figura Stolata stans, dextra Hastam, sinistra Cornucopiae.  
 \* Imp. sacrificans Isidi antè Aram, cui Victoria à tergo Lauream imponit, sinistra Palmam tenens. *Pain. Theaur.*

P. M. TR. P. XVII. IMP. VIII. COS. VII. P. P. S. C. } Libertatis Typus.

\* Figura sedens, sinistra Hastam, antè eam Puerulus.

\* Duæ Figuræ maris, & foeminae iungentes dextras, in medio Sydus. *M. N.*

\* Figura dextra Ramum, sinistra Cornucopiae.

L. AVREL. ANTONINVS COMM. AVG. P. FEL. *alij* absque L. AVREL. in alio L. AEL.

AVREL. COMM. AVG. FEL. *Ind. Cautorta.*

P. M. TR. P. XVII. IMP. VIII. COS. VII. P. P. S. C. Imp. sacrificans ad Aram coram Iside, & Ofride, & Victoria Lauream à tergo imponit Imperatori.

L. AEL. AVRELIVS COMMODVS AVG. . . . . Duæ Figuræ, siue duo capita.

HERCVLI ROMANO AVGV. S. C. Hercules nudus, dextram imponens Trophæo, sinistra Leonis exuias cum Claua.

P. M. TR. P. XVII. IMP. VIII. COS. VII. P. P. S. C. Commodus cum pelle Leonina, & alia Figuræ stantes sacrificantes.

L. AEL. AVREL. COMM. AVG. P. FELIX.

\* P. M. TR. P. XVII. . . . . S. C. Victoria gradiens, dextra Lauream, sinistra Palmam, ad latus Stella. *Musai Cospiani.*

L. AEL. AVREL. COMM. AVG. FEL.

\* HERCVLI ROMANO AVGV. S. C. Claua, Arcus, Pharetra. *Tristan. tom. 1. f. 718.*

\* P. M. TR. P. XVII. IMP. VIII. COS. VII. P. P. S. C. Victoria gradiens, dextra Lauream, sinistra Palmam, cum Stella. *M. N.*

L. AELIVS AVRELIVS COMMODVS AVG. PIVS FELIX. Capita Commodi, & Martiae iugata.

P. M. TR. P. XVII. IMP. VIII. COS. VII. P. P. S. C. Hercules Clauae nixus stans antè Aram, supra quam Imp. dextra Pateram sacrificans portendit.

L. AEL. AVREL. COMM. AVG. P. FEL. in alio L. AVRELIVS COMMODVS AVG. P. FEL. *Ind. Cautorta.*

\* VOTA SOL. PRO SAL. P. R. COS. VII. P. P. S. C. Figura ad Aram sacrificans, dextra Pateram, sinistra Lituum, antè quam tres alia Figuræ quarum, vna Tibias insiat, alia Taurum præstratum tenet, quem tertia malleo ferit. *Angell. f. 218. n. 40.*

L. AEL. AVREL. COMMODVS AVG. P. FEL.

\* HERCVL. ROMAN. AVGV. S. C. In Corona, in cuius medio Claua. *Ind. Cautorta.*

L. AELIVS AVREL. COMM. AVG. P. FELIX.

\* P. M. TR. P. XVII. IMP. VIII. COS. VII. P. P. S. C. Figura mul. sedens, dextram præbens leunculae ad genua procumbenti, à sinistris Sydus. *Ind. Cautorta.*

Ttt

....



- \* P. M. TR. P. XVII. IMP. VIII. COS. VII. P. P. S. C. Figura sedens, dextra Hastam puram, sinistram porrigens Puero nudo stanti. *Num. Arscot. tab. 51. n. 16.*
- \* P. M. TR. P. XVII. IMP. VIII. COS. VII. P. P. S. C. Figura Togata stans, Victoriolam Columnæ imponit, in medio Sydus. *Ex Ind. Polatio.*
- \* Imp. habitu militari, sinistra Hastam, dextram porrigit Figuræ muliebri, quæ sinistra Signum militare tenet. *Ex Ind. Polatio.*
- COS. VII. P. P. S. C. }  
 \* Imp. Togatus, dextram porrigit Iñdi stanti, Sistrum dextra eleuanti, Victoria retrò Imperatorem Coronans. *Ind. Polatio.*
- L. AVRELIVS COMMODVS AVG. PIVS FEL. Caput barbaturum Commodi Leonina pelle ornatum.
- \* HERCVLI ROMANO AVGV. Claua, Pharetra, & Spicula. *Musæi Federiciani.*
- L. AVREL. COMM. AVG. P. FEL.
- \* P. M. TR. P. XVII. IMP. VIII. COS. VII. P. P. S. C. Victoria gradiens, dextra Lauream, sinistra Palmam. *Musæi Cospiani.*

*NUMMI COMMODI IN COLONIIS CVSI.*

Col. Aroe Aug. Patrensis.

IMP. COMMODVS AVG.

COL. PATR. Duæ Figuræ, vna muliebri, virilis alia, stantes, se mutuo aspicientes, & aliquid præ manibus tenentes.

..... Caput Commodi Iuvenile. *M. N. exæcis literis.*

\* Æsculapius seminudus, sinistra Baculum cum Serpente inuoluto. *M. N.*

COL. A. A. PATR. } Portus Patrensis Colonia, cum Statua, quæ ad eiusdem ingressum posita fuit, hinc, & inde binæ Naues; in eminentiori parte Porticus pluribus Arcubus constans. *Spon. Voyages Tom. 3. f. 172.*

\* S. C. Diana cum Canibus. *Thef. Theopol.*

\* COL. A. A. PATRENS. Colonus agens Boues, *Patin. Ind. f. 17.*

Col. Aug. Germa.

*Hellepontica Vrbs circa Cyzicum, ab Aug. Colonia deducta.*

L. AVREL. COMMODVS AVG.

\* COL. AVG. FEL. GERMENO. Romulus, & Remus sub Lupa. *Tristan. Tom. 1. f. 716.*

\* COL. AVG. GERMENO. Eodem Typo. *Spanhemius f. 767. omnino videndus.*

Berytus.

\* COL. BER. S. C. Iugum Bouum. *Thef. Theopol.*

Corinthus.

IMP. M. AVR. COMMO, ANTON. AVG. IVN.

\* C. L. I. COR. Puer decumbens supra Delphinum. *Num. Fascb.*

.....

\* Puer nudus Delphino incubans, pone Arbor. *Spanhem. f. 916.*

\* C. L. I. COR. } Victoria gradiens, dextra Lauream, sinistra Palmam. *Patin. Ind. f. 17.*

\* Neptuneus insidens Scopulis, dextra Delphinum, sinistra Tridentem. *ibidem.*

..... COMMODO CAES. .... Caput Commodi Iuvenile.

\* C. L. I. COR. Venus stans ambabus manibus Speculum tenens. *M. N.*

Col. Fl. Cæarea.

\* COL. PRIMA F. AVG. CAESAR. Caput Serapidis, *Patin. Ind. f. 17.*

Incerta.

\* COL. .... Caput muliebri Turritum. *ibidem.*

Col. Aug. Troas.

.....

\* Equus depascens. *Patin. Ind. f. 17.*

\* COL. AVG. TROAD. } Aquila volans Tauri caput vnguibus tenens. *ibidem.*

\* } Figura muliebri nuda, dextram pedem basi imponens, dextra Lauri Ramum. *ibidem.*

\* COL. TRO. S. C. Commodus Equestris cum Figura stante, *Thef. Theopol.*



## CRISPINA COMMODI.

Brutij Præsentis, qui Cof. fuerat, Filia: Hanc Marcus Filio Commodo, celerius quàm vellet in vxorem dedit propter Bellum Scythicum, eam Commodus iratus adulterij causa, primò Capreas relegatam, post occidit.

- AVR.** CRISPINA AVGVSTA.  
 \* VENVS FELIX. Figura muliebris sedens, dextra Victoriolam, sinistra Hastam. *Vaill. Tom. 2. f. 93.*  
 \* VENVS VICTRIX. Venus nuda, dextra Caduceum, sinistro cubitu Columnæ nixa Hastam gerit, pro pedibus Clypeus. *ibidem.*
- CRISPINA AVG.  
 VENVS. Figura dextra Globum, sinistram imponens capiti.
- AR.** CRISPINA AVGVSTA.  
 \* AVGVSTI PII FIL. Figura stans, dextra Victoriolam, sinistra Scutum ad pedes. *Patin. Thesaur.*  
 CONCORDIA. ¶ Duæ dextræ iunctæ.  
 ¶ Figura stans, dextra Pateram, sinistra Cornucopiæ.  
 \* CONCORD. Duæ dextræ iunctæ. *P. Minij.*  
 \* HILARITAS. Figura stans, dextra Ramum, sinistra Cornucopiæ. *Num. Fasch.*
- CRISPINA AVG.  
 CERES. Figura stans, dextra Spicas inuertas, sinistra Hastam puram.  
 \* DIS, GENITALIBVS, ¶ Figura muliebris stans, *Ex Thes. Theopol. I. C. Bon.*  
 \* ¶ Ara accensa. *Oysel. tab. 42. n. 4.*  
 IVNO. ¶ Figura muliebris, dextra Pateram, sinistra Hastam.  
 \* ¶ Figura muliebris, dextra Palmam, sinistra Facem, ad pedes Pauo. *Num. Arscot. tab. 51. n. 24.*  
 LAETITIA. Figura stans, dextra Caduceum, sinistra Temonem cum Globo.  
 M. COMM. AVG. PII BRIT. P. P.  
 VENVS. Figura dextra Globum, sinistram imponens capiti.  
 VOTA PVBLICA. Virgo Vestalis iungens dextras Imperatorum,
- \* LAETITIA FVNDAT. Figura muliebris stans, dextra Corollam, sinistra Temonem cum Globo.  
*Oysel. tab. 55. n. 12.*
- \* VENVS FELIX. Figura muliebris sedens, dextra Victoriolam, sinistra Hastam. *Vaill. Tom. 2. f. 93.*
- VE.** CRISPINA AVG. IMP. COMMODVS AVG. GERM, SARM. Capita Crispinæ, & Commodi se respicientia.  
 VOTA PVBLICA. Virgo Vestalis iungens dextras Imperatoris, & Imperatricis.  
 CRISPINA AVG. IMP. COMMODI AVG.  
 \* IVNO LVCINA S. C. Figura stans, dextra Pateram, sinistra Hastam. *Ex Ind. Pellegrini Ascanij.*  
 SALVS S. C. Dea Salus sedens.  
 \* S. C. Dea sedens, dextra Ramum, sinistro cubitu Sedi adnitens. *Ind. Caucortia.*
- CRISPINA AVG.  
 IVNO LVCINA S. C.  
 CRISPINA AVGVST.  
 HILARITAS S. C. Figura stans, dextra Palmam, sinistra Cornucopiæ.
- CRISPINA AVGVSTA.  
 \* CERES S. C. Sedens, dextra Spicas inuertas, sinistra Hastam geniculatam, *Ind. Caucortia.*  
 CONCORDIA S. C. Figura sedens, dextra Pateram, sinistra duo Cornucopiæ.  
 DIANA LVCIFERA S. C. Figura stans, vtraque manu Facem tenens.  
 \* FECVNDITAS S. C. Figura sedens, dextra blanditur puerulo ante eam stanti, *Ind. Polatio.*  
 \* HILARITAS S. C. Vt superior. *Num. Fasch.*  
 \* IVNO S. C. Stans, *Pat. Ind. f. 17.*  
 IVNO LVCINA S. C. Figura velata stans, dextra Pateram, sinistra Hastam.  
 \* IVNO REGINA S. C. Figura stans, dextra Pateram, sinistra Hastam, ad pedes Pauo, *M. N.*  
 \* IVNONI REGINAE S. C. Eodem Typo. *Vaill. tom. 1. f. 99.*  
 LAETITIA S. C. ¶ Figura stans, dextra Pateram, sinistra Temonem cum Globo.  
 ¶ Figura stans, dextra Caduceum, sinistra Temonem cum Globo,  
 \* PVDICITIA S. C. Figura sedens, dextra pectori admota. *M. N.*  
 VENERI VICTRICI S. C. Duæ Figuræ stantes.  
 VENVS S. C. Figura muliebris stans, dextra elata cum Ramo, sinistram supra caput eleuans.  
 \* VENVS FELIX S. C. Figura sedens, altera manu Cupidinem, aut Victoriolam, altera Hastam tenens. *M. N.*
- CRISPINA AVG. IMP. COMMOD. AVG. GERM, SARM,  
 HILARITAS S. C. Hilaritatis Typus,



**P. HELVIUS PERTINAX.**

Post Commodum interfectum sexagenario maior Imperator est appellatus, Vir bonus, statura Imperatoria, habitudo corporis pinguior, eloquentia mediocris, magis blandus, quam benignus, optimo ingenio, & robusto corpore praeditus, nisi quod paulum pedum laboribus impediretur. Imperium adeptus Princeps Senatus veteri consuetudine vocatus est, tum vero corrigere coepit omnia, quae fierent sine ordine, & modo: humanitas enim, & probitas, & optima administratio rei familiaris, ac prudentia in publicis rebus gerendis, cuncta pari diligentia in hoc Imperatore cernebantur. Is dum conatur omnia emendare, breui temporis spatio à Prætorianis, & Læto Præfecto, qui cum Imp. fecerat, est confossus in Palatio, Didio Iuliano conficio. Neque nouerat homo multarum rerum peritus, multa simul tunc corrigi non posse, sed si quid aliud in rebus humanis, tum in primis Ciuilem statum tempore egere, & consilio. Vixit annis sexaginta septem (82. *Baron.*) à Seucto Imperat. inter Diuos relatus.

**P. HELVIUS PERTINAX COS. II. Commodò occiso AVG. P. M. TR. P. P. P. & IMP. dicitur**  
A. D. Kal. Ianuarij.

*A. V. C. 946.*  
*Christi 193.*

**COSS. Q. Sosius Falco. C. Iul. Fructus Clarus.**

*Eodem Anno III. Kal. April. occisus est.*

- Ar.* IMP. CAES. P. HELV. PERTIN. AVG.  
AEQVIT. AVG. TR. P. COS. II. Figura mul. stans, dextra Bilancem, sinistra Cornucopiae.  
LAETITIA TEMPOR. COS. II. Figura mul. stans, dextra Lauream, sinistra Palmam.  
\* PROVIDENTIAE DEORVM COS. II. Figura stans, ambabus manibus elatis ad Sydus. *Hulsus.*  
... PERTINAX AVG.  
\* ... COS. ... TIBERIS. Fluius sedens, dextra Bacillo Nautim tangens, sinistra Arundinem, & Vas, ex quo Aquas effundit. *Strada f. 77.*
- Ar.* \* VOTA DECEN. TR. P. COS. II. Figura Velata sacrificans supra Tripodem. *Vaill. tom. 2. f. 95.*  
IMP. C. P. HEL. PERT.  
AEQVITAS AVG. COS. II.  
IMP. C. P. HELV. PERTIN. AVG.  
COS. II. LAETITIA TEMPOR. Figura stans, dextra Lauream, sinistra Hastam.  
LPROVIDEN. DEORVM. Figura stolata stans, dextram portendens ad Astrum.  
L Figura stolata stans, dextram portendens ad Globum.  
DIS. CVSTODIBVS. Fortunæ Typus, dextra Temonem, cum Globo, sinistra Cornucopiae.  
HERC. CO. Duo Hercules stantes, cum Clavis.  
\* LIBERATIS CIVIBVS. Figura stans, dextra Tesseram Frumentariam, sinistra duplex Cornucopiae.  
*Sequia. f. 154.*  
P. M. TR. P. TIBERIS. Fluuij sedentis simulacrum.  
AEQVIT. AVG. Figura mul. stans, dextra Bilancem, sinistra Cornucopiae.  
TR. P. COS. II. OPI DIVINAE. Figura sedens, dextra Spicas.  
LVOT. DECENN. Figura Velata sacrificans.  
IMP. C. P. HELVI PERTINAX AVG.  
P. M. TR. P. COS. II. *aly P. P.*  
P. M. TR. P. TIBERIS.
- \* IANO CONSERVAT. Figura Iani Brifontis stantis. *Vaill. tom. 2. f. 94.*  
\* SAECVLO FRVGIFERO. Caduceum inter Spicas. *ibidem.*  
IMP. CAES. P. HELV. PERTIN. AVG.  
\* AEQVITAS AVG. TR. P. COS. II. Vt superior. *Pacin. Thesaur.*  
\* LAETITIA TEMPOR. COS. II. Vt superiori Typo. *ibidem.*  
\* LIBERATIS CIVIBVS. Figura mul. stans, dextra Tesseram, sinistra Cornucopiae. *Musai Dauia.*  
*Nūmum hunc quantiū pressij primū summa cum voluptate inueneri licuit Bononia benignitate Illustrissimi D. Co. Caroli Maluasia S. Petri Canonici, qui inter quamplura Argentea Numismata & hoc singulare possidebat quod iam Illustrissimi D. Dauia Thesauris accessit.*  
\* OPI DIVIN. TR. P. COS. II. Vt in superiori. *Pacin. Thesaur.*  
\* VOT. DECEN. TR. P. COS. II. Figura Velata antè Aram, dextra Pateram. *ibidem.*  
IMP. HEL. PERT. CAE. AVG.  
\* DIS. CVSTODIBVS. Figura mul. stans, læua Cornucopiae, dextra Temonem gerens. *I. C. Bon.*  
*Ar.* IMP. CAES. P. HELV. PERTIN. AVG.  
\* AEQVITAS TR. P. COS. II. Figura stans, dextra Bilancem, sinistra Cornucopiae. *Ind. Canonot.*  
\* COS. II. AEQVI. AVG. S. C. Figura stolata stans, dextra Bilancem, sinistra Cornucopiae. *Vaill. tom. 1. f. 100.*

N. P.

- \* N. P. M. TR. P. COS. II. S. C. Roma Clypeo insidens, dextra Victoriolam, sinistra Hastam. *Musai Moscardi.*
- \* P. M. TR. P. COS. II. LIB. AVG. S. C. Imp. in substructione sedens Congiarium distribuit. *Angell. f. 222. n. 4.*
- \* TR. P. COS. II. LIB. AVG. S. C. \* I Imp. sedens in substructione distribuit Congiarium. *Vaill. tom. 1. f. 101.*
- r Figura stans, dextra Tesseram, sinistra Cornucopiz. *ibidem n. 8.*
- L *tom. 1. f. 101.*
- r VOT. DECENN. Figura Velata sacrificans coram Tripode.
- TR. P. COS. II. S. C. \* I AEQVITAS AVGVSTI. Figura stans, dextra Bilancem, sinistra Cornucopiz. *M. N.*
- IMP. CAES. P. HELV. PERTINAX AVG.
- DIS. CVSTODIBVS S. C. Vt superior Argenteus.
- LAETITIAE TEMPORVM S. C. Figura dextra Sertum, sinistra Hastam.
- \* LIBERALITAS AVG. S. C. Figura muliebris Stolata, dextra Tesseram, sinistra Cornucopiz. *Vaill. tom. 1. f. 101.*
- PROVIDENTIAE DEORVM COS. II. S. C. \* r Figura stans dextra elata, supra quam Sydus. *Ex Angell. f. 222. n. 4.*
- \* } Figura stans ambabus manibus elatis ad Sydus. *Hulsius.*
- TR. P. COS. II. S. C. r OPI DIVIN. Vt superior Argenteus.
- \* r VOT. DECENN. Imp. sacrificans. *Pat. Ind. f. 18.*
- VOT. DECENNAL. COS. II. S. C. Imp. sacrificans.
- \* VOTIS DECENNALIBVS S. C. In Laurea. *Vaill. tom. 1. f. 101.*
- IMP. CAES. P. HELV. PERTINAX AVG.
- \* . . . QVITAS AVG. S. C. Figura stans, dextra Bilancem, sinistra Cornucopiz. *Ind. Polatio.*
- \* AEQVIT. AVG. COS. II. S. C. Vt superior. *Pat. Thesaur.*
- \* LAETITIA TEMPORVM COS. II. S. C. Vt superior. *Ind. Polatio.*
- \* LIB. AVG. TR. P. COS. II. S. C. Liberalitas stans, dextra Tesseram, sinistra Cornucopiz. *Ind. Cautorta.*
- \* OPI DIVIN. TR. P. COS. II. . . S. C. Figura sedens, dextra tres Spicas, sinistra Baculum. *Pat. Thesaur.*
- \* . . . Duo capita se respicientia, quorum vnum est Pertinacis, aliud Iuvenile, literis excisis.
- \* Figura stans Neptuni, dextra Acrostolium, sinistra Tridentem, literæ aliæ legi nequeunt, præter O I O E K. *Ind. Polatio.*
- IMP. CAES. P. HELV. PERTINAX AVG.
- \* AEQVIT. AVG. TR. P. COS. II. S. C. Acquitatis Typus. *Ex Ind. Polatio.*
- PROVIDENTIAE DEORVM COS. II. S. C. Figura stans Globum in acre suspensum exceptura. *Pat. Thes.*
- \* LAETITIA TEMPOR. COS. II. S. C. Figura stans, vt superior. *Pat. Ind. f. 18.*
- \* VOT. DECENN. TR. P. COS. II. S. C. Figura mul. Stolata stans, dextram portendens ad Globum. *Vaill. tom. 1. f. 101.*
- DIVVS PERT. PIVS PATER. *alius* DIVVS PERTINAX PIVS PATER. *Ind. Cautorta.*
- r Aquila insidens Globo.
- CONSECRATIO S. C. \* I Rogus. *Vaill. Tom. 1. f. 102.*
- \* I Aquila insidens Aræ. *Num. Fasc.*
- \* AETERNITAS. Currus Consecrationis à quatuor Elephantibus tractus, supra Elephantes singulos, singuli Sessores, in Curru statua Imp. *Egregium Numisma, vulgo Medaglione. ex Ind. Polatio.*

**NUMMI PERTINACIS IN COLONIIS CPSI.**

Col. Heluia.

*Trifanus Eruditissimus Nummum sequentem ad Helviam Ricinam Coloniam refert. quam in Piceno fuisse docet.*

- IMP. CAES. P. HELV. PERTIN. AVG.
- \* COL. HEL. Duo Hercules nudi se aspicientes, dextris Clauas, sinistris spolia Leonis. *Trifan. Tom. 2. f. 16, videndus.*

62

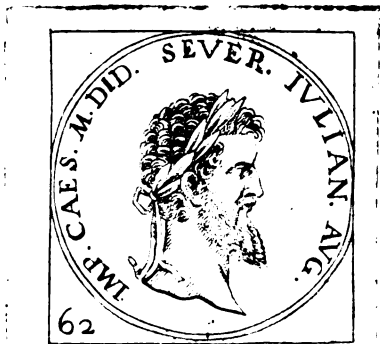

**M. DIDIVS SEVERVS IVLIANVS.**

Vir senex, gulosus, alicator, superbus, & armis gladiatorijs exercitus, Imperium à Militibus mercatus, quibus fidem non præstitit: Hic, vt primum cadem Pertinacis intellexit, properè peruenit ad Exerctum, & ad portas Ca-

Vuu

Castorū, petens Militibus Rom. Imp., quod tūm primū venale erat, licitante contra Sulpiciano Intra Castra: sed Iuliano promittente viginti quinque Sextertia, prævaluit, & Imp. designatus est. Sub vesperam in Senatum veniens, multa de suis laudibus prædicavit, tandem occupato Imperio, res agere coepit homine libero indignus. Hoc cognito Seuerus Romam pergit, factō prius Cæsare Albino. Iulianus Seuerum hostem iudicat ex auctoritate Senatus, comparatque se, vt cum eo pugnet, sed frustra; Militibus ad Seuerum deficientibus, & Prætorianis persuasis Seueri literis, se si modo interfectores Pertinacis dederent, & sub armis discederent, nullum damnum passuros; Quo peracto Iulianus capite damnatus à Senatu, & Seuerus Imp. appellatus est; missique à Senatu, qui eum occiderent: à quodam gregario Milite inter sædissimas complorationes, ab omnibus amicis destitutus, trucidatus est, Imperij sui mense secundo, die quinto post interfectum à se Pertinacem. Corpus eius Vxori traditum est ad sepeliendum, vt fuit in Saluij Iuliani I. C. Proauj Monumento sepultum. Vixit annis 56. mens. 4. alij sexaginta annis vixisse asserunt, hominem pecuniosissimum, & profusissimā luxuria, ac nouarum rerum cupidum, vide *Herodianum*.

M. DIDIVS SALVIVS IVLIANVS occisa Pertinace à Militibus Imperium mercatur, & M. DIDIVS COMMODVS SEVER. IVLIANVS P. M. TR. P. COS. II. P. P. IMP. dicitur. A. D. III. Kal. April.

A. V. C. 946.  
Christi 193.

COSS. Kal. Mart. Fl. Claudius Sulpicianus. L. Fabius Cilo Septimianus.

Aur. IMP. CAES. M. DID. SEV. IVLIAN. AVG.

Figura Stolata stans inter duo Signa Militaria.

CONCORD. MILIT. I Duæ Figuræ Stolatæ stantes, portigentes sibi inuicem dextras, super Ara accensa.

Ad indicandum consensum Prætorianarum Cohortium, in venditione Imperij Romani Iuliano facta cusi Nummi cum Concordia symbolo.

Ar. IMP. CAES. M. DID. SEV. alij IVLIAN. AVG.

CONCORDIA, Imp. Togatus dextra Globum tenens.

P. M. TR. P. COS. Fortuna, dextra Temonem; sinistra Cornucopiz.

RECTOR ORBIS, Imp. Togatus dextra Globum tenens.

CONCORD. MILIT. Figura muliebris stans inter duo Signa Militaria, quæ manibus tenet.

Patm. Thesaur.

IMP. CAES. M. DID. SEV. IVLIAN. AVG.

\* S. P. Q. R. OPTIMO PRINCIPI. In Laurea. *Frisianus Tom. 2. f. 23.*

Ar. IMP. CAES. M. DID. SEV. alij SEVER. IVLIAN. AVG.

\* CONCORD. MILIT. S. C. Figura stans inter duo Signa Legionaria. *Ind. Cænotorta.*

P. M. TR. P. COS. S. C. Figura stans, dextra Temonem, sinistra Cornucopiz.

RECTOR ORBIS S. C. Imp. Togatus dextra Globum tenens.

IMP. CAES. M. DID. COM. alij SEVER. IVLIANVS AVG.

CONCORDIA MILITVM S. C. Figura mul. stans inter duo Signa Militaria. *Angell. f. 225. n. 4.*

\* Eodem Typo. *Ind. Polatio.*

CONCORD. MILIT. S. C. I Duæ Figuræ Paludatæ stantes, sibi inuicem manus portigentes, super Ara accensa.

FIDES PRAETORIANORVM, *Golzius Thes. 4.*

\* FORTVNA AVGVSTI S. C. Figura stans, dextra Temonem cum Globo, sinistra Cornucopiz.

*Tristan. Tom. 2. f. 23.*

P. M. TR. P. COS. S. C. Fortuna, dextra Temonem super Globum, sinistra Cornucopiz.

Tiberis Fluij Typus, cum Romulo, & Remo sub Lupa.

S. P. Q. R. OPTIMO PRINCIPI. In Laurea.

IMP. CAES. M. DID. SEVER. IVLIANVS AVG.

\* RECTOR ORBIS S. C. Imp. Togatus, dextra Globum tenens. *Strada fol. 79.*

IMP. CAES. M. DID. SEVER. IVLIAN. AVG.

\* RECTOR ORBIS S. C. Eodem Typo. *Ex Ind. Polatio.*

\* FIDES MILITVM S. C. Figura muliebris vtraque manu Signum Militare. *Vaill. Tom. 1. f. 103.*

\* P. M. TR. P. COS. II. S. C. Figura muliebris, dextra Temonem, sinistra Cornucopiz, *ibidem.*



### MANLIA SCANTILLA.

Didij Iuliani Vxor: ab hac persuasus Imperium suscepit, ac postea à Senatu AVGVSTA est appellata;

Aur. MANLIA SCANTILLA AVG.

IVNO REGINA, Iuno cum Pauone ad pedes.

Ar. MANLIA SCANTILLA AVG.

IVNO REGINA, Iuno cum Pauone ad pedes, dextra Pateram; sinistra Cornucopiz. *P. Minij.*

Ar. MANLIA SCANTILLA AVG.

IVNO REGINA S. C. Iuno dextra Pateram, sinistra Hastam geniculatam cum Pauone ad pedes. *DIDIA*

64

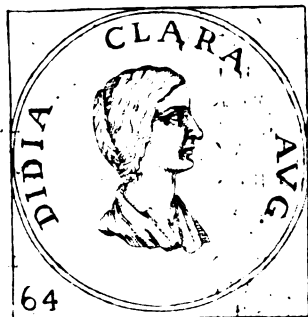

## DIDIA CLARA.

Juliani ex Manlia Filia, suæ ætatis puellarum omnium formosissima, cum Matre, quæ admodum deformis erat AVGVSTA appellata, postquam Pater Imperium mercatus esset à Militibus, Cornelio Repentino Urbis Præfecto in Vxorem tradita. Post Patris interitum nomen est abrogatum, sed concessum Patrimonium.

- Ar.* DIDIA CLARA AVG.  
HILAR. TEMPOR. Figura stans, dextra Palmam, sinistra Cornucopiæ.
- Ar.* DIDIA CLARA AVG.  
HILAR. TEMPOR. S. C. Figura stans, dextra Palmam, sinistra Cornucopiæ.  
\* HILARITAS TEMPORVM S. C. Vt superior. *Num. Ar/cor. tab. 52. n. 16.*  
\* VENVS VICTRIX S. C. Figura stans, dextra Pomum, sinistra elata. *Musei Paparotti.*

65

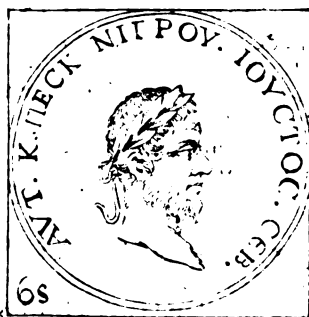

## C. PESCENNIVS NIGER.

Equestris Ordinis homo, nec virtute clarus, nec vitijs admodum insignis, Vir publicè, privatimque minime improbus, statura procerà, forma decorus, oris virendi, ac semper rubidi, ceruice adeò nigra, vt ab ea NIGRI cognomen acceperit, cætera corporis parte candidus, pinguis, capillo ad gratiam in verticem reflexo, adeò vocalis, vt ad mille passus vox eius audiretur, Miles optimus, Tribunus singularis, Dux præcipuus, Legatus seuerissimus, Cos. insignis, domi, forisque conspicuus, Imperator infelix, ita appellatus ab Exercitu Syriaco post Iulianum necatum. Cùm Imperium affectaret ætatis erat iam ad senectutem spectantis, multique, & magnis in rebus versatus, famam obtinuerat mansuetudinis, & dexteritatis, sic vt etiam Pertinacis vitam putaretur æmulari. Eius Exercitus Æmiliano Duce ad Cyzicum à Seuero susus, fugatusque, deinde apud Issicum sinum (vbi quondam debellatus erat Darius ab Alexandro Magno) insignis strages edita. Niger fuga dilapsus Antiochiam peruenit; qua capta ad Euphratem confugit; quem insecuti Seueriani in suburbano quodam latitantem Equites repererunt, & caput eius amputatum, piloque affixum Byzantium, quæ Nigri partes Vrbs secuta, à Seuerianis obsidebatur, miserunt, cruci propè Mœnia affigendum. Filij eius cum Matre in exilium acti, & paulò post occisi; omnesq; illius amici supplicio affecti.

C. PESCENNIVS NIGERIVS PONT. TR. POT. COS. II. P. P. IMP. dicitur à Syriacis Legionibus vinente adhuc Didio Iuliano.

COSS. Kal. Maij. Silius Messalla.

A.P.C. 946.  
Christi 193.

- Ar.* IMP. CAES. C. PESC. NIGER IVST. AVG. alius addit COS.  
BONAE SPEI. Spei Typus.  
MINER. VICTR. Figura Galeata stans, dextra Victoriolam, vt videtur tenens, quæ Figuræ aliæ siuè Imp. siuè Mineræ Lauream impositura videtur.  
VICTORIAE AVG. Victoria Lauream portendens.  
Spes stans, dextra Florem, sinistra Stalam leuans.  
Figura stans, dextra Cahstrum cum Frugibus, sinistra Spicas.  
IMP. CAES. C. PESC. NIGER IVST.  
\* BONAE SPEI. Spei Typus, dextra Florem trifidum, sinistra vestem leuans, Stolaque sinistro brachio pender. *Hulsus.*
- Ar.* IMP. CAES. C. PESC. NIGER. atij NIGER IVS. AVG.  
VICTORIAE AVG. Victoria gradiens, dextra Lauream, sinistra Palmam,  
Figura stans sinistra Cornucopiæ.

IMP.

- IMP. CAES. C. PESCEN. NIGERIVS AVG.  
 BONI EVENTVS. Figura Stolata stans, sinistra Ariftam, & Papauer, dextra Pateram cum Frugibus.  
 FORTVNAE REDVCI. Figura sedens, dextra Pateram, sinistra Cornucopiae.
- IMP. CAES. C. PESCEN. NIGER IVSTVS AVG. COS. II.  
 CERERI FRVGIFERAE. Figura stans, dextra Spicas, sinistra Hastam puram.  
 FELICITAS TEMPOR. Duo Cornucopiae.  
 MONETA AVG. Figura stans, dextra Bilancem, sinistra Cornucopiae.
- IMP. CAES. C. PESC. NIGERIVS AVG. COS. II.  
 CONCORDIA MILIT. Figura stans inter duo Signa Militaria.  
 MATRI DEVM. Cybele stans cum Leone, dextra Globum, sinistra mixa Columnae Hastam tenet.
- IMP. CAES. PESC. . . . . COS. II.  
 \* VICTOR. IVST. AVG. Victoria dextra Lauream, sinistra Palmam. *D. Joseph Magnanacca.*
- IMP. CAES. C. PESC. . . . . AVG. COS. . . . .  
 \* MARTI . . . . . Figura Galeata stans, dextra Hastam, sinistra Victoriolam. *Thesauri Theopoli.*
- IMP. CAES. C. PESC. NIGER IVST. AVG.  
 \* APOLLINI SANCTO. Figura nuda stans, dextra Cippo Columnae imposita Ramum tenet.  
*Vaill. Tom. 2. f. 99.*
- \* BONAE SPEI. Spei Typus. *Tristan. Tom. 2. f. 34.*  
 \* FORTVNAE REDVCI. Figura stans, dextra Temonem, sinistra Cornucopiae. *P. Minij.*  
 \* MINER. VICTR. Pallas Galeata, & Thoracata stans, dextra Hastam, sinistra Victoriolam, ante hanc Miles Hastatus sinistra, dextra Globum Palladi portigens. *Tristan. Tom. 2. f. 38.*
- IMP. CAES. PESC. NIGER IVSTI AVG.  
 \* FORTVNAE REDVCI. Figura stans capite tutullato, dextra Temonem, sinistra Cornucopiae.  
*Patin. Ind. fol. 274.*
- IMP. CAES. PESC. NIGER IVST. AVG.  
 \* INVICTO IMP. TROPHAE. Trophaeum erectum.  
*Nummus his quantivis pretij, & raritatis Schaffosy reperitur inter Cimelia Generosissimi D. Thobiae Holandi à Berau, ut monuit Eruditissimus I. C. Fæschius.*
- IMP. CAES. PESC. NIGER IVST. AVG.  
 \* VICTORIA AVG. Victoria stans, dextra Coronam, sinistra Palmam. *Patin. Ind. fol. 274.*  
 \* Victoria alata feminuda, dextra Sertum. *Patin. Thesaur.*
- \* VIRTVTI AVG. Miles stans, dextra Hastam, sinistra Clypeum. *Num. Faich.*
- IMP. CAES. PES. NIGER IVST.  
 \* BONI EVENTVS. Figura mul. stans, dextra Canistrum cum frugibus, sinistra Spicas. *Patin. Thes.*
- IMP. CAES. C. PESC. NIGER IVST. AV.  
 \* ROMAE AETERNAE. Roma sedens, dextra Victoriolam, sinistra Hastam. *Musai Dania.*
- IMP. CAES. C. PESC. . . . . IVST. AV.  
 \* VICTOR. IVST. COS. II. Victoria gradiens, dextra Lauream, sinistra Palmam. *Musai Dania.*
- \* FELICITAS TEMPORVM. Canistrum floribus, & fructibus plenum. *Vaillant. Tom. 2. f. 100.*  
 \* PIETATI AVG. Figura muliebris Stolata stans, dextra Pateram super Aram ignitam sustinet. *ibid.*  
 \* ROMAE AETERNAE. Figura muliebris Galeata sedens, dextra Victoriolam, sinistra Hastam, pro pedibus Clypeus. *ibidem.*
- \* VICTORIA. Victoria inscribens Clypeo Trophaeo appenso AVG. *Patin. Ind. f. 274.*  
 \* CONSECRATIO. Crescens Lunae circumdatus Stellis. *Vaillant. Tom. 2. f. 100.*  
*Consecraturum, & inter Diuos relatum Pescennium docet nos singularis, & eximius Nummus, quis vero Aug. sequentium illum consecrauerit ignotum certe est, silentibus ubiq. Historicis.*
- IMP. CAES. C. PESCEN. NIGER IVST. AVG.  
 ADVENTVS AVGVSTI S. C. Duae Figuræ Stolatae portigentes sibi mutuò dextras.  
 CAES. C. PESC. NIGER IVST. AVG.  
 \* BONAE SPEI. Spes gradiens, dextra Florem, sinistra vestem leuans, capite Calatho ornato,  
*Strada f. 80.*  
*Nummi Pescenny Latini ex Aere, rara quis in Terris, mihi certe nunquam sales videre contigit.*

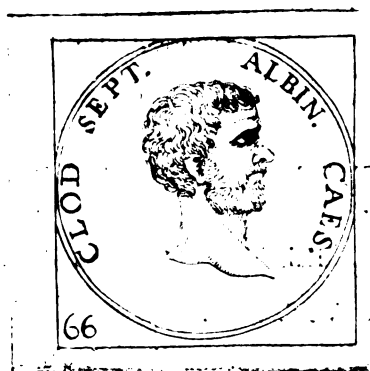

## DECIMVS CLODIVS SEPTIMVS ALBINVS.

Nobilis Romanus, statura procera, capillo renodi, & crispo, fronte lata, admirabili candore, voce muliebris ad sonum Eunuchorum, motu facili, iracundia graui, furore tristissimo, in luxuria varius, voracitatis maximæ. Cum Seuerus aduersus Pescennium Exercitum duceret, metuens ne Albinus, qui tum Exercitui Britannico præerat, cum Exercitu Romam veniret, cum Cæsarem prius, postea Imperij consortem fecit. Victo Pescennio, primùm insidijs est petitus; quibus detectis, manifestè contra cum Exercitum duxit, multisque prælijs vario Marte acerrimè pugnatum, vltimo prælio propè Lugdunum commisso, fuscæ tant Albinus Copiæ; ipse fauciatus à Militibus captus, semiuivus ad Seuerum ductus, cuius abscissum caput, pilo prius circumlatum, Romam missum, publico patibulo affixum est, corpus eius antè Prætorium ad satorum iacuit, laceratumque à canibus, & in profuentem coniectum.

D. CLO.



D. CLODIVS CEIONIVS SEPTIMIVS ALBINVS à Seneca Augusto CAESAR appellatur.

COSS. Kal. Iul. Actius. Prolius.

A.P.C. 946.  
Christi 193.

- Aut.* D. CLOD. SEPT. ALBIN. CAES. FORTVNAE REDVCI. Figura muliebris sedens, dextra Temonem, sinistra Cornucopiae. *Vaill. Tom. 2. f. 103.*
- Ar.* D. CLODIVS ALBINVS CAES. PROVID. AVG. COS. Figura muliebris, dextra Ramum, sinistra Hastam, ad pedes Globus.
- D. CLOD. SEPT. ALBIN. CAES. \* FORTVNAE REDVCI. Figura muliebris sedens, dextra Temonem, sinistra Cornucopiae. *Vaill. tom. 2. f. 103.*
- ROMAE AETERNAE. Roma sedens, dextra Victoriolam, sinistra Hastam, sub sede Clypeus.
- D. CLOD. SEPT. ALBINVS CAES. CONCORDIA MILITVM. Quatuor Signa Militaria.
- \* MINER. PACIF. Figura Palladis stans, sinistra Hastam. *P. Minij.*
- Ar.* D. CLODIVS SEPTIMIVS ALBINVS CAES. \* MINER. PACIFERAE. Minerua Galeata stans, dextra Ramum, sinistra Hastam, cum Scuto ad pedes. *Scheda Pedrusiana Maximi Moduli.*
- D. CLOD. SEPT. ALBINVS CAES. S. C. Pallas stans, dextra Ramum, sinistra Clypeum, & Hastam. \* Figura stans, dextra Caduceum, sinistra Tridentem. *Ex Tab. Mediceo Reuerendiss. Noris.*
- D. CLOD. SEPT. ALBIN. CAE. \* CONCORDIA AVGVST. Figura sedens, dextra Pateram, sinistra Cornucop. *Vaill. Tom. 2. f. 106.*
- D. CLODIVS SEPT. ALBINVS CAES. CONCORDIA S. C. Figura sedens, dextra Pateram, sinistra Cornucopiae. S. C. Figura Militaris stans, dextra Hastam cum Clypeo.
- D. CL. SEPT. ALBINVS CAES. \* FORTVNA REDVX S. C. Figura sedens, dextra Temonem, sinistra Cornucopiae. *ex meo restit.*
- D. CLOD. SEPT. ALBIN. CAES. \* FORTVNAE REDVCI S. C. Fortuna Reducis sedentis Typus. *Angellon. f. 229.*
- D. CL. SEPT. ALBIN. CAES. \* FORT. REDVCI S. C. Figura sedens, dextra Temonem, sinistra Cornucopiae. *Ind. Polatio.*
- ... CLODIVS SEPTIMIVS ALBINVS. \* MINERVA PACIFICA. Minerua Galeata stans, dextra Scutum, sinistra Ramum. *Musae Federis.*

CLODIVS ALBINVS CAES. COS. II.

COSS. Seneca Augustus II. Septim. Albin. Cos. II.

A.P.C. 947.  
Christi 194.

- Aut.* D. CLOD. SEPT. ALBIN. SAECVLO FRVGIFERO COS. II. Cybele inter duos Leones, & Sphinges.
- Ar.* D. CLOD. SEPT. ALBIN. CAES. COS. II. Esculapius cum Baculo, & Serpente.
- \* MINER. PACIF. COS. II. Pallas Galeata stans, dextra Ramum, sinistra Scutum, & Hastam. *M. N.*
- \* MINERVA PACIF. COS. II. Eodem Typo. *P. Minij.*
- \* SAEC. FRVGIF. COS. II. Figura feminuda capite Turrato stans, dextra Caduceum, sinistra Tridentem. *Paris. Tab. 1.*
- \* IOVIS VICTORIAE COS. II. Iupiter stans, dextra Victoriolam, sinistra Hastam puram, pro pedibus Aquila. *Vaill. Tom. 2. f. 103.*
- \* SAECVLO FEL. COS. II. Figura muliebris Stolata stans, dextra Caduceum, sinistra Ramum. *ibid.*
- \* S. P. Q. R. OB C. S. In Laurca. *ibidem.*
- \* VIRTVTI AVG. COS. II. Figura Militaris stans, dextra Parazonium, sinistra Hastam. *ibidem.*
- D. CL. SEPT. AL. \* FORT. REDVCI COS. II. Figura muliebris, dextra Temonem cum Globo, sinistra Cornucopiae. *Musae Dabla.*
- Ar.* D. CLOD. SEPT. ALBIN. CAES. \* CLEMENTIA AVG. COS. II. S. C. Figura Stolata stans, dextra Pateram, sinistra Hastam. *Num. Fesb.*
- \* COS. II. Esculapius cum Baculo, & Serpente. *M. N.*
- \* FELICITAS COS. II. S. C. Figura stans, dextra Caduceum, sinistra Hastam. *Ind. Polatio.*
- \* FELICITAS COS. II. S. C. Figura stans, dextra Caduceum, sinistra Cornucopiae, dextro pede Globum calcans. *Num. Arscot. tab. 52. n. 24.*
- MINERVA PACIF. COS. II. S. C. Minerua stans, dextra Ramum, sinistra Hastam cum Scuto.
- PAN. AS. COS. II. Figura Stolata, dextra Caduceum, sinistra Hastam.
- \* SAECVLO FECVNDOS COS. II. S. C. Mercurius capite Turrato stans nudus, dextra Caduceum, sinistra Tridentem. *Tristan. Tom. 2. fol. 45.*
- \* SAECVLO FRVGIFERO COS. II. Figura Stolata stans, dextra Caduceum, sinistra Cornucopiae. Mercurius radiatus stans, dextra Caduceum, sinistra Tridentem. *Ex Tristan. Tom. 2. fol. 42. restitutus.*
- Duo Equi decurrentes, quibus Victoria insidet.
- \* FORT. REDVCI COS. II. S. C. Figura muliebris sedens, dextra Temonem, sinistra Cornucopiae. *Vaill. Tom. 1. f. 107.*
- \* MINERVA PACIFERA COS. II. S. C. Ut superior. *Num. Arscot. tab. 52. n. 24.*
- \* PROVIDENTIA AVG. COS. II. S. C. Figura muliebris Stolata stans, dextra Radium, sinistra Cornucopiae, pro pedibus Pavo. *Vaillans. Tom. 1. f. 107.*

Xxx

RO.

- \* ROMÆ AETERNAE S. C. Roma Galeata insidens Scuto, dextra Victoriolam, sinistra Lauream.  
*Num. Arscot. tab. 52. n. 21.*  
 \* SPES AVG. COS. II. S. C. Spei gradientis Typus. *ibidem n. 18.*

D. CLOD. SEPTIMIVS ALBINVS CAES. AVGVSTVM *se dicit sumpta TR. P.*  
*Bellumque Severo Aug. movet, & primo vincit.*

COSS. L. Domitianus Dexter II. L. Valer. Messalla Thrasas Priscus.

.949.  
 Christi 196.

- Ar. IMP. CAES. D. CLOD. ALB. AVG.  
 AEQVITAS AVG. COS. II. Figura cum Balance, & Cornucopiae.  
 FELIC. AVG. COS. II.  
 FIDES AVG. COS. II. Figura Stolata stans, dextra duas Spicas, sinistra Pateram cum frugibus.  
 PAX AVG. COS. II. Pacis Typus.  
 SALVTI AVG. COS. II. Salus sedens.  
 \* Figura muliebris Stolata stans libat Serpentem. *Vaill. Tom. 2. f. 103.*  
 IMP. CAES. D. CLO. SEP. ALB. AVG.  
 \* AEQVITAS AVG. COS. II. Vt superior. *Patin. Thesaur.*  
 FIDES LEGION. COS. II. } Dux dextrae iunctae,  
 } Duo Signa Militaria, Aquila in medio.  
 \* } Figura muliebris stans inter duo Signa militaria, quae manu tenet.  
*Num. Arscot. tab. 52. n. 23.*  
 GEN. L. AVG. COS. II. Figura dextra Hastam, sinistra Cornucopiae.  
 PROVIDEN. AVG. COS. II. Prouidentiae Typus.  
 \* PROVIDENTIA AVG. COS. II. Figura stans, sinistra Hastam, dextra Bacillum, ad pedes Globum tenens. *Patin. Thesaur.*  
 \* PROVID. AVG. COS. II. Figura stans, sinistra Hastam. *P. Miny.*  
 \* VIRTVTI AVG. COS. II. Miles Galeatus stans, dextra Parazonium, sinistra Hastam. *Patin. Thes.*  
 IMP. CAES. D. CLOD. SEP. ALB. AVG.  
 APOLLINI. AVG. COS. II. Apollo, dextra Pateram, sinistra Lyram.  
 CLEMENTIA AVG. COS. II. Figura Stolata stans, dextra Pateram, sinistra Hastam.  
 FEL. AVG. COS. II. } Figura stans, dextra Ramum, sinistra Hastam.  
 } Figura stans, dextra Ramum, sinistra Cornucopiae.  
 FIDES AVG. COS. II. Figura stans, dextra Spicas declinans, sinistram attollens.  
 FIDES EXERCIT. Dux dextrae iunctae Caduceo medio.  
 PAX AVG. COS. II. Pacis Typus.  
 SPES AVG. COS. II. Spei Typus.  
 VICTORIA AVG. COS. II. Victoria. *Ad Victoriam de Severi Copijs reportatam hoc anno ab Albino referendus Nummus.*  
 IMP. CAE. D. CLO. SEP. ALB. AVG.  
 \* FORTVNA AVG. COS. II. Figura muliebris stans, dextra Temonem, cum Globo, sinistra Cornucopiae. *Musei Danic.*  
 IMP. CAES. D. ALBINVS COS. TR. P.  
 CONCORDIAE AVG. S. C. Dux Figurae iungentes dextras.  
 D. CLODIVS SEPTIMIVS ALBINVS AVG. Caput cum busto.  
 MINER. PACIF. COS. II. Minerva Galeata stans, dextra Ramum, sinistra Hastam, cum Scuto.  
*Strada f. 83.*

D. CLODIVS SEPTIMIVS ALBINVS COS. L. II. TR. P. II. IMP.

A.P.C. 950.  
 Christi 197.

COSS. Ap. Cl. Laceranus. M. Marius Titius Rufinus.  
 A. D. XI. Kal. Martias à Seneca vixit circa Lugdunum occisus est Albinus Aug.

- Ar. D. CLODIVS ALBINVS CAES.  
 P. M. TR. P. II. COS. II. Figura stans, dextra Ramum, sinistra Hastam cum Clypeo.  
 D. CLODIVS ALBINVS CAES.  
 P. M. TR. P. II. COS. II. S. C. Figura stans, dextra Ramum, sinistra Hastam cum Clypeo.



### L. SEPTIMIVS SEVERVS.

Vir fuit decorus, promissa barba, cano capite, & crispo, vultu venerando, canorus voce, bellicosus, liberalis, literatus, ac insignis Mathematicus, doctrina nimis cupidus, perfidus Afer. Iuliano interfecto, Romam armatus mirifico apparatu Ingredditur, amicos Iuliani neci dat, eos qui Pertinacem occiderant, morte multat, Praetorianos Vrbe

Vrbe eijcit : decreuit, & iuravit de non interficiendis Senatoribus, quod non præstitit; inde Pertinaci parentavit, & Nigro bellum intulit, contra cum Antiochia tunc degentem Exorcitum educit, eundem bis prælio victum, interficit: eo occiso Byzantium triennio-obfessum vastat, & agrum Perinthijs adiudicat, Interea Osthoenos, Adiabenos, & Arabas inuadit, Nisibin occupat. Inde nondum à bellis barbaricis respiranti; ciuile cum Albino coortum est. Is tum erat in Gallijs, quò Souerus quoque peruenit, ac prælio commisso circa Lugdunum, diu ambiguo Marte pugnatum, multis hinc inde cadentibus, tandem Albinus profigatus, & occisus, caput eius Romam missum, cruci affixum est. Tum Senatores, & Populum per literas perterriti, se M. F. & Commodi Fratrem appellans, inde Romam redit. Albini amicos crudeliter punit, bona eorum publicat, ætarium auget, Ludos Sæculares egit; cum antea maiorem Filium Cæsarem declarasset, participato cum eo Imperio. Cùm Parthos, Arabes, Adiabenosque vicisset, triumphum Filio concessit. Post bellum intulit Parthis Mesopotamiam infestantibus, cuius aduentu minimè expectato domum sunt reuersi; tamen Seleuciam, Babylonem, & Ctesiphontem occupat. Arabiam, & Armeniam peruagatus, Parthos superat. Postea venit in Palæstinam, & Pompeo parentavit in Ægypto, & clausit Monumentum Alexandri; reuersus Vrbe ouans ingreditur, & sæuit in Senatores, quorum plurimos neci dedit, vt Plautianum. Orta in Britannia dissensiono, ad eam sedandam cum ambobus Filijs expeditionem suscepit, sed maximè propter Filiorum intemperantiam, & Legiones otio affluentes, licet iam decrepuit, & articulari morbo vexatus, cùm sciret se inde non reuersurum: quòd & factum est; nam subactis Barbaris, senex tertio anno post, Eboraciconsumptus è vita decessit, Antequam moreretur, fertur hæc dixisse filijs: *Facite ut omnino inter vos, locupletate Milites, ceteros omnes contemnite.* Exinctus Rogo Impositus est, honestato Militum, & Filiorum decursione, Filij ignem accenderunt, ossa in vrna Romam perlata, & in Antoniano reposita sunt; ad eam vrnam paulò ante obitum dixerat, *Tu virum capies, quem totus Terrarum Orbis non cepit.* Vixit annos 65. menses 9. dies 18. Regnavit annis 17. mensibus octo diebus tribus. Vide *Dianem, & Herodianum*, qui de Seuro hæc pronunciat: *Seuerus genere Afer, vehemens homo negotijs gerendis, ac ferox, vitæ infuetus dura, & aspera, promptum excogitandis, acer exequendis rebus, Longè aliud in lingua promptum, quàm in animo reconditum gerebat.*

**L. SEPTIMIUS SEVERVS** Consularis, mortuo Pertinace ab Exercitibus Illyricianis, & Pannoniacis Imperator contra Pescennium Nigerium, & Iulianum dicitur A. D. Id. May, accepto AVG. nomine decessoris PERTINACIS cognomen adiungit. Et P. M. TR. P. PROCOS. IMP. II. A. D. Kal. Iulij occiso Iuliano à Senatu appellatur.

COSS, Q. Sosius Falco, C. Iulius Fructus Clarus,

A. P. C. 946.  
Christi 193.

**AN.** IMP. CAES. L. SEPT. SEV. PERT. AVG.

BONA SPES. Spei Typus.

LEG. IIII. FL. TR. P. COS. Duo Signa militaria Aquila Legionaria media,

LEG. VIII. AVG. TR. P. COS. Vt superiori Typo.

LEG. XIII. GEM. M. V. TR. P. COS. Vt superior.

VIRT. AVG. TR. P. COS. Figura militaris stans, dextra Victoriolam, sinistra Hastam,

IMP. CAES. L. SEPT. SEV. PERT. AVG. COS. I.

BONI EVENTVS. Figura stans, dextra Pateram, sinistra Spicas,

BONA SPES. alius BONAE SPEI. Spei Typus,

FELICITAS TEMPOR. Duo Cornucopiae Spica intermedia,

LEG. XIII. GEM. M. V. TR. P. COS. Duo Signa militaria Aquila Legionaria media.

*Scriptis ex Nicolao Vignano: Eruditissimus Occo, hoc Nummo fortè designari Legionem illam, qua in Exercitu Pannonico Pertinacis memoria retinentissima prima Seuerum Imp. salutauit, eamque hoc Nummo gratitudinis, atque honoris prerogatiuam habuisse. Sed huic tamquam Virorum, cum plures alias Legionis descriptas videam Nummis signatis hoc anno, hanc vnam ex Legionibus, qua Seuro Imp. deseruerunt credo, illam vero qua prima Pertinacem Imp. salutauit fuisse affirmare non audeo.*

VICTOR IVSTA. Victoria, dextra Lauricam, sinistra Palmam super humerum portensam.

Fortè per allusionem ad Pescennium, qui se IVSTVM cognominabat. Reuerendiss. Notis.

\* IOVI VICTORI. Caput Iouis Ammonis directè fronte, *Vall. tom. 2. f. 107.*

\* LAETITIA TEMPORVM. Nauis, & Currus, plurimæque circum circa Animalia. *ibidem,*

\* LEG. I. MIN. TR. P. COS. Duo Signa militaria Aquila Legionaria intermedia. *ibidem,*

**AP.** L. SEPT. SEV. PERT. alij AVG.

CONCORDIA AVGVSTORVM, Seueri, & Iulie facies aduersæ.

INVICTO IMP. *Golz. mo.*

VOTA PVBLICA, Sacrificium cum sex Figuris,

L. SEPT. SEV. PERT. AVG.

APOLLO CVSTOS.

**MA.** EXPEDITIO AVG. EX S. C. Tria Signa militaria.

*Hoc Nummo testatum voluit Seuerus eisdem expeditionem contra Iulianum à Senatu hostem iudicatum S. C. processisse, vt iustam causam Belli suscipiendæ, scilicet S. C. habere videretur.*

INVICTO IMP. TROPHAEA, Trophæum. Post Iulianum occisum, Præterianosque, qui Pertinacem occiderant exauferatos, iurè inuicta Imp. Trophæa decerni, ponique debere.

MARTI VICTORI. Mars gradibus, dextra Hastam, sinistra spolia.

IMP. CAES. L. SEP. SEV. PERT. AVG.

LITAL. Duo Signa militaria in medio Aquila, & infra TR. P. COS. in alijs DES. II.

L. SEP. SEV. PERT. AVG. COS.

SAECVLI FELICITAS. Luna crescens cum septem Stellis,

SEVERVS PIVS AVG.

INVICTO IMP, Trophæum,

Figura mul. stans capite Probosci de ornato, Leonem inter pedes tenens, *P. Minij.*

\* AFRICA. | Figura Stolata stans, sinistra ducens Leonem fune alligatum.

\* | Figura sedens, vt in Hadriano. *T. bes. Theopol.*

*Africa gratulatur Seuro Imp, eiusdem alumnus (Lepsius enim erat) hic cum Leonibus, & capite*

- capite Proboscide Elephantis ornato pingitur, ut proprium Africa symbolum, cum in ea plura huius generis Animalia reperiantur.*
- ANNONA AETERNA. Figura sedens, dextra fructus porrigenz, sinistra Hastam puram tenens.
- BONI EVENTVS. Vt superiores.
- CONCORDIA MILIT. Figura stans in medio sex Signorum militarium.
- DIS AVSPICIBVS. *Golzins 3.*
- FORTVNA REDVX. Fortunæ Reducis Typus.
- LIBERALITAS AVG. I. Figura stans, dextra Congium, sinistra Cornucopiz.
- VOTA SVSCEPTA X. *Reuerendissimus Noris de Vos. X. fol. 90.*
- SEV. PERT. AVG.
- LIBERO PATRI. ¶ Figura nuda stans, sinistra Hastam cum Panthera.  
Hercules Tyrsum tenens, cum Panthera.
- L. SEPT. SEVERVS PIVS AVG.
- IOVI IMPERATORI. Fulmen Iouis alatum.
- IMP. CAE. L. SEP. SEV. PERT.
- \* VICT. AVG. TR. P. COS. Victoria gradicens, dextra Lauream, sinistra Palmam. *M. N.*
- IMP. CAES. L. SEP. SEV. PERT. AVG.
- \* VIRT. AVG. TR. P. COS. Figura militaris Galeata stans, dextra Victoriolam, sinistra Hastam. *M. N.*
- LEG. VIII. AVG. TR. P. COS. Duo Signa militaria, in quorum medio Aquila Legionaria.
- IMP. CAESAR SEV. PERT. AVG.
- \* LEG. III. FL. TR. P. COS. Duo Signa Legionaria, Aquila intermedia. *Thef. Theopol.*
- IMP. CAES. L. SEPT. SEV. PERT. AVG. COS. I.
- LEG. XIII. GEM. M. V. TR. P. COS. Duo Signa militaria, Aquila Legionaria media.
- \* LEG. I. MIN. TR. P. COS. Duo Signa militaria, Aquila Legionaria media. *Vaill. tom. 2. f. 107.*
- \* LEG. II. ADIVT. TR. P. COS. Vt superior. *ibidem.*
- \* LEG. III. ITAL. TR. P. COS. Vt superior. *ibidem.*
- \* LEG. III. FL. Idem Typus. *ibidem.*
- \* LEG. V. MAC. TR. P. COS. Vt superior. *ibidem.*
- \* LEG. XXII. TR. P. COS. Idem Typus. *idem fol. 108.*
- \* LEG. ITAL. TR. P. COS. Idem Typus. *Num. Fesch.*
- L. SEPT. SEV. PERT. PIVS AVG.
- \* PVDICITIA. Pudicitiae sedentis Typus Peplo velans faciem. *M. N.*
- SEV. PERT. AVG.
- TR. P. COS. Victoria, dextra Lauream, sinistra Palmam super humerum portensam.
- IMP. CAES. L. SEPT. SEV. PERT. AVG.
- \* LEG. XIII. GEM. M. V. TR. P. COS. S. C. Duo Signa Cohortium Aquila Legionaria media. *M. N.*
- LIBERAL. AVG. TR. P. COS. S. C. Figura stans, dextra Tesseram, sinistra Cornucopiz. *M. N.*
- VICT. AVG. TR. P. COS. S. C. Victoria dextra Lauream, sinistra Palmam super humerum portensam. *M. N.*
- Imp. sedet in substructione laureatus, dextra Cornucopiz accipit ab alia Figura, quae sinistra Tesseram tenet, post Imp. stae Figura militaris, sinistra Parazonium, alia vero Figura Scalas ascendit, Congiarium receptura. *Angell. f. 243. n. 4.*
- L. SEPT. SEV. AVG. P. M. TR. P.
- SAECVLI FELICITAS S. C. Figura stans Stolata, dextra Caduceum, sinistra Cornucopiz.
- L. SEV. PERT. AVG. IMP.
- FORTVNAE REDVCI S. C. Fortuna sedens, dextra tangens Temonem, sinistra Cornucopiz.
- Ad reditum Severi, siue ad primum Severi. Aduentum Roma post Iulianum estisus.*
- IMP. CAE. L. SEP. SEV. PERT. AVG.
- LIBERAL. AVG. ... COS. S. C. Quatuor Figure stantes in substructione, & vna scalas ascendens.
- \* LIBERALITAS AVG. COS. S. C. Imp. in substructione pro Congiario, cum alia Figura, & Liberalitate cum Tessera, & Figura scalas ascendente. *Ind. Polatio.*
- Omnes hi Nummi Liberalitatis, quibus COS. I. inscribitur Severus pertinent ad donatum, quod primo anno Imperij Severus Militibus dedit, ex Spartiano cap. 7. Reuerendissimus Noris.*
- L. SEPT. SEV. PERT. AVG. IMP.
- \* ROMAE AETERNAE S. C. Figura Galeata insidens Scuto dextra Palladium. *Angell. f. 34. n. 4.*
- L. SEPT. SEV. PERT. AVG. IMP. II.
- \* . . . . S. C. Tres Monetae cum Bilancibus, & Cornucopiz. *Ind. Pellegrini Ascany.*
- IMP. CAES. L. SEPT. SEV. PERT. IMP. II.
- \* VIRT. AVG. TR. P. COS. Figura Militaris Galeata, dextra Victoriolam, sinistra Hastam. *M. N.*
- L. SEPT. SEV. PERT. AVG. IMP. III.
- \* PROVIDENTIA AVG. Providentiae stantis Typus. *M. N.*
- \* VIRT. AVG. TR. P. COS. P. P. S. C. Vt superior. *M. N.*
- \* ANNONA AVGVSTI CERES S. C. Figura muliebris, sinistra Cornucopiz stat coram Figura muliebris velata sedente, dextra Pateram super Aram ignitam, sinistra Thaedam, dimidia Naui intermedia. *Vaill. Tom. 1. f. 109.*
- ANTONINI NEP. *Spanhem. f. 775.*
- \* FIDEI LEG. TR. P. COS. S. C. Figura muliebris stans, dextra Victoriolam, sinistra Signum Militare. *Vaill. Tom. 1. f. 112.*
- \* IVLIA PIA FELIX. Caput Iuliz. *Vaill. Tom. 1. f. 111.*
- \* LIBERALITAS AVGVSTI S. C. Imp. in substructione sedet, hinc Liberalitas, hinc Figura Militaris stans, alia in imo, *Vaill. Tom. 1. f. 109.*

SEVERVS TR. P. I. II. COS. II. IMP. III. IIII.

COSS. *Seuerus Aug. II. Clodius Albinus Caf. II.*

A.V.C. 947.  
Christi 194.

*Duo Pescennij Exercitus victi: Pescennius cum tertio Exercitu victus, & occisus.*

- Ar.* IMP. CAE. L. SEPT. SEV. *alij* IMP. II.  
P. M. TR. P. II. COS. II. P. P. Figura Militaris stans, dextra Hastam, sinistra Clypeum.
- IMP. CAES. L. SEP. SEV. AVG. COS. II.  
BONA SPES. Spei Typus.  
INVICTO IMP. Trophæum.  
LIBERAL. AVG. Figura stans, dextra Tesseram, sinistra Cornucopiæ.
- L. SEPT. SEV. PERT. AVG. IMP. II. *alij* III.  
P. M. TR. P. II. COS. II. P. P. DIS AVSPICI.  
P. M. TR. P. II. COS. II. P. P.
- IMP. CAE. L. SEP. SEV. PERT. AVG. COS. II. *in alijs* CAES.  
BONA SPES. Spei Typus.  
BONI EVENTVS. Figura Stolata stans, dextra Pateram cum Frugibus, sinistra Spicas, & Papauer.  
FELICITAS TEMPORVM. Duo Cornucopiæ, Spica media.
- \* INVICTO IMP. Trophæum. *Num. Fasc.*  
MONET. AVG. Moneta stans, dextra Bilancem, sinistra Cornucopiæ,  
S. P. Q. R. OPTIMO PRINCIPI. Figura Equestris.  
VICT. AVG. Victoria gradiens, dextra Lauream, sinistra Palmam.
- L. SEPT. SEV. PERT. AVG. COS. II. *alij* IMP. CAES.  
CERES FRVG. Figura stans, dextra Spicas deorsum tendens, sinistra Hastam.  
COS. II. P. P. Figura Galeata stans, dextra Hastam, sinistra Clypeum.  
INVICTO IMP. Trophæum.  
Miles Galeatus, dextra Pilum, sinistra Scipionem Militarem.
- \* VIRTVTI AVG. Figura Militaris Galeata, sinistra Pilum, dextra Lauream imponit Imperatori  
L. dextra elata, sinistra Pilum tenenti. *Oysel. tab. 65. n. 6.*
- IMP. C. L. SEP. SEVER. AVG. COS. II.  
BONA SPES. Spei Typus.
- \* AEQVITAS AVG. Imp. Laureatus, & Togatus sedens, sinistra Hastam gerit, ex aduerso Iustitia  
stans, cum Balance, & Cornucopiæ. *Vail. Tom. 2. f. 104.*
- \* FELICITAS PVBLICA. Duo Cornucopiæ Frugibus plena, in quorum medio Spicæ. *Num. Ar-*  
*cor. tab. 53. n. 8.*
- Ar.* L. SEPTIMIVS SEVERVS PERTINAX AVG. IMP. III. Caput cum busto.  
\* PONT. MAX. TR. POT. COS. II. P. P. FIDEI MILIT. Imp. in substructione dextra elata  
alloquitur Milites infra stantes, cum Signis, Labaro, Aquilis, à tergo Imperatoris in eadem sub-  
structione duæ Figuræ Paludatæ Iuueniles, fortè Caracallæ, & Getæ. *Sirada f. 84.*
- L. SEPT. SEV. PERT. AVG. IMP. III.  
\* AFRICA S. C. Figura stans capite Proboscide ornato, ad pedes Leo. *Ind. Cauatora.*  
\* DIS AVSPICIB. TR. P. II. COS. II. P. P. S. C. Hercules cum Claua, & exuuijs Leonis, &  
Bacchus dextra Vas, sinistra Hastam, nudi stantes, in quorum medio Tigris. *Patin. Thesaur.*  
MARS PATER S. C. Mars Gradius.  
MONETA AVG. S. C. Tres Monetæ stantes cum Bilancibus.
- L. SEPT. SEV. PERT. AVG. IMP. III.  
\* VICT. AVG. TR. P. II. COS. II. P. P. S. C. Victoria gradiens, dextra Sertum, sinistra Pal-  
mam. *M. N.*  
\* VIRT. AVG. TR. P. II. COS. II. P. P. S. C. Figura Militaris Galeata stans, dextra Victoriolam,  
sinistra Hastam. *M. N.*
- SEVERVS AVG.  
COS. II. P. P. S. C. Figura Stolata, dextra Caduceum, sinistra Cornucopiæ.  
L. Figura Galeata, dextra Hastam, sinistra Clypeum.
- \* P. M. TR. P. II. COS. II. P. P. S. C. Pallas stans, dextra Hastam, sinistra Scutum. *Ind. Polatio.*  
\* P. M. TR. P. COS. . . . . S. C. Mars gradiens, dextra Hastam, sinistra Trophæum. *Musæi*  
*Leopardi.*

SEVERVS TR. P. II. III. COS. II. IMP. IIII. V.

COSS. *Scapula Tertullus. Tinoius Clemens.*

A.V.C. 948.  
Christi 195.

*Expeditio Seueri in Osdrohenos, in Arabes, & Adiabenos. Plures Vrbes capta, inter quas Nisibis.*

- Ar.* L. SEP. SEV. PERT. AVG. IMP. IIII.  
P. M. TR. P. II. COS. II. P. P. Iupiter sedens, dextra Victoriolam, sinistra Hastam.  
VOTA PVBLICA. Figura sacrificans.
- \* VOTA PVBLICA. Imp. Togatus coram Ara sacrificans, & Victoria, quæ illi dextra porrigit Ser-  
tum, adstantibus alijs Sacrificij ministris. *Ex Thes. Mauroceno I. C. Bon.*
- Ar.* L. SEPT. SEV. PERT. AVG. IMP. IIII.  
APOLLINI AVGVSTO. Figura stans, dextra Pateram, sinistra Lynam.  
GENIO P. R. Deus Genius seminudus stans, dextra Pateram super Aram portendens, sinistra Cor-  
nucopiæ. *M. N.*  
\* MARS PACATOR. Mars nudus Galeatus stans, sinistra Hastam, dextra ramû Oleæ. *Musæi Dania.*  
VICT. AVG. TR. P. II. COS. II. Figura Militaris stans, dextra Victoriolam, sinistra Hastam.  
*Ad aliquam Victoriâ à Seueri Ducibus contra Arabes reportatam hoc anno referendus Numus.*  
L. SEPT.  
Yyy

- L. SEPT. SEVER. PERT. IMP. V.  
P. M. TR. P. III. COS. II. Figura Militaris stans, dextra Hastam, sinistra Clypeum.  
P. M. TR. P. COS. II. P. P. Figura nuda Corona radiata, dextra Flagrum, sinistra Pateram.
- L. SEPT. SEV. PERT. AVG.  
TR. P. III. IMP. V. COS. II. Figura muliebris humi sedens.
- L. SEPT. SEV. PERT. AVG. IMP. V.  
P. M. TR. P. III. COS. II. P. P. ¶ Mars Gradius.  
\* ¶ Pallas stans, dextra Hastam, sinistra Clypeum. *M. N.*
- VE.* L. SEP. SEV. PERT. AVG. IMP. IIII.  
AFRICA S. C. Figura stans capite Elephantis Proboscide ornato, ad pedes Leo.  
\* ANNONA AVG. COS. II. P. P. S. C. Figura stans, cum Spicis super Panario, Spicis, & Papaueribus repleto, sinistra Cornucopiz. *M. N.*  
APOLLINÆ AVGVSTO S. C. Figura stans dextra Pateram, sinistra Lyram.  
\* DIS AVSPICIBVS TR. P. II. COS. II. P. P. Hercules nudus stans cum Claua, & Leonis exuijs, cui ablanditur Canis, propè cum Bacchus nudus, dextra Cantharum, sinistra Hastam, cum Tyrso. *Tristan. Tom. 2. f. 62.*  
\* MONETA AVG. COS. II. P. P. S. C. Tres Monetæ stantes, cum Bilancibus, & Cornucopijs. *M. N.*  
\* DIS AVSPICIBVS TR. P. II. COS. II. S. C. Eodem Typo, *Ex Thes. Med. Reuerendiss. Noris.*
- L. SEPT. SEVER. PERT. IMP. V.  
P. M. TR. P. COS. II. P. P. S. C. ¶ Jupiter cum Aquila, dextra Victoriolam, sinistra Hastam.  
¶ Figura stans, dextra Globum, sinistra Cornucopiz.  
..... IMP. P. M. TR. P. III. COS. II. P. P. S. C. Imp. stans, cui Victoria Lauream imponit, dextra Victoriolam.
- L. SEPT. SEV. PERT. AVG. IMP. IIII. *alij V.*  
\* FORTVNAE REDVCI S. C. Fortuna stans, dextra Temonem, sinistra Cornucopiz. *Ind. Cauotort.*  
\* ¶ Victoria gradiens, dextra Lauream, sinistra Palmam. *Ind. Polatio.*  
P. M. TR. P. III. \* ¶ Fortuna stans cum Temone, Rota, Cornucopiz. *Ind. Cauotorta.*  
COS. II. P. P. \* ¶ Minerva Galeata stans, dextra Hastam per transversum, sinistra Clypeo tecta. S. C. *M. N.*  
\* ¶ Mars Gradius, dextra Hastam, sinistra Spolia. *Ind. Cauotorta.*  
\* ¶ Mars stans, dextra Hastam, sinistra Scutum, ad pedes Thorax. *Ind. Polatio.*
- L. SEPT. SEV. PERT. AVG. IMP. V.  
SAECVLI FELICITAS S. C. Figura Stolata stans, sinistra Cornucopiz, dextra Frumentum distribuens quinque Puerculis.  
VIRTVTI AVG. S. C. Victoria coronans Imperatorem, dextra Trophæum tenentem.
- L. SEPTIMIVS SEVERVS PERTINAX AVG. IMP.  
VICT. AVG. TR. P. III. COS. II. P. P. S. C. Victoria gradiens, dextra Lauream, sinistra Cornucop.  
VICT. AVG. P. M. TR. P. III. COS. II. P. P. S. C. Victoria gradiens, dextra Sertum, sinistra Palmam.
- SEVERVS PIVS AVG.  
\* P. M. TR. P. III. COS. .... S. C. Jupiter stans, dextra Victoriolam, laeva Hastam, ad pedes Aquila. *Ind. Cauotorta.*
- \* \* DIS AVSPICIBVS TR. P. III. COS. II. P. P. S. C. Bacchus, & Hercules stantes, hic cum Claua, & spolijs Leonis, ille cum Cantharo, & Hyena pro pedibus. *Vaill. Tom. 1. f. 112.*

## SEVERVS TR. P. III. IV. COS. II. IMP. VI. VII. VIII.

COSS. C. Domitius Dexter. L. Valerius Messalla Thrasas Priscus.

A. V. C. 949.  
Christi 196.

*Parthicus Arabicus. & Parthicus Adiabenicus dicitur, ob vastatam Arabiam, Parthosque, & Adiabenas vielos anno superiori. Bellum in Albinum decretum. Donacium Adilibus hac causa datum. Byzantium capta. Seuerus Romam redit, & hinc contra Albinum mouens in itinere circa Viminacium Casarem appellat, Filium maiorem apposito M. Aurel. Antonini nomine.*

- Ar.* IMP. CAE. L. SEP. SEV. PERT. AVG. COS. II. *in alijs CAES.*  
¶ Fortuna Stolata stans, dextra Palmam, sinistra Cornucopiz.  
FORTVN. REDVC. ¶ Fortuna stans, dextra Temonem, sinistra Cornucopiz.  
\* ¶ Fortunæ Reducis sedentis Typus. *M. N.*
- L. SEPT. SEV. PERT. AVG. IMP. VI.  
FELICITAS TEMPORVM. Nauis Prætoria expansis velis, & in Mari duo Pisces. *Ex Tristan. Tom. 2. f. 66.*
- L. SEPT. SEV. PERT. AVG. IMP. VI. *alij VII.*  
\* MONET. AVG. Figura stans, dextra Bilancem, sinistra Cornucopiz. *Num. Fascb.*  
\* ¶ Figura stans, dextra Temonem, quo Orbem mouet, sinistra Cornucopiz. *M. N.*  
P. M. TR. P. III. COS. II. P. P. ¶ Figura nuda radiata, dextram eleuans, sinistra flagrum.  
PARTH. ARAB. PART. ADIAB. COS. II. P. P. Duæ Figuræ alligatæ Trophæo humi sedentes.  
PARTH. ARAB. PARTH. ADIAB. COS. II. P. P. Duæ Figuræ captiuz Trophæo alligatæ.  
VIRTVTI AVG. Imp. stans, dextra Victoriolam, cuius capiti Victoria Sertum imponit.
- IMP. CAE. L. SEP. SEV. PERT. AVG.  
TR. P. IIII. IMP. VI. COS. II. Figura mil. Galeata stans, dextra Hastam, sinistra Clypeum.
- SEVERVS PIVS AVG.  
\* ADVENTVS AVG. Imp. Eques præcunte milite. *Thes. Theopol.*  
*Reditus Seueri ex Asia, ut in Gallias contra Albinum duceret eius testis Nummus.*  
IMP. VI. COS. II. P. P. Figura stolata sedens, dextra Victoriolam, sinistra Hastam.
- L. SEPTIMIVS SEVERVS PERTINAX AVG. IMP. VII.  
¶ Duo Captiui aduersi reuinctis post tergum manibus Clypeis insidentes.  
¶ Victoria stans, dextra Lauream, sinistra Trophæum.
- L. SEPT.

L. SEPT. SEVER. PERT. AVG. IMP. VIII.

\* MARS PATER. Mars gradiens, dextra Hastam, sinistra Trophæum, *M. N.*

L. SEPT. SEV. PERT. AVG. IMP. VIII.

\* MIN. PARTH. Pallas dextra Scutum, sinistra Hastam, *Num. Fascb.*

\* ADVENTVS AVG. Imp. Eques. *Paill. tom. 3. f. 104.*

\* P. M. TR. P. III. COS. II. P. P. Figura sedens, dextra ramum Olæ, sinistra Hastam. *P. Minij.*  
 VICT. PARTHICA, Victoria gradiens, dextra Lauream, sinistra Trophæum, ad pedes Captivus  
*sedens. Oysel. tab. 20. n. 10.*

VIC. PARTHICA, Victoria gradiens, dextra Lauream, sinistra Palmam, ad pedes Captivus. *P. Minij.*

L. SEPT. SEV. PERTINAX AVG. IMP. VII.

PAR. ARAB. ADIAB. COS. II. P. P. Victoria stans, dextra Lauream, sinistra Trophæum.

VOTA PVBLICA. Figura sacrificans.

L. SEPT. SEV. PERT. AVG. IMP. VI.

\* PART. ARAB. PART. ADIAB. COS. II. P. P. S. C. Duo Captivi reuinctis post tergum manibus ad Trophæum sedentes. *M. N.*

\* PARTI. ARAB. ET ADIAB. COS. II. P. P. S. C. Ut superior, *Ind. Pellegrini Ascanij.*

L. SEPT. SEV. PERT. AVG. IMP. VI.

\* Imp. dextra Victoriolam, sinistra Hastam puram, coronatur à militari Figura, sinistra Parazonium tenente. *M. N.*

DIVI M. PII F. TR. P. III. COS. II. P. P. S. C.

l Roma Clypeo insidens, dextra Victoriolam, sinistra Hastam. *M. N.*

MARTI . . . . . S. C. Figura militaris gradiens, dextra Spolia, sinistra Hastam.

PART. ARAB. PART. ADIAB. COS. II. P. P. S. C. Duæ Figuræ captivæ Trophæo alligatæ.

Figura muliebris Stolata stans, dextra Caduceum, sinistra Cornucopiæ.

P. M. TR. P. III. COS. II. P. P. S. C. \*

Mars ferè nudus Galeatus, dextra Hastam, & Arma, sinistra Scutum. *Ind. Cauortia.*

l Roma insidens Clypeo, in quo Lupa, dextra Victoriolam, sinistra Hastam. *ibidem.*

ROMAE AETERNAE S. C. l Roma Triumphans,

\* l Roma insidens spolijs, dextra Victoriolam, sinistra Hastam, *M. N.*

SAECVLI FELICITAS S. C. Figura stans, dextra Ramum, sinistra Cornucopiæ.

TR. P. III. COS. II. S. C. Roma insidens Clypeo cum Victotiola.

\* VIRTVTI AVG. S. C. Imp. armatus Hastam, & Victoriolam dextra, sinistra Parazonium, ad pedes Galeam à Victoria à tergo Coronatur. *Musai Leopardi.*

\* P. M. TR. P. III. COS. II. S. C. Figura nuda Galeata, dextra Hastam, sinistra Clypeum, humi fixum tenens, ad latus Thorax. *M. N.*

P. M. TR. P. III. COS. II. P. P. S. C. \*

Jupiter nudus, dextra Victoriolam, sinistra Hastam, ad pedes Aquila. *M. N.*

\* Figura stans, dextra Pateram super Aram portendens, sinistra Cornucopiæ. *M. N.*

L. SEPT. SEV. PERTINAX AVG. IMP. VII.

ROMA RESVRGENS S. C. Imp. dextram porrigens Romæ in genua procumbenti.

SEV. PERT. AVG.

\* P. M. TR. P. III. S. C. Victoria gradiens, dextra Lauream. *Ind. Cauortia.*

L. SEPTIMIVS SEVERVS PERTINAX AVG. IMP. VII.

\* DIVI M. PII F. P. M. TR. P. III. COS. II. Mars stans, cum Hasta, Scuto, & Thorace, *Musai Federiciani.*

DIVI M. PII F. P. M. TR. P. III. COS. II. P. P. S. C.

l Figura militaris, dextra Scutum,  
 l Figura stans, dextra Temonem, sinistra Cornucopiæ,  
 l Figura stans, dextra Caduceum, sinistra Cornucopiæ, ad pedes Proca Navis. *Ind. Polatio.*  
 l Figura militaris imponens Lauream Imperatori Victoriæ tenenti.

\* S. C. Figura stans, dextra Caduceum, sinistra Cornucopiæ, *Num. Fascb.*

SEVERVS TR. P. IV. V. COS. II. IMP. IX. X.

COSS. *Ap. Cl. Lateranus. M. Marius Titius Rufinus,*

*Byzantio expugnata, & Albino in Gallijs victo XII. Kal. Martij, Severus continuo Romam redit,*

*A.P.C. 950. Christi 197.*

L. SEP. SEV. PERTINAX AVG. IMP. VII.

IOVI CONSERVATORI. Iupiter stans, sinistra Scipionem, dextra Fulmen porrigit Imperatori dextra Ramum tenenti,

P. M. TR. P. V. COS. II. P. P. l Fortuna Redux.

\* l Figura nuda stans sacrificans. *P. Minij.*

TR. P. V. COS. II. P. P. Mars nudus gradiens, dextra Hastam, sinistra Spolia.

L. SEPT. SEV. PERT. AVG. IMP. VIII.

P. M. TR. P. V. COS. II. P. P. Figura sedens, dextra ramum Lauri, sinistra Hastam.

L. SEP. SEV. PERT. AVG. IMP. VIII. *aliq IX. aliq X. aliq SEPT.*

ADVENTVI AVG. FELICISSIMO. Figura Equestris habitu Pacificatoris.

*Referendus ad reditum Severi ex Gallia, post devictum Albinum statim secutum, ex Spartiano.*

FORTVNA REDVC. Fortuna Stolata stans, dextra ramum Palmæ, sinistra Cornucopiæ.

FORTVNA PERPETVA AVG. Fortuna, dextra Temonem, sinistra Cornucopiæ.

PROVIDENTIA AVG. Figura Stolata stans, dextram portendens super Globum, sinistra Hastam.

L. SEP.



L. SEP. SEV. PERT. AVG. IMP. VIII.  
HERCVLI DEFENS. Hercules dextra Clauam, sinistra Arcum.

\* MARS PACATOR. Figura Galeata seminuda, dextra Ramum, læua Hastam. *Vaill. Tom. 2. f. 108.*

*E.* L. SEPT. SEV. PERT. AVG. IMP. VIII.

\* ADVENTVI AVG. FELICISSIMO S. C. Imp. Eques habitu Pacificatoris, Equum deducente Milite. *M. N.*

\* FORTVNAE REDVCI S. C. Fortunæ Reducis sedentis Typus. *M. N.*

L. SEP. SEV. PERT. AVG. IMP. IX. *alij X.*

ADVENTVI AVG. FELICISSIMO S. C. Figura Equestris habitu Pacificatoris.

\* HERCVLI DEFENS. S. C. Hercules nudus, dextra Clauam, sinistra Arcum cum Leonis exuijs. *Tristart. Tom. 2. f. 72.*

SEVERVS AVG.

TR. P. V. IMP. VII. COS. II. Figura stans inter quatuor Signa Militaria.

\* ADVENT. AVG. FELICISSIMO S. C. Vt superior. *Ind. Polario.*

\* AEQVITATI PVBLICAE S. C. Tres Monetæ stantes, dextris Bilances, sinistris Cornucopiæ. *Dyscl. tab. 62. n. 12.*

\* S. C. . . . . Imp. Eques dextra Hastam, alijs literis exesis. *Ind. Polario.*

\* Vulcanus Ioui fulmina aptans, antè hos Minerua stans. *Spanhem. f. 395.*

SEVERVS TR. P. V. VI COS. II. IMP. IX. X.

COSS. T. Aterius Saturninus, C. Annus Trebonianus Gallus.

*A. V. C. 951.  
Christi 198.*

*Seuerus Romæ moratur, ubi TR. P. cum AVGVSTI Titulo donat ANTONINVM Casarem eius Filium maiorem ante Kal. Aprilis, cum Nonis Martij CÆSAREM dixisset GETAM Filium minorem.*

*Aur.* L. SEPT. SEV. PERT. AVG. IMP. IX. *alij X.*

AETERNITAS IMPERII. Capita Seueri, & Caracallæ aduersa.

IVLIA AVGVSTA. Caput Iuliæ Domnæ.

SEVERVS PIVS AVG.

\* PROVIDENTIA. Caput Medusæ Serpentibus cinctum. *Sequin. f. 140. ubi Nummus illustratur.*

*Ar.* SEVERVS PIVS AVG.

AETERNIT. IMPER. Caput Caracallæ laur. respiciens caput Getæ absquæ Laurea.

FELICITAS AVGG. Figura Stolata stans, dextra Caduceum, sinistra Cornucopiæ.

\* PROVIDENTIA. Caput Medusæ Serpentibus cinctum. *Patin. Thesaur.*

VIRTVS AVGVSTOR. Figura insidens spolijs, dextra Victoriolam.

\* LAETITIA AVGG. Figura muliebris stans, dextra Crumenam, sinistra Temonem Globo imponens. *Musei Davia.*

L. SEP. SEV. PERT. AVG. IMP. IX. *alij X.*

INVICTO . . . . . PHE. Trophæum cum duobus Pugionibus, & Hasta.

MVNIFICENTIA AVG. Elephas.

P. M. TR. P. VI. COS. II. P. P. Hercules nudus stans, Leonis exuijs indutus, dextra Ramum, sinistra Clauam.

L. SEP. SEV. PERT. AVG. P. M. IMP. X.

SALVTI AVGG. Salus sedens dextra Pateram.

L. SEP. SEV. PERT. AVG. IMP. *forte X.*

ARAB. ADQVIS. COS. II. P. P. Victoria stans, dextra Lauream, sinistra Trophæum.

Victoria gradiens, dextra Lauream, sinistra Palmam.

L. SEPT. SEV. PERT. *alij AVG.*

M. ANTON. AVGVSTI S. C. Duæ Figuræ Stolatæ assistentes Aræ, sacrificantium ritu.

\* ANTONINVS PIVS AVG. Caput Caracallæ. *Vaill. Tom. 2. f. 104.*

\* L. SEPTIMIVS GETA CAES. Caput Getæ. *ibidem f. 108.*

*E.* SEVERVS PIVS AVG.

\* VIRTVS AVGVSTOR. S. C. Figura Galeata Scuto insidens, dextra Palladium, sinistra Parazonium. *Angellon. f. 243. n. 9.*

\* AVGVSTI S. C. Seuerus, & Caracalla sedentes in substructione, hinc Figura Togata, illinc Figura Militaris. *Vaill. Tom. 1. f. 109.*

\* P. M. TR. P. V. . . . . COS. II. P. P. S. C. Figura nuda antè Aram, dextra Pateram, sinistra duas Spicas. *Ind. Polatio.*

SEVERVS TR. P. VI. VII. COS. II. IMP. X. XI.

COSS. P. Cornelius Annullinus II. M. Aufidius Fronto.

*A. V. C. 952.  
Christi 199.*

*Ad Parthicum Bellum profectio Augg. In Syria res benè gesta, inde Triumphus Iudaicus ANTONINO decretus.*

*Aur.* L. SEPT. SEV. PERT. AVG. IMP. IX. *alij X.*

PROFECTIO AVG. Figura Equestris.

P. M. TR. P. VI. IMP. XI. COS. II. P. P. *Golzius.*

*Ar.* L. SEP. SEV. PERT. AVG. IMP. X. *alij XI.*

ANNONAE AVGG. Figura Stolata stans, dextra Spicas, sinistra Cornucopiæ.

\* IOVI CONSERVATORI. Iupiter sedens, dextra Victoriolam, Lauream tenentem, sinistra Hastæ. *Musei Davia.*

MARTI

MARTI PACIFERO. Mars stans, sinistra Hastam, dextrum crus imponens Prore Nautis.  
*Ad Seueri per Euphratem in Parthiam transitum referendus.*

PACI AETERNAE. Figura sedens, dextra ramum Oleæ.

SALVTI AVGG. Salus sedens, dextra Pateram.

VICT. AVG. COS. II. P. P. Victoria dextra Lauream, sinistra Palmam.

VICT. AVGG. COS. II. P. P. Vt superior.

L. SEP. SEVERVS PER. AVG. P. M. IMP. XI.

PAR. AR. AD. TR. P. VI. COS. II. P. P. Trophæum cum duobus Captiuis.

SALVTI AVGG. Salutis Typus.

VIC. AVG. COS. II. Victoria dextra Lauream, sinistra Palmam.

L. SEPT. SEV. PERT. AVG. IMP. X.

\* ADLOCVT. Stat in substructione Imp. alia Figura sociatus, Cohortes alloquens. *Ind. Caenotorta.*

\* VICT. AVGG. COS. II. P. P. S. C. Victoria gradiens, dextra Lauream, sinistra Palmam. *M. N.*

SEVERVS TR. P. VII. VIII. COS. II. IMP. XI. PARTH. MAX.

COSS. *Ti. Claudius Seuerus. C. Aufidius Victorinus.*

*A.P.C. 953.  
Christi 200.*

*Solencia, Babilonia, Ctesiphontis, & Parthia capta, & depopulata, & Ctesiphontis Prada  
 omnis Militi concessa, hinc SEVERVS AVG. PARTH. MAX.*

L. SEPT. SEV. AVG. IMP. XI. PARTH. MAX.

LIBERTAS AVGG. Libertatis stantis Typus.

*Scribit Herodianus in Seuero post Parthicam Victoriam, Seuerum magnificas de se literas Senatus, Populoque Romano dedisse, ac depictas in tabulis pugna, Victoriasque suas exposuisse, nihil non honorum decernente Senatu, & insuper Cognomina demictarum gentium, inde PARTHICVS, ARABICVS, ADIABENCVS dictus est.*

SEVERVS AVG. PARTH. MAX.

AETERNIT. IMPERI. Capita Caracallæ, & Getæ aduersa.

IVLIA AVGVSTA. Caput Iuliæ.

IMPP. INVICTI PII AVGG. Capita Seueri, & Caracallæ.

VICTORIA PARTHICA. Victoria gradiens, dextra Sertum, sinistra Palmam.

L. SEPT. SEV. PERT. AVG. IMP. XI. PARTH. MAX. Bustum capite Laureato, pectore Aegida gerens, dextra Hastam.

\* VIRTVTI AVGG. Roma Galeata insidens Thoraci, dextra Victoriolam, sinistra Sceptum quo Clypeum tangit. *Sequin. f. 140. ubi Nummus illustratur.*

SEVERVS PIVS AVG. P. M. TR. P. VIII.

\* AETERNIT. IMP. in alio AETERNITAS IMPERI. Capita Caracallæ Laureata, & Getæ absque Laureis. *Tristan. tom. 3.*

VICT. AVGG. Figura militaris stans, dextra Victoriolam, sinistra Hastam.

L. SEPT. SEV. AVG. IMP. XI. Caput Seueri.

IVLIA AVGVSTA. Caput Iuliæ.

L. SEPT. SEV. AVG. IMP. XI. PARTH. MAX.

\* INDVLGENTIA AVGG. IN ITALIAM. Figura muliebris capite Turrito, Globo insidens, dextra Trophæum, sinistra Cornucopiæ. *Vaill. tom. 2. f. 106.*

\* PACATOR ORBIS. Caput Solis radiatum. *Tristan. tom. 2. f. 69.*

PARTH. MAX. P. M. TR. P. VII. COS. II. P. P. *Golzius.*

IMP. INVICTI PII AVGG. Capita Seueri, & Caracallæ.

VICTORIA PARTHICA MAXIMA. Victoria gradiens, dextra Lauream, sinistra Palmam.

L. SEPT. SEV. AVG. IMP. XI. PARTH. MAX. in alio PARTH.

AEQVITATI AVGG. Figura, dextra Bilancem, sinistra Cornucopiæ.

ANNONAE AVG. Figura stans, dextro crure insidens Prore Nautis, dextra Spicas, sinistra Cornucopiæ.

COS. II. P. P. Victoria gradiens, dextra Lauream, sinistra Palmam.

\* FORTVNAE AVGG. Figura muliebris stans habitu Barbaro, dextra Cornucopiæ, sinistra Temponem, ad pedes Prore. *Musa; Davia.*

IOVI CONSERVATORI. Iupiter dextra Victoriolam, sinistra Hastam.

IOVI PROPVGNATORI. *Golzius 5.*

IVSTITIA. Figura sedens, dextra Pateram.

LIBERTAS AVGG. Libertatis Typus cum Pileo, & Hasta.

MARTI PACIFERO. *Golzius 7.*

MARTI STATORI. Mars stans, dextra Aquilam, sinistra Signum Legionarium tenens.

MARTI VICTORI. Mars stans, dextra Clypeum, sinistra Hastam.

\* MONETA AVGG. Figura sedens, dextra Bilancem, sinistra Cornucopiæ. *Num. Fascb.*  
 Uduz Monetæ sedentes, dextris Bilances, sinistris Cornucopiæ.

VICTORIAE AVGG. FEL. Victoria stans coram Clypeo, vtraque manu Fasciam tenens.

SEPT. SEV. AVG. IMP. XI. PARTH. MAX.

\* P. M. TR. P. VII. COS. II. P. P. Figura sedens, dextra Cornucopiæ, sinistra Hastam tenens, cum Puppi Nautis ad pedes. *ex Museo Bassotto Reuerendissimus Noris, qui transitum Euphratis hoc Nummo indicare putat, cum Seuerus Ctesiphontem cepit.*

SEVERVS AVG. PARTH. MAX. Caput Seueri.

\* ANNONA AVGG. Figura sedens, aliquid sinu gerens, ad pedes Vasculum cum Spicis. *Num. Fascb.*

\* IVLIA AVGVSTA. Caput Iuliæ. *Vaill. tom. 2. f. 107.*

\* PARTH. MAX. TR. P. VIII. Trophæum inter duos Captiuos. *P. Minj.*

\* VIRT. AVGG. Figura militaris Galeata stans, dextra Victoriolam, sinistra Hastam, ad pedes Scutum. *M. N.*

\* INVICTA VIRTVS. Figura Equestris proterens Captiuum. *Vaill. tom. 2. f. 106.*

Zzz

PAR-

- \* PARTHICO MAXIMO P. M. TR. P. VIII. Duo Captiui affidentes Trophæo, manibus post terga reuinctis. *Thef. Theopol.*
- \* VICT. PARTH. MAX. Victoria gradiens, dextra Sertum, sinistra Palmam. *Pat. f. 18.*
- SEVERVS AVG. PARTH. MAX. *in alijs* L. SEPT. SEV. AVG. IMP. XI.  
ANTONINVS AVGVSTVS. Caput Caracallæ.
- FIDEI EXERCITVS GALL. LVG. Figura inter duo Signa militaria.  
FIDEI LEGIONVM. *Golz. 4.*
- P. M. TR. P. VIII. COS. II. P. P. Victoria gradiens cum fune super Scuto.
- \* PONT. M. TR. P. VIII. COS. II. P. P. Victoria dextra Scuto nixa. *P. Minij.*  
Imp. dextra Pateram, sinistra Hastam.
- RESTITVTOR VRBIS. \* Imp. coram Tripode, dextra Pateram, sinistra Hastam. *Ex Thef., Mauroceno l. C. Bon.*
- VICTORIA ARABIC. S. P. Q. R. Trophæum cum Clypeis, & Spolijs.
- L. SEPT. SEV. PERT. AVG. TR. P. VIII.
- \* SECVRITAS IMPERII. Mulier sedens, dextra Globum protens, sinistra Sellæ nixæ. *Num. Fascb.*  
Capita Seueri, & Iuliæ iugata.
- \* VICTORIA PARTHICA MAXIMA. Victoria gradiens, dextra Corollam. *ex Thef. Theopol. l. C. Bon.*
- Æ.* L. SEPT. SEVERVS PIVS AVG.  
P. M. TR. P. VIII. COS. II. P. P. S. C. Duæ Figuræ militares, altera dextra Victoriolam, & Hastam, alia priori Lauream imponit.
- SEVERVS PIVS AVG.  
\* VICTORIAE AVGG. S. C. Bigæ aurigante Victoria. *M. N.*  
\* VICTORIA AVGG. S. C. Eodem Typo. *Ind. Polatio.*

SEVERVS TR. P. VIII. IX. COS. II. DES. III. IMP. XI.

COSS. L. Annius Fabianus. M. Nonnius Mutianus.

A.V.C. 954.  
Christi 201.*Parthicus Triumphus Seuero decretus, quem recusat. Antoninus de Iudæis Triumphat, Toga virili à Patre donatur, & COS. designatur.*

- Aur.* SEVERVS PIVS AVG.  
PROVIDENTIA. Conchile quoddam.  
CONCORDIA MILIT. Imp. stans in medio trium Signorum Militarium.  
PACATOR ORBIS. Figura muliebris capite radiato.
- SEVERVS AVG. PARTH. MAX. Caput Seueri.  
IVLIA AVGVSTA. Caput Iuliæ.
- \* IOVI PRÆ. ORB. Iupiter innixus Aquilæ, dextra Victoriolam, pro pedibus Aquilla. *Vaill. Tom. 2. f. 107.*
- Ar.* SEVERVS PIVS AVG.  
\* FVNDATOR VRBIS. Roma sedens, dextra Victoriolam, sinistra Hastam. *Num. Fascb.*  
FVNDATOR PACIS. Figura Velata, & Stolata, dextra Ramum.  
PARTH. MAX. TR. P. VIII. Trophæum cum duobus Captiuis.  
PACATOR ORBIS. \* Figura sedens, dextra Victoriolam, sinistra Hastam. *P. Minij.*  
\* RESTITVTOR VRBIS. | Figura sacrificans, dextra Pateram super Aram, sinistra Hastam. *eiusdem.*  
| Figura dextra Victoriolam, sinistra Hastam.
- VICT. PARTH. MAX. Victoria gradiens, dextra Lauream, sinistra Palmam.
- L. SEPT. SEVERVS PERT. AVG. P. M. IMP. XI.  
TR. P. VIII. COS. II. P. P. *Golz. 5.*
- SEVERVS AVG. PARTH. MAX.  
FVNDATOR PACIS. Figura tutullata stans, dextra Ramum.  
PROVIDD. AVGG. Providentiæ Typus.  
RESTITVTOR VRBIS. Figura stans, dextra Pateram porrigens, sinistra Pilum tenens.
- \* PONT. M. TR. P. VIII. COS. II. Victoria dextra Scuto nixa. *P. Minij.*
- Æ.* SEVERVS AVG. PARTH. MAX.  
P. M. TR. P. COS. DESIGN. III. S. C. FEL. AVG. Figura Stolata stans, dextra Caduceum, sinistra Cornucopiæ.
- \* RESTITVTOR VRBIS S. C. Roma Galeata sedens, dextra Palladium, sinistra Hastam, à tergo Clypeum, antè Aram accensam, supra quam Imp. stans porrigit dextra Pateram, sinistra Hastam tenens. *Angellon. f. 243. n. 12.*
- SEVERVS PIVS AVG.  
\* RESTITVTOR VRBIS S. C. Roma spolijs insidens, dextra Victoriolam, sinistra Hastam. *Thef. Theopol.*

SEVERVS TR. P. IX. X. COS. III. IMP. XI

COSS. Seuerus Aug. III. M. Aurel. Antoninus Aug.

A.V.C. 955.  
Christi 202.*Antiochia Seuerus III., & Antoninus Primus Coss. procedunt. Donatium Militibus datum, Alexandria, mox Ægyptum curiosè lustrat Seuerus, tandem Romam ingreditur Triumphans, ubi eiusdem Decennalia acta. Triumphus, Congiarium, Ludi, & Panthæi restitutio.*

- Ar.* L. SEPT. SEV. PERT. AVG. IMP. . . .  
SÆCVLI FELICITAS COS. III. P. P. Figura Stolata stans, sinistra Cornucopiæ, dextra frumentum distribuens quinque Puerulis. SEVER.

SEVER. P. AVG. P. M. TR. P. X. COS. III.

ADVENT. AVGG. Tres Figuræ Equestres decurrentes.

*Aduentum Romam Seueri, Caracalla, & Getæ hoc anno exprimit Nummus.*

FELICITAS SAECVLI. Caput Iuliz intermedium capitibus Caracallæ, & Getæ.

SEVERVS PIVS AVG. P. M. TR. P. X.

\* FELICITAS SAECVLI, Capita Iuliz, Caracallæ, & Getæ, *Patin. Thefaur.*

\* SAECVLI FELICITAS. Figura spargens Nummos; hinc, & inde quinque Figuræ colligentes, *Scheda Sponniana.*

*Ar.* SEVERVS PIVS AVG.

\* ADVENT. AVGG. Imperator Eques dextra elata, sinistra Pilum, quem præcedit Miles Capistro Equum Imp. ducens sinistra, dextro humero Trophæum gerens. *Musæi Dania.*

↳ Currus Triumphalis.

COS. III. \* Victoria dextra Lauream, sinistra Palmam. *Num. Fesch.*

\* Mars gradiens, dextra Hastam, sinistra Trophæum. *P. Miny.*

LIB. AVG. III. P. M. TR. P. X. COS. III. P. P. Figura Stolata stans, dextra Congium, sinistra Cornucopiæ.

*Nummum hunc egregiè illustrat Dionis locus sic. Interea Seuerus postquam attigit Decennium Principatus sui, Congiario Populo, Prætorianisque Militibus dato, eis tot Aureos quot annos imperauerat dedit, consumptum in ea largitione bis millies Sextertium, siue, ut nostra moneta uiamur, aureorum uicies centena millia.*

PART. MAX. P. M. TR. P. X. COS. III. P. P. Duo Captiui sedentes ad Trophæum.

PART. MAX. P. M. TR. P. X. Idem ac superior.

SEVERVS PIVS AVG. P. M. TR. P. X.

FELICITAS SAECVLI. Mater cum duobus Filijs, seu capita Iuliz, Caracallæ, & Getæ. *Ex Thef. Mauroceno I. C. Bon. restit.*

P. P. COS. III. Theatrum cum Luctantibus.

L. SEPT. SEV. AVG. IMP. XI. PARTH. MAX.

COS. III. P. P. Victoria gradiens, dextra Lauream, sinistra Palmam.

P. M. TR. P. X. COS. III. P. P.

VICTORIA AVGG. . . . Victoria stans coram Trophæo dextra Corollam.

\* ADVENTVS AVGG. Imp. Eques dextram eleuans præeunte Milite, seu Roma Galeata. *Vaill. Tom. 2. f. 104.*

\* CONCORDIAE AETERNAE. Capita iugata Seueri, & Iuliz. *Ex Thef. Mauroceno I. C. Bon.*

L. SEPT. SEVERVS PIVS PERT. AVG. IMP. XI.

ARAB. ADIAB. PARTH. MAX. TR. P. X. COS. III. P. P.

SEVERVS PIVS AVG.

LAETITIA TEMPORVM. Nauis cum Quadrigis, & Animalibus.

*Nummum hunc egregiè explicat Dio scribens. Tum edita sunt varia Spectacula propter Reditum Seueri, & Decennia Principatus eius, ac Victorias, quas reportauerat, in quibus Spectaculis Apris sexaginta Plautiani inuicem certauerunt, caesæque sunt aliæ permultæ Bestiæ, atque in primis Elephas, & Crocota, id animal est Indicum, ac tum primum Romam aduectum; Earum receptaculum in Amphitheatro ædificatum erat instar Nauis, ut reciperet quadringentas Feras, eademque simul omnes redderet, quasi ex Naui subito dissoluta, exilierunt Ursi, Leenæ, Pantheræ, Schurtiones, Onagri, Brisones, quod genus Bouum est Patria, & aspectu Barbarum &c, Nauem uero hanc Nummus ostendit.*

*SE.* SEVER. P. AVG. P. M. TR. P. X. COS. III.

\* FELICITAS SAECVLI S. C. Tres Figuræ sedentes in substructione, & duæ stantes, una in substructione, alia infra. *Vaill. Tom. 2. f. 109.*

L. SEPT. SEV. PERT. AVG.

P. M. TR. P. X. IMP. XI. COS. III. P. P. S. C. Salutis Typus.

IMP. CAES. L. SEPT. SEVER. PIVS PERTINAX AVG.

COS. III. P. P. S. C. Naumachia, seu Ædificium pulcherrimum, in cuius medio Triremis Prætoria.

SEVERVS PIVS AVG.

\* FAELICITAS SAECVLI S. C. Seuerus inter Caracallam, & Getam sedens, in suggestu alia Figuræ ibidem stante, & alia in gradibus. *Ex Thef. Medico Reuerendissimus Noris.*

LAETITIA TEMPORVM S. C. Nauis cum Quadrigis, & Animalibus,

SEVERVS TR. P. X. XI. COS. III. IMP. XI.

*COSS. P. Sept. M. F. Getæ. L. Sept. Plautianus II.*

*A.P.C. 956. Christi 203.*

*Plantianus occisus. Arcus in Foro Romano positus, Seueri Victoriarum testis. Vota XX. suscepta, Prima die XI. T. R. P. Seuerus circa Campania Oras uersatur.*

*Aur.* SEVERVS AVG. PIVS.

VOTA SVSCEPTA XX. Figura velata coram Ara sacrificans.

*Ar.* SEVERVS PIVS AVG.

COS. III. P. P. Arcus Seueri, in quo Imp. in Seiugibus; ad latera Equites, & alia Sigilla.

\* LIBERALITAS AVGG. V. Figura mul. stans, dextra Tesseram, sinistra Cornucopiæ. *Musæi Dania.*

P. M. TR. P. XI. COS. III. P. P. ↳ Fortunæ sedentis Typus.

↳ Trophæum cum duobus Captiuis.

VOTA SVSCEPTA XX. Figura coram Ara sacrificans.

VOT. SVSC. DEC. P. M. TR. P. COS. III. P. P. Figura sacrificans.

VOTIS DECENNIBVS.

VOTA SVSC. XX. Figura Stolata, & Velata, dextra Pateram coram Ara,

L. SEPT.

L. SEPT. SEVERVS PERT. AVG. P. M. IMP. XI.

PAR. AR. AD. TR. P. XI. COS. III. P. P. Victoria dextra Lauream, sinistra Palmam ;  
VOT. SVSC. DEC. P. M. TR. P. XI. COS. III. P. P. Figura sacrificans, vt superiores.

LS.

L. SEPT. SEVERVS PERTINAX AVG. IMP. P. P.

P. MAX. TR. POT. XI. IMP. XI. COS. III. FIDEI MILITVM. Imp. stans cum duobus Filijs  
in suggestu allocuturus Milites.

SEVERVS PIVS AVG. P. M. TR. P. XI.

\* LIBERALITAS V. Imp. sedens, & dona distribuens infra adstantibus. *Ex Baronij Annal. tom. 2.*  
*Num. Fescb.*

SEVERVS PIVS AVG.

LIBERALITAS AVG. V. Figura stans, dextra Congium, sinistra Cornucopiz. *P. Minij.*

SEVERVS AVG. P. M. TR. P. XI. COS. III.

FORTVNA REDVX S. C. Duæ Figuræ, altera stans antè Aram sacrificans, altera sedens, dextra  
Temonem, sinistra Cornucopiz. *Num. Fescb.*

Herodianus post *Plautiani mortem scribit*. Ceterum Severus duobus posthac Præfectis Militari-  
bus constitutis, plurimum in Suburbanijs, ac circum Campaniæ Oras agitabat, Ius dicens, & Ci-  
uilibus negotijs intentus &c. *Vnde Nummus hic cufus videtur potest à S. P. Q. R. dum eum  
reducem cupientes Reduci Fortuna sacrificarunt.*

SEVERVS TR. P. XI, XII. COS. III. IMP. XI.

COSS. L. Fabius Cilo Septiminius. M. Annus Libo.

Ludi Seculares VII. S. C. facti, & Liberalitas VI.

A.P.C. 957.  
Christi 204.

Aur.

SEVERVS PIVS AVG.

\* LIBERALITAS AVG. VI. Seuerus in substructione sedens in medio Libetorum pro Congiario  
tribus alijs Figuris assistentibus. *Patin. hist. de Medailles f. 75.*

\* LIBERALITAS VI. Eodem Typo. *Vaill. Tom. 2. f. 108.*

\* SAECVLARIA SACRA. Imp. sacrificans, cum Cytharedis, Coraulibus, Tibicinibus &c. *Ex Mu-  
seo Ruzini I. C. Bon.*

Ar.

SEVERVS PIVS AVG.

COS. III. LVDOS SAECVLARES FEC. ¶ Duæ Figuræ nudæ Imperatoris, & Herculis.

¶ Duo Viri, alter Hastam, alter Clauam tenentes.

\* INDVLGENTIA AVGG. IN CARTH. Cybeles Leone vecta, dextra Fulmen, sinistra Hastam.  
*Num. Arscot. tab. 53. n. 18.*

LIBERALITAS AVG. VI. Figura stans, dextra Congium, sinistra Cornucopiz.

P. M. TR. P. XII. COS. III. P. P. Figura vitilis nuda, dextra Pateram, sinistra Spicas.

P. M. TR. POT. XII. COS. III. LVD. SAEC. FEC. Imp. cum Filijs sacrificans.

L. SEP. SEV. AVG. IMP. XI. PARTH. MAX.

P. M. TR. P. XII. COS. III. P. P.

Æ.

SEVERVS PIVS AVG.

SAECVLARIA SACRA S. C. Imp. cum Filijs sacrificans.

L. SEP. SEV. PERT. AVG. IMP.

..... AVG, TR. P. XII. S. C. Figura gradiens, dextra Lauream, sinistra Palmam super ho-  
merum portensam.

SEVERVS PIVS AVG. P. M. TR. P. XII.

\* ¶ Quinque Figuræ iuxta Aram, cum Porco sacrificando, vna iacens miti-  
tur Puluinari, alia victimam iugulat, tertia Tibias inflat, quarta

Togata, quinta Armata. *Ex Thef. Med. Reuerendis. Noris.*

\* ¶ Sex Figuræ antè Aram, quarum duæ dexteras iungunt, alia decumbit  
cum Cornucopiz, Canistro Frugum, ac Fructuum, ponè Hercules  
cum Leonis exuijs. *Patin. Theaur.*

..... \* ¶ Duæ Figuræ sacrificantes coram Ara, cui assistunt Hercules, & Bacchus nudi  
ad pedes Aræ, hinc Aper, illinc Tiberis decumbens, sinistra Cornucopiz.  
*Spanhem. f. 852.*

COS. III. LVD. \* ) Bacchus, & Hercules stantes cum attributis. *Vaill. Tom. 1. f. 109.*

SAEC. FEC. S. C. \* ) In Cippo, hinc, & illinc Bacchus, & Hercules, cum attributis. *ibidem.*

\* ) Seuerus antè Aram sacrificans, propè quem Tiberis decumbit, antè Aram Bac-  
chus, & Hercules, & duæ aliæ Figuræ nudæ, quarum vna victimam ducit.  
*Num. Arscot. tab. 53. n. 13.*

\* DOMNVS PHILOCOMVS, Auriga in Quadrigis, dextra Flagellum, sinistra Palmam. *Oysel.  
tab. 98. n. 9.*

\* MVNIFICENTIA S. C. Elephas. *Vaill. Tom. 1. f. 112.*

\* P. M. TR. P. XII. COS. III. P. P. S. C. Nautis. *Patin. Ind. f. 18.*

SAECVLARIA SACRA S. C. | Plurimæ Figuræ sacrificantes coram Templo, in imo Figura Fluxij  
decumbentis. *Vaillant. Tom. 1. f. 110.*

\* ¶ Duæ Figuræ sacrificantes, tertia intermedia velata. *ibidem.*

VOTA PVBLICA S. C. Duæ Figuræ sacrificantes super Aram ignitam.

*De his Ludis Secularibus scribit Herodianus lib. 3.* Vidimus item sub illo quosdam omnis generis  
Ludos, cunctis editos Theatris, simulque Supplicationes, & Peruigilia, ad formam Cereris inito-  
rum: Sæculares hi tum appellabantur celebratos, vt aiunt, decurso, trium spatio ætatum; Siqui-  
dem, Vrbe tota, atque Italia Præcones itabant conuocatum omnes ad Ludos, quos nec vidissent  
hactenus, nec visuri postmodum forent.

SEVERVS PIVS AVG. P. M. TR. P. XII.

\* INDVLGENTIA AVGG. IN CARTH. S. C. Mulier Turrita, dextra Clypeum, sinistra Scipio-  
nem

nem tenens, sedens supra Leonem priori corporis parte in pedes erectum. *Ex Thes. Mediceo Reuerendiss. Noris. Qui Baronium hunc Nummum ad annum Christi 210. cum T.R.P. XI. Seueri referentem monet.*

\* INDVLGENTIA AVGG. IN CARTH. S.C. Iuno infidens Leoni, vt in superiori Argenteo.  
Pat. Ind. f. 18.

Nummus hic percussus in gratiam Seueri Imp. qui Carthaginenses indulgenter habuerat, data Pace aeterna, Tripolitanis unde oriundus erat, diuisis agris, & gratuito annue concessio Oleo, quibus beneficijs (inquit Spartianus) inter Deos relatus est ab Afris, & Consecratus. Habet aduersa parte Principis effigiem, auersa lunonem, qualis à Carthaginensibus colitur, Leone ueluta. Eius sic meminit Apuleius *Milesiarum VI.* Siue celsæ Carthaginis, quæ te Virginem ueluturæ Leonis Cælo commicantem percolit. Hac igitur figura Mundum, & Mundi animam significarunt, spiritum scilicet, qui ex elementis omnia generet, moderetur, ac sustineat. Idem Ostris Ægyptijs, vt in uicam Isidori Xyloponus. Myihra Persis, Græcis Pallas, Syris Atharte, alijs aliud: Historia tamen, & narrationis pari opinione. Quod ad inscriptionem attinet, Indulgentia Augg. in Carthaginenses, magnificum est clementiam Principis, etiam in Deos transfusam, nisi hæc est Priscorum consuetudo, qui præsidem Deos Urbis loco pingebant, vt Cicero in Vertinis: & uidemus etiam in Numismatibus Cererem in Siculis, Iouem in Brutijs, Bacchum in Thasijs, Cybelem in Cyzicenis, quemque pro reuerentia, & religione, qua singulis locis habebantur, Hæc Nicolaus Viuianus Valentinianus.

SEVERVS TR. P. XII. XIII. COS. III. IMP. XI.

COSS. Antoninus Aug. II. P. Sept. Geta Caesar.

A.V.C. 958.  
Christi 205.

Agon Capitolinus XXXI. à Seuero celebratus.

Ar. SEVERVS PIVS AVG.

P. M. TR. P. XIII. (Figura Stolata stans, sinistra Cornucopiæ, dextra Spicas coram Ara.  
COS. III. P. P. ) Iupiter dextra Fulmen, sinistra Hastam, Aquila ad pedem dextrum.  
Mars dextra Victoriolam, sinistra Hastam.

L. SEP. SEV. AVG. IMP. XI. PARTH. MAX.

\* P. M. TR. P. XIII. COS. III. P. P. Figura stans, dextra Victoriolam, sinistra Hastam. P. Minij.

SEVERVS AVG. PARTH. MAX.

\* PRINC. IVENT. COS. Tres Figure Equestres decurrentes. Patin. *The sauro.*

Cusus hic Nummus in memoriam primi Geta Consulatus, cum is etiam Princeps Iuuentutis appellaretur eodem tempore.

Ar.

\* P. M. TR. P. XIII. COS. III. P. P. S. C. Portus Turribus magnificis ornatus. Patin. f. 18.

\* . . . R. P. . . . III. COS. III. S. C. Figura nuda stans, velo ex humeris pendulo, dextra Victoriolam, sinistra Hastam. Ind. *Palatio.*

SEVERVS TR. P. XIII. XIV. COS. III. IMP. XI.

COSS. M. Nummius Ceionius Albinus. Fuluius Æmilianus.

A.V.C. 959.  
Christi 206

Ar. SEVERVS PIVS AVG.

P. M. TR. P. XIII. COS. III. P. P. (Figura sacrificans.  
) Figura Stolata stans, sinistra Cornucopiæ.

L. SEPT. SEV. AVG. IMP. XI. PARTH. MAX.

P. M. TR. P. XIII. COS. III. P. P.

Ar.

SEVERVS PIVS AVG.

P. M. TR. P. XIII. COS. III. P. P. S. C. (Figura, sinistra Victoriolam.  
) Imp. Eques decurrens, sinistra Hastam tenens.

\* P. M. TR. P. XIII. S. C. Portus duabus Turribus præmunitus, in cuius medio Nauicula.

Vaill. Tom. 2. f. 112.

Portus hunc illum esse, quem Seuerus apud Casarienses in Palestina restituit, eruditè suspicatur Clarissimus Patinus in explanatione Nummorum *A. med. & min. forma fol. 280.*

SEVERVS TR. P. XIII. XV. COS. III. IMP. XII.

COSS. M. Flavius Aper. Q. Allius Maximus.

A.V.C. 960.  
Christi 207.

Britannica Victoria per Seueri Dnces reportata, hinc IMP. XII.

Ar. SEVERVS PIVS AVG.

P. M. TR. P. XV. COS. III. P. P. Figura muliebris Galeata.

Ar.

SEVERVS PIVS AVG.

(Figura stans, sinistra Serpentem cum Leone.  
P. M. TR. P. XV. ) Victoria stans coram trunco arboris, cui impositus est Clypeus, in quem uidetur  
COS. III. P. P. ) aliquid scribere.

(Figura stans cum Proboscide in capite, sinistra Spicas.

PONT. MAX. TR. P. XV. COS. III. P. P. Victoria stans, cum trunco arboris, cui impositus est Clypeus, in quem aliquid scribere uidetur.

Ar.

SEVERVS PIVS AVG.

P. M. TR. P. XV. COS. III. S. C. Nauis Prætoria.

Aaaa

P. M.

P. M. TR. P. XV. Quatuor Signa Pontificalia, Capeduncula, Lituus, Aspergillum, Guttus.  
COS. III. S. C. Figura Equestris.

\* Imp. Eques, dextra Hastam longam fixam humi tenens. *M. N.*

L. SEPTIMIUS SEVERVS PIVS AVG.

\* P. M. TR. P. XV. COS. III. P. P. Hercules Claus nixus in Templo duarum Columnarum stans  
inter duos Angues. *Musae Bonfilioli.*

SEVERVS PIVS AVG. IMP. XII. PARTH. MAX.

FORTVNAE AVGVSTI S. C. Fortuna stans, dextra Temonem, sinistra Cornucopiae.

TR. P. COS. III. P. P. S. C. Victoria insidens Clypeo coram Trophæo.

VICTORIAE AVGG. S. C. Bigæ aurigante Victoria.

SEVERVS TR. P. XV. XVI. COS. III. IMP. XII.

*A.V.C. 961.  
Christi 208.*

COSS. *M. Avel. Antoninus Aug. III. P. Sept. Geta Caf. II.*

*Britannici Motus, hinc Severus cum Filijs in Britanniam proficiscitur. Geta Filio minori Cafari TR. P. cum AVG. Titulo concedit. Hinc Liberalitas VII.*

*Aug.* \* PROFECT. AVGG. FEL. Seuerus Eques dextra Hastam.

Herodotus de hac profectioe sic. Ità expeditionem in Britanniam edicit, senex iam, & articulari morbo laborans, tanta animi virtute, quanta nemo vnquam, vel Iuuenum, igitur iter ingressus lectica plurimum vehebatur, nulloque cessabat loco, quare confecto itinere, vna cum filijs, speq; omni, ac sermone celerius enauigato Oceano Britanniam ingressus est.

*Ar.* SEVERVS PIVS AVG.

Jupiter dextra Fulmen, sinistra Hastam.

P. M. TR. P. XVI. ) Figura stans, dextra Globum, sinistra duo Cornucopiae.

COS. III. P. P. ) Trophæum cum duobus Captiuis assidentibus.

Figura sedens, dextra Pateram tenens super Aram accensam, sinistra Hastam.

L. SEPTIM. SEVER. PIVS PERT. AVG. IMP. XII.

ARAB. ADIAB. PARTH. MAX. P. M. TR. P. XVI. COS. III. P. P.

\* PROFECT. AVGG. FEL. Seuerus Eques, dextra Hastam. *Vaill. Tom. 2. f. 109.*

*A.* SEVERVS PIVS AVG.

\* Figura sedens, dextra Temonem cum Globo. *M. N.*

P. M. TR. P. XVI. \* ) Jupiter dextra Fulmen, sinistra Hastam. *Musae Cospiari.*

COS. III. P. P. S. C. \* ) Pons duobus vtrinque Turribus munitis armato Milite plenis. *Ex Thef. Mediceo Reuerendissimi Noris rest.*

Præcipua inter qua Seuerus initio Belli Britannici, magna solertia ad belli usum comparans, illud fuisse Herodotus scribit. Pontibus occupare paludes, vt stare in tuto Milites, facileque per eas discurrere possent, atque in solido præliari, unde nil mirum si & hoc, & sequentibus annis cusi in Nummis Pontes. Hi enim præcipua Britannica Victoria instrumenta fuerunt.

\* PROF. AVG. P. M. TR. P. XVI. S. C. Imp. Eques, alio præcunte, alio subsequente Milite.

*Ind. Polatio.*

\* P. M. TR. P. XVI. COS. III. P. P. S. C. Imp. Eques dextra Hastam. *Vaill. Tom. 1. f. 111.*

\* RESTITVTO . . . . . S. C. Imp. habitu militari sacrificans. *Ind. Polatio.*

SEVERVS TR. P. XVI. XVII. COS. III. IMP. XII.

*A.V.C. 962.  
Christi 209.*

COSS. *M. Avel. Cl. Pompeianus. Lollianus Auitus.*

*Seuerus Calidonio, alioque Barbaros in Britannia vincit.*

*Aug.* \* CONCORDIA AVGVSTORVM. Caracalla, & Geta Togati iungentes dextras, quibus insidit Victoria. *Vaill. Tom. 2. f. 105.*

*Ar.* SEVERVS PIVS AVG.

Jupiter cum Puerulis.

P. M. TR. P. XVII. ) Neptunus sinistra Tridentem, dextra innititur Monticulis.

COS. III. P. P. ) Figura sedens, dextra Serpentem, sinistra Cornucopiae.

\* Figura sedens, dextra Pateram, sinistra Hastam. *P. Minij.*

\* Figura nuda, sinistra Hastam. *eiusdem.*

*A.* SEVERVS PIVS AVG. IMP. XII. PARTH. MAX.

P. M. TR. P. XVII. ) Figura Stolata, & Galeata sedens, sinistra Scipionem, dextra Victoriolam,

COS. III. P. P. S. C. ) quæ eam proccumbit altero genu flexa Figura quædam nuda.

L. Victoria insidens Clypeo, dextra Clypeum, sinistra Palmam coram Trophæo.

SEVERVS TR. P. XVII. XVIII. COS. III. IMP. XII.

*A.V.C. 963.  
Christi 210.*

COSS. *Mao. Acilius Paustin. C. Cason. Macer Rufinianus.*

*Seuerus ducto Muro 130. miliarium à Mari, ad Mare mediam Britanniam diuidit, pluresque vincti Barbaros, & Britannicus hinc dicitur.*

*Ar.* SEVERVS PIVS AVG.

P. M. TR. P. XVIII. \* ) Figura nuda stans, sinistra Hastam. *Musae Davie.*

COS. III. P. P. ) Jupiter dextra Fulmen, sinistra Hastam tenens, vtrinque due Icunculae ad pedes.

Vtrin-



P. M. TR. P. XVIII. } Figura sedens, dextra Serpentem tenens.  
 COS. III. P. P. } Eques Captiuum proterens.  
 } Neptunus cum Tridente.  
 } Victoria ambabus manibus Labarum tenens.  
 \* L. Figura sedens, dextra Cornucopiz. *M. N.*

\* P. M. TR. P. XVIII. COS. III. Imp. Eques prosternens Captiuum. *Paill. tom. 2. f. 109.*  
 \* VICTORIAE BRIT. Victoria sinistra Trophæum humeris gestat, dextra Captiuum trahit. *Ibid. f. 110.*  
 L. SEPT. SEVERVS PIVS AVG.  
 VICTORIAE BRITANNICAE. Duæ Victoriæ tenentes Clypeum super Palma, assidentibus duobus Captiuis, reuinctis à tergo manibus.

SEVERVS AVG.

BRITANNIA } Figura militaris spolijs insidens, dextra Signum militare, sinistra Hastam cum Scuto,  
 S. C. } COS. III. } Figura insidens monticulo, dextra Labarum, sinistra Clypeum tenens.  
 } Figura insidens spolijs, & Clypeo inscribens VICTORIAE BRITAN.

SEVERVS PIVS AVG.

\* } Seuerus cum Caracalla, & Geta in suggestu alloquitur quatuor Milites  
 P. M. TR. P. XVIII. } infra stantes cum tribus Signis militaribus. *Musæi Bulgherini.*  
 COS. III. P. P. S. C. \* } Figura nuda stans, dextro pede Galeam premens, sinistra Hastam longam. *Ind. Caenortia.*

L. SEPT. SEVERVS PIVS AVG.

\* } Seuerus medius inter Caracallam, & Getam Milites alloquens. *Ex Thef. Med. Reuerendissimus Noris.*

\* P. M. TR. P. XVIII. } Figura sedens, ad cuius pedes Paruulus, ponè eum Proca Nauis. *M. N.*  
 COS. III. P. P. S. C. } Seuerus stans Laureatus, sinistra elata, à dextris duo Milites, quorum vnus Labarum, alius Hastam dextris tenent, à sinistris alius Miles Galeatus, dextra Scipionem, sinistra Hastam. *Tristan. tom. 2. f. 68.*

L. SEPT. SEVERVS PIVS AVG.

\* P. M. TR. P. XVIII. COS. III. P. P. S. C. Duæ Victoriæ stantes Clypeum sustinentes trunco Arboris impositum, cum duobus Captiuis ad pedes. *P. Miny.*

SEPT. SEVERVS AVGVSTVS.

\* P. M. TR. P. XVIII. COS. III. P. P. S. C. Tres Figuræ sacrificantes ad Aram cum Victima. *Ind. Caenortia.*

SEVERVS PIVS AVG.

P. M. TR. P. XVIII. \* } Figura Galeata sedens, dextra Victoriolam, sinistra Hastam, ad pedes  
 COS. III. P. P. S. C. } Puerulus alatus. *M. N.*  
 \* } Roma Galeata insidet sedi eminenti, vtramque manum ad Puerulum ad pedes stantem portendit. *Ind. Caenortia.*

SEVERVS TR. P. XVIII. COS. III. IMP. XIII.

COSS. Q. Elpidius Rufus Gensianus. Pomponius Bassus.

Seuerus Frid. Non. Febr. Eboraci moritur, eiusque Cineribus Romam à Filijs delatis, DIVVS dicitur.

A.V.C. 964.  
 Christi 211.

Ar. . . . CONSECRACTIO. } Aquila. *Paill. Tom. 2. f. 109.*  
 } Aquila insidens Cippo. *ibidem.*

Ar. SEVERVS AVG. PIVS BRIT. MAX.

IVSTITIA. Figura sedens, dextra Pateram, sinistra Hastam puram.  
 VICT. BRIT. Trophæum ex spolijs, & duo Captiuus assidentes.

SEVERVS PIVS AVG. BRIT.

FORT. RED. P. M. TR. P. XIX. COS. III. P. P. Fortuna stans in quibusdam, dextra Te-  
 monem, sinistra Cornucopiz.

P. M. TR. P. XVIII. } Iupiter sedens, dextra Victoriolam, sinistra Hastam cum Aquila.  
 COS. III. P. P. } Iupiter cum Puerulis, vt superiori Anno.  
 } Neptunus cum Tridente.

\* P. M. TR. P. XIX. COS. III. P. P. . . . . . *Ex Thef. Med. Reuerendissimus Noris.*  
 VICTORIAE BRIT. } Victoria dextra Lauream, sinistra Palmam.

Victoria dextra Palmam, sinistra Clypeum. *Num. Fesch.*

VICT. BRIT. TR. P. XIX. COS. III. P. P. Victoria per transversum Hastam tenens, antè cuius-  
 pedes hinc, & inde duo Captiuus.

\* VICTORIAE BRIT. Victoria gradiens, dextra Lauream, sinistra Palmam. *Musæi Dania.*

L. SEPTIM. SEVERVS PIVS PERT. AVG. IMP. XII.

PART. MAX. BRIT. MAX. TR. P. XVIII. COS. III. P. P.

L. SEPT. SEVER. AVG. IMP. XIII.

LIBER. AVG. Figura dextra Tesseram Frumentariam, sinistra Cornucopiz.

SEVERVS PIVS AVG.

\* LIBERAL. AVG. VIII. Figura stans, dextra Congium, sinistra Cornucopiz. *M. N.*

DIVO SEVERO PIO.

CONSECRACTIO. } Rogus.  
 } Aquila.

DIVO SEPTIMIO SEVERO PIO.

DIVO SEVERO.

CONSECRACTIO. \* } Aquila expansis alis. *Pat. Thef.*  
 \* } Ara. *P. Miny.*  
 \* } Ara, ex qua erumpit Ignis. *eiusdem.*

- .....
- CONSECRATIO. \* } Aquila. *Vaill. Tom. 2. f. 105.*  
 \* } Aquila insistens Cippo. *ibidem.*  
 \* } Sella, supra quam Corona. *ibidem.*  
 \* } Rogus. *ibidem.*
- SEVERVS PIVS AVG. IMP. XII. BRIT. MAX.  
 { Figura sedens, coram qua Delphin, seu Prora Navis, & Puerulus.  
 { Tres Figuræ sacrificantes antè Aram, plures diuersis Typis.  
 { Imp. stans inter quatuor Milites, utrinque duos, coram eo Figura captiuæ,  
 { procumbit.  
 { Duæ Figuræ stantes, alia Imp. dextra Fulmen, sinistra Pilum tenentis, alia Mi-  
 { litaris, quæ Lauream à tergo Imperatoris capiti imponit dextra, sinistra  
 P. M. TR. P. XVIII. } Pilum tenet.  
 COS. III. P. P. S. C. }  
 { Figura sedens, dextra Cornucopiæ, sinistra ignotum quid.  
 { Duæ Victoriæ sustinentes Clypeum medium.  
 { Duæ Figuræ iungentes dextras, Vesta intermedia.  
 { Figura Militaris sedens, sinistra Hastam, dextra Victoriolam, ad pedes Cap-  
 { tiuus procumbens.
- SEVERVS PIVS AVG. alij SEPT. in alio BRIT. Caput Seueri Corona radiata.  
 FORT. RED. P. M. TR. P. XIX. COS. III. P. P. S. C. Figura sedens, dextra Temonem, cum  
 Globo, sinistra Cornucopiæ.  
 VICT. BRIT. P. M. TR. P. XIX. COS. III. S. C. Duæ Victoriæ tenentes Clypeum antè Pal-  
 mam in imo subsidentes Captiui.
- L. SEPT. SEVERVS PIVS AVG. BRIT.  
 AEQVITATI PVBLICAE S. C. Tres Figuræ singulæ tenentes dextris Bilancem, sinistris Cornucop-  
 SEPT. SEVERVS PIVS AVG.  
 \* P. M. TR. P. XVIII. COS. III. P. P. S. C. Imp. in substructione cum duobus Militibus assistenti-  
 bus alloquitur tres alios Milites cum Signis Militaribus infra stantes. *Musæi Leopardi.*
- SEVERVS PIVS AVG. BRIT.  
 \* P. M. TR. P. XVIII. COS. III. P. P. S. C. Victoria ambabus manibus tenens Labarum cum duobus  
 Captiuis ad pedes. *Ind. Polario.*  
 \* VICT. BRIT. P. M. TR. P. X. . . . COS. III. P. P. S. C. Victoria gradiens Facem ambabus  
 manibus tenens, hinc inde ad pedes duo Captiui. *ibidem.*
- SEVERVS PIVS AVGVSTVS.  
 \* VICT. BRIT. P. M. TR. P. XIX. COS. III. P. P. S. C. Victoria gradiens ambabus manibus La-  
 barum per transversum tenens, ad pedes hinc inde Captiui sedentes. *Angellon. f. 243.*
- .....
- VICTORIAE BRI. \* } Duæ Victoriæ alæ scribes in Clypeo Palmæ Arbori adpenso, in imo  
 TANNICAE S. C. } duo Captiui manibus post terga reuinctis. *Vaill. Tom. 1. f. 118.*  
 \* } Victoria inscribens Clypeo Palmæ trunco imposito. *Patin. Ind. f. 18.*
- \* P. M. TR. P. XX. COS. III. P. P. S. C. Hercules dextra nixa Clauæ, hinc, & inde Serpens erect-  
 tus in medio Templi. *Vaill. Tom. 1. f. 111.*  
*TR. P. XIX. non attingit Seuerus, hinc tantò minus XX. quæ Nummo hoc inscribitur, unde aue-  
 errore Monetarij, aut oblitterato l. inter XX. medio, auc. Librarianum incuria Nummus  
 Historia aduersarius producitur.*
- DIVVS SEVERVS. Caput Seueri sine Corona.  
 \* CONSECRATIO S. C. } Rogus. *Vaill. Tom. 2. f. 112.*  
 \* } Aquila animam Imp. in Cælum ferens. *ibidem.*
- DIVO SEPTIMIO SEVERO PIO.  
 CONSECRATIO S. C. Rogus. *M. N. Seueri Consecrationem abundè, iacundè, & accuratè  
 describit Herodotus, cuius Textum opere pressum videre est.*

## NUMMI SEVERI IN COLONIIS CFSI.

Antiochia.

- \* ANTIOCHEN. COL. Isis stans, dextra Ramum, sinistra Cornucopiæ. *Patin. Ind. f. 18.*

Colonia Aurelia Carthenorum, seu CARRHÆ.

*Mesopotamie Vrbs Ptolemao ad Chaboram Fluium, Crassi nobilitata clade, sic dicta à Charra Syria no-  
 mine. Hanc Heren vocari auctor est Niger apud Ortelium in Thesaurò Geographico.*

- \* COL. AVR. KAR. KOMM. P. F. *Spanhemius fol. 727. ubi Inscriptionem sic legit. Colonia  
 Aurelia Kartenorum Kommagene Pia Felix.*

Corinthus.

- .....
- C. L. I. COR. } Templum sex Columnarum, supra quod Delphin, antè Taurus propè Arbotem.  
 } *Patin. Ind. f. 18.*  
 } Figura feminuda scopulo dextro pede instans, sinistra elata, dextra Victoriolam tenet,  
 } ante quam Delphin. *ibidem.*
- \* I. L. C. ROC. seu C. L. I. COR. Puer Delphino inequitans, ponè Arbor. *ibidem.*

Colonia Heluia.

- SEV. PERT. AVG.  
 HEL. CO. Duo Viri nudi, vterque effigie Herculis cum Claua, quibus ablandiuntur Canes, aut  
 Lepores.
- .....

- \* I. O. M. H. COL. HEL. ¶ Templum decem Columnarum. *Patin. Ind. f. 18.*
- \* ¶ Templum diuersum à superiori. *ibidem.*
- \* COL. HEL. Inter duas Aquilas Legionarias in Laurea. *ibidem.*
- DIVO SEVERO.
- \* I. O. M. H. COL. HEL. Templum vndiquè Columnis suffultum, cum Scala. *Tristan. Tom. 2. f. 106.*

Incerta,

SEVERVS PIVS AVG.

- \* CO. . . . . Figura nuda insidens Rupì, *Ind. Palatio.*

Stobe.

- \* MVNICIP. STOBENSI. Victoria gradiens, dextra Lauream, *Patin. Ind. f. 18.*

68



IVLIA SEVERI.

Seuerus Trib. Pleb. à Marco factus, Marciam Vxorem duxit, atque ex ea nullos, vt plerique existimant, liberos tulit; Quanquam sunt qui maiorem natu Filium Bassianum eam genuisse asserant, quibus alij ex *Herodiano, Dione,* & Nummis fidem derogant. Eius in Historia vitæ priuatæ nullam mentionem fecit, tamen postea Imp. factus, statuas ei collocari iussit. Amissa hac nullam aliam ducere voluit, nisi quæ Regiam haberet genituram; vnde in Iuliam Syram foeminam pulcherrimam, & nobili genere natam incidit, quam eo quod genitura eius Regem sibi polliceretur vxotem duxit, ex qua Caracallam, & Getam Filios, duas item Septimias genuit: Hæc erat adulterij famosa: vnde rectè *Dion* refert Argetocopi Caledonij Vxorem Iuliz Augustæ, quæ ipsam mordebat, initis foederibus, quod ipse impudenter cum maribus versarentur, respondisse: *Nos, inquit, multo melius explemus ea, qua natura postulat necessitas, quam vos Romana; nam aperte cum optimis viris habemus consuetudinem, vos autem oculis pessimis homines conspiciunt.* Iulia coniurationis etiam in Seuerum fuit conscia. Mortuo Seuerò Bassiano nupsit incestum committens, tandem ob liberorum calamitates Antiochiæ sibi mortem conscivit. De qua vide *Dionem.*

*Ar.* IVLIA AVGVSTA.

- \* AETERNIT. IMPERII. Capita Seueri, & Caracallæ aduersa. *Vaill. Tom. 2. f. 111.*
- VENERI VICTRICI. Figura Stolata stans, dextra Pateram, sinistra Hastam.

IVLIA DOMNA AVG.

- \* ROMAE AETERNÆ. Roma sedens, dextra Victoriolam, sinistra Hastam. *Num. Fasci.*

IVLIA PIA FELIX AVG.

LVNA LVCIFERA. Luna insidens Bigis.

MATER DEVM. Cybele sedens, dextra Oleam, sinistra Leonem.

MATRI DEVM. ¶ Figura stans innixa Colūnz, dextra Pateram, aut Galeam cū Leone, sinistra Hastâ.

¶ Cybele cum Leonibus sinistra Timpano innititur.

*Secuius idè vobis Mater Deum Curru dicitur, quia Terra est, qua in aere pendet. Leones illi subiciuntur, quia materna pietas omnia potest superare. Corybantes ipsius ministri cum gladijs finguntur, quia omnes pro terra sua debent pugnare. Turrita corona ostendit opida superposita terris. Virg. 10.*

*Alma Parens Idea Deum, cui Dyndina cordi,  
Turrigenaque nubes, bijugique ad frena Leones.*

IVLIA PIA FELIX AVG.

- MAT. AVGG. MAT. SEN. MAT. PATR. ¶ Figura stans, dextra ramum Lauri deorsum tenens, sinistra Hastam.
- ¶ Figura sedens, dextra Ramum, sinistra Hastam.

MATER AVGG. Cybele capite Turrito, sinistram Crotalo imponens, dextra Ramum sedet in Curru à quatuor Leonibus vecta.

*Ar.* IVLIA AVGVSTA.

- \* AETERNIT. IMPERII, ¶ Capita aduersa Seueri, & Caracallæ. *Vaill. Tom. 2. f. 111.*
- ¶ Capita Caracallæ, & Getæ;

¶ Figura sedens, dextra Cornucopiæ, sinistra Temonem, cū Icuncula assistente.

CERERI FRVGIF. ¶ Figura sedens, dextra Spicas, sinistra Hastam. *Num. Fasci.*

¶ Figura Stolata stans, dextra Cornucopiæ.

CONCORDIA. Figura sedens, dextra Pateram, sinistra Cornucopiæ.

FECVNDITAS. Fecunditatis Typus Figura, sinistra Palmitem gerens, qui & supra caput excreuit, & suo onustus est fructu, dextra extensa supra Globum, Stellis inter stinctum, circa quem quatuor Pueruli. *Vide Spartianum in vita Seueri.*

FELICITAS. Figura dextra Cornucopiæ, sinistra Hastam.

Bbbb

FOR.

- FORTVNAE FELICI. \*  $\left\{ \begin{array}{l} \text{Figura stans dextra Cornucopiae.} \\ \text{Figura sedens, dextra Cornucopiae, sinistra Iaculum, cum Globo ad} \\ \text{pedes, antè quam Puerulus nudus. Oysel. tab. 53. n. 5.} \end{array} \right.$
- HILARITAS. \*  $\left\{ \begin{array}{l} \text{Figura Stolata stans, dextra Ramum, sinistra Cornucopiae, hinc indè duo Pueruli} \\ \text{nudi. Oysel. tab. 55. n. 5.} \end{array} \right.$
- IVNO.  $\left\{ \begin{array}{l} \text{Figura Stolata stans, dextra Pateram, cum Pauone, sinistra Hastam.} \\ \text{Figura Stolata stans, dextra Pateram, sinistram admouens humero, ad pedes Pauo.} \end{array} \right.$
- LAETITIA. Figura Stolata, dextra duas Spicas antè Corollam, sinistra Temonem.
- \* MATER AVGG. Cybeles in quadriga Leonum. *Musæi Dania.*
- MATER CASTRORVM. Figura sedens coram duobus Signis militaribus.
- MATER DEVM. Cybele cum Leone turrata sedens.
- PIETAS PVBLICA. Figura Stolata stans expansis manibus coram Ara.
- PIETAS AVGG. Figura sacrificans ad Aram.
- PVDICITIA. Pudicitiae sedentis Typus.
- SAECVLI FELICITAS. Figura muliebris insidens Protæ Navis cum Puerulo in brachio sinistro.
- SALVS AVGVSTI. Figura stans, dextra Pateram, sinistra Hastam puram.
- \* VENVS FELIX. Figura stans, dextra Pomum, sinistra Peplum. *M. N.*
- \* VENERI GENETRICI. Figura stans, sinistra Hastam.
- VESTA.  $\left\{ \begin{array}{l} \text{Vesta sedens, dextra Icunculam, sinistra Hastam.} \\ \text{Figura stans, dextra Palladium, sinistra Hastam puram. Oysel. tab. 46. n. 12.} \end{array} \right.$
- VESTAE SANCTAE.  $\left\{ \begin{array}{l} \text{Vesta sedens, dextra Pateram, sinistra Hastam.} \\ \text{Figura stans, dextra Cornucopiae, sinistra Hastam.} \end{array} \right.$
- VESTA MATER. Vesta sacrificans in Templo suo.
- IVLIA PIA FELIX AVG. Caput Iuliae.
- \* ANTONINVS PIVS AVG. GERM. Caput Catacallæ. *Patin. Thesaur.*
- \* BONI EVENTVS. Figura stans, dextra elata cum folijs, vel Ramo Lauri, sinistra deorsum inclinata cum alijs Ramis. *ibidem.*
- IVLIA PIA FELIX AVG.
- DIANA LVCIFERA.  $\left\{ \begin{array}{l} \text{Diana vtraque manu Facem gestans.} \\ \text{Diana dextra Facem, sinistra Icunculam.} \end{array} \right.$
- \* DIANAE LVCIFERAE. *P. Minij.*
- \* FECVNDITAS. Figura feminuda propè Arborem humi sedens, sinistrum cubitum Vasi imponens, dextra Globum Stellatum tangit, Globo insunt quatuor Figuræ. *Patin. Thesaur.*
- IVNO. Iuno stans, sinistra Capedunculam, dextra Hastam puram.
- \* MATER AVGG. Cybele sedens in Quadriga Leonum, dextra Ramum, sinistra Sceptum. *Patin. Thesaur.*
- \* MAT. AVGG. MAT. SEN. MAT. PAT. Figura sedens, dextra Ramum, sinistra Hastam. *Vaill. tom. 2. f. 113.*
- \* MATER DEVM. Cybele sedens in medio Leonum, dextra Ramum, sinistra Hastam cum Clypeo. *Oysel. tab. 45. n. 1.*
- PVDICITIA. Figura sedens.
- VENVS GENETRIX. Venus sedens, dextra Globum, sinistra Hastam cum assistente Cupidine, alius sinè Cupidine.
- VENERI GENETRICI. Figura stans, dextram protendens.
- VESTA. Vesta sinistra Capedunculam, alij Palladium, dextra Hastam puram.
- \* VICTOR. IVST. AVG. Victoria sedens, dextra Lauream, sinistra Palmam. *Patin. Thes.*
- \* VICTORIA . . . . . Victoria absque alis gradiens, dextra Lauream, sinistra Palmam. *ibidem.*
- IVLIA DOMNA AVG.
- FORTVN. REDVC. Fortuna sedens, sinistra Cornucopiae.
- \* LIBERAL. AVG. Figura muliebris stans, dextra Tesseram, sinistra Cornucopiae. *Musæi Dania.*
- $\left\{ \begin{array}{l} \text{Veneri Victr.} \\ \text{Venus feminuda stans, sinistra Palmam, dextra Globum, sinistro brachio} \\ \text{Columnæ nixa.} \\ \text{Figura Stolata stans, dextra Globum, sinistra Hastam puram.} \end{array} \right.$
- VESTA. Figura sedens, dextra Simpulum, sinistra Hastam puram.
- \* ANTONINVS PIVS AVG. GERM. Caput Caracallæ Laureatum, *Vaill. tom. 2. f. 111.*
- \* MONETA AVG. Figura mul. Stolata stans, dextra Bilancem, sinistra Cornucopiae. *ibidem f. 113.*
- \* SEVERVS AVG. PARTH. MAX. Caput Severi Laureatum. *ibidem.*
- DIVA IVLIA AVGVSTA.
- CONSECRATIO. Pauo cauda expansa.
- IVLIA DOMNA AVG.
- \* FECVNDITAS S. C. Figura sedens, antè quam Puer. *Thes. Theopol.*
- HILARITAS S. C. Hilaritatis Typus.
- IVNO REGINA S. C. Figura stans, dextra Pateram, sinistra Hastam, ad pedes Pauo.
- \* IVNONEM S. C. Vt inferius. *Ind. Polasio.*
- \* VENVS S. C. Figura sedens, dextra Victoriolam, sinistra Hastam. *M. N.*
- \* VENVS VICTRIX. Eodem Typo. *M. N.*
- VENERI VICTR. S. C. Venus feminuda, sinistra nixa Columnæ, dextra Pomum.
- \* VESTA S. C. Figura sedens, dextra Palladium, sinistra Hastam. *M. N.*
- IVLIA AVGVSTA.
- \* CERES S. C.  $\left\{ \begin{array}{l} \text{Figura stans, dextra Spicas super Aram protendens, sinistra Facem oblongam. M. N.} \\ \text{Templum pulcherrimum, in cuius medio Figura mul. stans. Vaill. tom. 1. f. 113.} \end{array} \right.$
- FAECVNDITAS alius VICTRIX S. C. Figura sinistra Palmitem gerens, qui & supra caput excreuit, & suo onustus est fructu, dextra extensa supra Globum Stellis interstinctum, circa quem quatuor Pueruli.
- \* HILARITAS S. C. Hilaritatis Typus. *M. N.*
- \* IVNONI LVCINAE S. C. Figura sedens, dextra elata cum Patera, sinistra Trophæum. *M. N. MA.*

- \* MATER AVGG. S. C. Cybele dextra Sceptrum, sinistra Tympano innixa sedet in Quadriga Leonum. *Ind. Caucortia.*
- MATER CASTRORVM S. C. Vt superior Argentous,
- MATRI CASTRORVM S. C. Figura Stolata stans, dextra Pateram, antè eam tria Signa Militaria,
- \* MATER DEVM S. C. Cybele turrata, dextra Ramum, sedens in medio duorum Leonum cum Tympano. *M. N.*
- \* PIETATI AVGVSTAE S. C. Caracalla Corona radiata, & Geta paludatus stantes, dextras iungentes, in quorum medio Globus, hos ambos iungit Iulia Mater intermedia. *Angell. f. 243.*
- \* S. P. Q. R. Carpentum à duabus Mulabus tractum. *ex Thes. Med. Reuerendissimus Noyes,*
- \* VENVS FELIX S. C. Figura stans, dextra elata cum Pomo, sinistra Velum aptat. *M. N.*
- IVLIA AVGVSTA.
- \* VESTA MATER S. C. Vesta sacrificans in Templo; sunt quatuor Figuræ sacrificantes, *in alijs sex. Vaillant. tom. 1. f. 114.*
- VESTA S. C. Vesta sedens, dextra Palladium, sinistra Hastam.
- IVLIA PIA FELIX AVG.
- \* CEREREM S. C. Figura stans, dextra Spicas super Panarium protendens, sinistra Hastam. *Thes. Theopol.*
- \* FECVNDITAS S. C. Figura muliebris stans, sinistro brachio Puerum tenens, ad cuius pedes duo alij Pueri. *Ind. Pellegrini Ascanij.*
- \* IVNO S. C. Figura stans, dextra Pateram, sinistra Hastam, ad pedes Pauo. *Ind. Caucortia.*
- \* IVNONEM S. C. Figura stans, dextra elata cum Patera, sinistra Hastam, ad pedes Pauo. *M. N.*
- LVNA LVCIFERA S. C. In Bigis sedens.
- MAT. AVGG. MAT. SEN. M. PATR. S. C. Figura sedens, dextra Ramum, sinistra Hastam.
- \* MATRI CASTRORVM. Figura muliebris stans antè Aram, dextra Pateram, sinistra Bilancem, antè quam tria Signa Castrensia erecta. *Patin. Thesaur.*
- SAECVLI FELICITAS S. C. Figura stans, dextra Pateram coram Ara, sinistra Caduceum longû.
- \* S. P. Q. R. IVLIAE AVGVST. Carpentum cum duabus Mulabus. *Ind. Caucortia.*
- \* SEPT. SEVERVS AVG. Caput Seueri Laureatum, *Vaill. tom. 1. f. 114.*
- VENVS GEN. S. C. cum Venere.
- \* Figura sedens, dextra Pateram, sinistra Hastam. *M. N.*
- VENVS GENETRIX S. C. \* | Figura sedens, dextra Pateram, sinistra Hastam cum Puerò ad pedes. *Thes. Theopol.*
- \* VENERI GENETRIC. S. C. Figura stans, dextra Ramum, sinistra Hastam puram. *Indice Caucortia.*
- \* Figura sedens, dextra Capedunculam, sinistra Hastam puram. *M. N.*
- VESTA S. C. \* | Templum rotundum quatuor Columnarum, in cuius medio Palladium, antè Templum Ara accensa, à tergo sex Figuræ sacrificantes. *Angellon. f. 243.*
- \* VOTA PVBLICA S. C. Figura stans ad Aram, dextram protendens, sinistra Arcam. *Angell. f. 243.*
- FORTVNÆ FELICI S. C. Dea sedens coram Puerulo. *Pat. Ind. f. 18.*
- \* HILARITAS S. C. Diana stans. *ibidem.*
- \* MATRI DEVM SALVTARI. Cybele sedens in medio Leonum, sinistra Tympanum. *Oysel. tab. 45. n. 2.*
- IVLIA DOMNÀ AVGVSTA.
- \* FECVNDITATI AVG. Figura sedens, in cuius gremio Puer lactens. *Scheda Pedrusiana.*
- DIVA IVLIA AVG.
- \* CONSECRATIO S. C. Figura Imperatoris à Pauone in Cælum delata. *Vaill. tom. 1. f. 115.*
- DIVA PIA AVGVSTA.
- \* CONSECRATIO S. C. Anima Imperatricis à Pauone in Cælum delata. *Ind. Caucortia.*

NUMMI IVLIAE DOMNAE IN COLONIIS CVSI.

Corinthus.

- \* C. L. ICOR. Victoria gradiens, dextra Lauream, sinistra Palmam. *Pat. Ind. f. 19.*
- \* Mulier in Globo. *Thes. Theopol.*

Col. Heluia.

IVLIA DOMNA AVGVSTA.

- \* COL. HEL. In Corona. *Ex Schedis I. C. Bon.*

- \* COL. HEL. Inter duas Aquilas Legionarias, in Lanca. *Thes. Theopol.*

Sepphirus.

*Gallilea caput, Gracis Σαρραπίς, quam Iosephus scribit ab Herode AVTOKPATORIDA appellatam; Egciptus vero postea Diocæsaream dictam putavit, in Codicibus Latinis Sapphura dicta est, in Nummis Metropolis scribitur.*

IOVLIA AVGVSTA.

- \* SEPHYRVS METROP. COLONIA, Bos gradiens propè Labarum erectum, antè Bouis pedes Capeduncula. *Tristan. Tom. 2. f. 136.*

Stobe.

- \* MVNICIP. STOBESIVM. Victoria alata feminuda capite Turrito stans, dextra Hastam, cuius ad pedes implicitus est Serpens, sinistra Cornucopiz. *Patin. Ind. f. 19.*
- \* MVNICI. STOBEN. Figura stans cum Cornucopiz, Hasta, & Angue. *Thes. Theopol. Troas.*

Troas.

IVLIA PIA AVGVSTA.

\* COLONIA ALEXANDREA AVG. Equus depascens. *Ex Schedis I. C. Bon.*\* COL. ALEX. AVG. TRO. Equus depascens. *Patin. Ind. f. 19.*

69

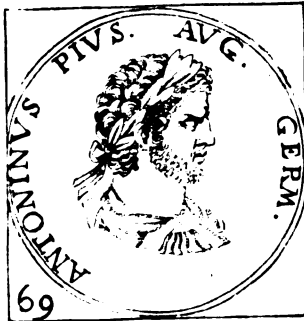

## M. AVRELIVS ANTONINVS CARACALLA.

Patre Seuero, Matre (vt falsò quidam) Marcia, scù Leptide Lugduni natus, quam duxerat, dum esset Dux in Africa, Patria sua, Seuerus, alij ex *Herodiano*, *Dione*, & Nummis Iulia procreatum volunt, quam sententiam veram esse constat ex *Oppiano*, qui libros de *Venatione Antonino Caracallæ* dedicans, hæc initio lib. 1. præfatur.

*Ausony Iouis dulce germen ANTONINE,*

*Quem magna magno peperit DOMNA SEVERO,*

*Beato nupta, & beatum enixa,*

*Sponsa Optimi Mariti, Puerperaq; formosi Filij.*

Eius pueritia blanda, ingeniosa, Parentibus affectabilis, Amicis iucunda, Populo accepta fuit. Eam egressus mores mutauit, grauior, sæuior, & truculentior factus, superbus, arrogans. Fratrem occiso, omnes eius domesticos, & amicos occidit, nec infantium ætati pepercit, Quandiù Principatum tenuit, omnis Orbis Terrarum vastatus, & direptus est. Antonino, cum cœtera omnia, tum nummus adulterinus erat: nam pro argento, auroue plumbum argentatum, & æs inauratum parabat. Multas cædes, aliaque multa faciebat contra ius, fasque. Denique grandem pecuniam infumebat. Alexandriam occisis Ciuibus penè omnibus miserè deprædauit. Affectans nomen Parthici, Artabani Filiam in Vxorem petijt, cuius Nobiles omnes occidit, ita vt vix Rex euaderet, ac datis ad Senatam literis, PARTHICVS est appellatus. In Mesopotamia Hybernaturus Carris insidijs à Macrino positis per Martialem Centurionem pugione traiectus est, dum subligacula deduceret, ventriquè oneri leuando intenderet. Macrinus mortem eius deplorans Corpus cremari iussit: reliquias in Vrba Nouercæ, aut Matri Iuliz ad sepulturam misit, quas in Sepulchro Antoninorum condidit. Vixit annos ex *Dione apud Xiphilinum* 29. Imperauit solus annos 6, menses 2.

L. SEPTIMIUS BASSIANVS SEVERI AVG. P. CAESAR dicitur, & M. AVREL. ANTONINVS.

COSS. C. Domitius Dexter. L. Valerius Messalla Thrasias Priscus.

A.P.C. 949.  
Christi 196.

*Expeditio Seueri in Albinum.*

- Ar. M. AVR. ANTONINVS CAES.  
SECVRIT. PERPETVA. Figura Militaris stans, dextra Clypeum, sinistra Hastam.  
SEVERI AVG. PII FIL. Lituus, Patera, Secespita, Simpulum, Aspergillum, Vrceolus ministratorius.  
ANTONINVS CAES.  
SPEI PERPETVAE. Spei Typus.
- Ar. M. AVR. ANTONINVS CAES. in alio M. ANTONINVS CAES. Ind. Polatio.  
SEVERI AVG. PII FIL. S. C. Lituus, Patera, Secespita, Simpulum, Capeduncula, Vrceolus ministratorius.  
\* . . . PERPETVA S. C. Pallas Galeata stans, dextra Scutum humi fixum tenens, sinistra Hastam. M. N.  
\* SPEI PERPETVAE S. C. Spei Typus. M. N.  
ANTONINVS CAESAR. Caput Antonini absque Laurea.  
\* PROVIDENTIA. Caput Solis radiatum. *Tristan. tom. 2. f. 162.*

ANTONINVS CAES. PONTIF. IMP. DESTINAT.

A.P.C. 950.  
Christi 197.

COSS. Ap. Cl. Lateranus. M. Marius Tinius Rufinus.

*Albinus in Gallijs victus, & occisus.*

- Ar. M. AVR. ANTONINVS CAES. PONT. in alijs PONTIF.  
DESTINATO IMPERAT. Vasa Pontificalia.  
IMPERII FELICITAS. [Figura Stolata stans, dextra Ramum porrigens.  
[Figura Stolata stans, dextra Caduceum porrigens.  
MARTI VLTORI. Mars Gradivus.  
PRINCIPI IVVENT. Imp. stans, dextra Radium tenens, sinistra Hastam cum Trophæo.  
\* DESTINATO IMPERATORI. Instrumenta Pontificalia, intermedio capite Bouino, I.C. Bon.  
M. AVR.

- Æ.** M. AVR. ANTON. CAES. PONTIF.  
 \* PRINCIPĪ IVVENTVTIS S. C. Figura Paludata stans, dextra Sceptrum, sinistra Hastam puram, à tergo Trophæum. *M. N.*

ANTONINVS CAES. TR. P. à Patre cum AVG. Titulo accipit antè mensem Aprilem.

COSS. *Ti. Haterius Saturninus. C. Annius Trebonianus Gallus.*

*A.V.C. 951.  
Christi 198.*

- Aur.** ANTONINVS AVGVSTVS.  
 RECTOR ORBIS. Figura stans, dextra Globum, sinistra Pilum.  
 IMP. ANTONINVS PIVS AVG.  
 \* MINER. VICTRIX. Minerua stans, dextra Victoriolam, sinistra Hastam, ad pedes Scutum, ponè Trophæum. *Tristan. tom. 2. f. 179.*

- Ar.** ANTONINVS AVGVSTVS.  
 \* AETERNIT. IMPERI. Caput Seueri Laureatum, & Getæ nudum. *Musæi Dania.*  
 BONVS EVENTVS. Figura nuda, dextra Pateram super Aram, sinistra Spicas.  
 FELICITAS AVGG.  $\left\{ \begin{array}{l} \text{Figura stans Stolata, dextra Caduceum, sinistra Cornucopiæ.} \\ \text{* Figura sedens, dextra Ramum, sinistra Hastam transfersam. } P. Miny. \end{array} \right.$   
 FELICITATI PVBLICAE. Figura stans, dextra Cornucopiæ, sinistra Hastam.  
 RECTOR ORBIS. Figura stans, dextra Globum, sinistra Pilum.  
 IMP. CAES. M. AVR. ANT. AVG. TR. P.  
 FIDES PVBLICA. Figura Stolata stans, sinistra Pateram cum frugibus, dextra Spicas cum Papauere.  
 IVVENTA IMPERII. Figura Militaris stans, dextra Globum cum insidente Victoriola, sinistra Hastam cum Captiuo assidente.

MINER. VICTRIX.  $\left\{ \begin{array}{l} \text{Minerua dextra Victoriolam, sinistra Hastam, antè quam Trophæum.} \\ \text{* Pallas stans, dextra Victoriolam, sinistra Hastam, post eam Trophæum.} \end{array} \right.$

IMP. ANTONINVS, ET GETA CAES. Capita aduersa Caracallæ, & Getæ.

\* VIRTVS AVGG. Figura sedens. *Vaill. tom. 2. f. 119.*

\* AEQVITAS AVGG. Imp. sedet, ex aduerso Figura muliebris stat cum Balance, & Cornucopiæ. *Vaill. Tom. 2. f. 114.*

\* AETERNITAT. IMPERI. Capita Seueri, & Getæ aduersa. *ibidem.*

VENVS VICTRIX.  $\left\{ \begin{array}{l} \text{* Figura stans, dextra Galeam, sinistra Bacillum cum duobus Captiuis ad pedes.} \\ \text{P. Miny.} \end{array} \right.$

IMP. ANTONINVS AVG.  $\left\{ \begin{array}{l} \text{Figura stans absque Captiuis. } eiusdem. \end{array} \right.$

FIDES MILITVM. Figura Stolata stans, dextra Labarum, sinistra Signum Militare.

LAETITIA PVBLICA. Figura dextra Lauream, sinistra Temonem.

LIBERTAS AVGVSTI, Figura dextra Pileum, sinistra Hastam.

MONETA AVGG. Figura stans, dextra Pateram, sinistra Cornucopiæ.

PROVID. DEORVM. Providentiæ Typus.

TEMPORVM FELICITAS. Figura sinistra Cornucopiæ, dextra Hastam.

VICTORIA AVG. Victoria gradiens, dextra Lauream, sinistra Palmam.

VOTA PVBLICA. Figura sacrificans.

- Æ.** ANTONINVS AVG.  
 SEVERI PII AVG. P. S. C. Imp. stans, dextra Victoriolam, sub cuius pedibus Prouincia lugubri habitu sedens.

IMP. CAES. M. AVR. ANT. AVG. P. TR. P.

\* MINER. VICTRIX. Minerua stans, dextra Palladium, sinistra Hastam, ad pedes Scutum, à tergo Trophæum. *Angellon. f. 257.*

ANTONINVS TR. P. I. II. PROCOS.

COSS. *P. Cornel. Anullinus II. M. Aufidius Fronto.*

*Ad Parthicum Bellum Profectio in Syria res benè gesta.*

*A.V.C. 952  
Christi 199*

- Ar.** IMP. CAES. M. AVR. ANT. AVG. TR. P. II.  
 FELICITAS AVGG. Figura Stolata stans, dextra Caduceum, sinistra Cornucopiæ,  
 SPES PVBLICA. Spei Typus.

ANTONINVS AVGVSTVS.

PONTIF. TR. P. II. Figura sedens coram Ara, sinistra Hastam.

\* VIRTVS AVGG. Figura Militaris, dextra Victoriolam, sinistra Hastam. *Num. Fascb.*

IMP. CAES. M. AVR. ANTON. AVG.

\* PONTIFEX TR. P. II. Figura Militaris, dextra Globum, sinistra Hastam, ad pedes sedente Puerulo. *Num. Fascb.*

\* VICT. AETERN. Victoria gradiens, vtraque manu Baltheum tenens super Clypeo, *ibidem.*

ANTONINVS TR. P. II. III. PIVS dicitur.

COSS. *Ti. Claudius Seuerus. C. Aufidius Victorinus.*

*Seleucia, Babilonia, Ctesiphontis capta, & depopulata. Victoria Parthica Maxima.*

*A.V.C. 953.  
Christi 200.*

- Aur.** \* INVICTA VIRTVS. Imp. Eques Equum concitat in Captiuum. *Vaill. tom. 2. f. 116.*

**Ar.** ANTONINVS PIVS AVG. in alio IMP. ANT.

ABVNDANTIA AVGG. Figura Stolata stans ex Cornu Nummos effundens.

CCCC

CON-



- CONCORDIAE AETERNAE. Capita Seueri, & Iuliae iugata. *M. N.*  
 FELICITAS AVGG. Figura stans, dextra Caduceum, sinistra Cornucopiae.  
 IOVI SOSPITATORI. Iupiter in Templo Quadrato.  
 \* PACATOR ORBIS. Caput Solis Radiatum. *Num. Fascb.*  
 PIETAS. Figura stans coram Ara sacrificans.  
 PONTIF. TR. P. III. Figura nuda stans, dextra Globum, sinistra Hastam.  
 PROVIDENTIA. Caput Solis.  
 IMP. ANTONINVS PIVS AVG.  
 INDVLGENTIAE FECVNDIAE. Figura turrita sedens, dextra elata, sinistra Sceptum. *Tri-*  
*stan. Tom. 2. f. 169.*  
 SAECVRITAS SAECVLI. Figura sedens, dextram capiti admouens.  
 \* INDVLGENTIA AVGG. IN ITALIAM. Figura muliebris capite Turrito insidens Globo, dex-  
 tra Cornucopiae, sinistra Sceptum. *Vaill. Tom. 2. f. 116.*  
 \* INVICTA VIRTVS. Imp. Eques Equum concitans in Captiuum. *ibidem.*  
 \* RESTITVTOR ORBIS. Figura sedens, dextra Victoriolam, sinistra Hastam. *P. Miny.*  
 \* RESTITVTOR VRBIS. Roma Galeata sedens inter Ancilia, dextra Victoriolam, sinistra Ha-  
 stam. *Ex Thes. Theopol. I. C. Bon.*  
 IMP. CAES. M. AVR. ANTONINVS PIVS AVG.  
 \* MARS VICTOR S. C. Mars gradius, dextra Iaculum, sinistro humero Trophaeum. *Angell. f. 245.*  
 \* SPES PVBLICA S. C. Spei Typus. *ibidem.*  
 IMP. CAES. M. AVR. ANT. AVG. PIVS.  
 \* MINER. VICTRIX S. C. Minerua stans, dextra Palladium, sinistra Hastam, ad pedes Scutum, &  
 tergo Trophaeum. *Ind. Pol.*  
 M. AVR. ANTONINVS PIVS AVG.  
 IOVI SOSPITATORI S. C. Iupiter, dextra Fulmen, sinistra Hastam in Templo Quadrato. *P.*  
*Cattanei.*  
 \* PACATOR ORBIS. *Spanhem. f. 850.*  
 \* IOVIS CVSTOS. Templum octo Columnarum, in cuius aditu Iupiter Cippo impositus, dextra  
 Fulmen, sinistra Hastam. *Vaill. Tom. 2. f. 117.*  
 \* ROMA FEL. Romulus, & Remus sub Lupa. *Patin. Ind. f. 20.*  
 \* FELICITAS AVG. S. C. Figura stans. *Patin. Ind. f. 19.*

ANTONINVS TR. P. III. IV. COS. DES. P. P.

COSS. L. Annius Fabianus. M. Nonnius Mutianus.

*Antoninus Toga virili a Patre donatur, & de Iudaeis triumphat, Parth. Max. dicitur.*

- Avr.* ANTONINVS PIVS AVG. PON. TR. P. IIII. Caput Caracallae,  
 P. SEPT. GETA CAES. PONT. Caput Getae,  
*Ar.* ANTONINVS PIVS AVG.  
 PARTH. MAX. PONT. TR. P. IIII. Trophaeum de Parthis cum duobus Captiuis.  
 VICT. PARTH. MAX. Victoria gradiens, dextra Lauream.  
 VIC. PAR. MAX. Victoria stans, dextra Lauream, sinistra Palmam.  
 \* VIRTVS AVG. Imp. Laureatus, & Paludatus stans, dextra Hastam, sinistra Parazonium, tres Capti-  
 uos conculcat. *Patin. Thesaur.*  
 M. AVR. ANTONINVS PIVS AVG. PONTIF.  
 TR. P. IIII, COS. DES.  
 \* VICTORIA PARTHICA MAXIMA, Victoria gradiens, dextra Lauream, sinistra Palmam.  
*Num. Arscor. tab. 54. n. 10.*  
 M. AVR. ANTONINVS AVG.  
 \* RESTITVTOR VRBIS S. C. Roma Galeata Clypeo insidens, dextra Palladium, sinistra Hastam.  
*Vaill. Tom. 1. f. 118.*  
 \* RESTITVTORI VRBIS S. C. Eodem Typo. *Angell. f. 246.*

ANTONINVS TR. P. IV. V. COS.

COSS. Seuerus Aug. III. M. Aurel. Antoninus Aug.

*Consulatum Antiachia inijt, mox Romam ex Oriente rediens, triumphans  
 cum Patre ingreditur, Plautillamque uxorem ducit.*

- Avr.* ANTONINVS AVGVSTVS.  
 PARTH. MAX. PONT. TR. P. IIII. COS. Trophaeum cum duobus Captiuis.  
 ANTON. P. AVG. PONT. TR. P. V. COS.  
 ADVENT. AVG. Tres Figurae Equestres decurrentes.  
*Ad reditum Aug. Romam post Bellum Parthicum referendus.*  
 CONCORDIAE AETERNAE. Seueri, & Iuliae capita coniuncta,  
 \* PLAVTILLAE AVGVSTAE. Caput Plautillae.  
*Nuptias Plautilla hoc anno celebratas, ultra Dionem testatur elegantissimus hic Nummus, quomodo  
 producit Vaill. Tom. 2. f. 120.*  
*Ar.* ANTON. P. AVG. PONT. TR. P. V. COS.  
 ADVENT. AVG. Tres Figurae Equestres decurrentes.  
 ANTONINVS PIVS AVG.  
 PART. MAX. PON. TR. P. V. COS. Trophaeum de Parthis cum duobus Captiuis assidentibus.  
 \* PLAVTILLA AVG. Caput Plautillae, *Thes. Theopol.*

CON-

*A.V.C. 954.  
 Christi 201.*

*A.V.C. 955.  
 Christi 202.*

CONCORDIA FELIX. Caracalla, & Plautilla iungentes dextras,  
FORTVNAE REDVCI. Fortuna stans, dextra Temonem, sinistra Cornucopiae.

VICT. PARTH. MAX. Victoria gradiens, dextra Lauream.  
\* SAL. GEN. HVM. Imp. stans, sinistra Hastam, cui inuolutus est Serpens, dextram porrigit Figuræ  
in genua procumbenti, Galericulo Armeniaco. *Patin. Thesaur.*

ANTONINVS AVG.

SAL. GEN. HVM. (Figura stans, dextra Puerulum tenens, sinistra Hastam,  
Imp. Figuram genuflexam eleuans.

VICT. AETERN. Victoria stans, dextra Scipionem, ad pedes Clypeus.

\* FAELICITAS SAECVLI S. C. \* (Quinque Figuræ pro Congiario, *Patin. f. 19.*  
\* (Tres Figuræ sedentes in substructione cum Liberalitate stante,  
in imo alia Figura Togata. *Vaill. Tom. 1. f. 117.*

\* IOVI CONSERVATORI. Iupiter nudus stans, dextra Fulmen, læua Hastam inuersam, pro pedi-  
bus Aquila, à tergo duo Signa Militaria. *Vaill. Tom. 2. f. 116.*

\* LIB. AVG. S. C. Substructio, in qua tres Figuræ sedent, duæ laureatæ, alia sine laurea, hinc Miles  
cum Hasta, illinc Figura, dextra Tesseram, sinistra Cornucopiae, alia per scalas ascendens. *Num.*

*Ar/cor. 2. 54. 71. 12.*  
ANTONINVS PIVS AVG. PON. TR. P. V.

\* ANN. AVG. SAECVLI FELICISSIMI S. C. Annona stans, dextra Spicas, sinistra Cornucopiae,  
ad culus pedes hinc Prora Nauis, illinc Congium Spicis refertum. *Ind. Polatio.*

IMP. CAES. M. AVR. ANTONINVS PIVS AVG.

\* ADVENTVS AVGVSTI S. C. Imp. Eques, dextra elata, sinistra Sceptum, *Angell. f. 257.*

ANTONINVS TR. P. V. VI. COS.

COSS. P. Septimius Geta. L. Septimius Plautianus.

A.V.C. 956.  
Christi 203.

*Plautianum Socrum occidi iubet Antoninus, Plautilla Vxore cum Filiolo relegata.*

*Aur.* ANTONINVS P. AVG. PONT. TR. P. VI.

VICTORIA PARTHICA MAXIMA. Victoria gradiens.

*Ar.* ANTONINVS P. AVG. PONT. TR. P. VI.

SECVRIT. ORBIS. Figura sedens, dextra Scipionem, sinistra Bacillum, sinistra capiti innixa.

*Æ.* ANTONINVS PIVS AVG. PONT. TR. P. VI.

\* INDVLGENTIA AVGG. IN CARTH. S. C. Cybeles Leone vecta, dextra Ramum, sinistra  
Tympanum. *M. N.*

ANTONINVS P. AVG. PONT. TR. P. VI.

\* VIRTVS AVGG. S. C. Imp. Paludatus stans, dextra Victoriolam, sinistra Hastam coronatur à Fi-  
gura Galeata. *Vaill. Tom. 1. f. 115.*

ANTONINVS AVGVSTVS.

VIRTVS AVGG. PONT. TR. P. VI. Figura Militaris stans, sinistra Hastam, dextram imponens  
Trophæo, cum duobus Captiuis assidentibus.

ANTONINVS TR. P. VI. VII. COS. DES. II. IMP.

COSS. L. Fabius Cilo. M. Annius Libo.

A.V.C. 957.  
Christi 204.

*Ludi Seculares S. C. facti. Antoninus FELIX dicitur.*

*Aur.* ANTONINVS PIVS *aliq* FEL. AVG.

COS. LVDO SAECVL. FEC. Hercules cum Claua, Bacchus cum Thyrso, ad cuius pedes Tigris.

*Ar.* ANTONINVS PIVS *aliq* FEL. AVG.

COS. LVDO SAECVL. FEC. Hercules cum Claua, & Leonis exuuijs, & Bacchus cum Thyrso,  
& Tigride ad pedes.

CONCORDIA MILIT. Duo Signa Militaria inter duas Aquilas Legionarias.

HILARITAS AVG. Figura stans cum Puerulis.

RECTOR ORBIS. Figura dextra Globum, sinistra Hastam.

VIRTVS AVGG. Figura Militaris, dextra Victoriolam, sinistra Hastam.

VOTA PVBLICA. Figura Stolata sacrificans.

\* VIRTVS AVGVSTOR. Figura Militaris insidens spolijs, dextra Victoriolam, sinistra Parazonium.  
*Num. Fascb*

IMP. CAES. ANTONINVS AVG.

INDVLGENTIA AVGG. IN CARTH. Cybele, seu Iuno Leonem inequitans.

*Æ.* ANTONINVS PIVS AVG. TR. P. VII.

COS. LVD. SAEC. FECIT S. C. Quinque Figuræ ad Aram sacrificantes.

ANTONINVS PIVS AVG. PONT. TR. P. VII.

\* COS. LVDO SAECVL. FEC. S. C. Duæ Figuræ vna Herculis cum Claua, & exuuijs Leonis,  
altera Bacchi cum Thyrso, ad cuius pedes Tigris, *Sheda Pedrusiana.*

ANTONINVS PIVS AVG. PON. TR. P. VII.

\* AR. VS AVGG. S. C. Arcus trium Fornicum. *M. N.*

\* COS. LVD. SAEC. FEC. S. C. Sex Figuræ ante Aram, quarum vna Victimam sacrificat, alia mu-  
liebris iacens brachio dextro nititur Puluinari, alia stans circa Aram, vna illarum Tibias inflat,  
altera stat Prætextata, tertia armata Hasta, quæ Leonis exuuijs dextra tenet. *Ex Thes. Me-  
diceo Reuerendissimus Noris.*

M. AVREL. ANTONINVS PIVS AVG.

\* SAECVLARIA SACRA S. C. Tres Figuræ ante Aram, duo ad latera, quarum vna Tibias inflat,  
alia sinistra Lyram tenet, *ibidem ex eodem.*

....

## ANTONINVS CARACALLA.

\* SÆCVLARIA SACRA S. C. Plures Figuræ sacrificantes coram Templo, in imo Typus Fluuij decumbentis. *Vaill. Tom. 1. f. 118.*

ANTONINVS TR. P. VII. VIII. COS. II, IMP.

A. V. C. 958.  
Christi 205.

COSS. *M. Aurel. Antonin. Aug. II. P. Seps. Geta Caesar.*

*Agon Capitolinus XXXI. celebratus.*

*Aur.* ANTONINVS PIVS AVG.  
COS. II. Quadrigæ Triumphales.

*Ar.* ANTONINVS PIVS AVG.

PONT. TR. P. COS. II. } Figura virilis dextra Hastam.  
| Figura nuda Galeata, dextra Ramum, sinistra Hastam, dextrum pedem  
L Globo imponens.

PONT. TR. P. VIII. COS. II. Vt superior.

PONTIF. TR. P. VIII. \* } Figura sedens, dextra Pateram cum Serpente. *Num. Fasc.*  
COS. II. \* } Figura Militaris stans, dextra Florem, sinistra Hastam, dextro pede,  
L Globo insistens. *Num. Fasc.*

\* | Figura stans, dextra Ramum, sinistra Globum, dextro pede alium Glo-  
L bum calcans. *P. Minij.*

ANTONINVS PIVS FEL. AVG.  
CONSVL. II. P. P. Moneta stans.

\* IMP. ET CAES. AVG. F. COS. Seuerus sedens inter duos Filios Caracallam, & Getam. *Vaill. Tom. 2. f. 116.*

\* PONT. TR. POT. COS. II. Imp. Clamydatus inter Captiuos humi stratos, dextra Hastam, sinistra Parazonium tenens. *Ex Thef. Mauraceno I. C. Bon.*

*Ar.* M. AVR. ANTONINVS PIVS

\* PONTIF. TR. POT. COS. II. S. C. Triremis Prætoria. *M. N.*

\* PHOENICE COS. II. S. C. Figura stans, dextra Pateram Dactilibus refertam, ponè Palma. *Tri-  
stan. Tom. 2. f. 100.*

ANTONINVS PIVS AVG.

\* AVGVSTI COS. . . . S. C. Duæ Figuræ in substructione sedentes, ad latus quarum duæ aliae stantes. *Seuerum, & Iuliam Figuris sedentibus, Caracallam, & Getam stantibus exprimit indicauit Eruditissimus Indicus Polarij Sartor D. Ioseph Magnanacca.*

\* PONTIF. TR. P. COS. II. S. C. Imp. Eque dextra elata cum Iaculo. *Musai Bulgherini.*

\* Antoninus in Quadrigis, dextra Flagrum, sinistra Palmam. *M. N.*  
*Ad Agonem Capitolinum XXXI. hoc anno celebratum, vel ad Antonini Aurigationes referendus Nummus.*

ANTONINVS TR. P. VIII. VIII. COS. II. IMP.

A. V. C. 959.  
Christi 206.

COSS. *M. Numius Ceionius Albinus. Fulvius Amilianus.*

*Dissidia inter Antoninum, & Getam Fratrem oriuntur.*

*Ar.* M. AVREL. ANTONINVS PIVS FELIX AVG.

PONTIF. TR. P. VIII. COS. II. IMP.

ANTONINVS PIVS AVG.

\* PARTH. MAX. TR. P. VIII. COS. II. Figura stans, dextra Scuto nixa, sinistra Hastam. *P. Minij.*  
*Ad memoriam renouandam Victoria Parthica Maxima, & Ctesiphontis capta A. V. C. 953.  
cus Nummus.*

PONTIF. TR. P. VIII. \* } Figura Militaris, dextra Hastam, sinistram imponens Scuto.  
COS. II. \* } Mars Galeatus, dextra Ramum, sinistra Hastam, dextro pede Globum  
L calcans. *M. N.*  
L Figura Equestris.

\* PONTIF. TR. P. VIII. COS. II. S. C. Imp. Paludatus decurrens, dextra Spiculum. *Vaillans.  
Tom. 1. f. 119.*

ANTONINVS TR. P. IX. X. COS. II. DES. III. IMP. II.

A. V. C. 960.  
Christi 207.

COSS. *M. Flavius Aper. Q. Allius Maximus.*

*Decennalia Antonini Roma suscepta, Britanni à Seueri Ducibus victi.*

*Ar.* IMP. ANTONINVS AVG.

P. M. TR. P. X. COS. II. P. P. Prouidentia Typus.

*Hoc anno Antoninus non erat P. M. sed tantum Pontifex (visabat enim Pater Seuerus) quod  
etiam alijs Nummis potest probari, unde aut error scribentis, aut Nummus filius.*

ANTONINVS PIVS AVG.

PONTIF. TR. P. X. \* } Mars Gradivus, dextra Hastam, sinistra Trophæum super humerum.

COS. II. \* } Figura sedens, dextram capiti admouens, sinistra Scipionem.

\* } Figura Militaris, dextra Hastam, sinistra Scipionem, cum tribus Captiujs humi  
L sedentibus.

\* } Figura Militaris, dextra Hastam, sinistra Scipionem Militarem.

PON.

PONTIF. TR. P. X. COS. II. (Figura Mil. dextra Hastam, sinistra Scipionem, sinistro pede elato.

(Figura Galeata stans, dextra Clypeum, sinistra Hastam.

VOTA SVSCEPTA X. Vesta, dextra Pateram super Ara tenens,

M. AVREL. ANTONINVS PIVS FELIX AVG.

PONTIF. TR. P. X. COS. II. DES. III. P. P. *alij* IMP.

M. AVREL. ANTONINVS PIVS AVG.

\* PONTIF. TR. P. X. COS. II. S. C. Imp. armatus Hasta, quasi Equo euolans. *Ind. Cautorta.*  
 . . . . . Seueri, & Caracallæ capita aduersa.

\* DECENNALES ANTONINI AVG, Templum, in cuius peristyllo FEL. BER. *Scheda Sponniana.*

\* VOTA SVSCEP. Imp. sacrificans. *Ex Thef. Mauroceno I. C. Bon.*

ANTONINVS TR. P. X. XI. COS. III. IMP. II.

COSS. *M. Aurel. Antoninus Aug. III. Sept. Geta Caf. II.*

*A.V.C. 961.  
Christi 208.*

*Decennalia Vota Antonini soluta. In Britanniam cum Patre, & Fratre proficiscitur.*

*Aur.* \* PONTIF. TR. P. XI. COS. III. Figura velata sacrificans, adstante Tibicine, & Popa cum Victima. *Vaill. tom. 2. f. 117.*

*Fortè sacrificatum ab Antonino antè professionem Britannicam, ut Deorum fauor Sacrificijs conciliaretur, vel ad Votorum Decennalium solutionem, quam hoc anno, scilicet III. COS. Antonino factam nos docent Nummi, referendus est hic Nummus.*

*Ar.* ANTONINVS PIVS AVG. in *alijs* IMP.

PONTIF. TR. P. XI. (Figura Equestris Captiuum supplantans.

COS. III. PROF. (Figura Militaris Galeata gradiens, dextra Hastam, sinistra Clypeum.

(Figura Equestris, dextra Hastam præunte Milite. *P. Minij.*

IMP. CAES. M. AVREL. ANTONINVS PIVS FELIX AVG.

PONTIF. TR. P. XI. IMP. II. COS. III. P. P.

ANTONINVS PIVS AVG.

VOT. SOLVT. DEC. COS. III. Figura cum Rhabdo, dextra Pateram super Ara, sub qua Animal iacet.

\* PONTIF. TR. P. XI. COS. III. Figura velata sacrificans, adstante Tibicine, & Popa cum Victima. *Vaill. tom. 2. f. 117.*

\* VOTA SOLVT. DEC. COS. III. Imp. sacrificans, assistentibus Tibicine, & Popa cum Victima. *idem f. 119.*

*M.* AVREL. ANTONINVS PIVS AVG.

\* PONTIF. TR. P. XI. COS. III. S. C. PROF. AVGG. Imp. Eques, dextra Iaculum, Captiuum Scuto longo armatum proterens. *M. N.*

PONTIF. TR. P. COS. III. S. C. Figura Militaris, cum alia humi procumbente.

\* COS. III. PROF. AVGG. S. C. Imp. Eques Captiuum supplantans. *Angellon. f. 257.*

ANTONINVS PIVS AVG.

\* PRIMI DECENNALES S. C. In Corona. *Num. Fasc.*

\* PROF. AVGG. PONTIF. TR. P. XI. COS. III. S. C. Imper. Eques Captiuum prosternens. *Ind. Polatio.*

\* PONTIF. TR. P. XI. COS. III. S. C. Nauis Prætoria cum Remigibus, in cuius Puppi sedet Imperator. *Vaill. tom. 1. f. 119.*

\* VOTA PVBLICA S. C. Imper. sacrificantis habitu stat antè Aram ignitam, ad cuius ima Bos. *idem f. 118.*

\* VOTA SOL. DEC. PONTIF. TR. P. XI. COS. III. S. C. Figura capite velato sacrificans, Tibicine, & Victimario assistentibus. *idem f. 119.*

ANTONINVS TR. P. XI. XII. COS. III. IMP. II.

COSS. *M. Aurel. Cl. Pompeianus. Lollianus Auitus.*

*A.V.C. 962.  
Christi 209.*

*Calidony, & alij Barbari in Britannia victi.*

*Ar.* ANTONINVS PIVS AVG.

PONTIF. TR. P. XII. (Figura Militaris, dextra Pileum, sinistra Scipionem Militarem, sinistrum pedem eleuans.

COS. III. \*) Figura sedens, dextra Pateram, sinistra Cornucopiz.

| Figura stans dextra Hastam. *P. Minij.*

| Figura Equestris Captiuum prosternens.

M. AVREL. ANTONINVS PIVS FELIX AVG.

PONTIF. TR. P. XII. COS. III. P. P. IMP. II.

*M.* ANTONINVS PIVS AVG.

\* PONTIF. TR. P. XII. COS. III. S. C. Victoria stans aliquid inscribens Clypeo Palmæ alligato. *Angell. f. 246.*

M. AVREL. ANTONINVS PIVS AVG.

\* FO . . . . . XII. COS. III. P. P. S. C. Fortunæ Reducis Typus. *Ind. Polatio.*

\* PONTIF. TR. P. XII. COS. III. P. P. S. C. Mars gradiens, dextra Ramum, sinistra Spoltæ super humerum. *Num. Fasc.*

\* PROF. AVGG. PONTIF. TR. P. XII. COS. III. S. C. Imp. Eques dextra elata cum Iaculo Captiuum sternens. *Ind. Polatio.*

*Ad Professionem Seueri, & Antonini in bellum contra Barbaros referendus, de qua Herodianus sic.*

Dddd

ſuo. Vbi verò Seuerus ſatis ex ſententia prompta ſibi eſſe, ac paratà omnia intellexit, Iuniorẽ Filium, Getam nomine, in parte Inſulæ Romanis ſubiecta relinquit, vt Iuri dicendo, rebusque Ciuilibus adminiſtrandis præſet, eique Conſiliarios ex amicis natu grandioribus reliquit, Antonino ſecum aduerſus Barbaros educto &c.

\* PONTIF. TR. P. XII. COS. III. S. C. Duo Imp. Paludari ſtantes, dextris extenſis, ſiniſtris Haſtas, pro quorum pedibus iacet Captiuus manibus poſt terga reuinctis, ante, & à tergo Imp. tres Milites. *Vaill. Tom. 1. f. 119.*

ANTONINVS TR. P. XII. XIII. COS. III. IMP. II.

COSS. *M. Acilius Fauſtinus. Triarius Ruſinus.*

*A.V.C. 963.  
Chriſti 210.*

*Ducto muro, à Mare, ad Maxe Britannia diuiſa, pluresque Barbari uicti.  
BRITANNICVS cum Patre, & Fratre dicitur Antoninus.*

*Aur.* \* SECVRITATI PERPETVAE. Figura ſedens, dextra capiti admota, ſiniſtra Bacillum. *Num. Ar.  
[cos. tab. 54. n. 17.]*

*Ar.* ANTONINVS PIVS AVG. BRIT.

PONTIF. TR. P. XIII. COS. III. } Figura ſedens, dextra Pateram, ſiniſtra Cornucopiæ.  
} Figura Militaris, dextra Haſtam, ſiniſtra Scipionem.  
} Figura Equeſtris Captiuum ſubconculcans.

IMP. ANTONINVS PIVS AVG. BRIT.

\* AEQVITATI PVBLICAE. Tres Mores cum attributis. *Ex Theſ. Mauraceno l. C. Bon.*

ANTONINVS PIVS AVG.

\* LIBERALITAS AVGG. V. Figura ſtans, dextra Teſſeram, ſiniſtra Cornucopiæ. *Muſei Davia.*

*Æ.* M. AVREL. ANTONINVS PIVS AVG.

PONTIF. TR. P. XIII. } Tres Figuræ ſacrificantes.

COS. III. S. C. \* } Mars gradiens, dextra Ramum, ſiniſtra Haſtam.

\* } Figura Militaris, dextra Ramum, ſiniſtra Trophæum tenens. *Ex  
Theſ. Medico Reuerendiſſimus Noris.*

ANTONINVS PIVS AVG. BRIT.

PONTIF. TR. P. XIII. } Figura muliebris ſtans coram Trophæo, ad cuius baſim procumbit alia  
COS. III. S. C. } Figura captiua.

} Duæ Figuræ aſſiſtentes Aræ iungentes dextras.

ANTONINVS PIVS AVG.

\* PONTIF. TR. P. XIII. COS. III. S. C. Victoria inſcribens Clypeo Palmæ alligato. *M. N.*

\* PONT. TR. P. XIII. } Figura Militaris ſtans, dextro pede Globum premens coram Trophæo, ad  
COS. III. S. C. } cuius baſim procumbit Figura captiua. *Ind. Cauotorta.*

\* } Mars gradiens, dextra Ramum, ſiniſtra Trophæum. *ibidem.*

M. AVR. ANTONINVS PIVS AVG.

\* } Victoria Trophæum componens cum Captiuo altero iacente, altero

PONTIF. TR. P. XIII. } ſtante, manibus à tergo reuinctis. *Ex Theſ. Med. Reuer. Noris.*

COS. III. S. C. \* } Figura Militaris ſtans coram Trophæo, ad cuius pedes Captiuus. *Ind.  
Polatio.*

M. AVREL. ANTONINVS AVG. BRIT.

\* LIBERALITAS AVG. III. S. C. Figura ſtans cum Teſſera, & Cornucopiæ. *Theſ. Theopol.  
Forte Congiarium Militibus datum, cum Britannici cognomen Auguſti delatum eſt.*

ANTONINVS TR. P. XIII. XIV. COS. III. IMP. II.

*P. M., Mortuo Seuero Patre A. D. Pridie Non. February.*

*A.V.C. 964.  
Chriſti 211.*

COSS. *Q. Elpid. Rufus Lollianus Gentianus. Pomponius Baſſus.*

*Romam cum Patris Cineribus, & Fratre Geta redit, Pace cum Barbaris facta.*

*Au.* ANTONINVS PIVS AVG. BRIT.

MARTI PROPVGNATORI. } Mars graduus, dextra Haſtam, ſiniſtra Spolia ſuper humerum.  
} Mars graduus, dextra Pilum, ſiniſtra Spolia.

\* CONCORDIA FELIX. Caracalla, & Geta dextras ſibi porrigentes Iulia Matre media. *Vaillans.  
Tom. 2. f. 115.*

*Ad Concordiam inter Fratres à Iulia Matre conciliatam indicandam cuſus Nummus.*

\* LIBERALITAS AVG. VI. *Spanhem. f. 819.*

\* LIBERALITAS AVG. VI. ET V. Caracalla, & Geta ſedentes in ſubſtructione, adſtante Liberalitate, in ſmo alia Figura. *Vaill. Tom. 2. f. 117.*

*Et ex hoc Nummo, & ex alijs Mediceo Geta infra producendo Eruditiffimus P. Noris arguit  
Liberalitatem V. Antonini coincidiſſe cum V. Geta, de qua ſuſſus in eiſdem Nummi  
enarratione.*

\* PROVIDENTIAE DEORVM. Figura muliebris ſtans, dextra Virgam, qua indicat Globum, læua  
Haſtam. *Ex Theſ. Theopol. l. C. Bon.*

IMP. ANTONINVS PIVS AVG.

ADVENTVS AVG. Figura Equeſtris.

*Ar.* ANTONINVS PIVS alij FEL. AVG.

ADVENTVS AVGG. Triremis Prætoria. *In alio ADVENTVS AVG.*

ANTONINVS PIVS AVG. BRIT.

\* FIDELI EXERCITVS. Figura ſtans, vtraque manu tenens Signum Militare, cum alio Signo à tergo. *IN.  
Num. Faſch.*

- \* INDVLG. FAECVNDÆ. Figura sedens, dextra Pateram, sinistra Hastam. *Thef. Theopol.*
- INDVL. FAECVNDÆ. ( Figura sedens, dextram in sublime attollens, sinistra Hastam,  
( Figura Turrita sedens, dextra Pateram, sinistra Hastam.
- MARTI PACATORI. Mars Galeatus, dextra Ramum, sinistra Hastam, & Clypeum tenens.
- MARTI PROPVGNATORI. Mars gradius, dextra Hastam, sinistra Spolia super humerum.
- FORT. RED. P. M. TR. P. XIII. COS. III. P. P. Figura Stolata stans, dextra Cornucopiæ,  
sinistra Temonem inuersum cum Rota ad pedes.
- MONETA AVG. Monetæ Typus.
- PONTIF. TR. P. XIII. COS. III. Figura Militaris gradiens, dextra Hastam, sinistra Scutum.
- \* P. M. TR. P. XIII. ( Figura Militaris, dextra Hastam, sinistra Scipionem. *Num. Fasc.*  
COS. III. P. P. | Figura Stolata gradiens, dextra ramum Lauri, sinistra Hastam.  
| Figura Militaris, dextra Hastam, sinistra Parazonium. *P. Miny.*
- ANTONINVS PIVS AVG. BRIT.
- VICTORIAE BRIT. Figura sedens vtraque manu Trophæum.
- ANTONINVS PIVS AVG. *aly* IMP. ANT.
- \* ADVENT. AVGG. Nâuis Prætoria. *D. Magnauacca.*
- P. M. TR. P. XIII. COS. III. P. P. Figura Equetris.
- PAX AVGVSTI. Pax gradiens, dextra Ramum, sinistra Hastam.
- LIBERALITAS AVGG. IIII. Figura stans, dextra Congium.
- ADVENTVS AVGVSTI. Triremis Prætoria.
- M. AVREL. ANTONINVS PIVS AVG. BRIT.
- SECVRIT. SÆCVLI. Figura sedens, dextram capiti admouens.
- LIBERALITAS AVG. VI. Figura stans, dextra Congium, sinistra Cornucopiæ.
- IMP. CAES. M. AVREL. ANTONINVS PIVS FELIX. AVG. BRIT.
- P. M. TR. P. XIII. IMP. II. COS. III. P. P.
- \* ADVENTVI AVGG. Triremis Prætoria. *I. C. Bon.*
- \* ANNONA AVG. Figura stans, dextra Spicas super Congium protendens, sinistra Temonem, *P. Miny.*
- \* FELICIA TEMPORVM. Quatuor Pueruli, quatuor Anni Tempora designantes. *Vaill. Tom. 2. f. 115.*
- \* FELICITAS IMPERII. Figura stans. *P. Miny.*
- \* FELICITAS TEMPOR. Figura mul. stans, sinistra Caduceum, dextram porrigit Caracallæ læua Cornucopiæ gerenti, *ibidem f. 116.*
- \* LIBERALITAS AVG. V. Figura stans, dextra Tesseram, sinistra Cornucopiæ. *P. Miny.*
- \* ROMAE FELICI. *Spanhem. f. 727.*
- ANTONINVS PIVS AVG. BRIT.
- \* FORT. RED. P. M. TR. P. XIII. COS. III. P. P. S. C. Fortunæ Reducis sedentis Typus. *M. N.*
- \* IOVI SOSPITATORI S. C. Iupiter in Templo Quadrato. *Ind. Palatio.*
- \* PROVIDENTIAE DEORVM S. C. Prouidentia stantis Typus. *Num. Fasc.*
- SECVRITATI PERPETVAE S. C. Figura sedens sellæ nixæ, dextram capiti admouens, sinistra Scipionem.
- VICTORIAE BRITANNICAE S. C. Victoria inscribens Clypeo Palmæ imposito.
- \* VOTA PVBLICA S. C. Figura ad Aram sacrificans. *M. N.*
- M. AVREL. ANTONINVS PIVS AVG. BRIT. PONTIF. *in alijs deest* PONTIF.
- \* CONCORDIA AVGVSTORVM S. C. Geta, & Caracalla iungentes dextras, cum duabus alijs Figuris, quæ Laureas eorundem Capitibus imponunt, *Musei Bulgherini.*
- FORT. RED. P. M. TR. P. XI. II. COS. III. P. P. S. C. Idem vt superior Argenteus.
- IOVI SOSPITATORI S. C. Iupiter in Templo Quadrato.
- \* PONT. M. TR. P. XIII. COS. III. S. C. Imp. sacrificantis habitu, dextra Pateram tenens super Aram accensam, à Victoriâ retro stante, sinistra Palmam tenente, dextra Coronatur, antè Aram alia Figura Velata, & Popa Taurum feriens. *Pat. Thesaur.*
- ( Figura muliebris stans, dextra Victoriolam cum Captiuo procumbente, sinistra Clypeum.
- P. M. TR. P. XIII. COS. III. P. P. S. C. ) Figura sedens, dextram admouens Capiti, sinistra Spicas, ponè Cornucopiæ. *Ind. Cauotorta.*
- ( Figura sedens, dextram admouens Capiti, sinistra Temonem, sub sede caput Elephantis. *Ex M. N. rest.*
- PROVIDENTIAE DEORVM S. C. Prouidentia stantis Typus.
- SECVRITATI PERPETVAE S. C. Vt superior.
- \* SECVRITAS S. C. Figura sedens, dextram Capiti imponens, sinistra Sceptrum antè Aram. *Ind. Pellegrini Ascany.*
- VICTORIA P. M. TR. P. XIII. COS. III. P. P. S. C. Victoria cum Captiuo stans ad Trophæum.
- ANTONINVS PIVS AVG.
- VICT. BRIT. TR. P. XIII. COS. III. S. C. Victoria cum Trophæo, & Captiuo.
- PONTIF. MAX. TR. POT. P. P. S. C. COS. III. Triremis in medio Mari vndaş fulcans. *Angellon. f. 257.*
- LIBERALITAS AVG. IIII. S. C. Figura stans, dextra Tesseram, sinistra Cornucopiæ. *Ex Thef. Med. Reuerendissimus Noris.*
- M. AVREL. ANTONINVS PIVS AVG.
- \* VICT. BRIT. TR. P. XIII. COS. III. S. C. Victoria gradiens coronans Trophæum, propè quod Figura muliebris stans, & Captiuus humi decumbens. *M. N.*
- \* PONTIF. TR. P. XIII. COS. III. S. C. Figura Militaris gradiens, dextra Ramum, sinistra Hastam, cum Trophæo. *Num. Fasc.*
- IMP. CAES. M. AVREL. ANTONINVS PIVS AVG.
- \* PAX AVGVSTI S. C. Pax gradiens, dextra Ramum, sinistra Hastam. *Angell. f. 257.*  
*Pacis cum Britannis precipitanter facta, fortè restis Nummus.*

M. AN.

M. ANTONINVS PIVS AVG. BRIT.

\* P. M. TR. PO. XIII. COS. III. P. P. S. C. \* Elephas gradiens. *Angellon. f. 248.*  
 } Securitas sedens, dextram capiti admoens, sinistra  
 } Palmam. *Ind. Polatio.*

\* ADVENTVS AVGVSTOR. Triremis Prætoria in medijs fluctibus. *Oysel. tab. 91. n. 3.*  
 \* SECVRITAS PERPETVA S. C. Pallas Galeata stans, dextra Scutum, sinistra Hastam. *idem*  
*tab. 40. n. 2.*

ANTONINVS PIVS AVG. BRIT. in alijs M. AVREL.

\* LIBERALITAS AVGG. V. VI. S. C. Duo Imp. sedentes in suggestu, in quo & Figura muliebris,  
 dextra Tesseram, sinistra Cornucopiz, ad pedes suggestus alia Figura scalas ascendens. *M. N.*  
*Docet nos Nummus hic duplex Congiarium Caracalla, & Geta distributum reuersis Imp. Ro-*  
*mam, ibidem auspicantibus Imperium.*  
 LIBERALITAS AVG. VI. S. C. Figura stans dextra Tesseram, sinistra Cornucopiz.

ANTONINVS TR. P. XIV. XV. COS. III. DES. III. IMP. II.

COSS. M. Pompeius Asper. . . . . Asper.

A.P.C. 965.  
 Christi 212.

*Antonius Geta Frater in Matris gremio occidit A. D. V. Kal. Martij.*

Avr. M. AVRELIVS ANTONINVS PIVS.

LIB. AVG. VII. Figura stans, dextra Tesseram, sinistra Cornucopiz.

*Hanc Liberalitatem describit Herodotus alla Antonini post Geta occisum recensens, sic scri-*  
*bens. Tum pro salute, Imperioque suo singulis Militibus Acticarum, Drachmarum duo millia*  
*super quingentas pollicetur, prætereaque Annonæ supra quam sueti accipere dimidium, iubet*  
*item iam tum ex Templis, Theaurisque sibi ipsis pecuniam sumere largiter effusis vno die, quæ-*  
*cunque per duodeviginti annos Seuerus collegerat, atq; recondiderat, ex alienis calamitatibus &c.*

Ar. ANTONINVS PIVS AVG. BRIT.

Figura capite Turrato stans dextram elevans, sinistra Scipionem tenens.

Salutis sedentis Typus.

P. M. TR. P. XV. Hercules nudus stans, dextra Ramum, sinistra spolia Leonis cum Claua.

COS. III. P. P. \* Serapis capite Calathro ornato, dextram elevat, sinistra Hastam per transver-

sum. *Oysel. tab. 43. n. 12.*

Figura stans inter plures Captiuos humi stratos. P. Minij.

Elephas.

*Nummum hunc illustrat Dionis locus in Caracalla, post descriptam Geta, reliquorumque Illus-*  
*trum Virorum mortem sic scribens. Post hæc ex cædibus animum ad ludos applicat, in quibus*  
*itidem multas cædes fecit, nam vt omittam Elephantum, Rhinocerontem, Tigri, Hippotigrim*  
*cesas in Amphitheatro, quod parui momenti sunt Gladiatorum sanguine potissimum delectabatur.*

IMP. CAES. M. AVREL. ANTONINVS PIVS FEL. AVG. BRIT.

P. M. TR. P. XV. IMP. II. COS. III. DES. III. P. P.

Ar. M. AVREL. ANTONINVS PIVS AVG. BRIT.

\* P. M. TR. P. XV. COS. III. P. P. S. C. Figura Paludata stans, dextra Victoriolam, sinistra Hastam  
 cum Clypeo, ad pedes Captiuus. *ex M. N. rest.*

ANTONINVS PIVS AVG. BRIT.

P. M. TR. P. XV. \* Elephas. *Musei Paparotti.*

COS. III. P. P. S. C. \* Figura sedens, dextram admoens capiti, sinistra Icunculam. *Ind. Caucortæ.*

\* Iupiter Serapis stans, dextra expansa, sinistra Hastam. *Ind. Polatio.*

\* LIBERALITAS AVG. S. C. Imp. distribuens Congiarium. *Vaill. Tom. 1. f. 119.*

ANTONINVS TR. P. XV. XVI. COS. III. IMP. III.

COSS. Antoninus Aug. IIII. D. Caius Balbinus II.

A.P.C. 966.  
 Christi 213.

*Profectio Antonini ad Bellum Germanicum, ubi ob Victoriæ reportatam GERMANICVS dicitur.*

Avr. ANTONINVS PIVS FEL. AVG.

VICTORIA GERMANICA. Victoria gradiens cum Trophæo.

Ar. ANTONINVS PIVS AVG. BRIT.

Figura Stolata stans, dextra Pileum, sinistra Hastam,

P. M. TR. P. XVI. ) Figura Stolata stans, dextram protendens, sinistra Hastam,

COS. III. P. P. ) Figura nuda stans, dextra Ramum, sinistra Scipionem.

\* Elephas. *Ex Thes. Med. Reuerendissimus Noris.*

\* PROPECTIO AVG. Imp. Paludatus stans, sinistra Sceptrum, dextra duo Signa Militaris. *Musei*  
*Daniae.*

IMP. C. M. AVREL. ANTONIN. PIVS FEL. AVG. BRIT.

P. M. TR. P. XVI. IMP. II. COS. III. P. P.

ANT. PIVS AVG. GERM.

INDVLGENTIAE AVG. Figura sedens, dextra Pateram, sinistra Sceptrum.

\* INDVLGENTIA AVG. Figura sedens, dextra Pateram, sinistra Hastam. *Thes. Theopol.*

\* PONTIF. MAX. COS. IIII. Figura Militaris, dextra Hastam, sinistra Scipionem. *Num. Fesch.*

VENVS VICTRIX. Figura muliebris stans, dextra Galeam, sinistra Hastam, & Clypeum, cum  
 duobus Captiuis.

Ar. M. AVREL. ANTONINVS PIVS AVG. BRIT.

P. M. TR. P. XVI. IMP. II. COS. III. P. P. S. C. Circus, cuius reliquæ etiamnum visun-  
 tur, tertio ab Vrbe lapide in Via Appia.

P. M. TR. P. XVI. COS. IIII. P. P. S. C. Figura stans, dextra Pileum, sinistra Hastam.

M. AV.



M. AVREL. ANTONINVS BRIT.  
P. M. TR. P. XVI. COS. III. P. P. S. C. Figura stans, dextra Pileum, sinistra Hastam. *Ind. Causortia.*

M. AVREL. ANTONINVS AVG. PIVS.  
P. M. TR. P. XVI. COS. III. P. P. S. C. Figura stans, dextra Pileum, sinistra Hastam.

IMP. CAES. M. AVREL. ANTONINVS PIVS AVG. BRIT.  
P. M. TR. P. XVI. IMP. II. COS. III. P. P. S. C. Circus.  
P. M. TR. P. XVI. COS. III. P. P. S. C. Figura dextra Victoriolam, sinistra Hastam cum Captiuo assidente.

M. AVREL. ANTONINVS PIVS AVG. BRIT. TR. P. XVI.  
IMP. II. COS. III. P. P. S. C. Quadrigæ Triumphales cum Imperatore.

ANTONINVS PIVS AVG. BRIT.  
\* P. M. TR. P. XVI. IMP. II. COS. III. P. P. S. C. Imp. in Quadrigis coronatur à Victoria. *Ind. Polatio.*

\* P. M. TR. P. XVI. COS. III. P. P. S. C. Figura Militaris stans, dextra Victoriolam, sinistra Hastam, & Scutum, cum Captiuo ad pedes. *ibidem.*

M. AVREL. ANTONINVS PIVS AVG. GERM.  
\* P. M. TR. P. XVI. COS. III. P. P. S. C. Figura dextra Victoriolam, sinistra Hastam, cum Captiuo ad pedes. *Ind. Causortia.*

..... COS. III. P. P. S. C. Figura Militaris stans, dextra Victoriolam, sinistra Hastam cum Clypeo.

ANTONINVS PIVS AVG. GERM.

P. M. TR. P. XVI. IMP. II. COS. III. P. P. S. C. 1. \* Imp. in Quadrigis à Victoria coronatur. *ex M. N. rest.*

\* P. M. TR. P. COS. III. P. P. Serapis sedens, dextra Cani nescio quid porrigens, sinistra Hastam tenens. *Ex Thes. Mediceo Reuerendissimus Noris.*

PROVIDENTIAE DEORVM S. C. Prouidentiae Typus, vt superiori anno.

\* VENVS VICTRIX S. C. Figura laureata stans, dextra Victoriolam, sinistro cubito Scuto nixa, sub quo Galea. *M. N.*

M. AVREL. ANTONINVS PIVS FELIX AVG. GERM.  
PROVIDENTIAE DEORVM S. C. Prouidentiae Typus.  
SECVRIVATI PERPETVAE S. C. Securitatis Typus.

[Multæ Figuræ stantes.

ANTONINVS PIVS AVG.

\* GER. VOTIV. Imp. nudus quatuor Equis tractus, dextra Coronam, & Victoriolam, sinistra Palmam tenens. *Ind. Causortia.*

*Nummum explicat Herodianus scribens. Caeterum Germanos illic sibi omnes adiunxit, atque in amicitiam conciliauit, sic, vt ex his socios bellorum, & custodes corporis, & validissimum quemque, & pulcherrimum sibi adsciuerit.*

M. AVR. ANTONINVS PIVS AVG. GERM.

\* P. M. TR. P. XVI. COS. III. P. P. S. C. Libertatis stantis Typus. *M. N.*

ANTONINVS PIVS AVG. BRIT.

PROFECTIO AVG. S. C. \* [ Figura gradiens, dextra Scipionem, sinistra Cornucopiae.  
[ Figura Militaris stans, dextra Hastam, sinistra Scipionem, pone duo Signa Militaria. *Thes Theopol.*

PROFECTIO AVG. FELICISS. [ Figura gradiens, dextra Hastam, à tergo duo Signa Militaria.  
[ Duæ Figuræ Militares gradientes.

*Professionem hanc egregie describit Herodianus lib. 4. sic scribens. His actis stimulante malorum facinorum conscientia, vitamq; perosus vrbanam, statuit Roma secedere, vt & Milites ordinaret, & Prouincias inuiseret, igitur Italia discedens ad Ripas Danubij peruenit, & partes Imperij Romani Septentrioni subiectas ordinauit.*

\* CERVO MTIVS. Athleta in Quadrigis, dextra Lauream cum Scutica, sinistra Palmam. *Pasin. Thesaur.*

\* Athleta nudus Equum defultorium retinens. *ibidem.*

\* Hercules Taurum domans. *ibidem.*

\* Circus cum quatuor Quadrigis, Obelisco, Metis &c. *ibidem.*

ANTONINVS TR. P. XVI. XVII. COS. III. IMP. II.

COSS. *Siluius Messalla. Q. Aquilius Sabinus.*

*A.V.C. 967. Christi 214.*

*Liberalitates VIII. VIII. Macedoniam, & Asiam lustrat Antoninus.*

*Aur.* ANTONINVS PIVS AVG. GERM.

[ Figura Strolata stans, dextra Ramum, sinistra Scipionem.

[ Duæ Figuræ, alia Togata, alia Armata, cū Caduceo, Cornucopiae, & Puerulo.

P. M. TR. P. XVII. ) Figura sedens, sinistra Sellæ nixa, dextra Ramum protendens.

COS. III. P. P. ) Imp. nudus stans, dextra Fulmen, sinistra Hastam cum Aquila.

[ Victoria stans coram Trophæo.

[ Octo Figuræ sacrificantes coram Templo. *Vaill. tom. 2. f. 117.*

\* LIBERALITAS AVG. VIII. Imp. stans in substructione pro Congiario distribuendo, assistentibus alijs Figuris. *Vaillant. Tom. 2. f. 117.*

*Ar.* ANTONINVS PIVS AVG. BRIT. *in alijs M. AVREL.*

P. M. TR. P. XVII. COS. III. P. P. Figura *in alijs* sedens, *in alijs* stans, dextra Ramum protendens, sinistra Scipionem.

LIBERALITAS AVG. VI. VIII. VIII. Stans Figura, dextra Tesseram, sinistra Cornucopiae.

Eccc

AN.

ANTONINVS PIVS AVG. GERM.  
LIBERALITAS AVG. VIII. Vt superior.

\* PROFECTIO AVG. Imp. Paludatus stans inter Signa Militaria. *Ex Thef. Mauroceno l.C. Bon.*

\* VIRTVS AVG. Imp. Eques, sinistra iaculo Captiuum prosternens. *Num. Arscot. tab. 54. n. 15.*

*E.* ANTONINVS PIVS AVG. GERM.  
P. M. TR. XVII. COS. III. P. P. S. C. } Aesculapius cum Baculo, & Serpente, cui assistit Puerulus.

\* } Figura Militaris, dextra Ramu, sinistra Hastam. *Ind. Polatio.*

P. M. TR. P. XVII. IMP. III. } \* } Victoria gradiens, ambabus manibus Trophaeum gerens, ad pedes  
COS. III. P. P. S. C. } Captiuus genuflexus manibus elatis. *Angellon. f. 257.*

\* } Imp. in substructione, cum alia Figura Galeata, tres Milites stantes  
cum Signis Militaribus alloquitur. *ibidem.*

M. AVREL. ANTONINVS PIVS FELIX AVG. GERM.  
P. M. TR. P. XVII. IMP. III. } Figura Militaris stans, dextra Victoriolam, sinistra Hastam, & Cly-  
COS. III. P. P. S. C. } peum cum Captiuo assidente.

\* } Circus, aut Hippodromus.

VICTOR. Figura nuda stans, dextra Victoriolam, sinistra Clypeum.

M. AVR. ANTONINVS PIVS FELIX AVG.  
\* P. M. TR. P. XVII. IMP. III. COS. III. P. P. S. C. Imp. in substructione cum duabus alijs  
Figuris Militaribus alloquitur tres Figuras Militares stantes, cum Signis. *Musae Moscardi.*

IMP. CAES. M. AVREL. ANTONIN. PIVS FELIX AVG. GERM.  
P. M. TR. P. XVII. IMP. III. COS. III. P. P. Figura Militaris, cui alia duas Spicas porrigit.

ANTONINVS PIVS AVG. BRIT. *in alyis M. AVREL.*

LIBERALITAS AVG. VI. VIII. VIII. S. C. Liberalitas sedens.

\* P. M. TR. P. XVII. COS. III. P. P. S. C. Figura Militaris, dextra Victoriolam, sinistra  
Hastam, cum Scuto ad pedes, & Captiuus reuinctis post tergum manibus sedens. *M. N.*

\* LIB. AVG. VIII. P. M. TR. P. XVII. IMP. III. COS. III. Imp. in substructione Congia-  
rium distribui iubet. *Ind. Polatio.*

\* } Imp. Eques Captiuum humi stratum conculcans. *Ind. Polatio,*  
P. M. TR. P. XVII. IMP. III. \* } Imp. Paludatus iniidens spolijs Coronatur a Victoria volitante,  
COS. III. S. C. } dextra Victoriolam pro pedibus Imp. Captiuus genuflexus.  
L *Vasil. tom. 1. f. 120.*

ANTONINVS TR. P. XVII. XVIII. COS. III. IMP. III.

COSS. *Aemilius Latus II. Anicius Cerealis.*

*Alexandrinis iratus illos interuentione cadit.*

*A.P.C. 968.  
Christi 215.*

*Avr.* ANTONINVS PIVS AVG. GERM.  
\* P. M. TR. P. XVIII. COS. III. P. P. Imp. Paludatus adstante sibi Milite cum Labaro, sacrum  
facit ante Altare, Aesculapio stante praeforibus Templi Tetrastylis, ad cuius latus stat Victoria  
cum Palma. *Vasil. tom. 2. f. 117.*

*Ar.* ANTONINVS PIVS AVG. GERM.

\* } Figura sedens, sinistra Hastam cum Congio spicis pleno ad pedes. *Musae  
Davia.*

\* } Quadriga, in qua Antoninus Solis habitu decurrit. *Ex Thef. Theopol.  
I C. Bon.*

Figura Stolata stans vtraque manu Signum Militare tenens.

Iupiter stans, dextra Fulmen, sinistra Hastam.

Aesculapius cum Serpente.

Iupiter sedens, dextra Victoriolam, sinistra Hastam, ad pedes Aquila.

P. M. TR. P. XVIII. ) Apollo, dextra Ramum, sinistra Lynam in trunco Arboris.

COS. III. P. P. ) Figura muliebris stans inter quatuor Signa militaria, quorum duo manibus  
tenet.

Figura stans, dextra Ramum, sinistra Hastam.

Apollo seminudus stans, dextram in sublime eleuans, sinistra Hastam.

\* } Figura stans, sinistra Hastam. *P. Momy.*

\* } Figura stans inter duo Signa Militaria. *ibidem.*

\* } Figura stans, dextra Ramum, sinistra Lynam, *Ex Thef. Med. Reueren-  
dissimus Noris.*

\* } Figura nuda, dextram attollens, sinistra Globum cum spolijs. *ibidem.*

*E.* M. AVREL. ANTONINVS PIVS AVG. GERM.

\* } Iupiter sedens cum Aquila, dextra Vatem, sinistra Hastam.  
*Ind. Cauarorta.*

P. M. TR. P. XVIII. IMP. III. ) \* } Aesculapius, dextra Baculum cum Serpente, pone cum Telef-  
COS. III. P. P. S. C. ) phorus, ad pedes Globus. *M. N.*

\* } Imp. dextro pede Crocodilum calcans, dextram porrigit Figuram  
tenenti dextra Spicas, sinistra Sistrum. *M. N.*

\* } Figura Militaris, dextra Victoriolam, sinistra Hastam cum  
Clypeo, ad pedes Captiuus humi sedens. *M. N.*

ANTONINVS PIVS AVG. GERM.

P. M. TR. P. XVIII. COS. III. P. P. S. C. ) \* } Apollo nudus, dextra Ramum, sinistra Lynam Cippo impositam  
tenens. *Ind. Cauarorta.*

\* } Aesculapius cum Telephoro.

\* } Figura muliebris stans, a dextris Puerulum, a sinistris Globum te-  
nens. *Ind. Cauarorta.*

P. M.

\*  $\left\{ \begin{array}{l} \text{Victoria gradiens ambabus manibus Trophæum tenens, ad pedes Paruulus} \\ \text{alatus, qui Trophæum accipere videtur. } M. N. \end{array} \right.$   
 P. M. TR. P. XVIII. }  
 \* IMP. III. COS. III. } Figura Galeata insidens spolijs, dextra Victoriolam, cum Laurea, sinistra  
 P. P. S. C. } Hastam, ad pedes Paruulus alatus. *M. N.*

\*  $\left\{ \begin{array}{l} \text{Figura Militaris Galeata stans, dextra Ramum, sinistra Hastam, dextro pe-} \\ \text{de Scutum calçans, } Angellon. f. 257. \end{array} \right.$

M. AVREL. ANTONINVS PIVS AVG.

P. M. TR. P. XVIII. IMP. III. COS. III. P. P. S. C.  $\left\{ \begin{array}{l} \text{Figura Militaris aliam muliebrem aspiciens,} \\ \text{Aesculapius seminudus, dextra Serpentem.} \end{array} \right.$

M. AVREL. ANTONINVS PIVS FELIX AVG.

\* P. M. TR. P. XVIII. IMP. III. }  $\left\{ \begin{array}{l} \text{Imp. alloquitur Cohortes.} \\ \text{LIB. AVG. Imp. sedens in substructione, in qua à sinistris Militaris} \\ \text{COS. III. P. P. S. C. } \end{array} \right.$  Figura, à dextris muliebris, dextra Tesseram protendens Figu-  
 ra aliæ Scalas ascendi. *M. N.*

ANTONINVS PIVS AVG.

\* P. M. TR. P. XVIII. IMP. III. COS. III. P. P. S. C. Bini Boues, vel Leones sub iugo velo-  
 citer currentes, supra quos Figura quasi de Cælo euolans. *Ind. Canotorta.*

.....  
 P. M. TR. P. XVIII. IMP. III. }  $\left\{ \begin{array}{l} \text{Imp. Paludatus, dextro pede proræ Nautis imposito, cui Figura} \\ \text{COS. III. P. P. S. C. } \end{array} \right.$  Muliebris Spicas porrigit. *Vaill. tom. 1. f. 120.*  
 \* } Imp. Eques Captiuum prosternens. *ibidem.*  
 \* } Quadrigæ Triumphales, *Num. Fascb.*

ANTONINVS TR. P. XVIII. XIX. COS. III. IMP. III.

COSS. Q. Aquilius Sabinus. Sex. Cornelius Annullinus,

A.V.C. 969.  
 Christi 216.

*Bellum Parthicum insidijs actum, Barbari plures casti. Antoninus in Mesopotamiam reuertitur,*

Ar. ANTONINVS PIVS AVG. GERM.

$\left\{ \begin{array}{l} \text{Figura nuda stans, dextram cætuans, sinistra Globum,} \\ \text{Imp. stans, dextra Fulmen.} \\ \text{Iupiter sedens, dextra Victoriolam, sinistra Hastam.} \\ \text{Figura nuda, sinistra tenens Hastam.} \\ \text{Leo gradiens Fulmen ore tenens.} \\ \text{Leo toto corpore erigitur.} \\ \text{Figura nuda stans, dextra Spicas, sinistra Hastam.} \\ \text{Figura Stolata stans, dextram in sublime porrigens, sinistra Scipionem,} \\ \text{Iupiter nudus, dextra Fulmen, sinistra Hastam, } M. N. \\ \text{Quadriga, in qua Sol radiatus. } P. Miny. \end{array} \right.$

P. M. TR. P. XVIII. }  
 COS. III. P. P.

Ar. ANTONINVS PIVS AVG. GERM.

P. M. TR. P. XVIII. COS. III. P. P. S. C. Quadrigæ aurigante Sole.  
 M. AVREL. ANTONINVS PIVS FELIX AVG.  
 P. M. TR. P. XVIII. IMP. III. COS. III. P. P. S. C. Imp. in substructione alloquitur Cohortes.

\* P. M. TR. P. XIX. COS. III. P. P. S. C. Leo Fulmen tenens. *Patin. Ind. f. 19.*

ANTONINVS TR. P. XIX. XX. COS. III. IMP. III.

COSS. C. Brutius Presens. T. Messius Exiricatus II.

A.V.C. 970.  
 Christi 217.

*Decennalia secunda Antonini, qui A. D. VI. Id. Aprilis occiditur.*

Ar. ANT. PIVS AVG. GERM.

P. M. TR. P. XX. COS. III. P. P. }  $\left\{ \begin{array}{l} \text{Iupiter dextra Fulmen, sinistra Hastam.} \\ \text{VIC. PARTH. Victoria cum Trophæo, & duobus Captiuis,} \\ \text{\& Clypeo, in quo VOT. XX,} \end{array} \right.$

\* P. M. TR. P. XX. COS. III. P. P. Catrus à Tauris vecto, in quo Figura muliebris cum crescente  
 Lunæ in capite. *Vaill. Tom. 2. f. 118.*

Ar. ANT. PIVS AVG. GERM.

$\left\{ \begin{array}{l} \text{Iupiter dextra Fulmen, sinistra Hastam.} \\ \text{Figura Solis dextram in sublime attollens, sinistra Flagrum,} \\ \text{Figura stans, dextra Corollam, sinistra Hastam.} \\ \text{Bigæ,} \\ \text{Figura muliebris stans, dextra Victoriolam expansis velis,} \end{array} \right.$

ANTONINVS PIVS AVG. GERM.

\* P. M. TR. P. XX. COS. III. P. P. Figura Militaris dextra Hastam, *Num. Fascb.*  
 VICTORIA PARTHICA, Victoria instans spolijs, sinistra tenens Scutum, in quo VOT. XX.

VICT. PART. P. M. TR. P. XX. }  $\left\{ \begin{array}{l} \text{Victoria dextra Lauream imponit Imperatori, sinistra Palmam} \\ \text{tenet.} \\ \text{Imp. dextra Globum, sinistra Hastam, cum Captiuo ad pedes.} \\ \text{Thes. Theopol.} \end{array} \right.$   
 COS. III. P. P.

IMP. C. M. AVR. ANTONINVS.

CONSECRATIO. Aquila.

Ar. IMP. CAES. M. AVREL. ANTONIN. PIVS FEL. AVG. GERM.

P. M. TR. P. XX. COS. III. }  $\left\{ \begin{array}{l} \text{Leo Fulmen ore tenens.} \\ \text{Quadrigæ aurigante Sole.} \end{array} \right.$   
 P. P. S. C.

P. M.

## ANTONINVS CARACALLA.

- P. M. TR. P. XX. COS. III. \* } Sol capite radiato nudus, dextra Scuticam in Quadrigis. *Tristan.*  
 P. P. S. C. } *Tom. 2. f. 172.*
- ANTONINVS PIVS AVG. GERM.  
 \* IMP. III. COS. III. P. P. S. C. Victoria stans ambabus manibus Trophæum tenens, antè cum  
 Leo erectus. *Tristan. Tom. 2. f. 168.*
- P. M. TR. P. XX. COS. III. \* } Iupiter sedens, dextra Victoriolam, à qua coronatur, sinistra Haf-  
 P. P. S. C. } tam, ad pedes Aquila. *M. N.*  
 \* } Leo radiatus gradiens, Fulmen ore tenens. *M. N.*  
 \* } Æsculapius, antè quem Animal triceps. *P. Castanei.*
- \* P. M. TR. P. XX. P. P. S. C. Iupiter sedens, dextra Victoriolam, à qua Lauream accipit, sinistra  
 Hastam, ad pedes Aquila. *Ex Thef. Mediceo Reuerendissimus Noris.*
- \* P. M. TR. P. XX. COS. III. S. C. Leo in pedes erectus radiato capite ore Fulmen tenens.  
*Tristan. Tom. 2. f. 168.*
- .....
- \* P. M. TR. P. XX. IMP. III. COS. III. P. P. S. C. } \* } Quadrigæ Triumphales aurigante Sole. *Vail-*  
 } *lant. Tom. 1. f. 120.*  
 \* } Figura muliebris in Curru à Tauris vecto. *ibid.*
- \* P. M. TR. P. XX. COS. III. P. P. S. C. Diana in Curru à Bobus vecto. *Patin. Ind. f. 19.*
- DIVO ANTONINO MAGNO.  
 \* CONSECRATIO S. C. Rogus. *Vaill. Tom. 1. f. 120.*

## NUMMI CARACALLÆ IN COLONIIS CVSI.

## Antiochia.

- IMP. CAES. M. AVREL. ANTONINVS PIVS AVG.  
 COL. CAES. ANTIOCHIA. Lupa cum Gemellis. *Musai Bassetti.*
- \* COL. CAES. ANTIOCH. Deus Lunus stans, dextra Hastam, sinistra Victoriolam, à qua corona-  
 tur, ad pedes Gallus. *Patin. Ind. f. 20.*
- \* COL. CAES. ANTIO. Iupiter cum Aquila, & Hasta. *Thef. Theopol.*

## Berytus.

- \* COL. IVL. AVG. FEL. BER. } Hercules nudus stans inter duos Angues erectos. *Patin. Ind. f. 19.*  
 \* } Templum, in quo Imp. laureatus à Victoria coronatur. *ibidem.*

## Cæsarea.

- IMP. C. M. AVREL. ANTONINVS.  
 \* COL. CAESAREAE IN. AA. Porticus, seu Templi aditus, in quo prominet media Figura Cu-  
 cullata, *Tristan. Tom. 2. f. 168.*

## Carrhæ.

- \* COL. AVR. KAR. KOMM. P. F. *Spanhemius fol. 727.*

## Corinthus.

- \* C. L. I. COR. Delphin propè Arborem, supra quam Puer. *Patin. Ind. f. 20.*

## Deultum.

*Thracia Vrbs Colonia à Vespasiano Pacifico, & Pio Principe deducta, Flavia Pacifica dicta, diu suis iacuit  
 ruinis, tandem (testante apud Cl. Patinum Curopolite) à Basazetbo Amurathis Turcarum Imp.  
 Patre restaurata, dictaque ut nunc Zagora.*

- \* COL. FL. PAC. DEULT. Lupa cum Gemellis. *Patin. Ind. f. 20.*

## Colonia Heluis.

- \* I. O. M. H. COL. HELV. Templum. *Patin. Ind. f. 19.*  
 \* COL. HEL. Caput muliebre Turratum, retrò quod Laurus. *ibidem.*

## Incerta.

- \* COL. IVL. . . . . Templum pulcherrimum. *Patin. Ind. f. 20.*  
 \* COL. MET. . . . . Caput muliebre Turratum. *Patin. Ind. f. 19.*  
 \* MVN. CO. . . . AN. Rusticus sacco onustus, sinistra baculum. *ibidem.*

## Laodicea.

*Quoniam ex pluribus Laodicis à Laodice Antiochi Regis Vxore, Seleucique Matre sic dictis, Colonia Roma-  
 norum dignitate ornata fuerit non facile est diuimare, tamen cum Eruditissimo Tristanò (sequente  
 Nummum illustrante Tom. 2. f. 178.) illam Laodicem, quæ est in Calo Syria Coloniam Romanorum  
 fuisse existimo, id etiam testante Vulpiano l. 1. ff. de Censibus, quam & Liberam cognominavit Plinius,  
 & hodie Lizza, seu Licche dictam, ex Minadoio, & Olluario scribit Ferrarius in Lexico Geographico.*

- \* COL. LAÖDIC. ASMA. . . . . ΔΕ. Aquila in medio Templi duarum Columnarum. *Tristan.*  
*Tom. 2. f. 177.* LAO-

- \* LAODICEON. [Duo Athletæ nudi inpicem decertantes. *Patin. Ind. f. 19.*
- \* [Caput Turrutum in Arcu duarum Columnarum, *ibidem.*
- \* LADICEON. Caput Turrutum in Templo, *Thef. Theopol.*

Patæ.

- \* Diana Laphria succincta, Arcui quem Cippo imponit sinistro brachio nixa, ad pedes Ceruus. *Spon. Voyages Tom. 3. f. 172.*
- \* Mercurius infidens Rupi dextra portensa, sinistra Caduceum, ad pedes Agnus, *Patin. Ind. f. 19.*

Ptolomais.

- \* COL. PTOL. Caput Serapidis cum Modio, & Sceptro. *Patin. Ind. f. 20.*

Sidon.

*Palestina Vrbs maritima apud Ptolemaum, & alios Said hodie vocari Nigro, & Postello testibus scribit Ortellius in Lexico Geographico. Antiquis Colonia Aurelia Pia Metropolis Sidon dicta est.*

IMP. CAES. M. AVR. ANTONINVS AVG.  
SID. METRO. . . . . N. PIA. Currus bigatorum, cui insitit Templum, & in eo duæ Figuræ.

- \* COL. AV. METRO. SID. Currus, in quo duo saxa in conum desinentia. *Patin. Ind. f. 19.*
- \* COL. AVR. PIA METR. SIDON. Circum Lauream, in qua CER. SACR. HOCVM. ISAELA. *Thef. Theopol.*

Sinope.

- \* C. I. AV. SINOP. A. H. Serapis cum Modio cubans in lecto, dextra Aquilam, sinistra Hastam per transversum. *Patin. Ind. f. 20.*

Stobe.

IMP. CAES. M. AVR. ANTONINVS.  
\* MVNIC. STOBE. Victoria gradiens, dextra Lauream, sinistra Palmam. *Tristan. Tom. 2. f. 175.*  
\* MVNICIP. STOBE. Eodem Typo. *Patin. Ind. f. 19.*

Troas.

- \* COL. AVG. TROAS. Romulus, & Remus sub Lupa. *Patin. Ind. f. 19.*
- \* COL. ALEX. TROAS. Templum quatuor Columnarum, in cuius medio Serpens Vasi circumvolutus. *Tristan. Tom. 2. f. 179.*
- \* COL. ALEX. TRO. Equus depascens. *idem f. 180.*
- \* COL. AVR. ANTONINIANA ALEX. *Spanhem. f. 776.*
- \* COL. AVG. TRO. ALEX. *ibidem.*
- \* COL. AVG. TROAD. Equus depascens. *Patin. Ind. f. 19.*
- \* COL. ALEXAND. AVG. Sibylla Laurum dextra tenens, Tripodi pedem imponens. *ibidem.*

Tyrus.

*Rhania Vrbs celeberrima Orbis olim Imperium. Hanc Coloniam deductam à Severo testatur Vulpianus penes Ortellium in Thef. Geographico, qui eandem hodie vocari Suri ex Postello, & Nigro affirmat.*

- \* COLONI. SEPT. TYRVS MET. Figura muliebris Turruta stans, dextram imponens Trophæo, sinistra Hastam per transversum, ponè eam Columna, in qua Victoria Lauream imponens Figuræ, ad pedes hinc Satyrus, illinc Concha Marina. *Patin. Ind. f. 19.*
- \* SEP. TYRVS METRO. COLONIA. Mensa, in qua duo Ollæ, supra mensam ACTIA, infra ERACLIA. *Spanhem. f. 300.*
- \* COL. SEPT. TYRVS MET. COLONI. Figura Turruta stans, dextram imponit Trophæo, ad latus Columna, supra quam Victoria Figuram coronans. *Thef. Theopol.*  
*Septimiam Coloniam à Deductore Septimio Severo Aug. dictam Tyrum, iurè merito nemo, ut credo, inficiabitur.*

70



PLAVTILLA.

Plautiani Filia, Caracallæ Vxor, occiso Plautiano hanc primum in Siciliam cum Filiola relegavit Severus, deinde interemit Caracalla. Vixit in Lipara cum Fratre Plauto calamitissime, in maximo metu, & inopia cerum necessariorum, donec tandem ambo interfecti, PLAV-

- An.** PLAVTILLA AVGVSTA.  
CONCORDIA FELIX. Impp. iungentes dextras.  
PAVTILLAE AVGVSTAE.  
\* ANTON. P. AVG. PONT. TR. P. V. COS. Caput Caracallæ Laureatum. *Vail. tom. 2. f. 120.*  
PROPAGO IMPERII. Impp. iungentes dextras.
- Ar.** PLAVTILLA AVGVSTA.  
CONCORDIA AVGG. Figura Scolata stans, dextra Pateram, sinistra Hastam puram.  
CONCORDIA FELIX. Impp. iungentes dextras.  
DIANA LVCIFERA. Figura vtraque manu Facem tenens.  
HILARITAS. Figura stans, dextra Ramum, sinistra Cornucopiæ.  
PIETAS AVGG. \* (Figura mul. stans, Puerulū sinistro Brachio, & Rosam dextro tenens. *I. C. Bon.*  
(Figura muliebris stans, dextra Hastam, sinistra Puerulum.  
(Venus Scuto innixa, sinistra Ramum Palmæ tenet.  
VENVS VICTRIX. \* (Venus, & Cupido, vterque Pomum dextra; sinistra Venus habet Pal-  
mam, & Scutum. *Ex M. N. rest.*
- PLAVTILLAE AVGVSTAE.  
CONCORDIAE AETERNAE. Impp. iungentes dextras.  
CONCORDIAE. Figura sedens, dextra Pateram, sinistra Cornucopiæ.  
\* PIETAS AVGVST. Figura stans, dextra elata, sinistra Arcam, ad pedes Figura parua stans. *Numi*  
*Arscot. tab. 54. n. 4.*  
PROPAGO IMPERI. Plautilla, & Antoninus dextras iungunt.
- \* CONCORD. AVGG. Figura stans, dextra Pateram, sinistra Hastam. *P. Minj.*
- Ar.** PLAVTILLA AVGVSTA.  
\* CONCORDIA AVGG. S. C. Figura muliebris sedens cum Patera, & Cornucopiæ. *Vail. tom.*  
*1. f. 121.*  
\* PIETAS AVGG. S. C. Figura stans, dextra Hastam, sinistra Parvulum vlnis tenens. *M. N.*  
\* VENVS VICTRIX S. C. Venus nuda stans, dextra Pomum, sinistra Palmam cum Scuto, ante  
eam alia Figura parua stans. *Angellen. f. 258.*

## COLONIARVM NUMMI.

Corinthus.

PLAVTILLA AVGVSTA in alio AVG. Ind. Polatio.

\* C. L. I. COR. Figura stans, dextra Temonem, sinistra Cornucopiæ. *Angellen. f. 258.*\* C. L. I. COR. Figura sedens. *Paris Ind. f. 20.*

71



## P. SEPTIMIVS GETA.

Patre Severo, Matre Iulia genitus, adolescens asperis moribus, non tamen impijs, natura decorus, gulosus, cibo-  
rum cupidus, & vini conditi, vestitus viridi cupidissimus, probus, moderatus, & lenis, literis, & honestis studijs  
deditus, disciplinarum gloria; Vires celebres amavit, & in Palestra exercitatos, placidus; humanus in optimos  
quoque, Matri amabilior, quam Frater, cui semper erat inuisus. Post Parthicum Bellum, cum ingenti gloria  
floreret, Bassiano Augusto appellato, Geta quoque Caesaris, & Antonini nomen accepit. Mortuo Patre,  
à Fratre petitus est invidijs, quos Severi Amici, & Consiliarii reconciliare studebant. Diviso, vtrisque consen-  
tientibus, Romano Imperio, ut Europa cum partibus Meridionalibus Bassiano cederet, Asia, & Orientis Imperium  
Getæ. Sed odium fraternum in dies gliscebat, & Antoninus Fratri insensus, quia cum maior pars ob probitatem  
sectabatur, primum paravit insidias veneno, quibus non procedentibus, nihil tale expectante Geta, in eius irrumpit  
Cubiculum, & supra Matris pectus obtruncat, quod ea illi aliquando ioco prædixisse ferebatur in hanc senten-  
tiam: *Maledicte Parricida Fratrem tuum occidisti.* Mortuus Maiorum Sepulchro, hoc est Severi in Via  
Appia illatus est. Vixit annos 22. menses 9. Obseruandum in Nummis, & Lucij, & Publij prænomen extare.

P. SEPTIMIVS GETA SEVERI AVG. FILIVS CAESAR dicitur à Patre Nonis Marty.

COSS. T. Staterius Saturninus. C. Annus Trebon. Gallus.

A. V. C. 951.  
Christi 198.**Aur.** P. SEPT. GETA CAES.

IMP. SEVERI PII AVG. F. Lituus, Secefpita, Capeduncula, Guttus, Aspergillum.

INVICTI PII F. Vasa Pontificalia vsupra.

PROVID. DEORVM. Figura stans, dextra Globum, sinistra Hastile.

P. SEPT. GETA CAESAR.

\* SEVE. INVICTI AVG. P. FIL. Geta stans dextra elata, sinistra Hastam capite radiato, à tergo  
Trophæum. *T. r. an. Tom. 2. f. 266.* P. SEPT.

- Ar.* P. SEPT. GETA CAES.  
 MARTI VICTORI. Mars hastatus gradiens cum Trophæo,  
 MARTI VLTORI. Mars galeatus vt supra,  
 SPEI PERPETVAE. Spei Typus.  
 SPES PVBLICA. Spei Typus.  
 VOTA PVBLICA, } Figura capite velato, dextra Pateram.  
 } Duz Figuræ stantes porrigentes dextras, alia Caduceum, alia Cornucopiæ  
 tenentes.
- P. SEPTIMIUS GETA CAES. *in alijs CAESAR.*  
 \* AETERNIT. IMPERI. Capita Severi, & Caracallæ aduersa. *Vaill. Tom. 2. f. 121.*  
 FELICITAS AVGG. } Figura stans, dextra Caduceum, sinistra Cornucopiæ.  
 } Figura sedens, dextra Spicas ad Canistrum frumentarium, sinistra Cornucop.  
 \* LAETITIA DEORVM. Nauis cum velis, circa quam aliz minores. *Num. Fascb.*  
 MARTI VLTORI. Mars gradiens cum Trophæo.  
 MINERV. SANCTA. Figura Galeata, & Stolata stans, dextra Scutum, sinistra Hastam.  
 MONETA AVG. Monetæ sedentis Typus.  
 PIETAS. Figura stans ad Aram accensam.  
 PROVID. DEORVM. Prouidentiz Typus.  
 \* SEVERI PII AVG. F. Vasa Pontificalia. *M. N.*  
 SPEI PERPETVAE. Securitatis Typus,  
 \* MINERV. SANCT. Pallas Galeata Clypeo dextram imponit, sinistra Hastam gerit. *Vaillant, Tom. 2. f. 122.*  
 \* SEVERI INVIC. PII FIL. Caput Getæ radiatum, pectore Loricato, & brachio erecto. *I.C. Bon.*
- Ar.* P. SEPTIMIUS GETA CAES. *in alio CAESAR.*  
 \* CONCORDIA MILITVM. } Geta Paludatus stans inter sex Signa Militaria,  
 } Figura Paludata stans, à dextris tria habens signa Militaria, quorum  
 vni Lauream imponit, à sinistris duo alia Signa, quæ Sceptro  
 tangit. *Strada.*  
 CONCORDIA MILIT. S. C. Geta stans inter quinque, *in alio* inter sex Signa Militaria.  
 \* SEVERI PII AVG. F. S. C. Lituus, Secepsita, Vrceolus, Simpulus, Aspergillum. *Angell. f. 258.*
- P. SEPTIMIUS GETA CAESAR. *in Federiciano* Caput Getæ cum Thoracæ, & Hasta humero  
 imposita.  
 \* CASTOR. S. C. Figura virilis Equum Capistro retinens. *Vaill. Tom. 1. f. 122.*  
 \* S. C. Figura Paludata in medio sex signorum Militariū. *P. Cattanei.*  
 \* CONCORDIA MILITVM } Figura Paludata stans in medio quatuor Signorum Militarium.  
 } *Musas Federiciani.*  
 \* IOVI SOSPITATORI. Iupiter in Templo Quadrato, sinistra Hastam, dextra expansa. *Patin. Thesaur.*  
 \* CONCORDIA MILITVM S. C. Figura Paludata stans in medio Signorum Militarium, dextra,  
 Pateram, sinistra Hastam. *Vaill. Tom. 1. f. 123.*

GETA CAESAR.

COSS. P. Cornelius Anullinus II. M. Aufidius Fronto.

Severus ad Bellum Parthicum cum Filijs profiscitur.

A.V.C. 952.  
 Christi 199.

- Ar.* L. SEPTIMIUS GETA CAES.  
 SEVERI PII AVG. F. Lituus, Secepsita, Capeduncula, Guttus, Aspergillum.  
 \* BONVS EVENTVS. Figura nuda, dextra Pateram super Ara, sinistra Spicas. *Num. Arscot. tab. 34. n. 4.*
- Ar.* L. SEPTIMIUS GETA CAES.  
 FELICITAS TEMPOR. } Duz Figuræ se mutuo aspicientes, & porrigentes dextras.  
 } Figura stans, dextra Caduceum, sinistra Cornucopiæ.  
 \* SPEI PERPETVAE. Spei Typus. *Num. Fascb.*
- \* FELICITAS TEMPORVM. Quatuor Anni Tempora, quatuor Puerulis designata, *P. Miny.*
- Ar.* L. SEPT. GETA CAES.  
 \* SEVERI PII AVG. F. S. C. Lituus, Secepsita, Aspergillum, Vrceolus, Simpulus, *Ind. Caucortia.*

GETA CAESAR.

COSS. Ti. Claudius Severus. C. Aufidius Victorinus.

Babylonia, Seleucia, & Ctesiphontis capta à Severe, & Parthia depopulata.

A.V.C. 953.  
 Christi 200.

- Ar.* P. SEPTIMIUS GETA CAES.  
 VICT. AETER. Victoria gradiens cum Scuto ad pedem dextrum, manibus Fasciam tenens.
- \* L. SEPT. SEV. AVG. IMP. XI. PARTH. MAX. Caput Severi. *Vaill. Tom. 2. f. 123.*
- Ar.* P. SEPTIMIUS GETA CAES.  
 VICTORIAE AVGVSTORVM S. C. Duz Figuræ iungentes dextras, cum Victoria in medio,  
 & Captiuo ad pedes.  
 \* VICTORIA AVGVSTORVM S. C. Duz Figuræ, quarum vna Paludata, alia Togata, sibi manus  
 porrigunt, Victoria supra Trophæum intermedia, quæ vtrique Coronam imponit. *Ex Vaill, Tom. 1. f. 128. rest.*

GETA



## GETA CAESAR PONTIFEX.

A.V.C. 954.  
Christi 201.

COSS. L. Annius Fabianus. M. Nonnius Mutianus.

- Ar.* P. SEPT. GETA CAES. PONT.  
\* NOBILITAS. Figura stans, dextra Hastam, sinistra Palladium. *Hulsus*.  
SEVERI INVICTI AVG. PII FIL. Geta iuuenili facie dextram in sublime attollens, Corona radiata.
- Ar.* P. SEPT. GETA CAES. PONT.  
\* AETERNIT. IMPERI. Seuerus, & Caracalla laureati se mutuo respicientes. *Patin. Thesaurus*.  
ANTONINVS AVGVSTVS. Caput Caracallæ.  
CASTOR. Castor habentis Equum retinens.  
FELICITAS PVBLICA.  $\left\{ \begin{array}{l} \text{Figura stans, dextra Caduceum, sinistra Cornucopiæ.} \\ \text{Figura stans, dextra Bacillum, aut Radium, sinistra Hastam, à tergo} \\ \text{Trophæum.} \end{array} \right.$   
IVLIA AVGVSTA. Caput Iuliz Domne.  
MINERV. SANCT. Pallas stans, dextra Clypeum, sinistra Pilum.  
NOBILITAS. Figura stans, dextra Hastam, sinistra Clypeum.  
*Nobiles apud Rom, tum demum id dicebantur, qui Magistratum Curulem gesserant, quorum primus erat Edilitas Curulis, & inde lus Imaginis ponenda habebant, ut & passim se adeptum iam gloriatur Cicero, postquam Edilis Curulis factus est, & hinc videtur Nobilitas in hoc Nummo Imaginem illam tenere, tanquam eiusdem principium.*  
PIETAS. Figura Stolata ante Aram  
SECVRIT. IMPERI.  $\left\{ \begin{array}{l} \text{Figura sedens, dextra Sellæ nixa, sinistra Globum tenens.} \\ \text{Figura sedens, dextra Globum, sinistra Sellæ nixa. Oysel. tab. 60. n. 3.} \end{array} \right.$   
SEVERI INVICTI AVG. PII FIL. Geta Corona radiata, iuuenili facie, dextrâ in sublime attollens.  
SPES PVBLICA. Spei Typus.  
P. SEPTIMIUS GETA CAES. PONT.  
\* FELICITAS AVGG. Figura stans, dextra Caduceum, sinistra Cornucopiæ. *M. N.*
- Ar.* P. SEPT. GETA CAES. PONT.  
\*  $\left\{ \begin{array}{l} \text{Iupiter, ad cuius pedes Aquila, sinistra Hastam, & Hercules, dextra Clauam, sinistra exuias Leonis, stantes. D. Magnauacca.} \\ \text{Hercules, & Bacchus. Ex Thes. Med. Reuerendissimus Noris.} \end{array} \right.$   
\* NOBILITAS S. C. Figura Stolata, dextra Hastam, sinistra Victoriolam, vel ut *Hulsus* Palladium.  
SECVRIT. IMPERII S. C. Figura sedens, sinistra Sellæ nixa, dextra Globum.
- L. SEPT. GETA CAES. PONT.  
\* CASTOR, S. C. Figura virilis Equum Capistro retinens. *Ind. Caucortæ.*

## GETA CAES. PONT.

A.V.C. 955.  
Christi 202.

COSS. Seuerus Aug. III. M. Aurel. Antoninus Aug.

Cum Patre Seuero ex Oriente Romam redit Geta Caf.

- Ar.* SEPTIMIUS GETA CAESAR.  
LAETITIA TEMPORVM. Nauis, circa quam Animalia omnis generis, & Quadrigæ decurrentes. *Huius Nummi Typum ex Herodiano explicauimus in Seuero.*
- P. SEPTIMIUS GETA CAES.  
LIBERALITAS AVGG. Liberalitatis Typus, Figura stans, dextra Tesseram, sinistra Cornucopiæ.  
*Ad Congiarium à Seuero, & Filij datum post reditum ex Oriente referri potest Nummus.*
- Ar.* P. SEPTIMIUS GETA CAES.  
VIRTVS AVGVSTOR. S. C. Roma Armata insidens Spolijs, dextra Victoriolam, sinistra Cornucopiæ,

## GETA CAESAR PONT. PRINC. IVENT.

A.V.C. 956.  
Christi 203.

COSS. P. Septimius Geta. L. Septimius Plautianus.

- Ar.* P. SEPT. GETA CAES. PONT.  
\* AETERNI. IMPERI. Capita Seueri, & Caracallæ Laureata se respicientia. *Musæi Dania*.  
PRINC. IVENT.  $\left\{ \begin{array}{l} \text{Figura, dextra Ramum, sinistra Hastam.} \\ \text{Trophæum, antè quod Figura, dextra Ramum, sinistra Hastam.} \end{array} \right.$   
\* PRINC. IVENTVTIS. *Caesar Paludatus* stans, dextra Ramum, sinistra Hastam cum Trophæo à tergo. *M. N.*

## GETA CAESAR PONT. PRINC. IVENT. COS. DES.

A.V.C. 957.  
Christi 204.

COSS. L. Flau. Gilo Septimianus. M. Annus Libo.

Ludi Saculares VIII. ex S. C. facti.

- Ar.* P. SEPTIMIUS GETA CAES.  
SAECVLARIA SACRA. Figura stans in Templo coram Ara sacrificans, cum duabus alijs assistentibus, & duabus alijs antè, & retrò cum Musicis instrumentis.
- Ar.* .....  
\* Plurimæ Figuræ sacrificantes coram Templo, in imo Figura Fluuij decumbentis. *Vaill. tom. 1. f. 124.*  
\* Duæ Figuræ, quarum vna Paludata, alia Togata sacrificantes coram Templo, tertja intermedia. *Idem f. 125.*

GETA

GETA CAESAR PONT. COS.

COSS. *M. Aurel. Antonin. Aug. II. P. Sept. Geta Caf.*

*A.V.C. 958.  
Christi 205.*

*Agon Capitolinus XXXI. celebratus.*

- Ar.* GETA CAES. PONT. COS.  
PRINC. IVVENT. COS. Tres Figuræ Equestres decurrentes.  
COS. Geta Quadriugo vehitur Curru.  
*Ad Processum Geta Consulis, non ad Triumphum referenda Quadriga, ut monuit Eruditissimus, & Reuerendissimus Noris & c. & Nummus suadet.*
- Ar.* P. SEPTIMIUS GETA CAES. in alio CAESAR.  
COS. Quadriga Consulis Procedentis.  
PONTIF. COS. Pallas dextra Clypeum ad pedes, sinistra Hastam.  
GETA CAES. PONT. COS.  
FELICITAS AVGG. Figura Stolata, dextra Caduceum, sinistra Cornucopiæ.  
PONTIF. COS. Pallas dextra Clypeum ad pedes, sinistra Hastam.  
VOTA PVBLICA. ¶ Figura nuda sacrificans.  
\* ¶ Figura Sacerdotis ad Aram sacrificantis. *M. N.*
- P. SEPTIMIUS GETA CAES.  
\* MINERVA PACIFERA COS. Pallas Galeata gradiens, dextra Victoriolam, sinistra Hastam.  
*Musæi Dania.*
- Ar.* P. SEPTIMIUS GETA CAESAR.  
PONTIFEX COS. S. C. Æsculapius nudus dextra tenens Scipionem Serpente implexo, & duo utrinque Serpentes in Edificio quodam.  
PRINC. IVVENT. COS. DES. II.  
GETA CAES. PONT. COS. in alijs PONTIF.  
\* FELICITAS SAECVLI S. C. Tres Figuræ sedentes in substructione, Seueri, Caracallæ, & Getæ, Congiarium distribuentes duabus alijs Figuris scalas ascendentibus. *M. N.*  
\* PRINC. IVVENT. COS. S. C. Tres Figuræ Equestres decurrentes. *Tristan. Tom. 2. f. 268.*  
\* MINERVA S. C. Minerva Galeata, dextra Scutum, læua Hastam. *Ind. Canotorta.*
- P. SEPTIMIUS GETA CAES.  
PRINC. IVVENT. COS. S. C. } Tres Figuræ Equestres decurrentes, vna antè, duo post. *Theop. Theopol.*  
\* } Quinque Figuræ Equestres decurrentes Troiam ludunt. *Par. Suet. f. 29.*
- L. SEPTIMIUS GETA CAESAR.  
\* PRINC. IVVENT. COS. S. C. Tres Figuræ Equestres decurrentes. *Musæi Leopardi.*  
GETA CAESAR PONTIF. COS.  
\* AVGVSTI COS. S. C. Duæ Figuræ sedentes in substructione, ad cuius pedes duo Pueruli stantes, fortè Seuerus, & Julia sedentes, Caracalla, & Geta stantes. *Ind. Polatio.*  
\* SAECVLARIA SACRA S. C. . . . . Reuerendissimus Noris *Canotaph. Pisan. f. 170.*

\* ¶ Hercules in Templo. *Patin. Ind. f. 20.*  
PONTIFEX COS. S. C. | Hercules cum Claua, & spolijs Leonis, Bacchus cum Tyrso, & Panthera  
\* ¶ stantes in aditu Templi. *Vaill. tom. 1. f. 125.*

GETA PONT. COS. II. TR. P.

COSS. *M. Aurel. Antoninus Aug. III. P. Sept. Geta Cesar II.*

*A.V.C. 961.  
Christi 208.*

*TR.P. Non. Martij à Patre accipit, & cum eo in Britanniam proficiscitur, & AVGVSTVS dicitur.*

- Ar.* P. SEPTIMIUS GETA PIVS AVG.  
PONTIF. TR. P. COS. II.  
P. SEPTIMIUS GETA CAES.  
PONTIF. COS. II. ¶ Figura sinistra Spicas, dextra Pateram super Aram.  
¶ Figura Stolata stans, dextra Pateram, alijs Globum, sinistra Scipionem.
- .....  
PONTIF. COS. II. \* ¶ Seuerus sedens in medio Caracallæ, & Getæ. *Vaill. Tom. 2. f. 123.*  
\* ¶ Quadrigæ Consulares aurigante Geta. *idem.*  
\* ¶ Ump. Eques prosterbens Captiuum. *ibidem.*  
\* PONT. TR. P. COS. Pallas stans dextra Scuto nixa, sinistra Hastam. *P. Minij.*  
\* ROMAE AETERNAE. Roma Galeata sedens in aditu Templi, sex Columnis, & plurimis Statuis exornati. *Vaill. tom. 2. f. 123.*
- Ar.* P. SEPTIMIUS GETA CAES.  
\* ¶ Figura insidens Scuto, supra quod Noctua, dextra Pateram porrigit Serpenti Arbori implicito. *M. N.*  
PONTIF. COS. II. } Figura Galeata sedens, dextra Noctuam, sinistram Scuto imponens. *Angellon. f. 263.*  
S. C. } \* Mulier stans cum duobus Puerulis. *Patin. f. 20.*  
\* ¶ Figura muliebris stans, dextra Virgam, sinistra Vestem eleuans, ad pedes duo Pueri. *Ind. Polatio.*
- \* PONT. TR. P. COS. II. S. C. Figura Galeata sedens, dextra Pateram porrigit Serpenti Arbori implicito, sinistra Hastam per tranuersum, ponè Scutum. *Angell. f. 263.*
- \* PONTIFEX COS. II. S. C. Figura Palladis Galeata sedens, dextra Serpentem pascit Oleæ arbori inuolutum, sinistra Hastam gerit, pro pedibus Sphinx, & Clypeus, cui Noctua insistit. *Vaillant. Tom. 2. f. 125.*

Gegg PRO.

- \* PROVIDENTIA DEORVM S. C. Providentiæ Typus, *Num. Arscot. tab. 54. n. 5.*
- \* SECVRITAS IMPERII S. C. Figura muliebris sedens, dextram capiti admouens, sinistra Hastam transtuerfam, pro pedibus Ara ignita, *Vaill. Tom. 1. f. 125.*

## GETA TR. P. I. II. COS. II.

A.V.C. 962.  
Christi 209.

COSS. *M. Aurel. Cl. Pompeianus. . . . Lollianus Auitus.*

*Calidonij, & plures Barbari in Britannia victi.*

## Ar. P. SEPTIMIUS GETA CAES.

PONTIF. TR. P. II. COS. II. } Figura nuda, dextra Pateram coram Ara, sinistra Spicas.  
 } Figura Equestris Captiuum supplantans.  
 } Tres Figuræ sacrificantes.

IMP. CAES. P. SEPT. GETA PIVS AVG.

\* PONTIF. TR. P. II. COS. II. Figura stans, dextra Cornucopiæ, sinistra Clypeum Hastarum, *M. N.*

## Ar. P. SEPTIMIUS GETA CAES.

PONTIF. TR. P. II. COS. II. S. C. Quinque Figuræ ad Aram sacrificantes.

P. SEPTIMIUS GETA AVG.

PONT. TR. P. II. COS. II. S. C. Quatuor Figuræ stantes, quarum duæ Laureas imponunt singulis capitibus aliarum duarum.

\* PONTIF. TR. P. II. COS. II. S. C. Imp. stans cum Signo Militari, post quem duo Milites stantes cum Signo, *Ind. Polario.*

\* VIRTVS AVGVSTOR. S. C. Figura Galeata sedens, dextra Victoriolam, *M. N.*

IMP. CAES. P. SEPT. GETA PIVS AVG.

\* Tres Figuræ sacrificantes.

\* Figura Militaris dextra Trophæum coronat, sinistra Scutum, *M. N.*

PONTIF. TR. P. II. COS. II. S. C. } Figura muliebris stans, dextra Hastam, sinistra Clypeum, ad pedes duo  
 } Pueruli nudi, *M. N.*

\* Ara, ex qua exsurgit Serpens, hinc Victoria dextra Vrceolum, sinistra Pateram cum frugibus, illinc Pallas Galeata stans dextram Serpenti admouens, ponit Scutum, & Arbor, *Angellon. f. 263.*

IMP. CAES. P. SEPT. GETA AVG.

\* VICT. D. D. N. N. ANTIOCH. S. C. Victoria gradens, ambabus manibus Trophæum gestans, *Angellon. f. 261.*

## GETA TR. P. II. III. COS. II.

A.V.C. 963.  
Christi 210.

COSS. *Man. Acilius Faustinus. T. Arius Triarius Rufinus?*

*Seuerus ducto muro à Mare ad Mare Britanniam diuidit. Barbaras vincit, hinc BRITANNICVS cum Filijs dicitur.*

## Ar. IMP. CAES. P. SEPT. GETA PIVS AVG.

VICTORIAE BRIT. Victoria gradens, dextra Lauream, sinistra Palmam.

## Ar. IMP. CAES. P. SEPT. GETA PIVS AVG.

VICTORIAE BRIT. Victoria gradens, dextra Lauream, sinistra Palmam.

P. SEPT. GETA PIVS AVG. BRIT.

PONTIF. TR. P. II. } Figura Stolata stans, dextra Cornucopiæ, sinistra Hastam.

COS. II. } Figura Stolata stans, dextra Cornucopiæ, sinistra Caduceum.

} Figura nuda coram Ara, dextra Pateram, sinistra Spicas.

} Figura armata stans coram Trophæo.

\* LIBERALITAS AVGG. IIII. Figura Stolata stans, dextra Tesseram, sinistra Cornucopiæ, ad pedes Globus, *Ex Thef. Theopol. I. C. Bon.*

## Ar. IMP. CAES. P. SEPT. GETA PIVS AVG. in alio deest P.

\* PONTIF. TR. P. II. COS. II. S. C. Quatuor Figuræ Militares, quarum duæ mediæ dextras iungunt, altera sinistra Hastam tenente, duæ Victoriæ à tergo duabus Figuris medijs Laureas imponunt, *Ex Thef. Mediceo Reuerendissimus Noris.*

\* PONTIF. MAX. TR. P. II. COS. II. S. C. Geta, & Caracalla iungentes dextras, sinistris Hastas tenentes, Geta Lauream imponit Victoria, dextra Palmam tenens, Caracallam verò coronat Hercules, sinistra Clauam cum Leonis exuijs tenens, *Tristan. Tom. 2. f. 269.*

\* VICTORIAE BRITANNICAE S. C. Duæ Victoriæ Clypeum Palmæ arbori appensum sustinentes, *Vaill. Tom. 1. f. 126.*

\* PONTIF. TR. P. III. COS. II. S. C. Caracalla, & Geta Paludati stantes, dextris elatis, sinistris Sceptra, antè hos duæ Figuræ Militares, quarum vna Signum Legionarium, alia Hastam tenet, ponit hos Figuræ seminuda humi decumbens, *Angellon. f. 263.*

.....

\* Duæ Figuræ velatæ sacrificantes Vesta intermedia, *Vaillant. Tom. 1. f. 126.*

\* Duæ Figuræ Paludatæ, sinistra Hastam dextras iungunt, à Victoria aditante vtraque coronatur, *ibidem.*

PONTIF. MAX. TR. P. II.

COS. II. S. C.

\* Geta stans assistentibus quatuor Figuris Militaribus, pro pedibus Getæ Captiuus humi procumbens, *ibidem.*

\* Geta stans in suggestu cum duabus Figuris Militaribus alloquitur Cohortes, *ibidem.*

*Mirum est viuente adhuc Seuero, anno scilicet TR. P. XVIII. eiusdem Getam PONT. MAXIMUM Nummis inscribi, cum nullibi constet Pontificatum Maximum à Seuero Filijs com-*

munificatum, imò, nec post Seueri mortem diuisum inter Fratres, Nummorum fides incorrupta producentium *Tristani*, & *Vallanti* eruditio falsos suspicari non sinit *Enigma Oedipo indigens*, quod vel eruditioni *Lectoris* relinquemus, vel nostris in *Fastis* pro viribus, Deo dante, soluere conabimur.

- \* VICT. BRIT. P. M. TR. P. II. COS. II. S. C. Victoria alata, dextram Trophæo imponens, cui Figura Militaris alligata est, in imo Captiuus procumbens. *Vaill. Tom. 1. f. 125.*

GETA TR. P. III. IV. COS. II. IMP. P. P.

COSS. Q. *Elpidius Lollianus Gentianus*. *Pomponius Bassus*.

A.V.C. 964.  
Christi 211.

*Morsus Seueri Patre A. D. Non. Februarij Geta cum Fratre Caracalla Imperat. Pacem cum Barbaris faciunt; Romamque Patris cineres referunt, & Congiaria P. R. donant.*

IMP. CAES. P. SEPT. GETA PIVS AVG. BRIT.

VICTORIAE BRIT. Victoria gradiens, dextra Lauream, sinistra Palmam.

- \* LIB. AVGG. VI. ET V. Duo Imp. sedentes in suggestu, in imo Figura ad gradus substructionis, *Vaill. tom. 2. f. 122.*

\* VOTA PVBLICA. Duæ Figuræ togatæ sacrificantes, tertia intermedia. *ibidem f. 123.*

P. SEPT. GETA PIVS AVG. BRIT.

FIDES EXERC. TR. P. III. COS. II. Figura Militaris stans vtraque manu Signum Militare.

FORT. RED. TR. P. III. COS. II. P. P. ) \* Figura muliebris humi sedens, dextro cubitu Rotæ incumbens, sinistra Cornucopiæ. *Patin. Thesaur.*

Fortuna humi sedens, dextro brachio Rotæ incumbens, sinistra Caduceum.

LIBERALITAS AVGG. Figura Stolata stans, dextra Congium, sinistra Cornucopiæ cum Globo ad pedes.

LIBERALITAS AVG. V. Vt superiori Typo.

- \* TR. P. III. COS. P. P. ) Figura stans, dextra Facem, sinistra Globum. *Num. Fasc.*

Figura muliebris, dextra Cornucopiæ, sinistra Caduceum.

Victoria gradiens cum Trophæo.

VICTORIAE BRIT. ) Victoria stans, dextra Ramum, sinistra Hastam.

Victoria stans, dextra Lauream, sinistra Palmam.

VOTA PVBLICA. Figura sacrificans.

P. SEPTIMIVS GETA PIVS AVG. BRIT. Caput Getæ Barbatum.

FORT. RED. TR. P. III. COS. II. P. P. Figura sedens, sinistra Cornucopiæ, dextra Rotæ nixa.

PONTIF. TR. P. III. COS. II. Figura Stolata stans, dextra Cornucopiæ, sinistra Caduceum.

TR. P. III. COS. II. P. P. ) Figura Stolata stans, dextra Scipionem, sinistra Globum.

Lianus Bistons.

*Hic Nummus signatus ad indicandum quod una duo Fratres Imperium administrarent; Ianus enim faciendis foederibus praerat, nam postquam Romulus, & Tacitus in foedera conueniunt, Iano simulachrum duplicis frontis effectum est, quasi ad imaginem duorum populorum.*

IMP. CAES. P. SEPT. GETA PIVS AVG. BRIT.

VICTORIAE BRIT. Victoria gradiens, dextra Lauream, sinistra Palmam.

- \* VOTA PVBLICA. Figura muliebris velato capite, dextras Caracallæ, & Getæ iungit super Aram accensam. *Tristan. tom. 2. f. 267. ubi Nummus illustratur.*

P. SEPT. GETA PIVS AVG. BRIT.

AEQVITATI PVBLICAE S. C. Acquitatis stantis Typus.

FORT. RED. TR. P. III. COS. II. P. P. S. C. Fortuna humi sedens, dextro brachio incumbens Rotæ, sinistra Cornucopiæ.

- \* PONTIF. TR. P. III. COS. II. S. C. Duæ Figuræ ad Aram, dextras iungentes, Vesta intermedia, sub Ara duæ Victimæ. *Ex Angellon. f. 262. rest.*

TR. P. III. COS. II. P. P. S. C. Figura, dextra Hastam,

VOTA PVBLICA S. C. Figura sacrificans ad Aram.

P. SEPTIMIVS GETA PIVS AVG. BRIT.

- \* CONCORDIAE AVGG. S. C. Geta, & Caracalla dextris implicitis, sinistris Hastas, huic Hercules à tergo Lauream imponit, illi Figura muliebris nuda, dextra Bacillum, sinistra Lauream imponit. *Tristan. tom. 2. f. 263.*

P. SEPTIMIVS GETA PIVS AVG. BRIT.

- \* DII PATRII S. C. Hercules nudus, dextra Clavam, sinistra Leonis exuvias, & Iuno, dextra Pateram, sinistra Hastam, ad pedes Pauo. *ibidem f. 270.*

FORT. RED. TR. P. III. COS. II. P. P. S. C. Fortuna sedens, dextra Temonem, sinistra Cornucopiæ.

- \* PONTIF. TR. P. III. ) Figura sedens, dextra Hastam, læua Cornucopiæ, ad talos ab vtraque parte Pueri. *Ind. Cauotorta.*

COS. II. S. C. ) Figura stans, cum duobus Puerulis ad pedes.

\* Fortuna sedens, dextra Temonem super Globum tenens, sinistra Cornucopiæ cum Rotæ sedi affixa. *ex Thes. Med. Reuerendiss. Noris.*

- \* PONTIF. TR. P. III. COS. II. P. P. S. C. Eodem prorsus Typo. *ex eodem Thesaur. ibidem.*

Figura sedens, dextra Hastam, sinistra Cornucopiæ.

TR. P. III. COS. II. P. P. S. C. ) Figura sedens, dextra Hastam, sinistra Cornucopiæ, cum parua Figura ad pedes. *Ind. Polatio.*

\* Figura sedens, dextra elata cum Bacillo, sinistra Cornucopiæ, ad pedes Puerulus, sub sede Fluuij decumbentis Typus. *M. N.*

- \* VICT. AETERNAE AVGG. S. C. Victoria alata stans in medio Caracallæ, & Getæ, quorum dextras iungit. *Tristan. Tom. 2. f. 271.*

\* VICT. BRIT. TR. P. III. COS. II. P. P. S. C. Victoria spolijs insidens, Clypeum genibus sustentans. *Ex Ind. Polatio.*

VIC.

- \* VICTORIAE BRITANNICAE S. C. <sup>¶</sup> Victoria inscribens Clypeo Palmæ imposito. *M. N.*  
 \* LIBERALITAS AVGG. VI. ET V. S. C. Figura velata antè Templum, ad cuius pedes fedet Captivus, ponè Victoria inscribens Trophæo. *Ind. Polatio.*  
 \* LIBERALITAS AVGG. VI. ET V. S. C. Caracalla, & Geta sedentes in substructione, tertia Figura stante, dextra Tesseram frumentariam, sinistra Cornucopiæ tenente, quarta per gradus ascendit. *ex Thef. Aded. Reuerendissimus Noris, qui hoc Nummo colligisse eruditissime V. I. Caracalla Liber. il. cum V. Geta coincidisse, hancq; hoc anno reuersis Romam Imp. distribuitas.*  
 IMP. CAES. P. SEP. GETA PIVS AVG.  
 VICTORIAE BRITANNICAE S. C. Duæ Victoriæ Clypeum Palmæ arbori appensum sustinentes. *Vaill. Tom. 1. f. 125.*  
 P. SEPTIMIUS GETA PIVS BRIT.  
 \* VOTA PVBLICA S. C. Figura ad Aram sacrificans. *Thef. Theopol.*  
 \* ADVENTVS AVGVSTI S. C. Figura Equestris dextra elata, sinistra Sceptum. *Num. Arscot. tab. 54. n. 8.*  
 \* CONCORDIA AVGVSTORVM S. C. Duæ Figuræ velatæ sacrificantes super Aram ignitam. *Vaill. tom. 1. f. 123.*  
 \* IOVI SOSPITATORI S. C. Iupiter nudus, dextra Fulmen, sinistra Hastam, in Templo duarum Columnarum. *Vaill. tom. 1. f. 123.*  
 \* LIBERALITAS AVGG. V. ET VI. S. C. Caracalla, & Geta sedentes in substructione adstat Liberalitas, in imo alia Figura Togata. *Vaill. Tom. 1. f. 123.*  
 \* VICTORIAE AVGG. S. C. Victoria in Bigis. *Vaill. Tom. 1. f. 125.*  
 \* Geta in suggestu cum Præfecto Prætorij, & alia Figura hinc, & inde stantibus alloquitur tres Milites infra stantes, quorum duo Aquilas Legionarias, & Scuta tenent, alius Hastam, & Scutum. *Num. Arscot. tab. 58. n. 7.*  
 SEPTIMIUS GETA PIVS AVGG. BRIT.  
 \* LIBERALITAS AVGG. V. ET VI. S. C. Duo Imperatores in substructione Congiarium distribui iubent à Dea Liberalitate stante, dextra Tesseram Figuræ per scalam ascendenti portectura. *Musæi Bonfilioli.*

GETA TR. P. III. COS. II. DES. III. IMP.

COSS. M. Pomponius Asper. . . . . Aper.

A. V. C. 965.  
Christi 212.

Geta A. D. V. Kal. Martij ab Antonino Fratre in sinu Matris occiditur, &amp; ab eodem Consecratur.

- Ar. P. SEPT. GETA PIVS AVGG. BRIT.  
 \* LIBERALITAS AVGG. VI. Figura muliebris stans, dextra Tesseram, sinistra Cornucopiæ. *Vaill. Ant. Tom. 3. f. 122.*  
 PONTIF. TR. P. III. COS. II. DES. III. P. P.  
 DIVO GETAE PIO.  
 A. P. SEPT. GETA PIVS AVGG. BRIT.  
 PONTIF. TR. P. III. COS. II. DES. III. P. P. S. C. Duæ Figuræ iungentes dextras, Victoria media.  
 SEPTIMIUS GETA PIVS AVGG. BRIT.  
 \* TR. P. III. COS. II. P. P. S. C. Elephas. *Musæi Bonfilioli.*

NVMMI GETÆ IN COLONIIS CVSI.

Corinthus.

- \* C. L. I. COR. <sup>¶</sup> Biga Victoriata. *Patin. Ind. f. 21.*  
 ¶ Diana Venatrix, dextra Sagittam, sinistra Arcum, ad pedes Cæruus. *ibidem.*

Colonia Heluia.

- GETA CAESAR.  
 \* COL. HELV. . . . Caput muliebre Turratum, & Velatum, à tergo ramus Oleæ, & Cornucopiæ. *Triphan. Tom. 2. f. 261.*  
 \* COL. HEL. Caput Velatum, & Turratum. *Ind. Polatio.*  
 \* COL. HEL. Duæ Aquilæ Legionariæ erectæ in Lauræa. *Patin. Ind. f. 21.*

Incerta.

- GETA CAESAR.  
 \* COL. . . . A . . . R. Pallas in Templo. *Ind. Polatio.*

Laodicea.

- \* ΛΑΟΔΙCΕΟΝ. Caput Turratum Cippo impositum in Templo duarum Columnarum. *Patin. Ind. f. 21.*

Prolemais.

- \* COL. PTOL. Colonusagens Boues, inter quos quatuor Trophæa. *Patin. Ind. fol. 21.*

Sinope.

- \* COL. I. FL. SINOPE. *Spanhem. f. 769.*  
 \* C. I. F. SINOPE. Pisces. *Patin. Ind. f. 21.*

Sca-

Stabias.

*Locus Campania in imo sinu, qui inter Neapolim, & Surrentum conspicitur, hodie vocari Monte della Torre scribit ex Andrea Baccio Eruditissimus Patinus sequentem Nummum illustrans.*

\* STA. BOV. Vacca gradiens, *Patin. Ind. f. 12.*

Stobe.

\* MVNICI. STOBEN. Victoria gradiens, dextra Lauream, sinistra Palmam. *Patin. Ind. f. 21.*

Troas.

IMP. C. PO. SE. GETAS.

\* COL. AVG. TRO, Tripus, *Num. Fesch.*

72



M. OPEL. AVRELIVS SEV. MACRINVS.

M. Opelius Seu. Macrinus natione Maurus, obscuro genere natus, virtutum quandoque simulatione obscurabat ignobilitatem generis; neque enim æquum, bonumque tam diligenter didicerat, quam tractabat fideliter. Prætorio Præfectus, Magistratum optime, atque iustissime administravit. Quarto post interfectum Antoninum die à Militibus Imp. creatur. Imperium assecutus, nunc Seuerum, nunc Antoninum se vocavit, Militibus promittens se liberaturum eos bello, quo maxime defatigabantur. Magistratus indignis hominibus dedit, ratus hoc modo contegere ignobilitatem generis. Ad Parthicum bellum profectus, cum Artabano foedus iniit; Pacem ingenti pecunia, nimirum ad bis millies HS ab eo mercatus, postea Milites tumultuari cœperunt, quod non daret eis innumerabilia, quæ Antoninus dederat. Interea factionibus Soemiadis F. Moesæ, Nepos Lupus Antoninus dictus, Imp. designatur, cuius ætatem, ac mores Macrinus ad Senatam per literas notat, & Diadumenianum F. Antonino multo Iuniorum Imp. designat, sed Legiones ad Antoninum deficiunt, qui magna celeritate cum Macrino configit in Vico Antiochenorum, eumque in fugam vertit, qui misso ad Artabanum Filio, Antiochiam venit, mox Ægas Ciliciæ, tandem Calchedonem nauigavit, vbi à Militibus Antonini cum Filio comprehensus occisus est, abscissumque vtriusque caput ad Antoninum perlatum; cum anno, & amplius imperasset, homo fastuosus, arrogans, & sanguinarius, quem serui ipsius Marcellinum à macrando appellabant, eo quod macelli specie domus sua cruentaretur.

M. OPELIVS SEVERVS MACRINVS *Consularis occiso Caracalla post quatuor dierum interregnum*  
A. D. IIII. Id. Aprilis P. M. TR. P. P. P. IMP. dicitur, & COS. II. Kal. Maij.

COSS. Kal. Ian. Brutius Præfens. . . . Extricatus.  
Kal. Maij. Macrinus Aug. II. Diadumenianus Cæs.

A. V. C. 970.  
Christi 217.

*Diadumenianum Filium Cæsarem appellat.*

*Aur.* IMP. C. M. OPEL. SEV. MACRINVS AVG.

IOVI CONSERVATORI. Figura nuda, dextra Fulmen, sinistra Hastam, ad pedes Icuncula.

MATRI DEVM, Figura stans, dextra Globum, sinistra Bacillo innixa Columnæ, ad pedes Leo.

VOTA PVBLICA P. M. TR. P. Figura sedens coram Ara accensa, sinistra Sellæ nixa caput fulciens.

\* IOVI CONSERVATORI. Iupiter nudus dextra Fulmen. *Vaill. Tom. 2. f. 125.*

\* SALVS PVBLICA. Figura muliebris stans pascens Serpentem. *ibidem.*

*Ar.* IMP. C. M. OPEL. SEV. MACRINVS AVG.

AEQVITAS AVG. (Figura muliebris stans, dextra Pateram, sinistra Cornucopiæ.

l Figura stans, dextra Bilancem, sinistra Cornucopiæ.

ANNONA AVG. Annonæ sedentis Typus.

FELICITAS TEMPORVM. Figura Stolata stans, dextra Caduceum, sinistra Cornucopiæ.

FIDES MILITVM. (Figura stans cum quatuor Signis Militaribus.

l Figura stans inter duo Signa Militaria.

l Iupiter nudus, dextra Fulmen, sinistra Hastam, ad pedes Icuncula.

IOVI CONSERVATORI, l Iupiter stans, sinistra Fulmen tenens, quo protegit Imperatorem Lau-

l reatum stantem, ramum Lauri dextra tenentem.

PONTIF. MAX. TR. P. COS. P. P. (Figura stans vtraque manu tenens signa Militaria.

l Figura stans, dextra Hastam, sinistra Columnæ nixa.

PONTIF. MAX. TR. P. (Figura stans, dextra Spicas super Modium, sinistra Cornucopiæ.

l Figura stans, dextra Caduceum, sinistra Cornucopiæ.

COS. P. P.

l Figura sedens, dextra Spicas super Panarium, sinistra Cornucopiæ.

l Iupiter stans, dextra Fulmen, sinistra Hastam.

Hhhh

P. M.

- P. M. TR. P. COS. II. P. P. (Figura Militaris stans, dextra Hastam, sinistra Victoriolam.  
 [Figura sedens, dextra Calamum, sinistra Clypeum.
- PROVIDENTIA DEORVM, Providentiæ Typus.
- SALVS PVBLICA. (Dea Salus sedens, dextra Pateram cum Serpente.  
 \* (Figura sedens ad Aram cum Serpente, *Thef. Theopol.*
- SECVRITAS TEMPORVM, Figura muliebris *in alys* sedens, *in alys* stans, dextra Hastam, sinistra nixa Columnæ,  
 \* (Figura sedens, dextra Pateram porrigens Serpenti ex Ara profiliens, sinistra Hastam. *P. Miny.*  
 \* ) Iupiter stans, sinistra Hastam, dextra Fulmen, quo protegit Figuram parvam, *Thef. Theopol.*
- \* LIBERALITAS AVG. Figura muliebris stans, dextra Tesseram frumentariam, læva Cornucopiæ.  
*Vaill. Tom. 2. f. 125.*
- \* P. M. TR. P. COS. P. P. Figura stans, dextra Spicas super Congium protendens, sinistra Cornucopiæ. *P. Miny.*
- \* VICTORIA PARTHICA. Figura gradens, dextra Coronam, sinistra Lauream. *Vaill. Tom. 2. f. 125.*  
*Herodianus sub finem lib. 5. fusi narrat, Bellum à Macrino contra Artabanum Parthorum Regem gestum, praliumque triduanum, Pacem demique, & Fœdus inter ipsos initum, quibus Macrinus Imperium suspicatus est, & Nummus illustratus.*
- E.* IMP. CAES. M. OPEL. SEV. MACRINVS AVG.  
 \* AEQVITAS AVG. S. C. Æquitatis stantis Typus. *Angellon. f. 267.*  
 \* ANNONA AVG. S. C. Figura sedens, dextra Spicas, sinistra Cornucopiæ, ad pedes Vas cum Spicis. *Angellon. f. 267.*  
 \* FELICITAS TEMPORVM S. C. Figura stans, dextra Caduceum oblongum, sinistra Cornucopiæ, *ibidem.*  
 IOVI CONSERVATORI S. C. Iupiter nudus, dextra Fulmen, sinistra Hastam, ad pedes Icuncula.  
 LIBERALITAS AVGVSTI S. C. Imp. sedens Congiarium distribuens.  
 [Figura Stolata stans, dextra Caduceum, sinistra Cornucopiæ,  
 [Figura stans, vtraque manu tenens Signum Militare,  
 [Figura stans, dextra Hastam, sinistra nixa Columnæ.
- PONTIF. MAX. TR. P. ) Figura stans, dextra Spicas super Aram, sinistra Cornucopiæ,  
 COS. P. P. S. C. ) Figura sedens, dextra Spicas super Panarium, sinistra Cornucopiæ.  
 [Iupiter stans, dextra Fulmen, sinistra Hastam.  
 [Figura sedens, sinistra Pateram admouens Serpenti, dextram verò super  
 L cum inclinans.
- PROVIDENTIA DEORVM S. C. Providentiæ stantis Typus.
- ROMAE FEL. Lupa cum Romulo, & Remo lactentibus.  
 \* (Figura sedens, sinistra Pateram admouens Serpenti, dextram verò super eundem inclinans. *Angellon.*
- SALVS PVBLICA )  
 S. C. \* ) Figura sedens antè Aram, ex qua erumpit Serpens, dextra Pateram, sinistra  
 L Hastam. *Ind. Polatio.*
- \* SALVS PVBL. P. M. TR. P. S. C. Salus sedens. *Ind. Polatio.*
- \* SECVRITAS TEMPORVM S. C. Figura stans, dextra Hastam, sinistra Columnæ nixa. *Angell. f. 267.*
- \* VOTA PVBL. TR. P. S. C. Securitatis sedentis Typus cum Ara ad pedes. *Scheda Pedrusiana.*
- \* VOTA PVBLI. P. M. TR. P. S. C. Figura Turrata sedens autè Aram, ex qua erumpit Serpens, dextra Pateram, sinistra Hastam. *Ind. Pellegrini Alesani.*
- \* VIC. PART. . . . COS. II. P. P. S. C. Victoria sedens Scutum sinistro genu sustinens.  
*Musei Bonfilioli.*
- IMP. C. M. OPEL. SEV. MACRINVS AVG.  
 \* PROVIDENTIA DEORVM S. C. Providentiæ Typus. *D. Magnauacca.*  
 \* SALVS PVBLICA S. C. Figura sedens, sinistra Pateram, dextra Serpentem tangit. *Ex Thesaurò Mediceo Reuerendissimus Noris.*
- IMP. C. M. OP. SEV. MACRINVS AVG.  
 \* ROMAE FEL. Lupa cum Romulo, & Remo lactentibus. *D. Magnauacca.*
- \* LIBERALITAS AVG. S. C. Figura muliebris, dextra Tesseram, sinistra Cornucopiæ. *Vaillant. Tom. 1. f. 128.*
- \* PONTIF. MAX. TR. P. I. S. C. Currus Triumphalis. *Patin. Ind. f. 21.*
- \* VICTORIA PARTH. COS. II. P. P. S. C. Victoria insidens spolijs, dextra Clypeum sustentans.  
*Vaill. Tom. 1. f. 128.*
- \* VOTA PVBLICA S. C. Iupiter nudus, dextra Fulmen, sinistra Hastam, pro pedibus Icuncula.  
*Vaill. ibidem.*
- IMP. C. M. OPEL. SEV. MACRINVS AVG.  
 \* FIDES MILITVM S. C. Figura muliebris ambabus manibus Signum Militare tenens. *M. N.*  
 LIBERALITAS AVGVSTI S. C. Imp. distribuens Congiarium.  
 SECVRITAS AVGVSTI S. C. Figura sedens, dextra Hastam puram, sinistram imponens Clypeo.

MACRINVS TR. P. I. II. COS. II. IMP.

COSS. Diadumenianus Caf. II. . . . . Aduentus.

AV. C. 977.  
Christi 218.

'Macrinus Filium Diadumenianum Aug. dicit, postea A. D. VII. Id. Iunias ab Elagabalo victus cum Filio occiditur.

*Ant.* IMP. C. M. OPEL. SEV. MACRINVS AVG.  
 P. M. TR. P. II. COS. P. P. Imp. Laureatus sedens, dextra Globum, sinistra Sceptrum.  
 PONTIF. MAX. TR. P. II. COS. P. P. Imp. stans, dextra Fulmen, sinistra Hastam. . . .



- \* VICT. PARTH. P. M. TR. P. II. COS. II. P. P. Victoria sedens, præ manibus Clypeum, *Vaill. tom. 2. f. 125.*
- Ar. IMP. C. M. OPEL. SEV. MACRINVS AVG. ANNONA AVG. Figura sedens, dextra Papaueta coram vase Papaueribus repleto, sinistra Cornucopiæ.
- CONCORDIA EXERCITVVM, Dux dextræ iunctæ.
  - \* Figura muliebris Signum Militare tenens singulis manibus. *Musei Davia.*
- PONTIF. MAX. TR. P. II. COS. II. P. P.
  - } Iupiter dextra Fulmen, sinistra Hastam.
  - } Figura Stolata stans, dextra Caduceum, sinistra Cornucopiæ.
  - \* Quadrigæ Triumphales aurigante Imperatore à Victoria coronatur, *Vaill. tom. 2. f. 125.*
- P. M. TR. P. II. COS. P. P.
  - } Figura stans, dextra Spicas, sinistra Cornucopiæ.
  - \* Imp. sedens cum Sceptro, & Globo. *P. Cattanei.*
- \* VOT. PVB. TR. P. II. COS. II. P. P. Iupiter nudus stans, dextra Fulmen, læua Hastam, pro pedibus Aquila. *Vaill. tom. 2. f. 112.*
- IMP. C. M. OPEL. SEV. MACRINVS AVG.
  - } Imp. in Quadrigis, dextra Ramum Lauri, cui Victoria dextra Lauream imponit, sinistra Ramum tenens.
  - } Figura Scolata stans innixa Columnæ, dextra Ramum.
  - } Fortuna insidens Rotæ, dextra Temonem, sinistra Cornucopiæ.
  - } Figura stans, sinistra nixa Columnæ, dextra Hastam puram.
  - } Iupiter stans, dextra Fulmen, sinistra Hastam.
  - \* Figura stans inter duo Signa Militaria, quæ ambabus manibus, singulis, singula tenet. *Ind. Pellegrini Ascanij.*
  - \* Figura stans, dextra Caduceum oblongu, sinistra Cornucopiæ. *M. N.*
- IMP. CAES. M. OPEL. SEV. MACRINVS AVG.
  - \* P. M. TR. P. II. COS. P. P. S. C. Figura stans, dextra Spicas super Modium inclinans, sinistra Cornucopiæ. *Ind. Pellegrini Ascanij.*
- \* VICT. PARTH. P. M. TR. P. II. COS. II. P. P. S. C. Victoria sedens, sinistra Scutum. *Thes. Tbenpoi.*
- IMP. CAES. M. OPEL. MACRINVS AVG.
  - \* PONTIF. MAX. TR. P. II. COS. II. P. P. S. C. Imp. in Quadrigis, dextra Ramum Lauri tenens à Victoria Coronatur. *Strada f. 92.*
  - \* P. M. TR. P. II. COS. II. P. P. S. C. Imp. in Quadrigis à Victoria Coronatur. *Reuerendissimus Noris Difer. 1. f. 19.*
  - \* P. M. TR. P. II. COS. P. P. S. C. Figura sedens, dextra Orbem, sinistra Scipionem. *Ex Thes. Mod. Reuerendissimus Noris.*
  - \* P. M. TR. P. II. S. C. Imp. Togatus Sellæ curuli insidens, dextra Globum, sinistra Parazonium. *Ind. Polatio.*
  - \* MACRINVS . . . . . Capita Macrini, & Diadumeniani.
  - \* . . . . . Neptunus cum Tridente, & Delphino, dextro sublato pede. *Ind. Cautotta.*

MACRINI NUMMI IN COLONIIS CVSI,

Cæsarea.

- \* COL. AVGG. CAESAR. Colonus agens Bouem. *Patin. Ind. f. 21.*

Municipium Fanestre Aelium Commodianum.

*Eruditissimus Patinus Nummum sequentem producentem in præclaro opere Numismatum Media, & Infima forma f. 323. sic scribit. Quid indicet tertius Nummus incertum est; Aelium Municipium videtur designare Hierosolimam, sed ad quid Prora Nautis? Hierosolima enim Vrbs est Mediterranea; Cuius sententiam cum accuratè expendissem, ad aliquam Urbem maritimam referendum Nummum cogitavi, interq; alias Vrbes Aelias appellatas occurrit Typus similis in Museo Inclita Suecorum &c. Regina CHRISTINA à Spanhemio desumptus ex Nummo Philippi Imperatoris, in quo Prora Nautis cum Cornucopia, ut in sequenti cernitur, inscriptio verò parum diuersa, scilicet Mun. Fane. Ael. Vnde ex Typi similitudine, & Aelii Municipij nomine, in hanc sententiam deveni, sequentem Nummum ad hunc Municipium Aelium Fanestre in Hispania constitutum pertinere, in quod cum serè Commodus Aug. beneficium aliquod singulare contulisset Commodianum appellatum fuisse credibile est ex Inscriptione sequentis Nummi; Facere veras esse coniecturas; sed dum alij meliora proferent, his fructu Lector Eruditissime.*

- \* AEL. MVNICI, COMM, Prora Nautis cum Cornucopiæ, *Patin. loco supra citato,*

Incerta.

IMP. C. MAC . . . . .

- \* COLL. AVG. . . . ., PROVL Figura nuda barbata, dextra Lauream, *P. Magnanacca.*

Sephirus.

- \* SEPHYRO. METRO. COLON. Bos gradiens, ante quem Concha, iuxta Bouem Labarum humi defixum, in quo LEG. XII. *Patin. Ind. f. 21.*

Tyrus.

Tyrus.

IMP. CAES. MACRINVS AVG.

SEP. TYRVS METRO. Imp. stans coram Trophæo, cuius capiti Victoria basi infidens Lauream imponere videtur.

TYRVS METROPOL. Palma cum fructu dependente, ad cuius sinistram Clava Herculis nodosa, à dextris Concha Nautilus Purpuræ Mater.



## DIADVMENIANVS.

Ex Macrino, & Nonia Celsa genitus; hunc cum Patre Imp. dixit Exercitus. Antoninus à Patre dictus propter Milites. Puer omnium speciosissimus, statura longiuscula, crine flavo, nigris oculis, naso diducto, ad omnem decorem mento composito, exercitio delicatior, cum Patre captus, & simul interfectus est. Historicis passim Diadumenus appellatur, in Nummis vbiq; Diadumenianus legitur; nam pro Diadumeno Antoninus Diadumenianus vocari coepit. Vixit annis sexdecim.

M. OPELIVS DIADVMENIANVS MACRINI AVG. F. CAESAR dicitur apposto ANTONINI  
Nomine à Patre, mox COS, postmodum TR. P. donatur.

COSS. Kal. Maij Macrinus Aug. II. Diadumenianus Caf.

A.V.C. 970.  
Christi 217.

- Aur.** M. OPEL. ANT. DIADVMENIAN. CAES.  
PRINC. IVVENTVTIS. Figura stans inter Signa Militaria.  
SPES PVBLICA. Spei Typus.
- M. OPEL. ANT. DIADVMEN. CAES.  
PRINC. IVVENTVTIS. Figura Paludata stans, dextra Signum Militare, sinistra Hastam. *Vaill.*  
*Tom. 2. f. 126.*
- Ar.** M. OPEL. ANT. DIADVMENIANVS CAES.  
FELICITAS IMPERII. *Golz. Tb. 4.*  
PRINC. IVVENTVTIS. Figura stans inter tria Signa.  
SPES PVBLICA. Spei Typus.
- Æ.** M. OPEL. ANT. DIADVMENIAN. CAES.  
SPEI PERPETVAE S. C. Spei Typus.  
SPES PVBLICA S. C. Spei Typus.
- M. OPEL. ANTONINVS DIADVMENIANVS CAES.  
\* PRINCIPI IVVENTVTIS S. C. Figura Paludata, dextra Signum Militare, sinistra Sceptrum,  
ponè duo Signa Militaria. *M. N.*  
\* S. C. Spei Typus. *M. N.*  
\* PRINC. IVVENTVTIS S. C. Figura stans inter tria Signa Militaria. *Num. Fesch.*
- M. OPEL. ANTONINVS CAES.  
\* SPEI PERPETVAE S. C. Spei Typus. *Ind. Caucortia.*
- M. OPEL. DIADVMENIANVS CAES.  
\* PRINC. IVVENTVTIS S. C. Imp. stans, dextra Bacillum, laeva Sceptrum, à tergo duo Signa  
Militaria. *Ind. Caucortia.*  
\* PRINC. IVVENTVTIS S. C. Figura stans, cum duobus Signis Militaribus. *Patin. Ind. f. 21.*  
\* PIETAS AVG. S. C. Vasa Pontificalia. *Num. Arscot. tab. 55. n. 7.*  
\* SPES S. C. Spei Typus. *Vaill. tom. 1. f. 129.*  
\* SPES AVGVSTA S. C. Spei Typus. *Num. Arscot. tab. 55. n. 8.*

DIADVMENIANVS TR. P. I. II. COS. II. P. P.

COSS. Diadumenianus II. . . . . Aduentus.

A.V.C. 971.  
Christi 218.

Augustus à Patre dicitur, mox hoc anno A. D. VII. Id. Iunij cum Patre occisus est Diadumenianus.

- Ar.** IMP. CAES. ANTON. PIVS DIADVMENIANVS.  
P. M. TR. P. II. COS. II. P. P. Fortunæ sedentis Typus.  
IMP. CAES. ANTON. DIADVMENIA. Caput laur.  
\* PRINC. IVVENTVTIS. Figura stans, dextra Signum Militare, sinistra Sceptrum, à tergo Signum  
Manipulare, & aliud Legionarium. *Hulsus.*
- \* FIDES MILITVM. Figura stans inter quatuor Signa Militaria. *Scheda Sponniana.*
- Æ.** IMP. CAES. ANTON. DIADVMENIA. Caput laur.  
\* PRINC. IVVENTVTIS S. C. Figura stans, dextra Signum Militare, sinistra Sceptrum, à tergo Si-  
gnum Manipulare, & aliud Legionarium. *Hulsus.*  
M.

M. OPEL. ANTONINVS DIADVMENIANVS AVG.  
\* SPES PVBLICA S. C. Spei Typus. *Ind. Cauatoria.*

*NUMMI DIADVMENIANI IN COLONIIS CVSI.*

Col. Aelia Capitolina.

M. OPEL. ANT. DIADVMENIAN. CAES.

COL. AEL. CAP. COMM. } Templum, in quo tres Statuae.  
\* } Templum quatuor Columnarum, in cuius medio Iupiter Radiatus,  
} dextra Globum, sinistra Hastam, dextro pede Globum calcans,  
} inter Columnas duæ aliz Figuræ. *Ricquius de Capitol. Romano f. 56.*

Antiochia.

M. O. ANT. DIADVME.

\* ANTIQX. Tres Figuræ stantes. *Ex Schedis J. C. Ben.*

Tyrus.

\* TYRVS METRO. COLONI. Palma fructibus ornata. *Patin. Ind. f. 21.*

\* . . . . . TYRVS METR. COL. Hercules nudus dextra expansa, sinistra Clauam cum Leonis exuuijs. *ibidem.*

74

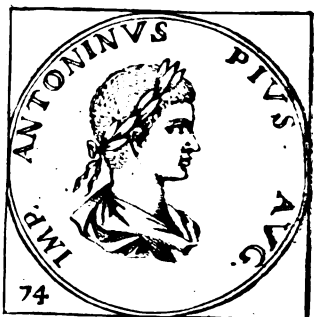

M. AVREL. ANTONINVS ELAGABALVS, AVT ALAGABAL.

Bassiani Caracallæ ex Soemiale F. à primis incunabulis in summo enutritus luxu, & tantum Matri deditus, vt cum ipsa meretricio more omnia turpia exercebat. Postquam adoleuit, Templi Elagabali Sacerdos factus, à Militibus Imp. creatur, homo omnium impurissimus, & qui Fato quodam Romanum deformauit imperium. Morte multauit homines sibi amicissimos; propterea quod ipsum hortabantur, vt modeste, ac temperanter viueret. Nefanda eius libido, & tam obscæna in luxu vita, ne scriptis quidem commemorari potest. Circumcidit se, & carnis porcinis abstinuit; postea ex viro mulier factus, nupsit, appellabaturque Domina, & Regina, versabatur in lanificio, & reticulum gerebat; Vir eius Hierocles Caricum mancipium, & Auriga. Tandem cum ob impudicissimam, & crudelem vitam omnibus esset inuisus, tum magis Militum in eum exarsit odium, quod Alexandrum Consobrinum (quem Senatus occiso Macrino Cæsarem appellauerat, ipseque adoptauerat) à se amouisset, Cæsarem nomen abrogandum, & ipsum trucidandum præcepisset; & cum nullo pacto in gratiam cum eo redire vellet, in latrinam confugiens, à Militibus interfectus est, & cum eo Mater, quæ eum mordicus tenebat. Vtriusque capita abscissa, denudataque cadauera, primum per Circum, & totam Urbem trahuntur; deinde mulieris corpus aliò, istius cadauer in Tiberim pondere annexo, præcipitatur, ne vnquam sepeliri posset. Vixit annos XVIII. Imperauit quatuor, & mensibus aliquot.

M. AVRELIVS ANTONINVS ex ELAGABALI Sacerdote AVG. dicitur ab Exercitu, P. M. TR. P. IMP. COS. DES. A. D. Id. Aprilis, & A. D. VII. Id. Iunis occiso Macrino solus Imperat.

COSS. Kal. Ian. Diadumenianus II. . . . . Aduentus.  
Kal. Iulij. M. Aurel. Antoninus Aug. M. Aur. Eurychianus Comazon.

A.P.C. 971.  
Christi 218.

- IMP. CAES. M. AVR. ANTONINVS AVG.  
P. M. TR. P. COS. P. P. Figura Galeata insidens spolijs, dextra Victoriolam, sinistra Hastam.
- P. M. TR. P. COS. DES. II. P. P. Eodem Typo.
- VICTOR. ANTONINI AVG. Victoria gradiens, sinistra Palmam, dextra Lauream.  
*Ad Victoriæ à Macrino reportatam referendus.*
- IMP. ANTONINVS PIVS AVG.  
ADVENTVS AVG. Figura Equestris dextram extendens, sinistra Telum vtrinque acutum.
- \* ADVENTVS AVGVSTI. Eodem Typo. *Num. Arscor. tab. 55 n. 14.*
- CONSERVATOR AVG. Quadrigæ cum Sole, & Imperatore insidentibus.  
AVG. Quadrigæ vehentes Deum Elagabalum, siue lapidem conum, in quo Aquila.  
\* Currus, supra quem Aquila. *Vaill. Tom. 2. f. 127.*
- FIDES MILITVM. Figura Galeata stans, dextra Hastam.
- INVICTVS SACERDOS AVG. Figura sedens, dextra Pateram super Aræ cū Stella, sinistra Clauâ.
- SPEI PERPETVAE. *Golz. Th. 10.*
- ANTONINVS PIVS FEL. AVG.  
CONCORDIA MILITVM. Quatuor Signa Militaria.
- FORTVNA REDVX. Fortuna dextra Pateram, sinistra Cornucopiz.

INVICTVS SACERDOS AVG. Vt superior.  
SANCT. DEO SOLI ELAGABAL. Sciuges trahentes Conum, idest Dei Elagabali simulacrum, circum circa Genij.

*Explicat, & illustrat hunc, & sequentes Nummos peculiaris Herodiani locus in Elagabalo sic scribentis. Fecit & in Suburbano Templum Maximum, & Magnificentissimum, in quod, anno vertente Deum suum adulta iam ætate deducebat, Ludisque Curulibus, & Scenicis, Epulisque, & Peruigilijs Populum à se oblectari arbitrabatur. Ipsum porò Dei simulacrum impositum vehiculo, quod esset auro, pretiosisque lapidibus exornatum, deducebat ex Vrbe in Suburbanum: trahentibus Equis Seiugibus emaculato candore, ac magnitudine præcellentibus, auroque multo, ac Phalararum varietate conspiciendis.*

ANTONINVS PIVS FEL. AVG.

SOLI ELAGABAL. Golz. 10.

VOTA PVBLICA. Figura sacrificans ad Aram.

IMP. CAES. ANTONINVS AVG. *aly* PIVS FELIX AVG.

FIDES EXERCITVS. Figura stans inter duo Signa Militaria.

MARS VICTOR. Mars gradius, dextra Hastam, sinistra Spolia.

SACERDOS DEI SOLIS ELAGABAL. Figura sacrificans ad Aram, supra quattuor Stella.

*Describit egregie Herodianus Sacrificia Elagabalo Deo ab Antonino eiusdem Sacerdote quotidiè tam in Syria, quàm Roma peracta, Lectorem huic remitto, ne videar extra Chorum saltare.*

VICTOR. ANTONINI AVG. Victoria gradiens, dextra Lauream, sinistra Palmam.

IMP. ANTONINVS AVG.

LAETITIA PVBLICA. Figura sedens, dextra Victoriolam, sinistra Hastam.

\* IOVI VICTORI. Imp. dextra Fulmen, sinistra Hastam, pro pedibus Aquila, à tergo duo Signa Militaria. *Vaill. Tom. 2. f. 127.*

\* RECTOR ORBIS. Imp. Chlamydatas, dextra Globum, sinistra Hastam. *Ex Thes. Mauroceno I.C. Bon.*

*Ar.* IMP. CAES. M. AVR. ANTONINVS AVG. *aly* PIVS AVG.

ABVNDANTIA AVG. Figura stans vtraque manu effundens Cornucopiz, cum Stella.

\* ADVENTVS AVGVSTI. Imp. Eques, dextra elata, sinistra Iaculum. *Oysel. tab. 90. n. 7.*

FIDES EXERCITVS. Figura sedens inter duo Signa Militaria, dextra Aquilam.

MARS VICTOR. Mars gradius, dextra Hastam, sinistra spolia.

\* PIETAS AVG. Figura stans ad Aram sacrificans. *P. Miny.*

\* P. M. TR. P. COS. P. P. *¶* Figura sedens, dextra Victoriolam, sinistra Signum Militare. *ibidem.*

*¶* Figura Galeata sedens, dextra Victoriolam, sinistra Hastam.

SALVS ANTONINI AVG. Salus stans cum Serpente, & Patera.

SALVS PVBLICA. Salutis sedentis Typus.

VICTOR. ANTONINI AVG. Victoria gradiens, dextra Sertum, sinistra Palmam.

VICTORIA AVG. Victoria stans cum Clypeo, vtraque manu fructus tenens cum Stella.

IMP. ANTONINVS AVG.

ANNOA AVGVSTI. Figura stans, dextra Spicas super Panarium, sinistra Temonem.

*¶* Duo Signa Militaria.

FIDES MILITVM. *¶* Tria Signa Militaria. *P. Miny.*

*¶* Figura Galeata cum Hasta.

*¶* Figura stans, dextra Signum Militare, sinistra Labarum. *M. N.*

IMP. ANTONINVS AVG.

HILARITAS AVG. Figura stans inter duos Puerulos.

IOVI CONSERVATORI, Iupiter stans, dextra Fulmen, sinistra Hastam, iuxta cum Signum Militare.

LAETITIA PVBLICA. Figura stans, dextra Ramum, sinistra Temonem.

LIBERTAS AVGVSTI. Libertas sedens, dextra Pikeum, sinistra Hastam.

\* LIBERTAS AVG. Figura stans, dextra Virgam. *P. Miny.*

PROVID. DEOR. Providentiæ Typus.

PROVID. DEORVM. Figura stans Columnæ nixa, cum Globo ad pedes.

*¶* Salutis Typus.

SALVS AVGVSTI. *¶* Figura stans, sinistra Bacillum tenens, quo Globum humi iacentem monstrat.

SPES PERPETVA. Spei Typus.

TEMPORVM FELICITAS. Figura stans, dextra Caduceum, sinistra Cornucopiz.

IMP. ANTONINVS AVG.

\* VICTORIA AVG. Victoria gradiens, dextra Lauream, sinistra Palmam. *M. N.*

VOTA PVBLICA. Figura sacrificans.

IMP. CAES. ANTONINVS AVG.

*¶* Figura stans inter duo Signa Militaria. *P. Miny.*

FIDES EXERCITVS. *¶* Figura sedens inter duo Signa Militaria, dextra Victoriolam, sinistra Bacillum.

VICTOR. ANTONINI AVG. Victoria gradiens, dextra Corollam, sinistra Palmam.

IMP. ANTONINVS PIVS AVG.

ABVNDANTIA AVG. Figura stans pecunias sinu effundens, cum Stella.

\* CONSERVATOR AVG. Solis Typus. *M. N.*

FELICITAS AVG. Figura stans inter duos Clypeos.

FIDES MILITVM. Tria Signa Militaria.

FORTVNAE AVG. Fortunæ Typus.

\* FORTVNA REDVX. Fortunæ Reducis sedentis Typus. *M. N.*

FORTVNAE REDVCI. Fortunæ Reducis Typus.

*¶* Sol, & Figura Stolata.

¶ INVICTVS SACERDOS AVG. *¶* Figura Stolata sacrificans ante Aram cum Victima, dextra Patenam, sinistra Parazonium. *Thes. Theopol.*

- LIBERTAS AVG. Figura stans, dextra Pileum, sinistra Cornucopiz, *in alio* cum Stella,  
 MATER DEVM. Cybele,  
 PAX AVGVSTI. Figura gradiens, dextra Ramum porrigens, sinistra Hastam cum Acrotirio,  
 P. M. TR. P. COS. P. P. Roma sedens, dextra Victoriolam, sinistra Hastam cum Pelta,  
 P. M. TR. P. COS. DES. II. P. P.  
 PROVID. DEORVM. Prouidentia Columna nixa Typus,  
 SACERDOS DEI SOLIS ELAGABAL. Figura sacrificans ad Aram, supra quam Sol.  
 SVMMVS SACERDOS AVG. Imp. tegmine capitis Syriaco velatus sacrificans, dextra Pateram,  
 sinistra ramum Lauri suprastante Sole.  
 \* SVMMVS SACERDOS AVG. Eodem Typo, *Thef. Theopol.*  
 VENVS. Caput Veneris.  
 VICTORIA AVG. Victoria cum duobus Clypeis, & Stella.  
 Victoria gradiens, dextra Baltheum, cum Scuto ad pedes, & Pelta.  
 Figura stans, dextra Pateram super Aram, sinistra Clauam.  
 ANTONINVS PIVS FELIX AVG.  
 \* SANCTO DEO SOLI ELAGABAL. Quadriga cum quatuor Signis Manipularibus, in qua simulacrum Dei Elagabali, siue lapis in conum desinens, *M. N.*  
 \* FELICITAS TEMP. Triremis, in cuius Puppi Aquila Legionaria, in medio Labarum, *Num. Arscot. tab. 55. n. 21.*  
 \* FELICITAS TEMPORVM. Triremis Prætoria, *Ex Thef. Maurocena l. C. Bon.*  
 ANTONINVS PIVS FEL. AVG.  
 \* FELICITAS AVG. Navis cum Velis, & Remigibus, *Musei Davia.*  
 IMP. CAES. M. AVR. ANTONINVS AVG.  
 FIDES EXERCITVS. Figura sedens inter duo Signa Militaria, dextra Galeam, *Thef. Theopol.*  
 S. C. (Figura sedens inter duo Signa Militaria, dextra Aquilam, *Ind. Polatio.*  
 \* INVICTVS SACERDOS AVG. S. C. Figura stans, dextra Pateram super Aram protendens,  
 sinistra Ramum, ad latus Stella, *M. N.*  
 \* MVNIFICENTIA S. C. Elephas, supra quem Sydus. *Musei Leopardi.*  
 \* PAX AVGVSTI S. C. Pacis gradientis Typus. *Angellan. f. 268.*  
 \* PIETAS AVG. S. C. Instrumenta Pontificalia. *Musei Leopardi.*  
 \* SACERDOS DEI SOLIS ELAGABAL. Quadriga vacua cum quatuor Apicibus in aere suspensis,  
*Strada f. 95.*  
 \* SPES PVBL. S. C. Spel Typus. *Musei Leopardi.*  
 VICTOR. ANTONINI AVG. S. C. Victoria gradiens, dextra Lauream, sinistra Palmam.  
 \* Figura armata Hastam sinistra tenens, dextram Trophæo imponens, pone Columna, supra quam Victoria Imperatorem coronans. *Musei Leopardi.*  
 \* . . . . . Templum sex Columnarum Idolo medio, qui dextram Trophæo imponit, sinistra Palmam tenet, *M. N.*  
 IMP. CAES. M. AVR. ANTONINVS PIVS AVG. *in alijs AVREL.*  
 \* AFQVITAS PVBLICA S. C. Tres Monetæ cum attributis. *Vaill. Tom. 1. f. 130.*  
 \* ADVENTVS AVGVSTI S. C. Imp. Eques dextra elata, sinistra Sceptrum, *M. N.*  
 CONCORDIA EXERCITVS S. C. Duæ dextræ iunctæ cum Stella.  
 FIDES EXERCITVS S. C. Figura sedens inter duo Signa Militaria, dextra Victoriolam, sinistra Bacillum.  
 \* FORTVNAE REDVCI S. C. Fortuna stans, dextra Temonem, læua Cornucop. *Ind. Cautorta.*  
 \* LIBERTAS AVGVSTI S. C. Libertatis Typus cum Stella. *M. N.*  
 LIBERTAS AVG. S. C. Figura stans, dextra Pileum, sinistra Cornucopiz.  
 \* LIBERALITAS AVG. S. C. Figura stans, dextra Tesseram, sinistra Cornucopiz. *Ind. Cautorta.*  
*Hoc est primum Antonini Elagabali Congiarium Populo Romano distributum, ut primum Romam aduenit ex Syria, de qua consulendus Herodianus.*  
 IMP. CAES. M. AVR. ANTONINVS PIVS AVG.  
 \* MAR. VICTOR. S. C. Mars gradius, dextra Iaculum, sinistra Trophæum. *M. N.*  
 \* MONETA AVGVSTI S. C. Tres Monetæ cum attributis, *Vaill. tom. 1. f. 130.*  
 \* MVNIFICENTIA AVG. S. C. Elephas. *Musei Bonfilioli.*  
 \* PONTIF. MAX. TR. P. S. C. Roma sedens, dextra Palladium, sinistra Hastam, *Ind. Polatio.*  
 S. C. In Laurea.  
 \* VICTORIA ANTONINI AVG. S. C. Victoria gradiens, dextra Sertum, sinistra Palmam, *M. N.*  
 IMP. ANTONINVS AVG.  
 \* SACERD. DEI SOLIS ELAGABAL S. C. Imp. Togatus sacrificans super Aram ignitam, dextra Sceptrum, sinistra Pateram cum Stella, *Hulsius.*  
 \* ABVNDANTIA AVG. S. C. Figura stans pecunias è Cornucopiz effundens. *Num. Arscot. Tab. 55. n. 22.*  
 \* LIBERTAS AVG. S. C. Libertas stans cum Pileo, & Hasta. *Ind. Polatio.*  
 \* MVNIFICENT. AVG. S. C. Elephas. *Vaill. Tom. 1. f. 131.*  
 \* PAX . . . . . S. C. Mars stans. *Pain. Ind. f. 21.*  
 \* SALVS ANTONINI AVG. S. C. Dea Salus stans, dextra Serpentem, cui sinistra Pateram porrigit. *Num. Arscot. tab. 55. n. 11.*

ELAGABALVS TR. P. I, II, COS. II, DES. III. IMP.

COSS. *M. Aurel. Antoninus Aug. II. Licinius Sacerdos II.*

*AV.C. 972; Christi 212.*

*Aur.* ANTONINVS PIVS AVG.  
 P. M. TR. P. COS. II. P. P. Imp. distribuens Congiarium, & infra LIB. AVG. II.  
 (Figura Galeata stans dextram imponens Scuto, sinistra Hastam.)

IMP. CAES. M. AVR. ANTONINVS PIVS AVG.  
 P. M. TR. P. II. COS. II. P. P. Roma Galeata sedens, sinistra Victoriolam, dextra Hastam.  
*AN.*

ANTONINVS PIVS FEL. AVG.

CONSVL II. Monetæ stantis Typus.

IMP. ANTONINVS PIVS AVG.

P. M. TR. P. II. COS. II. P. P. LIB. AVG. II. Figura stans, dextra Congium, sinistra Cornucopiæ.

IMP. CAES. M. AVR. ANTONINVS AVG. *aliq* ELAGABAL PIVS. Quos tamen nunquam videre contigit cum Titulo ELAGABALI.

PONTIF. MAX. TR. P. II. COS. II. P. P. I. Roma sedens, sinistra Victoriolam, dextra Scipionem.  
 I Esculapius cum Serpente, Globo, Stella, assistente alia  
 L Figura sinistra ramum Oleæ tenente.

IMP. M. AVR. ANTONIN. PIVS AVG. Caput Antonini.

\* IVLIA AQVILIA SEV. AVG. Caput Iuliæ Aquiliæ. *Vaillant. Tom. 2. f. 127.*

\* LIB. AVG. P. M. TR. P. II. COS. II. Tres Figuræ sedentes in substructione, cum Liberalitate stante, & Icuncula ad gradus substructionis. *Vaill. Tom. 2. f. 128.*

*Ar.* IMP. CAES. M. AVR. ANTONINVS AVG. *aliq* PIVS AVG. meus AVREL.

I Figura gradiens, dextra Ramum, sinistra Hastam.

I Duæ Figuræ insidentes Currui Triumphali.

P. M. TR. P. II. COS. II. P. P. I. Fortuna sedens, dextra Temonem, sinistra Cornucopiæ.

\* I Roma insidens Scuto Galeata, dextra Palladium, sinistra Hastam.

M. N.

\* I Providentiæ Typus. *Num. Fasc.*

P. M. TR. P. II. COS. II. P. P. LIB. AVG. II. Imp. distribuens Congiarium.

IMP. ANTONINVS PIVS AVG. Caput Elagabali.

\* IVLIA SOEMIAS AVG. Caput Jul. Soemias. *Vaill. tom. 2. f. 128.*

P. M. TR. P. II. COS. II. P. P. LIB. AVG. III. Figura stans, dextra Congium, sinistra Cornucopiæ.

IMP. ANTONINVS AVG. *in alijs* IMP. CAES.

LIBERAL. AVG. II. Figura stans, dextra Tesseram, sinistra Cornucopiæ.

\* LIBERALITAS AVG. II. Eodem Typo. *P. Minij.*

I Figura gradiens, dextra Ramum, sinistra Hastam. *M. N.*

\* P. M. TR. P. II. COS. II. P. P. I. Figura stans Columnæ nixa, dextra Cornucopiæ tenens,

I Figura gradiens, dextra Ramum, sinistra Bacillum, *plures diversi.*  
 L Fortuna Redux, *plures diversi.*

\* P. M. TR. P. II. COS. II. I. Figura stans, sinistra Cornucopiæ. *P. Minij.*

\* I Figura sedens, dextra Victoriolam, sinistra Hastam. *eiusdem.*

*Æ.* IMP. CAES. M. AVR. ANTONINVS AVG. *aliq* PIVS AVG.

\* PONTIF. MAX. TR. P. II. I. Figura sedens, dextra Victoriolam, sinistra Hastam, ponè Clypeus. *M. N.*

COS. II. P. P. S. C. \* I Quadrigæ Triumphales, quibus instat Imp. Sceptrum Consulare dextra, Hastam sinistra tenens, à tergo Victoria. *ex M. N. rest.*

I Elagabalus, & alia Figura insidentes Currui Triumphali.

P. M. TR. P. II. COS. II. P. P. S. C. I Roma insidens spolijs, dextra Victoriolam, sinistra Hastam.

Musæ Leopardi.

IMP. CAES. M. AVR. ANTO. ELAGAB. PIVS AVG. Elagabalus cum Corona.

P. M. TR. P. II. COS. II. P. P. Esculapius cum Serpente, Globo, & Stella assistente Figura Stolata, sinistra ramum Oleæ.

\* LIBERAL. AVG. II. *in alijs* P. M. TR. P. II. COS. II. P. P. S. C. Imp. sedens in substructione adstat Liberalitas, in imo alia Figura Togata. *Vaill. Tom. 1. f. 131.*

ANTONINVS PIVS FEL. AVG.

\* CONSVL II. S. C. Figura Stolata stans, dextra Balances, sinistra Cornucopiæ. *Musæ Cospiani.*

ELAGABALVS TR. P. II. III. COS. III. IMP.

*A. V. C. 973.  
Christi 220.*

COSS. *M. Aurel. Antoninus III. M. Aurel. Eutychianus Comazon II.*

*Ar.* IMP. ANTONINVS PIVS AVG.

P. M. TR. P. COS. III. I. Quadrigæ Triumphales insidente Imperatore.

P. P. I. Quadrigæ Triumphales, in quibus conica saxi Figura, seu Elagabalus Dens.

I Figura Stolata sacrificans cum Stella, & duobus Hastilibus à tergo.

*Ar.* IMP. ANTONINVS PIVS AVG.

I Figura gradiens, dextra elata, sinistra Flagrum.

I Figura sedens, dextra Globum, sinistra Scipionem cum Stella.

P. M. TR. P. III. I. Quadrigæ Triumphales insidente Imperatore dextra ramum Lauri tenente cum  
 COS. III. P. P. I. Stella.

I Sol oriens.

I Providentiæ Typus cum Stella.

IMP. ANTONINVS AVG.

\* P. M. TR. P. III. COS. III. P. P. Iupiter sedens, dextra Victoriolam, sinistra Hastam. *M. N.*

*Æ.* IMP. CAES. M. AVR. ANTONINVS PIVS AVG.

\* LIBERALITAS AVGVSTI III. S. C. Figura muliebris Stolata, dextra Tesseram, sinistra Cornucopiæ. *Ex Thes. Mediceo Reuerendissimus Noris.*

\* P. M. TR. P. II. COS. III. P. P. LIBERAL. AVG. S. C. Imp. in substructione sedens, propè cum Figura muliebris, dextra Tesseram, sinistra Cornucopiæ, alia Figura scalas ascendit. *Angell. f. 256.*

\* PONTIF. TR. P. III. COS. III. P. P. S. C. Tres Figuræ sacrificantes coram Ara. *Musæ Leopardi.*

I Solis gradientis Typus.

\* P. M. TR. P. III. P. P. S. C. I Quadrigæ Triumphales, quibus insidet Imperator, dextra Ramum, autè cum Syds. *Ind. Polatio.*

P. M.

- \* P.M. TR. P. III. COS. III. (Imp. Paludatus sedens, dextra Globum, sinistra Sceptrum. *Ind. Polatio.*  
P.P. S.C. \* | Imp. in Quadrigis cum Stella. *M. N.*  
\* | Solis gradientis Typus. *Ind. Caucortia.*  
(Roma cum Victoriola.
- PONT. MAX. TR. P. III. ) Figura nuda radiata dextram leuans, sinistra Flagrum.  
COS. III. P.P. S.C. ) Quadrigæ Triumphales cum Sole.  
L Figura sedens, dextra Globum, sinistra Hastam tenens.

\* LIBERALITAS AVGVSTI III. S. C. Tres Figuræ pro Congiario. *Vaill. Tom. 1. f. 131.*  
*Lampridius refert Elagabalum omnium Impp. turpissimum, varias Nummorum aureorum formas inuenisse causa largicionis, Binarios nimirum, qui quod Principes iam imminuerant pondus, quatuor drachmas pendebant, Ternarios, qui VI. Quaternarios, qui VIII. Denarios, qui XX. Bilibrales, qui Centum Nonaginta duas, Centenarios, qui CC. siue duas minas pendebant, sed has formas Alexander Seuerus resoluist, & legem tulit ne quisquã istis uteretur.*

ELAGABALVS TR. P. III. IIII. COS. DES. IIII. IMP.

COSS. *Gratus Sabinianus. Claudius Seleucus.*

*A.V.C. 974  
Christi 221.*

*Avr.* IMP. ANTONINVS PIVS AVG.  
P.M. TR. P. IIII. COS. III. P. P. Figura gradiens, dextram in sublime attollens, sinistra Flagrum cum Stella.

*Ar.* IMP. ANTONINVS PIVS AVG.  
( Figura gradiens, dextram in sublime attollens, sinistra Flagrum cum Stella.  
( Figura gradiens, dextram in sublime eleuans, sinistra Clauam, vel Scipionem.  
( Figura Stolata stans coram Ara accensa, dextra Pateram, & Hastam tenens, à tergo duo Hastilia cum Stella.  
P.M. TR. P. IIII. )  
COS. III. P. P. ) Prouidentia Typus.

\* | Figura ad Aram sacrificans, dextra Pateram, sinistra Sceptrum. *M. N.*  
\* | Victoria gradiens Baltheum manu tenens, hinc, & inde duo Scuta. *M. N.*  
\* | Imp. habitu Sacerdotali, dextra Pateram super Aram, supraltante Sole, sinistra Sceptrum, à dextris laculum, à sinistris Signum Militare. *Num. Fascb.*

*Ar.* IMP. ANTONINVS PIVS AVG.  
P.M. TR. P. IIII. COS. III. P. P. *in alijs* DES. IIII. S. C. (Prouidentia Typus.  
L Figura stans, dextra Pateram, sinistra Scipionem.

IMP. CAES. M. AVR. ANTONINVS PIVS AVG.  
\* ( Figura Laureata stans, dextra Pateram extendens super Aram, sinistra Scep-  
P.M. TR. P. IIII. ) trum. *M. N.*  
COS. III. P. P. \* ) Solis gradientis Typus. *M. N.*  
S.C. \* ) Figura stans, dextra Pateram super Aram, sinistra Herbam. *Ind. Polatio.*  
\* | Imp. sacrificans stat ad binas Aras dextra Pateram, sinistra Parazonium, aut Clauam cum Stella. *Ind. Caucortia.*

ELAGABALVS TR. P. IIII. V. COS. IIII. IMP. V.

COSS. *M. Aurel. Antoninus IIII. M. Aur. Seuer. Alex. Caf.*

*A.V.C. 975.  
Christi 222.*

*Hoc Anno mense Septembri occisus est Elagabalus, ut pluribus probauimus in Fastis nostris.*

*Ar.* IMP. ANTONINVS PIVS AVG. *alijs* PIVS FELIX AVG.  
( Figura dextra tenens Pateram super Aram cum Stella, sinistra  
P. M. TR. P. V. COS. IIII. P. P. ) Clauam.  
\* ) Figura stans, dextra Pateram super Aram protendens, sinistra  
L Cornucopiz cum Stella. *P. Miny.*

ANTONINVS PIVS AVG.  
\* LIBERALITAS AVG. VI. Figura stans, dextra Tesseram, sinistra Cornucopiz. *Num. Fascb.*  
*Ar.* IMP. CAES. M. AVR. ANTONINVS PIVS AVG.  
P. M. TR. P. V. COS. IIII. S. C. Figura sacrificans ad Aram cum Stella.  
\* P. M. TR. P. V. COS. IIII. P. P. S. C. Figura sacrificans ad Aram, dextra Pateram, sinistra Parazonium cum Stella. *M. N.*

NUMMI ELAGABALI IN COLONIIS CVSI.

Antiochia.

IMP. CAES. M. AVR. ANTONINVS PIVS AVG.  
COL. CAES. ANTIOCH. S. R. Lupa cum Romulo, & Remo.

Berytus.

IMP. CAES. M. AVR. ANTONINVS AVG.  
\* SAE . . . . . COL. BER. Templum quatuor Columnarum cum Scala, in cuius medio Dea capite radiato, sinistra Cippo nixa, dextra Hastam, hanc coronat Victoria Cippo insistens, dextra Lauream, sinistra Palmam. *Tristan. Tom. 2. f. 326.*  
IMP. CAES. M. AVR. ANTONINVS PIVS AVG.  
\* COL. IVLIA . . . . . BER. Arcus quatuor Columnarum pluribus decoratus ornamentis, supra quem Figura Leonem inequitans, subtus Arcum Cupido basi insistens. *Musas Leonopardi.*

\* COL. BER. Neptunus. *Thes. Theopol.*

Kkkk

Lao.



Laodicea.

\* ΛΑΟΔΙΚΕΩΝ. Caput Turratum in Templo duarum Columnarum. *Patin. Ind. f. 21.*

Neapolis.

*An ad Neapolim Africa Urbem propriam, hodie Napoli di Barberia, vel ut Ortelius, Triboli di Barberia, qua Colonia fuit Romanorum, teste eodem Ortelio, & quam Libertam appellavit Plinius lib. 5. cap. 4. An vero ad Neapolim florentissimam Italia Urbem pulcherrimo situ ad Mare Mediterraneum expositam, quam Coloniam Romanam antiqua Marmora appellant, hodieq; Napoli vocatur, referendus sit sequens Nummus eruditi Lectoris arbitrio relinquo, contentus monuisse meam sententiam, magis ad Africanam, quam ad Europeanam Neapolim inclinare.*

IMP. CAES. M. AVR. ANTONINVS P. F. AVG.

COL. NEAPOL. Aries insultans Oui cum Aedificio quodam supernè assistente Figura, altera parte Aquila Legionaria.

Sidon.

IMP. C. M. AVR. ANTONINVS AVG.

SIDON. METRO. Tria Signa Militaria.

IMP. CAES. M. AVREL. ANTONINVS AVG.

\* COL. SIDON. METROP. A. P. Europa Tauro insidens. *Ex Schedis I. C. Ben.*

IMP. CAESAR M. AV. ANTONINVS.

\* AVR. PIA SID. COL. METR. . . . Modius cum ramis, sub quo AETERNV, BENEF. *D. Magnanacca.*\* CÖL. METRÖP. AVR. PIA SIDO. Tabula cum Cistis. *Thef. Theopol.*

Stobe.

\* MÛNIC. STÖBE, Victoria stans, dextra Lauream, sinistra Palmam. *Patin. Ind. f. 21.*

STO

Troas.

IMP. CAES. M. AVR. ANTONINVS P. F. AVG.

\* COL. AVG, TRO. ALEX. Lupa cum Romulo, &amp; Remo.

Tyrus.

\* TYRÖ CÖLÖ. Rusticus sinistra Sacculum tenens, dextra fructus è Palma auellit in eundem Sacculum immisurus. *Patin. Ind. f. 21.*

75



## IVLIA CORNELIA PAVLA.

Vxorem Illustrissimam feminam Elagabalus duxit; quo fieret Pater celerius, qui ne vir quidem esse poterat; hanc etiam Augustam appellavit; cum ea tamen haud ita multò post, eò quod maculam haberet in corpore, sicut dicebat, diuortium fecit; ademptisque honoribus priuatam vitam agere iussit.

AVR. IVLIA PAVLA AVG.

\* CONCORDIA AETERNA. Tres Figurae stantes, quarum duo dexteras iungunt, tertia intermedia. *Vaill. tom. 2. f. 129.*

AVR. IVLIA PAVLA AVG.

CONCORDIA, [ Figura sedens, dextra Pateram cum Stella,   
 [ Duæ Figurae iungentes dexteras.

PIETAS AVGG.

VENVS GENETRIX. Venus sedens, dextra Pomum porrigens, sinistra Hastam tenens.

Æ. IVLIA PAVLA AVG.

\* AEQVITAS PVBLICA S. C. Tres Monetae cum Bilancibus dextris, & Cornucopizae sinistris. *Vaill. tom. 1. f. 132.*\* CONCORDIA S. C. Figura sedens, dextra Pateram, sinistra Cornucopizae cum Stella. *Angell. f. 276.*

CONCORDIA AETERNA S. C. Vesta iungens dexteras Imperatoris, &amp; Imperatricis.

IV.



**IVLIA AQVILIA SEVERA SECVNDA ELAGABALI VXOR:**

Altera Elagabali Vxor post repudiatam priorem, è Templo crepta Virgo Vestalis, quòd diceret Sacerdoti congruere Sacerdotis nuptias; sed eam quoque paulò post dimisit, tertia ducta, quæ referre suum genus ad Commodum dicebatur; deinde aliam, atque aliam duxit; postea iterùm ad Seueram redijt.

- Ar.** IVLIA AQVILIA SEVERA AVG.  
 \* GONCORDIA. Imp. Togatus stans, dextram Aquilæ Seueræ porrigit, *Vaill. tom. 2. f. 130.*  
 \* M. AVREL. ANTONIN. PIVS AVG. Caput Elagabili, *ibidem.*
- Ar.** IVLIA AQVILIA SEVERA AVG.  
 CONCORDIA. Dea Concordia, dextra Pateram, sinistra duo Cornucopiæ, ad latus Stella.
- Æ.** IVLIA AQVILIA SEVERA AVG.  
 \* AEQVITAS PVBLICA S. C. Tres Monetæ cum attributis. *Vaill. tom. 1. f. 133.*  
 CONCORDIA AETERNA S. C. Duz Figuræ iungentes dextras, alia intermedia.  
 [Figura Velata stans ad Aram sacrificans, sinistra duplex Cornucopiæ.  
 CONCORDIA S. C. \* Augustus porrigens dextram Augustæ, Figura intermedia: *Vaill. tom. 1. f. 133.*
- \* LAETITIA S. C. Figura stans, dextra Corollam florum tenens, sinistra Temonem, *Angell. f. 271.*
- IVLIA AQVILIA SEV. AVGVSTA.  
 \* . . . . . Arbor, ab cuius vtraque parte duo Echini, sub quibus Canis latrans Buboni marino, *Ind. Canotorta.*

**NVMMI IVLIAE AQVILIAE SEVERAE IN COLONIIS CVSI.**  
 Alexandria Troas.

- AVGVSTA SEVERA.  
 COL. ALEXAND. Caput muliebri Turratum. *Tristan, tom. 2. f. 369.*  
 \* COL. ALEXAN. Caput Turratum. *Patin. Ind. f. 21.*  
 Tyrus.
- IVL. AQVIL. SEVERA AVG.  
 \* TYR. . . . . Duz Petræ Ambrosiæ, in quarum medio Oleæ Arbor, circa Arborem Serpens inuolutus, infra Concha, quæ vocatur NAVTILVS, ex qua fit Purpura, *Patin. Ind. f. 21.*

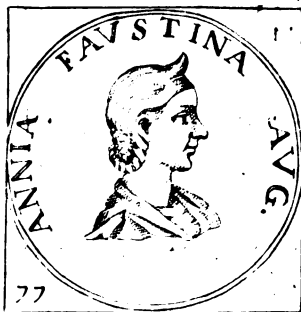

**ANNIA FAVSTINA.**

Tertia Elagabali Vxor ad Commodum genus suum referens; erat enim eiusdem ex Annia Faustina Sorore, & Filio Cl. Scueri Neptis,

- Ar.** ANNIA FAVSTINA AVGVSTA.  
 VENVS GENETRIX. Figura sedens, dextram Pateram, aut Globum.
- Æ.** ANNIA FAVSTINA AVGVSTA.  
 \* CONCORDIA S. C. Elagabalus, & Faustina stantes, dextras iungentes cum Astro, *Patin. Ind. f. 22.*  
 VENVS GENETRIX S. C. Figura sedens, dextra Globum.

**NVMMI ANNIAE FAVSTINAE IN COLONIIS CVSI.**  
 Incerta.

- ANNIA FAVS. . . . .  
 \* COL. MET. . . . . Typus Colonie deductæ, cum Bobus, Aratro, & Colono, propè Boues Labarum, in quo TEO. *Ind. Polaris.*
- ANNIA FAVSTINA AVGVSTA. Caput Annia in dimidiata Luna.  
 \* COL. MET. Colonus agens Boues, ponè Vexillum, in quo LEG. . . . . *Patin. Ind. f. 22.*  
 Sidon.
- ANNIA FAVSTINA AVGVSTA.  
 \* COL. AVR. PIA MET. SIDON. Curus Deæ Astartes, *Scheda Sponniana.*



## IVLIA MAESA.

Soror Iuliae Vxoris Seueri Imp. Auia Elagabali, ab Emefa Phoeniciae Vrbe oriunda. Hæc vivente Sorore multos annos in Aula Imp. vixit, Seuero, & Antonino Principibus; sed post mortem Bassiani ex Aulica Domo per superbiam Macrini expulsa. Huius astu ad Imperium peruenit Elagabalus; hæc enim Militibus, Bassiani cum esse Filium persuasit, largitionesq; profusas iisdem dedit, vt Legiones à Macrino abduceret; quod & factum est.

*Aur.* IVLIA MAESA AVG.

IVNO. Figura Stolata stans, dextra Pateram, sinistra Hastam puram.

*Ar.* IVLIA MAESA AVG.

FECVNDITAS AVG. Figura Stolata stans, dextra Puerulum tenens, sinistra Cornucopiz.

PIETAS AVG. Pietas ad Aram stans manibus expansis.

PVDICITIA. Figura sedens, sinistra Hastam puram, dextram ori admouens.

Figura Stolata ad Aram, dextra Pateram, sinistra Cornucopiz cum Stella.

\* SAECVLI FELICITAS. | Figura Stolata ad Aram, sinistra Hastam cum Caduceo, dextra Pateram.

M. N.

DIVA MAESA.

\* CONSECRATIO. Pauo cum Anima Imperatricis in pennis. *Num. Fascb.*

*Æ.* IVLIA MAESA AVGVSTA.

\* IVNO S. C. Figura Stolata stans, dextra Pateram, sinistra Hastam puram. *Vaill. Tom. 1. f. 133.*

\* PIETAS AVG. S. C. Figura stans, dextra elata, sinistra Arcam, ad pedes Ara. *M. N.*

\* PIETAS S. C. Figura dextra Thura super Aram spargens, sinistra Capsulam apertam tenens. *Ex Thes. Mediceo Reuerendissimus Noris.*

PVDICITIA S. C. Vt superior Argentus.

IVLIA MAESA AVG.

\* CONSECRATIO S. C. Pauo Animam Imperatricis in Cælum ferens. *Patin. Ind. f. 22.*

\* FECVNDITAS AVGVSTAE S. C. Figura sedens, sinistra Cornucopiz, dextram porrigens Infanti antè pedes stanti. *Angellon. f. 276.*

\* PVDICITIA S. C. Vt superior Argentus. *M. N.*

\* SAECVLI FELICITAS S. C. Figura stans, dextra Pateram super Aram protendens, sinistra Caduceum longum. *M. N.*

DIVA MAESA AVGVSTA. Capite velato.

\* CONSECRATIO S. C. Pauo Macsæ Animam in Cælum ferens. *Vaill. Tom. 1. f. 135.*

*Maesa mortem, & Consecrationem sic describit Herodianus in Alexandro. Cumque diu ad hunc modum regetur Imperium, Maesa iam extremæ senectutis diem suum obiit, honores adepta Imperatorios, atque, vt mos Romanis est, inter Diuas relata.*

## NVMMI IVLIE MAESAE IN COLONIIS CVSI.

Sidon.

\* COL. AVR. METR. SID. Tria Signa Militaria erecta. *Patin. Ind. f. 22.*



## IVLIA SOAEMIAS.

Filia Moesæ, Mater Elagabali ex Bassiano, vt putabatur. Hæc cum Filio Senatim ingressa, Consulum subsellia occupavit, totumque ferè Imp. gubernavit, mulier probrosissima, Filioque digna, quo cum interficeretur.

*Aur.* IVLIA SOAEMIAS AVG.

\* VENVS CAELESTIS. Figura muliebris Stolata stans, dextra Pomum, sinistra Hastam puram. *Vaill. Tom. 2. f. 131.*

IVLIA

- Ar.** IVLIA SOAEMIAS AVG.  
 \* IMP. ANTONINVS PIVS AVG. Caput Elagabali. *Vaill. tom. 2. f. 131.*  
 IVNO CONSERVATRIX. Iuno dextra Pateram, sinistra Hastam.  
 IVNO REGINA. Figura Stolata stans, dextra Hastam, sinistra Victoriolam.  
 MATRI DEVM. Cybele cum Leone dextra Ramum.  
 VENVS COELESTIS. Venus sedens, dextra Pomum, sinistra Hastam puram, cum assidente Puerulo, & Stella à tergo.  
 \* VENVS GENETRIX. Figura sedens, dextra Pomum, ad pedes Puerulus. *P. Minij.*
- Ar.** IVLIA SOAVMIAS AVG.  
 \* VESTA. Figura stans, dextra Palladium, sinistra Hastam. *M. N.*
- Ar.** IVLIA SOAEMIAS AVG.  
 IVNO CONSERVATRIX S. C. Iuno dextra Pateram, sinistra Hastam.  
 IVNO REGINA S. C. Figura Stolata stans, dextra Hastam, sinistra Victoriolam.  
 MATER DEVM S. C. )  
 \* ) Figura sedens, dextra ramum Pini, sinistra Tympano nixa, hinc, & inde Leo.  
 \* ) *Angellon. f. 273.*  
 \* ) Figura Turrita sedens, dextra Ramum, sinistro cubitu Sellæ nixa, ad pedes  
 L Icuncula procumbit. *Ind. Caenotorta.*  
 MATRI DEVM S. C. Cybele cum Leone dextra Ramum.  
 VENVS COELESTIS S. C. )  
 \* ) Figura sedens, dextra Pomum, sinistra Hastam, cum assistente Puerulo, & Stella à tergo.  
 \* ) Venus stans cum Puerulo. *Pasin. Ind. f. 22.*  
 \* ) Venus stans, dextra Pomum, læva Hastam, à tergo Stella. *Ind. Caenot.*
- IVLIA SOAEMIAS AVGVSTA.  
 \* MATRI DEVM S. C. Cybele sedens cum Leone, dextra Ramum. *M. N.*

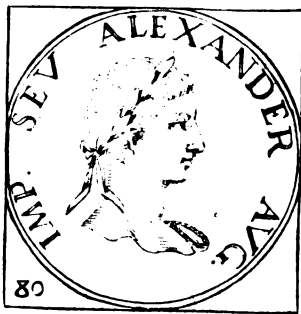

M. AVRELIVS SEVERVS ALEXANDER.

Iuliz Mammæz F. in prima pueritia ingenio clarus, dexteritate conspicuus, tam Ciuilibus, quàm Militaribus artibus institutus, & tantæ assiduitatis, vt ne vllum diem sine exercitio aliquo transire sineret. Mortuo Macrino, Cæsar à Senatu dictus, post adoptionem Elagabali iterum Cæsar declaratus, eoque occiso Imperator, familiarem se omnibus præbuit. Parthos, & Persas vicit. Romam reuersus, speciosum egit Triumphum. Congiarium Populo, & donatiuum Militibus dedit. Bello Germanico, collecto Exercitu, in Gallias profectus est, ibique à Militibus, quod seuerior esset, & Mater auarior, Maximino Duce trucidatus est, Moguntiz circa Octobris initium annis ætatis XXI. mensibus tribus diebus septem exactis, cum decimum quartum Imperii annum attigisset. S. P. Q. R. ei Coenotaphium in Gallia, Romæ amplissimum Sepulchrum statuit. Huic in Germanica expeditione mulier Druias acclamauit Gallico sermone: *Vade, nec victoriam speres, nec Militi suo credas.*

M. AVRELIVS ALEXANDER occiso Macrino à Senatu CÆSAR dicitur circa Iulium.

COSS. Diadumenianus Caf. II. Aduentus.

A.V.C. 971.  
Christi 218.

- Ar.** M. AVREL. ALEXANDER CAES.  
 INDVLGENTIA AVG. Spei Typus.  
 \* PIETAS AVG. Instrumenta Pontificalia. *Musæi Dania.*
- Ar.** M. AVR. ALEXANDER CAES.  
 \* INDVLGENTIAE AVG. S. C. Figura Paludata stans, dextra Sceptrum, sinistra Hastam puram, ponè duo Signa M. ariæ erecta. *Sequin. f. 116. ubi Nummus illustratur.*

ALEXANDER CAESAR ab Elagabalo adoptatus PONTIFEX COS.

COSS. M. Aurel. Antoninus Aug. IIII. M. Aurel. Alexander Caf.

A.V.C. 975.  
Christi 222.

- Ar.** M. AVR. ALEXANDER CAES.  
 \* PONTIFEX COS. S. C. Processus Cæsaris Consulis in Quadriga, dextra Sceptrū Consulare. *M. N.*  
*Illustrat Nummum Lampridius in Elagabalo de eodem scribens: Denique Kalendas Ianuarij, cum simul tum designati essent Consules noluit cum Consobriño procedere &c. ex quo Processus Consularis huius Nummi illustratur, fidesque Lampridij Nummo firmatur.*

Eodem anno, occiso circa Septembrem exsuntem Elagabalo TR. P. PONT. MAX. cum P. P. & cum AVG. Titulo M. Aur. Alexandro à Senatu defertur.

- Ar.** IMP. CAES. M. AVR. SEV. ALEXANDER AVG. Caput Alexandri.  
 \* IVLIA MAMMAEA AVG. Caput Mammæz. *Vaill. Tom. 2. f. 133.*  
 PAX AVG. Figura gradens, dextra Ramum, sinistra Hastam.

LIII

IMP.

- P. M. TR. P. COS. II. P. P. (Figura Militaris stans, dextra Hastam, sinistra Victoriolam.  
(Figura sedens, dextra Calamum, sinistra Clypeum.
- PROVIDENTIA DEORVM, Providentiæ Typus.
- SALVS PVBLICA. (Dea Salus sedens, dextra Pateram cum Serpente.  
\* (Figura sedens ad Aram cum Serpente, *Thef. Theopol.*
- SECVRITAS TEMPORVM, Figura muliebris *in alijs* sedens, *in alijs* stans, dextra Hastam, sinistra nixa Columnæ,  
\* (Figura sedens, dextra Pateram porrigens Serpenti ex Ara profiliendi, sinistra Hastam. *P. Minij.*  
\* ) Iupiter stans, sinistra Hastam, dextra Fulmen, quo protegit Figuram parvam, *Thef. Theopol.*
- \* LIBERALITAS AVG. Figura muliebris stans, dextra Tesseram frumentariam, læua Cornucopiæ. *Vaill. Tom. 2. f. 125.*
- \* P. M. TR. P. COS. P. P. Figura stans, dextra Spicas super Congium protendens, sinistra Cornucopiæ. *P. Minij.*
- \* VICTORIA PARTHICA. Figura gradiens, dextra Coronam, sinistra Lauream. *Vaill. Tom. 2. f. 125.*  
*Herodianus sub finem lib. 5. fusiè narrat, Bellum à Macrino contra Artabanum Parthorum Regem gestum, praliumque triduanum, Pacem denique, & Fœdus inter ipsos initum, quibus Macrinus Imperium auspiciatus est, & Nummus illustratus.*
- Æ.* IMP. CAES. M. OPEL. SEV. MACRINVS AVG.  
\* AEQVITAS AVG. S. C. Æquitatis stantis Typus. *Angellon. f. 267.*  
\* ANNONA AVG. S. C. Figura sedens, dextra Spicas, sinistra Cornucopiæ, ad pedes Vas cum Spicis. *Angellon. f. 267.*  
\* FELICITAS TEMPORVM S. C. Figura stans, dextra Caduceum oblongum, sinistra Cornucopiæ. *ibidem.*
- IOVI CONSERVATORI S. C. Iupiter nudus, dextra Fulmen, sinistra Hastam, ad pedes Içuncula.
- LIBERALITAS AVGVSTI S. C. Imp. sedens Congiarium distribuens.  
(Figura Stolata stans, dextra Caduceum, sinistra Cornucopiæ,  
(Figura stans, vtraque manu tenens Signum Militare,  
(Figura stans, dextra Hastam, sinistra nixa Columnæ,  
PONTIF. MAX. TR. P. ) Figura stans, dextra Spicas super Aram, sinistra Cornucopiæ,  
COS. P. P. S. C. ) Figura sedens, dextra Spicas super Panarium, sinistra Cornucopiæ.  
(Iupiter stans, dextra Fulmen, sinistra Hastam.  
(Figura sedens, sinistra Pateram admouens Serpenti, dextram verò super cum inclinans.
- PROVIDENTIA DEORVM S. C. Providentiæ stantis Typus.
- ROMAE FEL. Lupa cum Romulo, & Remo lactentibus.  
\* (Figura sedens, sinistra Pateram admouens Serpenti, dextram verò super eundem inclinans. *Angellon.*
- SALVS PVBLICA )  
S. C. \* ) Figura sedens antè Aram, ex qua erumpit Serpens, dextra Pateram, sinistra Hastam. *Ind. Polatio.*
- \* SALVS PVBL. P. M. TR. P. S. C. Salus sedens. *Ind. Polatio.*
- \* SECVRITAS TEMPORVM S. C. Figura stans, dextra Hastam, sinistra Columnæ nixa. *Angell. f. 267.*
- \* VOTA PVBL. TR. P. S. C. Securitatis sedentis Typus cum Ara ad pedes. *Scheda Pedrusiana.*
- \* VOTA PVBL. P. M. TR. P. S. C. Figura Turrita sedens autè Aram, ex qua erumpit Serpens, dextra Pateram, sinistra Hastam. *Ind. Pellegrini Aseani.*
- \* VIC. PART. . . . COS. II. P. P. S. C. Victoria sedens Scutum sinistro genu sustinens. *Musei Bonfiliolij.*
- IMP. C. M. OPEL. SEV. MACRINVS AVG.  
\* PROVIDENTIA DEORVM S. C. Providentiæ Typus. *D. Magnanacca.*  
\* SALVS PVBLICA S. C. Figura sedens, sinistra Pateram, dextra Serpentem tangit. *Ex Thesaurò Mediceo Reuerendissimus Noris.*
- IMP. C. M. OP. SEVE. MACRINVS AVG.  
\* ROMAE FEL. Lupa cum Romulo, & Remo lactentibus. *D. Magnanacca.*
- \* LIBERALITAS AVG. S. C. Figura muliebris, dextra Tesseram, sinistra Cornucopiæ. *Vaillant. Tom. 1. f. 128.*
- \* PONTIF. MAX. TR. P. I. S. C. Curtus Triumphalis. *Patin. Ind. f. 21.*
- \* VICTORIA PARTH. COS. II. P. P. S. C. Victoria insidens spolijs, dextra Clypeum sustentans. *Vaill. Tom. 1. f. 128.*
- \* VOTA PVBLICA S. C. Iupiter nudus, dextra Fulmen, sinistra Hastam, pro pedibus Içuncula. *Vaill. ibidem.*
- IMP. C. M. OPEL. SEV. MACRINVS AVG.  
\* FIDES MILITVM S. C. Figura muliebris ambabus manibus Signum Militare tenens. *M, N.*  
LIBERALITAS AVGVSTI S. C. Imp. distribuens Congiarium.  
SECVRITAS AVGVSTI S. C. Figura sedens, dextra Hastam puram, sinistram imponens Clypeo.

MACRINVS TR. P. I. II. COS. II. IMP.

COSS. Diadumenianus Cas. II. . . . . Aduentus.

A.V.C. 971.  
Christi 218.*Macrinus Filium Diadumenianum Aug. dicit, postea A. D. VII. Id. Iunias ab Elagabalo victus cum Filio occiditur.*

A.V.C. IMP. C. M. OPEL. SEV. MACRINVS AVG.

P. M. TR. P. II. COS. P. P. Imp. Laureatus sedens, dextra Globum, sinistra Sceptrum.  
PONTIF. MAX. TR. P. II. COS. P. P. Imp. stans, dextra Fulmen, sinistra Hastam.

- \* VICT. PARTH. P. M. TR. P. II. COS. II. P. P. Victoria sedens, præ manibus Clypeum, *Vaill. tom. 2. f. 125.*
- 47. IMP. C. M. OPEL. SEV. MACRINVS AVG. ANNONA AVG. Figura sedens, dextra Papaueta coram vase Papaueribus repleto, sinistra Cornucopiz.
- CONCORDIA EXERCITVVM, Duæ dextræ iunctæ.
  - \* Figura muliebris Signum Militare tenens singulis manibus. *Musei Davia.*
- PONTIF. MAX. TR. P. II. ) Iupiter dextra Fulmen, sinistra Hastam.  
COS. II. P. P. ) Figura Stolata stans, dextra Caduceum, sinistra Cornucopiz.
- \* Quadrigæ Triumphales aurigante Imperatore à Victoria corona tur, *Vaill. tom. 2. f. 125.*
- P. M. TR. P. II. COS. P. P. ) Figura stans, dextra Spicas, sinistra Cornucopiz.  
\* Imp. sedens cum Sceptro, & Globo. *P. Cattanei.*
- \* VOT. PVB. TR. P. II. COS. II. P. P. Iupiter nudus stans, dextra Fulmen, læua Hastam, pro pedibus Aquila. *Vaill. tom. 2. f. 112.*
- 48. IMP. C. M. OPEL. SEV. MACRINVS AVG.
  - Imp. in Quadrigis, dextra Ramum Lauri, cui Victoria dextra Lauream imponit, sinistra Ramum tenens.
  - Figura Stolata stans innixa Columnæ, dextra Ramum.
  - Fortuna infidens Rotæ, dextra Temonem, sinistra Cornucopiz.
  - Figura stans, sinistra nixa Columnæ, dextra Hastam puram.
  - Iupiter stans, dextra Fulmen, sinistra Hastam.
  - \* Figura stans inter duo Signa Militaria, quæ ambabus manibus, singulis, singula tenet. *Ind. Pellegrini Ascany.*
  - \* Figura stans, dextra Caduceum oblongum, sinistra Cornucopiz. *M. N.*
- IMP. CAES. M. OPEL. SEV. MACRINVS AVG.
  - \* P. M. TR. P. II. COS. P. P. S. C. Figura stans, dextra Spicas super Modium inclinans, sinistra Cornucopiz. *Ind. Pellegrini Ascany.*
- \* VICT. PARTH. P. M. TR. P. II. COS. II. P. P. S. C. Victoria sedens, sinistra Scutum. *Thef. Theopoi.*
- IMP. CAES. M. OPEL. MACRINVS AVG.
- \* PONTIF. MAX. TR. P. II. COS. II. P. P. S. C. Imp. in Quadrigis, dextra Ramum Lauri tenens à Victoria Coronatur. *Strada f. 92.*
- \* P. M. TR. P. II. COS. II. P. P. S. C. Imp. in Quadrigis à Victoria Coronatur. *Reuerendissimus Noris Diser. 1. f. 19.*
- \* P. M. TR. P. II. COS. P. P. S. C. Figura sedens, dextra Orbem, sinistra Scipionem. *Ex Thef. Mod. Reuerendissimus Noris.*
- \* P. M. TR. P. II. S. C. Imp. Togatus Sellæ curuli infidens, dextra Globum, sinistra Parazonium. *Ind. Polatio.*
- \* MACRINVS . . . . . Capita Macrini, & Diadumeniani.
- \* . . . . . Neptunus cum Tridente, & Delphino, dextro sublato pede. *Ind. Caustoria.*

MACRINI NUMMI IN COLONIIS CVSI,

Cæsarea.

- \* COL. AVGG. CAESAR. Colonus agens Bonem. *Patin. Ind. f. 21.*

Municipium Fanestre Ælium Commodianum.

*Eruditiſſimus Patinus Nummum sequentem producent in præclaro opere Numismatum Media, & Inſimæ formæ f. 323. sic ſcribit. Quid indicet tertius Nummus incertum eſt; Ælium Municipium videtur deſignare Hieroſolimam, ſed ad quid Prora Nauis? Hieroſolima enim Vrbs eſt Meditæranæa; Cuius ſententiæ cum accuratè expendiſſimè, ad aliquam Vrberum maritimarum referendum Nummum cognovi. interq; alias Vrbes Æliæ appellatas occurrit Typus ſimilis in Muſæo Inclita Succorum &c. Regina CHRISTINÆ à Spanhemio deſumptus ex Nummo Philippi Imperatoris, in quo Prora Nauis cum Cornucopia, ut in ſequenti cernitur, inſcriptio verò parum diuerſa, ſcilicet Mun. Fan. Æl. Undè ex Typi ſimilitudine, & Ælij Municipij nomine, in hæc ſententiæ deveni, ſequenti Nummum ad hæc Municipium Ælium Fanestre in Hiſpania conſtitutum pertinere, in quod cum forè Commodus Aug. beneficium aliquod ſingulare conſuliſſet Commodianum appellatum fuiſſe credibile eſt ex Inſcriptione ſequenti Nummi; Faſtor veras eſſe coniecturas; ſed dum alij meliora proferent, his fruere Lector Erudiſſime.*

- \* ÆL. MVNICI, COMM, Prora Nauis cum Cornucopiz, *Patin. loco ſupra citato,*

Incerta.

IMP. C. MAC . . . . .

- \* COLL. AVG. . . . ., PROVL Figura nuda barbata, dextra Lauream, *D. Magnanacca.*

Sephrus.

- \* SEPHYRO. METRO. COLON. Bos gradiens, ante quem Concha, iuxta Bonem Labarum humi defixum, in quo LEG. XII. *Patin. Ind. f. 21.*

Tycus,

Tyrus.

IMP. CAES. MACRINVS AVG.

SEP. TYRVS METRO. Imp. stans coram Trophæo, cuius capiti Victoria basi infidens Lauream imponere videtur.

TYRVS METROPOL. Palma cum fructu dependente, ad cuius sinistram Clava Herculis nodosa, à dextris Concha Nautilus Purpuræ Mater.

73



## DIADVMENIANVS.

Ex Macrino, & Nonia Celsa genitus; hunc cum Patre Imp. dixit Exercitus. Antoninus à Patre dictus propter Milites. Puer omnium speciosissimus, statura longiuscula, crine flauo, nigris oculis, naso diducto, ad omnem decorem mento composito, exercitio delicatiore, cum Patre captus, & simul interfectus est. Historicis passim Diadumenus appellatur, in Nummis ubique Diadumenianus legitur; nam pro Diadumeno Antoninus Diadumenianus vocari coeptus est. Vixit annis sexdecim.

M. OPELVS DIADVMENIANVS MACRINI AVG. F. CAESAR. dicitur appoſito ANTONINI  
*Nomine à Patre, mox COS., postmodum TR. P. donatur.*

COSS. Kal. Maij *Macrinus Aug. II. Diadumenianus Caf.*

A.V.C. 970.  
 Christi 217.

- Aur.** M. OPEL. ANT. DIADVMENIAN. CAES.  
 PRINC. IVENTVTIS. Figura stans inter Signa Militaria.  
 SPES PVBLICA. Spei Typus.
- M. OPEL. ANT. DIADVMEN. CAES.  
 PRINC. IVENTVTIS. Figura Paludata stans, dextra Signum Militare, sinistra Hastam. *Vaill.*  
*Tom. 2. f. 126.*
- Ar.** M. OPEL. ANT. DIADVMENIANVS CAES.  
 FELICITAS IMPERII: *Golz. T. b. 4.*  
 PRINC. IVENTVTIS. Figura stans inter tria Signa.  
 SPES PVBLICA. Spei Typus.
- Æ.** M. OPEL. ANT. DIADVMENIAN. CAES.  
 SPEI PERPETVAE S. C. Spei Typus.  
 SPES PVBLICA S. C. Spei Typus.
- M. OPEL. ANTONINVS DIADVMENIANVS CAES.  
 \* PRINCIPI IVENTVTIS S. C. Figura Paludata, dextra Signum Militare, sinistra Sceptrum, ponè duo Signa Militaria. *M. N.*  
 \* S. C. Spei Typus. *M. N.*  
 \* PRINC. IVENTVTIS S. C. Figura stans inter tria Signa Militaria. *Num. Fascb.*
- M. OPEL. ANTONINVS CAES.  
 \* SPEI PERPETVAE S. C. Spei Typus. *Ind. Caucortia.*
- M. OPEL. DIADVMENIANVS CAES.  
 \* PRINC. IVENTVTIS S. C. Imp. stans, dextra Bacillum, laeva Sceptrum, à tergo duo Signa Militaria. *Ind. Caucortia.*
- \* PRINC. IVENTVTIS S. C. Figura stans, cum duobus Signis Militaribus. *Patin. Ind. f. 21.*  
 \* PIETAS AVG. S. C. Vasa Pontificalia. *Num. Arscot. tab. 55. n. 7.*  
 \* SPES S. C. Spei Typus. *Vaill. tom. 1. f. 129.*  
 \* SPES AVGVSTA S. C. Spei Typus. *Num. Arscot. tab. 55. n. 8.*

DIADVMENIANVS TR. P. I. II. COS. II. P. P.

COSS. *Diadumenianus II. . . . . Aduentus.*

A.V.C. 971.  
 Christi 218.

*Augustus à Patre dicitur, mox hoc anno A. D. VII. Id. Iunij cum Patre occisus est Diadumenianus.*

- Ar.** IMP. CAES. ANTON. PIVS DIADVMENIANVS.  
 P. M. TR. P. II. COS. II. P. P. Fortunæ sedentis Typus.  
 IMP. CAES. ANTON. DIADVMENIA. Caput laur.  
 \* PRINC. IVENTVTIS. Figura stans, dextra Signum Militare, sinistra Sceptrum, à tergo Signum Manipulare, & aliud Legionarium. *Hulsius.*
- \* FIDES MILITVM. Figura stans inter quatuor Signa Militaria. *Scheda Sporniana.*
- Æ.** IMP. CAES. ANTON. DIADVMENIA. Caput laur.  
 \* PRINC. IVENTVTIS S. C. Figura stans, dextra Signum Militare, sinistra Sceptrum, à tergo Signum Manipulare, & aliud Legionarium. *Hulsius.*



M. OPEL. ANTONINVS DIADVMENIANVS AVG.  
\* SPES PVBLICA S. C. Spei Typus. *Ind. Cauotoria.*

*NYMMI DIADVMENIANI IN COLONIIS CVSI.*

Col. Aelia Capitolina.

M. OPEL. ANT. DIADVMENIAN. GAES.

COL. AEL. CAP. COMM. } Templum, in quo tres Statuæ.  
\* } Templum quatuor Columnarum, in cuius medio Iupiter Radiatus,  
} dextra Globum, sinistra Hastam, dextro pede Globum calcans,  
} inter Columnas duæ aliæ Figuræ. *Ricquius de Capitol. Romano f. 56.*

Antiochia.

M. O. ANT. DIADVME.

\* ANTIQX. Tres Figuræ stantes. *Ex Schedis I. C. Bon.*

Tyrus.

\* TYRVS METRO. COLONI. Palma fructibus onusta. *Patin. Ind. f. 21.*

\* . . . . . TYRVS METR. COL. Hercules nudus dextra expansa, sinistra Clauam cum Leonis exunijs. *ibidem.*

74



M. AVREL. ANTONINVS ELAGABALVS, AVT ALAGABAL.

Bassiani Caracallæ ex Soemiale F. à primis incunabulis in summo enutritus luxu, & tantam Matri deditus, vt cum ipsa meretricio more omnia turpia exerceret. Postquam adoleuit, Templi Elagabali Sacerdos factus, à Militibus imp. creatur, homo omnium impurissimus, & qui Fato quodam Romanum deformauit imperium. Morte multauit homines sibi amicissimos; propterea quodd ipsum hortabantur, vt modeste, ac temperanter viueret. Nefanda eius libido, & tam obscæna in luxu vita, ne scriptis quidem commemorari potest. Circumcidit se, & carnibus porcinis abstinuit; postea ex viro mulier factus, nupsit, appellabaturque Domina, & Regina, versabatur in lanificio, & reticulum gerebat; Vir eius Hierocles Caricum mancipium, & Auriga. Tandem cum ob impudicissimam, & crudelem vitam omnibus esset inuisus, tum magis Militum in eum exarsit odium, quodd Alexandrum Consobrimum (quem Senatus occiso Macrino Cæsarem appellauerat, ipseque adoptauerat) à se amouisset, Cæsareum nomen abrogandum, & ipsum trucidandum præcepisset: & cum nullo pacto in gratiam cum eo redire vellet, in latrinam confugiens, à Militibus interfectus est, & cum eo Mater, quæ eum mordicus tenebat. Vtriusque capta absissa, denudataque cadauera, primùm per Circum, & totam Vrbe trahuntur; deinde mulieris corpus aliò, istius cadauer in Tiberim pondere annexo, præcipitatur, ne vnquam sepeliri posset. Vixit annos xviii. Imperauit quatuor, & mensibus aliquot.

M. AVRELIVS ANTONINVS ex ELAGABALI Sacerdote AVG. dicitur ab Exercitu, P. M. TR. P. IMP. COS. DES. A. D. Id. Aprilis, & A. D. Vll. Id. Iunij occiso Macrino solus Imperat.

COSS. Kal. Ian. Diadumenianus II. . . . . Aduentus.  
Kal. Iulij. M. Aurel. Antoninus Aug. M. Aur. Eutychianus Comazon.

A.V.C. 971.  
Christi 218.

*Aur.* IMP. CAES. M. AVR. ANTONINVS AVG.

P. M. TR. P. COS. P. P. Figura Galeata insidens spolijs, dextra Victoriolam, sinistra Hastam.

P. M. TR. P. COS. DES. II. P. P. Eodem Typo.

VICTOR. ANTONINI AVG. Victoria gradiens, sinistra Palmam, dextra Lauream.

*Ad Victoriam à Macrino reportatam referendus.*

IMP. ANTONINVS PIVS AVG.

ADVENTVS AVG. Figura Equestris dextram extendens, sinistra Telum vtrinque acutum.

\* ADVENTVS AVGVSTI. Eodem Typo. *Num. Arscot. tab. 55 n. 14.*

CONSERVATOR } Quadrigæ cum Sole, & Imperatore insidentibus.

AVG. } Quadrigæ vehentes Deum Elagabalum, siue lapidem conum, in quo Aquila.

\* } Currus, supra quem Aquila. *Vaill. Tom. 2. f. 127.*

FIDES MILITVM. Figura Galeata stans, dextra Hastam.

INVICTVS SACERDOS AVG. Figura sedens, dextra Pateram super Arâ cû Stella, sinistra Clauâ.

SPEI PERPETVAE. *Golz. Tb. 10.*

ANTONINVS PIVS FEL. AVG.

CONCORDIA MILITVM. Quatuor Signa Militaria.

FORTVNA REDVX. Fortuna dextra Pateram, sinistra Cornucopiæ.

INVICTVS SACERDOS AVG. Vt superior.

SANCT. DEO SOLI ELAGABAL. Seiuges trahentes Conum, idest Dei Elagabali simulacrum, circum circa Genij.

*Explicat, & illustrat hunc, & sequentes Nummos peculiaris Herodiani locus in Elagabalo se scribens.* Fecit & in Suburbano Templum Maximum, & Magnificentissimum, in quod, anno vertente Deum suum adulta iam ætate deducebat, Ludisque Curulibus, & Scenicis, Epulisque, & Peruigilijs Populum à se oblectari arbitrabatur. Ipsum porò Dei simulacrum impositum vehiculo, quod esset auro, pretiosisque lapidibus exornatum, deducebat ex Vrbe in Suburbanum: trahentibus Equis Seiugibus emaculato candore, ac magnitudine præcellentibus, auroque multo, ac Phalararum varietate conspiciendis.

ANTONINVS PIVS FEL. AVG.

SOLI ELAGABAL. *Golz. 10.*

VOTA PVBLICA. Figura sacrificans ad Aram.

IMP. CAES. ANTONINVS AVG. *aly* PIVS FELIX AVG.

FIDES EXERCITVS. Figura stans inter duo Signa Militaria.

MARS VICTOR. Mars graduius, dextra Hastam, sinistra Spolia.

SACERDOS DEI SOLIS ELAGABAL. Figura sacrificans ad Aram, supra quam Stella:

*Describit egregie Herodianus Sacrificia Elagabalo Deo ab Antonino eiusdem Sacerdote quotidiè tam in Syria, quam Roma peracta, Lectorem huic remitto, ne videar extra Ciberum saltare.*

VICTOR. ANTONINI AVG. Victoria gradiens, dextra Lauream, sinistra Palmam.

IMP. ANTONINVS AVG.

LAETITIA PVBLICA. Figura sedens, dextra Victoriolam, sinistra Hastam.

\* IOVI VICTORI. Imp. dextra Fulmen, sinistra Hastam, pro pedibus Aquila, à tergo duo Signa Militaria. *Vaill. Tom. 2. f. 127.*

\* RECTOR ORBIS. Imp. Chlamydatus, dextra Globum, sinistra Hastam. *Ex Thes. Mauroceno I. C. Bon.*

*Ar.* IMP. CAES. M. AVR. ANTONINVS AVG. *aly* PIVS AVG.

ABVNDANTIA AVG. Figura stans vtraque manu effundens Cornucopiaz, cum Stella.

\* ADVENTVS AVGVSTI. Imp. Eques, dextra elata, sinistra Iaculum. *Oysel. tab. 90. n. 7.*

FIDES EXERCITVS. Figura sedens inter duo Signa Militaria, dextra Aquilam.

MARS VICTOR. Mars graduius, dextra Hastam, sinistra spolia.

\* PIETAS AVG. Figura stans ad Aram sacrificans. *P. Miny.*

\* P. M. TR. P. COS, P. P. r Figura sedens, dextra Victoriolam, sinistra Signum Militare. *ibidem.*  
l Figura Galeata sedens, dextra Victoriolam, sinistra Hastam.

SALVS ANTONINI AVG. Salus stans cum Serpente, & Patera.

SALVS PVBLICA. Salutis sedentis Typus.

VICTOR. ANTONINI AVG. Victoria gradiens, dextra Sertum, sinistra Palmam.

VICTORIA AVG. Victoria stans cum Clypeo, vtraque manu fructus tenens cum Stella.

IMP. ANTONINVS AVG.

ANNONA AVGVSTI. Figura stans, dextra Spicas super Panarium, sinistra Temonem.

r Duo Signa Militaria.

FIDES MILITVM. ) Tria Signa Militaria. *P. Miny.*

) Figura Galeata cum Hasta.

\* l Figura stans, dextra Signum Militare, sinistra Labarum. *M. N.*

IMP. ANTONINVS AVG.

HILARITAS AVG. Figura stans inter duos Puculos.

IOVI CONSERVATORI. Iupiter stans, dextra Fulmen, sinistra Hastam, iuxta cum Signum Militare.

LAETITIA PVBLICA. Figura stans, dextra Ramum, sinistra Temonem.

LIBERTAS AVGVSTI. Libertas sedens, dextra Pileum, sinistra Hastam.

\* LIBERTAS AVG. Figura stans, dextra Virgam. *P. Miny.*

PROVID. DEOR. Providentiæ Typus.

PROVID. DEORVM. Figura stans Columnæ nixa, cum Globo ad pedes.

r Salutis Typus.

SALVS AVGVSTI. l Figura stans, sinistra Bacillum tenens, quo Globum humi iacentem  
l monstrat.

SPES PERPETVA. Spei Typus.

TEMPORVM FELICITAS. Figura stans, dextra Caduceum, sinistra Cornucopiaz.

IMP. ANTONINVS AVG.

\* VICTORIA AVG. Victoria gradiens, dextra Lauream, sinistra Palmam, *M. N.*

VOTA PVBLICA. Figura sacrificans.

IMP. CAES. ANTONINVS AVG.

\* r Figura stans inter duo Signa Militaria. *P. Miny.*

FIDES EXERCITVS, l Figura sedens inter duo Signa Militaria, dextra Victoriolam, sinistra Ba-  
cillum.

VICTOR. ANTONINI AVG. Victoria gradiens, dextra Corollam, sinistra Palmam.

IMP. ANTONINVS PIVS AVG.

ABVNDANTIA AVG. Figura stans pecunias sinu effundens, cum Stella.

\* CONSERVATOR AVG. Solis Typus. *M. N.*

FELICITAS AVG. Figura stans inter duos Clypeos.

FIDES MILITVM. Tria Signa Militaria.

FORTVNAE AVG. Fortunæ Typus.

\* FORTVNA REDVX. Fortunæ Reducis sedentis Typus. *M. N.*

FORTVNAE REDVCI. Fortunæ Reducis Typus.

r Sol, & Figura Stolata.

\* INVICTVS SACERDOS AVG. l Figura Stolata sacrificans antè Aram cum Victima, dextra Pa-  
teram, sinistra Parazonium. *Thes. Theopol.*

- LIBERTAS AVG. Figura stans, dextra Pileum, sinistra Cornucopiae, *in alio* cum Stella,  
 MATER DEVM. Cybele,  
 PAX AVGVSTI. Figura gradiens, dextra Ramum porrigens, sinistra Hastam cum Acrotirio,  
 P. M. TR. P. COS. P. P. Roma sedens, dextra Victoriolam, sinistra Hastam cum Pelta,  
 P. M. TR. P. COS. DES. II. P. P.  
 PROVID. DEORVM. Prouidentiae Columnae nixae Typus,  
 SACERDOS DEI SOLIS ELAGABAL. Figura sacrificans ad Aram, supra quam Sol,  
 SYMMVS SACERDOS AVG. Imp. tegmine capitis Syriaco velatus sacrificans, dextra Pateram,  
 sinistra ramum Lauri supstante Sole.  
 \* SYMMVS SACERDOS AVG. Eodem Typo, *Thef. Theopol.*  
 VENVS. Caput Venetis.  
 VICTORIA AVG. Victoria cum duobus Clypeis, & Stella.  
 Victoria gradiens, dextra Baltheum, cum Scuto ad pedes, & Pelta.  
 Figura stans, dextra Pateram super Aram, sinistra Clauam.  
 ANTONINVS PIVS FELIX AVG.  
 \* SANCTO DEO SOLI ELAGABAL. Quadriga cum quatuor Signis Manipularibus, in qua simu-  
 lacrum Dei Elagabali, siue lapis in conum desinens, *M. N.*  
 \* FELICITAS TEMP. Triremis, in cuius Puppi Aquila Legionaria, in medio Labarum, *Num. Ar-*  
*scot. tab. 55. n. 21.*  
 \* FELICITAS TEMPORVM. Triremis Praetoria, *Ex Thef. Maurocena I. C. Bon.*  
 ANTONINVS PIVS FEL. AVG.  
 \* FELICITAS AVG. Naui cum Velis, & Remigibus, *Musae Dania.*  
 IMP. CAES. M. AVR. ANTONINVS AVG.  
 FIDES EXERCITVS (Figura sedens inter duo Signa Militaria, dextra Galeam, *Thef. Theopol.*  
 S. C. (Figura sedens inter duo Signa Militaria, dextra Aquilam, *Ind. Polario.*  
 \* INVICTVS SACERDOS AVG. S. C. Figura stans, dextra Pateram super Aram protendens,  
 sinistra Ramum, ad latus Stella, *M. N.*  
 \* MVNIFICENTIA S. C. Elephas, supra quem Sydus. *Musae Leopardi.*  
 \* PAX AVGVSTI S. C. Pacis gradientis Typus. *Angellan. f. 268.*  
 \* PIETAS AVG. S. C. Instrumenta Pontificalia. *Musae Leopardi.*  
 \* SACERDOS DEI SOLIS ELAGABAL. Quadriga vacua cum quatuor Apicibus in aere suspensis,  
*Sirada f. 95.*  
 \* SPES PVBL. S. C. Spes Typus. *Musae Leopardi.*  
 VICTOR. ANTONINI AVG. S. C. Victoria gradiens, dextra Lauream, sinistra Palmam,  
 \* Figura armata Hastam sinistra tenens, dextram Trophaeo imponens, pone Columna, supra quam Vic-  
 toria Imperatorem coronans. *Musae Leopardi.*  
 \* . . . . . Templum sex Columnarum Idolo medio, qui dextram Trophaeo imponit, sinistra  
 Palmam tenet, *M. N.*  
 IMP. CAES. M. AVR. ANTONINVS PIVS AVG. *in alijs AVREL.*  
 \* AFQVITAS PVBLICA S. C. Tres Monetae cum attributis. *Vaill. Tom. 1. f. 130.*  
 \* ADVENTVS AVGVSTI S. C. Imp. Eques dextra elata, sinistra Sceptrum, *M. N.*  
 CONCORDIA EXERCITVS S. C. Duae dextrae iunctae cum Stella.  
 FIDES EXERCITVS S. C. Figura sedens inter duo Signa Militaria, dextra Victoriolam, sinistra  
 Bacillum.  
 \* FORTVNAE REDVCI S. C. Fortuna stans, dextra Temonem, laeva Cornucop. *Ind. Caenortia.*  
 \* LIBERTAS AVGVSTI S. C. Libertatis Typus cum Stella. *M. N.*  
 LIBERTAS AVG. S. C. Figura stans, dextra Pileum, sinistra Cornucopiae.  
 \* LIBERALITAS AVG. S. C. Figura stans, dextra Tesseram, sinistra Cornucopiae. *Ind. Caenortia.*  
*Hoc est primum Antonini Elagabali Congiarium Populo Romano distributum, ut primum Ro-*  
*mam aduenit ex Syria, de qua consulendus Herodianus,*  
 IMP. CAES. M. AVR. ANTONINVS PIVS AVG.  
 \* MAR. VICTOR. S. C. Mars gradius, dextra iaculum, sinistra Trophaeum. *M. N.*  
 \* MONETA AVGVSTI S. C. Tres Monetae cum attributis, *Vaill. tom. 1. f. 130.*  
 \* MVNIFICENTIA AVG. S. C. Elephas. *Musae Bonstiolij.*  
 \* PONTIF. MAX. TR. P. S. C. Roma sedens, dextra Palladium, sinistra Hastam, *Ind. Polario.*  
 S. C. In Laurea.  
 \* VICTORIA ANTONINI AVG. S. C. Victoria gradiens, dextra Sertum, sinistra Palmam, *M. N.*  
 IMP. ANTONINVS AVG.  
 \* SACERD. DEI SOLIS ELAGABAL S. C. Imp. Togatus sacrificans super Aram ignitam, dextra  
 Sceptrum, sinistra Pateram cum Stella, *Hulsius.*  
 \* ABVNDANTIA AVG. S. C. Figura stans pecunias e Cornucopiae effundens. *Num. Arscot.*  
*Tab. 55. n. 22.*  
 \* LIBERTAS AVG. S. C. Libertas stans cum Pileo, & Hasta. *Ind. Polario.*  
 \* MVNIFICENT. AVG. S. C. Elephas. *Vaill. Tom. 1. f. 131.*  
 \* PAX . . . . . S. C. Mars stans. *Pain. Ind. f. 21.*  
 \* SALVS ANTONINI AVG. S. C. Dea Salus stans, dextra Serpentem, cui sinistra Pateram porri-  
 git. *Num. Arscot. tab. 55. n. 11.*

ELAGABALVS TR. P. I, II, COS. II, DES. III. IMP.

COSS. *M. Aurel. Antoninus Aug. II, Licinius Sacerdos II.*

*A.V.C. 972,  
Christi 212.*

*Ant.*

- ANTONINVS PIVS AVG.  
 P. M. TR. P. COS. II. P. P. (Imp. distribuens Congiarium, & infra LIB. AVG. II.  
 (Figura Galeata stans dextram imponens Scuto, sinistra Hastam.  
 IMP. CAES. M. AVR. ANTONINVS PIVS AVG.  
 P. M. TR. P. II. COS. II. P. P. Roma Galeata sedens, sinistra Victoriolam, dextra Hastam.  
 AN.

- ANTONINVS PIVS FEL. AVG.  
 CONSVL II. Monetæ stantis Typus.  
 IMP. ANTONINVS PIVS AVG.  
 P. M. TR. P. II. COS. II. P. P. LIB. AVG. II. Figura stans, dextra Congium, sinistra Cornucopiæ.  
 IMP. CAES. M. AVR. ANTONINVS AVG. *aliq* ELAGABAL PIVS. *Quos tamen numquam videre contigit cum Titulo ELAGABALI.*  
 PONTIF. MAX. TR. P. II. COS. II. P. P. I. Roma sedens, sinistra Victoriolam, dextra Scipionem.  
 I Æsculapius cum Serpente, Globo, Stella, assistente alia  
 L Figura sinistra ramum Oleæ tenente.  
 IMP. M. AVR. ANTONIN. PIVS AVG. Caput Antonini.  
 \* IVLIA AQVILIA SEV. AVG. Caput Iuliæ Aquiliæ. *Vaillant. Tom. 2. f. 127.*  
 \* LIB. AVG. P. M. TR. P. II. COS. II. Tres Figuræ sedentes in substructione, cum Liberalitate stante, & Icuncula ad gradus substructionis. *Vaill. Tom. 2. f. 128.*  
 Ar. IMP. CAES. M. AVR. ANTONINVS AVG. *aliq* PIVS AVG. *meus* AVREL.  
 I Figura gradiens, dextra Ramum, sinistra Hastam.  
 I Duæ Figuræ insidentes Currui Triumphali.  
 P. M. TR. P. II. COS. II. P. P. I. Fortuna sedens, dextra Temonem, sinistra Cornucopiæ.  
 \* I Roma insidens Scuto Galeata, dextra Palladium, sinistra Hastam.  
 I M. N.  
 \* I Prouidentia Typus. *Num. Fascb.*  
 P. M. TR. P. II. COS. II. P. P. LIB. AVG. II. Imp. distribuens Congiarium.  
 IMP. ANTONINVS PIVS AVG. Caput Elagabali.  
 \* IVLIA SOEMIAS AVG. Caput Iul. Soemiaz. *Vaill. tom. 2. f. 128.*  
 P. M. TR. P. II. COS. II. P. P. LIB. AVG. III. Figura stans, dextra Congium, sinistra Cornucopiæ.  
 IMP. ANTONINVS AVG. *in alijs* IMP. CAES.  
 LIBERAL. AVG. II. Figura stans, dextra Tesseram, sinistra Cornucopiæ.  
 \* LIBERALITAS AVG. II. Eodem Typo. *P. Minij.*  
 I Figura gradiens, dextra Ramum, sinistra Hastam. *M. N.*  
 \* P. M. TR. P. II. COS. II. P. P. I. Figura stans Columnæ nixa, dextra Cornucopiæ tenens,  
 I Figura gradiens, dextra Ramum, sinistra Bacillum, *plures diuersi.*  
 I Fortuna Redux, *plures diuersi.*  
 \* P. M. TR. P. II. COS. II. I. Figura stans, sinistra Cornucopiæ. *P. Minij.*  
 \* I Figura sedens, dextra Victoriolam, sinistra Hastam. *eiusdem.*  
 Ar. IMP. CAES. M. AVR. ANTONINVS AVG. *aliq* PIVS AVG.  
 \* PONTIF. MAX. TR. P. II. I. Figura sedens, dextra Victoriolam, sinistra Hastam, ponè Clypeus. *M. N.*  
 COS. II. P. P. S. C. \* I Quadrigæ Triumphales, quibus instat Imp. Sceptum Consulare dex-  
 L tra, Hastam sinistra tenens, à tergo Victoria. *ex M. N. rest.*  
 I Elagabalus, & alia Figura insidentes Currui Triumphali.  
 P. M. TR. P. II. COS. II. P. P. S. C. I Roma insidens spolijs, dextra Victoriolam, sinistra Hastam.  
 L *Musæ Leopardi.*  
 IMP. CAES. M. AVR. ANTO. ELAGAB. PIVS AVG. Elagabalus cum Corona.  
 P. M. TR. P. II. COS. II. P. P. Æsculapius cum Serpente, Globo, & Stella assistente Figura Sto-  
 lata, sinistra ramum Oleæ.  
 \* LIBERAL. AVG. II. *in alijs* P. M. TR. P. II. COS. II. P. P. S. C. Imp. sedens in substructione  
 adstat Liberalitas, in imo alia Figura Togata. *Vaill. Tom. 1. f. 131.*  
 ANTONINVS PIVS FEL. AVG.  
 \* CONSVL II. S. C. Figura Stolata stans, dextra Bilances, sinistra Cornucopiæ. *Musæ Cospiani.*

## ELAGABALVS TR. P. II. III. COS. III. IMP.

COSS. *M. Aurel. Antoninus III. M. Aurel. Eurychianus Comazon II.*A. P. C. 973.  
Christi 220.

- Ar. IMP. ANTONINVS PIVS AVG.  
 P. M. TR. P. COS. III. I. Quadrigæ Triumphales insidente Imperatore.  
 P. P. I. Quadrigæ Triumphales, in quibus conica saxi Figura, seu Elagabalus Dem.  
 I Figura Stolata sacrificans cum Stella, & duobus Hastilibus à tergo.  
 Ar. IMP. ANTONINVS PIVS AVG.  
 I Figura gradiens, dextra elata, sinistra Flagrum.  
 I Figura sedens, dextra Globum, sinistra Scipionem cum Stella.  
 P. M. TR. P. III. I. Quadrigæ Triumphales insidente Imperatore dextra ramum Lauri tenente cum  
 COS. III. P. P. I. Stella.  
 I Sol oriens.  
 I Prouidentia Typus cum Stella.  
 IMP. ANTONINVS AVG.  
 \* P. M. TR. P. III. COS. III. P. P. Jupiter sedens, dextra Victoriolam, sinistra Hastam. *M. N.*  
 Ar. IMP. CAES. M. AVR. ANTONINVS PIVS AVG.  
 \* LIBERALITAS AVGVSTI III. S. C. Figura muliebris Stolata, dextra Tesseram, sinistra Cornu-  
 copiaz. *Ex Thes. Medicæ Reuerendissimus Noris.*  
 \* P. M. TR. P. II. COS. III. P. P. LIBERAL. AVG. S. C. Imp. in substructione sedens, propè  
 cum Figura muliebris, dextra Tesseram, sinistra Cornucopiæ, alia Figura scalas ascendit. *An-  
 gell. f. 256.*  
 \* PONTIF. TR. P. III. COS. III. P. P. S. C. Tres Figuræ sacrificantes coram Ara. *Musæ Leopardi.*  
 I Solis gradientis Typus.  
 \* P. M. TR. P. III. P. P. S. C. I Quadrigæ Triumphales, quibus insidet Imperator, dextra Ramum,  
 L aut. cum Sydus. *Ind. Polatio.*

P. M.

- \* P.M. TR. P. III. COS. III. ( Imp. Paludatus sedens, dextra Globum, sinistra Sceptrum. *Ind. Polatio.*  
P.P. S.C. \* | Imp. in Quadrigis cum Stella. *M. N.*  
\* | Solis gradientis Typus. *Ind. Caucortia.*  
( Roma cum Victoriola.
- PONT. MAX. TR. P. III. ) Figura nuda radiata dextram leuans, sinistra Flagrum.  
COS. III. P.P. S.C. ) Quadrigæ Triumphales cum Sole.  
( Figura sedens, dextra Globum, sinistra Hastam tenens.

\* LIBERALITAS AVGVSTI III. S. C. Tres Figuræ pro Congiario. *Vaill. Tom. 1. f. 131.*  
*Lampridius refert Elagabalum omnium Imp. turpissimum, varias Nummorum aureorum formas inuenisse causa largitionis, Binarios nimirum, qui quod Principes iam imminuerant pondus, quatuor drachmas ponebant, Ternarios, qui VI. Quaternarios, qui VIII. Denarios, qui XX. Bilibales, qui Centum Nonaginta duas, Centenarios, qui CC. suo duas minas ponebant, sed has formas Alexander Severus resoluist, & legem tulit ne quisquã istis uteretur.*

ELAGABALVS TR. P. III. III. COS. DES. IIII. IMP.

COSS. *Gratus Sabinianus. Claudius Seleucus.*

*A.V.C. 974  
Christi 221.*

- Avr.* IMP. ANTONINVS PIVS AVG.  
P.M. TR. P. IIII. COS. III. P.P. Figura gradiens, dextram in sublime attollens, sinistra Flagrum cum Stella.
- Ar.* IMP. ANTONINVS PIVS AVG.  
( Figura gradiens, dextram in sublime attollens, sinistra Flagrum cum Stella.  
( Figura gradiens, dextram in sublime eleuans, sinistra Clauam, vel Scipionem.  
( Figura Stolata stans coram Ara accensa, dextra Pateram, & Hastam tenens, à tergo duo Hastilia cum Stella.  
P.M. TR. P. IIII. )  
COS. III. P.P. ) Prouidentia Typus.  
\* | Figura ad Aram sacrificans, dextra Pateram, sinistra Sceptrum. *M. N.*  
\* | Victoria gradiens Baltheum manu tenens, hinc, & inde duo Scuta. *M. N.*  
\* | Imp. habitu Sacerdotali, dextra Pateram super Aram, suprafante Sole, sinistra Sceptrum, à dextris Iaculum, à sinistris Signum Militare. *Num. Fasc.*
- Æ.* IMP. ANTONINVS PIVS AVG.  
P.M. TR. P. IIII. COS. III. P.P. *in alijs* DES. IIII. S.C. ( Prouidentia Typus.  
( Figura stans, dextra Pateram, sinistra Scipionem.
- IMP. CAES. M. AVR. ANTONINVS PIVS AVG.  
P.M. TR. P. IIII. )  
COS. III. P.P. \* ) Figura Laureata stans, dextra Pateram extendens super Aram, sinistra Sceptrum. *M. N.*  
S.C. \* ) Solis gradientis Typus. *M. N.*  
\* ) Figura stans, dextra Pateram super Aram, sinistra Herbam. *Ind. Polatio.*  
\* | Imp. sacrificans stat ad binas Aras dextra Pateram, sinistra Parazonium, aut Clauam cum Stella. *Ind. Caucortia.*

ELAGABALVS TR. P. IIII. V. COS. IIII. IMP. V.

COSS. *M. Aurel. Antoninus IIII. M. Aur. Sever. Alex. Caf.*

*A.V.C. 975.  
Christi 222.*

*Hoc Anno mense Septembri occisus est Elagabalus, ut pluribus probauimus in Fastis nostris.*

- Ar.* IMP. ANTONINVS PIVS AVG. *alijs* PIVS FELIX AVG.  
( Figura dextra tenens Pateram super Aram cum Stella, sinistra Clauam.  
( \* ) Figura stans, dextra Pateram super Aram protendens, sinistra Cornucopiae cum Stella. *P. Miny.*
- ANTONINVS PIVS AVG.  
\* LIBERALITAS AVG. VI. Figura stans, dextra Tesseram, sinistra Cornucopiae. *Num. Fasc.*
- Æ.* IMP. CAES. M. AVR. ANTONINVS PIVS AVG.  
P. M. TR. P. V. COS. IIII. S. C. Figura sacrificans ad Aram cum Stella.  
\* P. M. TR. P. V. COS. IIII. P. P. S. C. Figura sacrificans ad Aram, dextra Pateram, sinistra Parazonium cum Stella. *M. N.*

NUMMI ELAGABALI IN COLONIIS CVSI.

Antiochia.

IMP. CAES. M. AVR. ANTONINVS PIVS AVG.  
COL. CAES. ANTIOCH. S. R. Lupa cum Romulo, & Remo.

Berytus.

- IMP. CAES. M. AVR. ANTONINVS AVG.  
\* SAE . . . . . COL. BER. Templum quatuor Columnarum cum Scala, in cuius medio Dea capite radiato, sinistra Cippo mixa, dextra Hastam, hanc coronat Victoria Cippo insistens, dextra Lauream, sinistra Palmam. *Tristan. Tom. 2. f. 326.*
- IMP. CAES. M. AVR. ANTONINVS PIVS AVG.  
\* COL. IVLIA . . . . . BER. Arcus quatuor Columnarum pluribus decoratus ornamentis, supra quem Figura Leonem inequitans, subtus Arcum Cupido basi insistens. *Musas Leomparidi.*

\* COL. BER. Neptunus. *Thes. Theopol.*

Kkkk

Laa.

Laodicea.

\* ΛΑΟΔΙΚΕΩΝ. Caput Turritum in Templo duarum Columnarum. *Patin. Ind. f. 21.*

Neapolis.

*An ad Neapolim Africa Urbem propriam, hodie Napoli di Barberia, vel ut Ortelius, Triboli di Barberia, qua Colonia fuit Romanorum, teste eodem Ortelio, & quam Liberam appellavit Plinius lib. 5. cap. 4. An vero ad Neapolim florentissimam Italia Urbem pulcherrimo situ ad Mare Mediterraneum expositam, quam Colonia Romanam antiqua Marmora appellant, hodieq; Napoli vocatur, referendus sit sequens Nummus eruditi Lectoris arbitrio relinquo, contentus monuisse meam sententiam, magis ad Africanam, quam ad Europeanam Neapolim inclinare.*

IMP. CAES. M. AVR. ANTONINVS P. F. AVG.

COL. NEAPOL. Aries insultans Ovi cum Aedificio quodam supernè assistente Figura, altera parte Aquila Legionaria.

Sidon.

IMP. C. M. AVR. ANTONINVS AVG.

SIDON. METRO. Tria Signa Militaria.

IMP. CAES. M. AVREL. ANTONINVS AVG.

\* COL. SIDON. METROP. A. P. Europa Tauro insidens. *Ex Schedis I. C. Bon.*

IMP. CAESAR M. AV. ANTONINVS.

\* AVR. PIA SID. COL. METR. . . . Modius cum ramis, sub quo AETERNV, BENEF. D. *Magnanacca.*\* COL. METROP. AVR. PIA SIDO. Tabula cum Cistis. *Theop. Theopol.*

Stobe.

\* ΜΥΝΙC. ΣΤΟΒΕ, Victoria stans, dextra Lauream, sinistra Palmam. *Patin. Ind. f. 21.*

Troas.

IMP. CAES. M. AVR. ANTONINVS P. F. AVG.

\* COL. AVG, TRO, ALEX. Lupa cum Romulo, &amp; Remo.

Tyrus.

\* ΤΥΡΟ COLO. Rusticus sinistra Sacculum tenens, dextra fructus è Palma auellit in eundem Sacculum immitturus. *Patin. Ind. f. 21.*

75

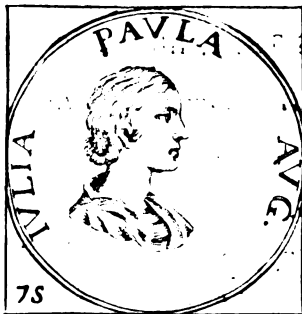

## IVLIA CORNELIA PAVLA.

Vxorem Illustrissimam foeminam Elagabalus duxit; quo fieret Pater celerius, qui ne vir quidem esse poterat; hanc etiam Augustam appellavit; cum ea tamen haud ita multò post, eò quod maculam haberet in corpore, sicut dicebat, diuortium fecit; ademptisque honoribus priuatam vitam agere iussit.

Anr. IVLIA PAVLA AVG.

\* CONCORDIA AETERNA. Tres Figuræ stantes, quarum duo dexteras iungunt, tertia intermedia.

*Vaill. tom. 2. f. 129.*

Ar. IVLIA PAVLA AVG.

CONCORDIA, Figura sedens, dextra Pateram cum Stella.

L. Duæ Figuræ iungentes dexteras.

PIETAS AVGG.

VENVS GENETRIX. Venus sedens, dextra Pomum porrigens, sinistra Hastam tenens.

Æ. IVLIA PAVLA AVG.

\* AEQVITAS PVBLICA S. C. Tres Monetæ cum Bilancibus dextris, &amp; Cornucopiz sinistris.

*Vaill. tom. 1. f. 132.*\* CONCORDIA S. C. Figura sedens, dextra Pateram, sinistra Cornucopiz cum Stella. *Angell. f. 276.*

CONCORDIA AETERNA S. C. Vesta iungens dexteras Imperatoris, &amp; Imperatricis.

76



**IVLIA AQVILIA SEVERA SECVNDA ELAGABALI VXOR:**

Altera Elagabali Vxor post repudiatam priorem, è Templo erepta Virgo Vestalis, quòd diceret Sacerdoti congruere Sacerdotis nuptias; sed eam quoque paulò post dimisit, tertia ducta, quæ referre suum genus ad Commodum dicebatur; deinde aliam, atque aliam duxit; postea iterùm ad Severam redijt.

**Anr.** IVLIA AQVILIA SEVERA AVG.

\* GONCORDIA. Imp. Togatus stans, dextram Aquilæ Severæ porrigit, *Vaill. tom. 2. f. 130.*

\* M. AVREL. ANTONIN. PIVS AVG. Caput Elagabali, *ibidem.*

**Ar.** IVLIA AQVILIA SEVERA AVG.

CONCORDIA. Dea Concordia, dextra Pateram, sinistra duo Cornucopiæ, ad latus Stella.

**Æ.** IVLIA AQVILIA SEVERA AVG.

\* AEQVITAS PVBLICA S. C. Tres Monetæ cum attributis. *Vaill. tom. 1. f. 133.*

CONCORDIA AETERNA S. C. Duæ Figuræ iungentes dextras, alia intermedia.

CONCORDIA S. C. \* | Figura Velata stans ad Aram sacrificans, sinistra duplex Cornucopiæ.

| Augustus porrigens dextram Augustæ, Figura intermedia: *Vaill. tom. 1. f. 133.*

\* LAETITIA S. C. Figura stans, dextra Corollam florum tenens, sinistra Temonem. *Angell. f. 271.*

IVLIA AQVILIA SEV. AVGVSTA.

\* . . . . . Arbor, ab cuius vtraque parte duo Echini, sub quibus Canis latrans Buboni marino, *Ind. Cauotorta.*

**NVMMI IVLIAE AQVILIAE SEVERAE IN COLONIIS CVSI.**

Alexandria Troas.

AQVILIA SEVERA.

COL. ALEXAND. Caput muliebri Turratum. *Tristan, tom. 2. f. 369.*

\* COL. ALEXAN. Caput Turratum, *Patin. Ind. f. 21.*

Tyrus.

IVL. AQVIL. SEVERA AVG.

\* TYR. . . . . Duæ Petræ Ambrosiæ in quarum medio Oleæ Arbor; circa Arborem Serpens inuolutus, infra Concha, quæ vocatur NAVTILVS, ex qua fit Purpura, *Patin. Ind. f. 21.*

77



**ANNIA FAVSTINA.**

Tertia Elagabali Vxor ad Commodum genus suum referens; erat enim eiusdem ex Annia Faustina Sorore, & Filio Cl. Seueri Neptis,

**Ar.** ANNIA FAVSTINA AVGVSTA.

VENVS GENETRIX. Figura sedens, dextrâ Pateram, aut Globum.

**Æ.** ANNIA FAVSTINA AVGVSTA.

\* CONCORDIA S. C. Elagabalus, & Faustina stantes, dextras iungentes cum Astro, *Patin. Ind. f. 22.*

VENVS GENETRIX S. C. Figura sedens, dextra Globum.

**NVMMI ANNIAE FAVSTINAE IN COLONIIS CVSI.**

Incerta.

ANNIA FAVS. . . .

\* COL. MET. . . . . Typus Coloniae deductæ, cum Bobus, Aratro, & Colono, propè Boues Labarum, in quo TEO. *Ind. Polatio.*

ANNIA FAVSTINA AVG. Caput Annæ in dimidiata Luna.

\* COL. MET. Colonus agens Boues, ponè Vexillum, in quo LEG. . . . *Patin. Ind. f. 22.*

Sidon.

ANNIA FAVSTINA AVG.

\* COL. AVR. PIA MET, SIDON, Currus Deæ Astartes, *Scheda Spenniana.*

IV-





## IVLIA MAESA.

Soror Iuliae Vxoris Seueri Imp. Auiæ Elagabali, ab Emefa Phœniciae Vrbe oriunda. Hæc vivente Sorore multos annos in Aula Imp. vixit, Seuero, & Antonino Principibus; sed post mortem Bassiani ex Aulica Domo per superbiam Macrini expulsa. Huius astu ad Imperium peruenit Elagabalus; hæc enim Militibus, Bassiani cum esse Filium persuasit, largitionesq; profusas iisdem dedit, vt Legiones à Macrino abduceret; quod & factum est.

*Aur.* IVLIA MAESA AVG.

IVNO. Figura Stolata stans, dextra Pateram, sinistra Hastam puram.

*Aur.* IVLIA MAESA AVG.

FECVNDITAS AVG. Figura Stolata stans, dextra Puerulum tenens, sinistra Cornucopiæ.

PIETAS AVG. Pietas ad Aram stans manibus expansis.

PVDICITIA. Figura sedens, sinistra Hastam puram, dextram ori admouens.

Figura Stolata ad Aram, dextra Pateram, sinistra Cornucopiæ cum Stella.

\* SAECVLI FELICITAS. Figura Stolata ad Aram, sinistra Hastam cum Caduceo, dextra Pateram.

M. N.

DIVA MAESA.

\* CONSECRATIO. Pauo cum Anima Imperatricis in pennis. *Num. Fesch.*

*Aur.* IVLIA MAESA AVGVSTA.

\* IVNO S. C. Figura Stolata stans, dextra Pateram, sinistra Hastam puram. *Vaill. Tom. 1. f. 133.*

\* PIETAS AVG. S. C. Figura stans, dextra elata, sinistra Arcam, ad pedes Ara. *M. N.*

\* PIETAS S. C. Figura dextra Thura super Aram spargens, sinistra Capsulam apertam tenens. *Ex Thef. Mediceo Reuerendissimus Noris.*

PVDICITIA S. C. Vt superior Argenteus.

IVLIA MAESA AVG.

\* CONSECRATIO S. C. Pauo Animam Imperatricis in Cælum ferens. *Patin. Ind. f. 22.*

\* FECVNDITAS AVGVSTAE S. C. Figura sedens, sinistra Cornucopiæ, dextram porrigenens Infanti antè pedes stanti. *Angellon. f. 276.*

\* PVDICITIA S. C. Vt superior Argenteus. *M. N.*

\* SAECVLI FELICITAS S. C. Figura stans, dextra Pateram super Aram protendens, sinistra Caduceum longum. *M. N.*

DIVA MAESA AVGVSTA. Capite velato.

\* CONSECRATIO S. C. Pauo Maesæ Animam in Cælum ferens. *Vaill. Tom. 1. f. 135.*

*Maesa mortem, & Consecrationem sic describit Herodianus in Alexandro. Cumque diu ad hunc modum regeretur Imperium, Maesa iam extremæ senectutis diem suum obiit, honores adepta Imperatorios, atque, vt mos Romanis est, inter Diuas relata.*

## NVMMI IVLIAE MAESAE IN COLONIIS CVSI.

Sidon.

\* COL. AVR. METR. SID. Tria Signa Militaria erecta. *Patin. Ind. f. 22.*



## IVLIA SOAEMIAS.

Filia Moesæ, Mater Elagabali ex Bassiano, vt putabatur. Hæc cum Filio Senatuum ingressa, Consulatum subsellia occupavit, totumque særè Imp. gubernavit, mulier probrosissima, Filioque digna, quo cum interficeretur.

*Aur.* IVLIA SOAEMIAS AVG.

\* VENVS CAELESTIS. Figura muliebris Stolata stans, dextra Pomum, sinistra Hastam puram. *Vaill. Tom. 2. f. 131.*

IVLIA

- Ar.** IVLIA SOAEMIAS AVG.  
 \* IMP. ANTONINVS PIVS AVG. Caput Elagabali. *Vaill. tom. 2. f. 131.*  
 IVNO CONSERVATRIX. Iuno dextra Pateram, sinistra Hastam.  
 IVNO REGINA. Figura Stolata stans, dextra Hastam, sinistra Victoriolam.  
 MATRI DEVM. Cybele cum Leone dextra Ramum.  
 VENVS COELESTIS. I Venus sedens, dextra Pomum, sinistra Hastam puram, cum assidente Puculo, & Stella à tergo.  
 (Figura stans, dextra Pomum, sinistra Hastam cum Scuto.)  
 \* VENVS GENETRIX. Figura sedens, dextra Pomum, ad pedes Puerulus. *P. Minij.*  
**Ar.** IVLIA SOAVMIAS AVG.  
 \* VESTA. Figura stans, dextra Palladium, sinistra Hastam. *M. N.*  
**Ar.** IVLIA SOAEMIAS AVG.  
 IVNO CONSERVATRIX S. C. Iuno dextra Pateram, sinistra Hastam.  
 IVNO REGINA S. C. Figura Stolata stans, dextra Hastam, sinistra Victoriolam.  
 \* (Figura sedens, dextra ramum Pini, sinistra Tympano nixa, hinc, & inde Leo.)  
 MATER DEVM S. C. ) *Angellon. f. 273.*  
 \* (Figura Turrata sedens, dextra Ramum, sinistro cubitu Sellæ nixa, ad pedes  
 L Icuncula procumbit. *Ind. Caenotora.*  
 MATRI DEVM S. C. Cybele cum Leone dextra Ramum.  
 (Figura sedens, dextra Pomum, sinistra Hastam, cum assidente Puculo, & Stella à tergo.)  
 \* (Venus stans cum Pucro. *Pasin. Ind. f. 22.*  
 \* (Venus stans, dextra Pomum, laeva Hastam, à tergo Stella. *Ind. Caenot.*  
 IVLIA SOAEMIAS AVGVSTA.  
 \* MATRI DEVM S. C. Cybele sedens cum Leone, dextra Ramum. *M. N.*

80

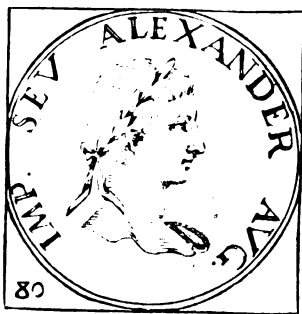

M. AVRELIVS SEVERVS ALEXANDER.

Iuliz Mammææ F. in prima pueritia ingenio clarus, dexteritate conspicuus, tam Ciuilibus, quàm Militaribus artibus institutus, & tantæ assiduitatis, vt ne vllum diem sine exercitio aliquo transire sineret. Mortuo Macrino, Cæsar à Senatu dictus, post adoptionem Elagabali iterum Cæsar declaratus, eoque occiso Imperator, familiarem se omnibus præbuit. Parthos, & Persas vicit. Romam reuersus, speciosum egit Triumphum. Congiarium Populo, & donatium Militibus dedit. Bello Germanico, collecto Exercitu, in Gallias profectus est, ibique à Militibus, quod seuerior esset, & Mater auarior, Maximino Duce trucidatus est, Moguntiz circa Octobris initium annis ætatis XXIX. mensibus tribus diebus septem exactis, cum decimum quartum Imperium annum attigisset. S. P. Q. R. ei Coenotaphium in Gallia, Romæ amplissimum Sepulchrum statuit. Huic in Germanica expeditione mulier Druias acclamauit Gallico sermone: *Vade, nec victoriam speres, nec Milisi tuo credas.*

M. AVRELIVS ALEXANDER occiso Macrino à Senatu CÆSAR dicitur circa Iulium.

COSS. Diadumenianus Caf. II. Aduentus.

A.V.C. 971.  
Christi 218.

- Ar.** M. AVREL. ALEXANDER CAES.  
 INDVLGENTIA AVG. Spei Typus.  
 \* PIETAS AVG. Instrumenta Pontificalia. *Musæi Dania.*  
**Ar.** M. AVR. ALEXANDER CAES.  
 \* INDVLGENTIAE AVG. S. C. Figura Paludata stans, dextra Sceptrum, sinistra Hastam puram, ponè duo Signa M. aaria erecta. *Sequin. f. 116. ubi Nummus illustratur.*

ALEXANDER CAESAR ab Elagabalo adoptatus PONTIFEX COS.

COSS. M. Aurel. Antoninus Aug. IIII. M. Aurel. Alexander Caf.

A.V.C. 975.  
Christi 222.

- Ar.** M. AVR. ALEXANDER CAES.  
 \* PONTIFEX COS. S. C. Processus Cæsaris Consulis in Quadriga, dextra Sceptra Consulare. *M. N.*  
*Illustrat Nummum Lampridius in Elagabalo de eodem scribens: Denique Kalendas Ianuarij, cum simul tum designati essent Consules noluit cum Consobrino procedere &c. ex quo Processus Consularis huius Nummi illustratur, fidesque Lampridij Nummo firmatur.*

Eodem anno, occiso circa Septembrem exuente Elagabalo TR. P. PONT. MAX. cum P. P. & cum AVG. Titulo M. Aur. Alexandro à Senatu defertur.

- Ar.** IMP. CAES. M. AVR. SEV. ALEXANDER AVG. Caput Alexandri.  
 \* IVLIA MAMMAEA AVG. Caput Mammææ. *Vaill. Tom. 2. f. 133.*  
 PAX AVG. Figura gradicens, dextra Ramum, sinistra Hastam.

LI

IMP.

- IMP. SEV. ALEXAND. AVG. IVLIA MAMMAEA AVG. MAT. AVG. Capita Alexandri, & Mammaeae aduersa.
- FELICITAS TEMPORVM. Imp. sedens, dextra Globum, sinistra Sceptum, hunc Victoria coronat, ante eum duae aliae Figuræ.
- IMP. SEV. ALEXAND. AVG. IVLIA MAMMAEA AVG. MATER. Capita vt superiora.
- \* FELICITAS TEMPORVM. Imp. sedens, dextra Globum, coronatur à Victoria: ex aduerso duae Figuræ muliebres stantes, quarum vna Hastam dextra gerit, *Vaill. Tom. 2. f. 134.*
- \* IOVI CONSERVATORI. Iupiter stans, Fulmina dextra gerens, *Ex Thes. Theopol. I.C. Bon.*
- \* LIBERALITAS AVG. Imp. sedens in substructione pro Congiaro distribuendo, alijs Figuris assistentibus. *Vaill. Tom. 2. f. 134.*
- Ar. IMP. C. M. AVR. SEV. ALEXAND. AVG. in alijs ALEXANDER.
- AEQVITAS AVG. Figura stans, dextra Bilancem, sinistra Cornucopiz.
- \* ANNONA AVG. Figura stans, dextra Spicas super Panarium, sinistra Cornucopiz, *Num. Fasc.*
- IOVI VICTORI. Iupiter sedens, dextra Victoriolam, sinistra Hastam.
- \* Iupiter nudus stans, dextra Hastam, sinistra Fulmen. *Oysel. tab. 36. n. 6.*
- LIBERALITAS AVG. Figura stans, dextra Congium, sinistra Cornucopiz.
- Congiarium Populo ter dedit, donatum Militibus ter. Lampridius.
- LIBERTAS AVG. Libertatis Typus.
- PAX AETERNA AVG. Figura stans, dextra Ramum, sinistra Bacillum.
- PIETAS AVG. Figura sacrificans.
- Figura Galeata stans, dextra Ramum, sinistra Hastam.
- Figura Galeata stans, dextra Fulmen, sinistra Hastam.
- P. M. TR. P. } Figura Stolata stans, dextra Temonem, sinistra Cornucopiz cum Stella.
- COS. P. P. } Salutis sedentis Typus.
- Libertatis Typus.
- Figura stans, dextra Papauera, sinistra Cornucopiz.
- \* Iupiter stans, dextra Fulmen, sinistra Hastam. *M. N.*
- PROVIDENTIA AVG. Providentiae Typus, dextra Globum, sinistra Hastam.
- VICTORIA AVG. Victoria dextra Lauream, sinistra Palmam.
- VIRTUS AVG. Figura stans, dextram imponens Clypeo, sinistra Hastam.
- IMP. CAES. M. AVR. SEV. ALEXANDER AVG.
- CONCORDIA. Figura sedens, dextra Pateram, sinistra Cornucopiz.
- IOVI CONSERVATORI. Iupiter leuculam Fulmine protegens.
- Iupiter dextra Fulmen, sinistra Hastam.
- Scribit Lampridius in Elagabalo pluribus modis necem Alexandri ab Antonino tentatam, semper incassum, unde post occisum Elagabalum IOVI CONSERVATORI salutem debere testatus est Nummis superioribus.*
- PAX AVG. Figura gradiens, dextra Ramum, sinistra Hastam, alij Bacillum.
- PERPETVITATI AVG. Figura Stolata stans, dextra Globum, sinistra Hastam.
- \* PROVIDENTIA AVG. Figura stans, dextra Globum, sinistra Hastam puram. *Oysel. tab. 62. n. 2.*
- SALVS PVBLICA. Salutis sedentis Typus.
- \* MARTI PACATORI. Mars feminudus Galeatus stans, dextra elata cum Ramo, sinistra Scutum cum Hasta. *Oysel. tab. 40. n. 9.*
- IMP. C. M. AVR. SEV. ALEX. AVG.
- LAETITIA PVBL. Figura Stolata stans, dextra Corollam, sinistra Temonem cum Globo.
- MARTI PACIFERO. Figura stans, dextra Ramum, sinistra Hastam.
- PAX ORBIS TERRARVM. Figura stans, dextra Ramum, sinistra Caduceum.
- PROVIDENTIA AVG. Figura stans, dextra Papauera, sinistra Cornucopiz.
- IMP. CAE. M. AVR. SEV. ALEXANDER AVG.
- \* AEQVITAS AVG. Tres Monetæ cum attributis. *Ex Thes. Mauroceno I. C. Bon.*
- Ar. IMP. CAES. M. AVR. SEV. ALEXANDER AVG.
- \* ADLOCVTIO AVGVSTI S. C. Imp. alloquitur Milites. *Vaill. Tom. 1. f. 136.*
- \* AEQVITAS AVGVSTI S. C. Figura stans, dextra Bilancem, sinistra Cornucopiz. *M. N.*
- \* ANNONA AVGVSTI S. C. Annonæ Typus, dextra Spicas super Panarium, sinistra Cornucopiz. *M. N.*
- FIDES MILITVM S. C. Figura Stolata stans inter duo Signa Militaria.
- Commodè Nummi hi, in quibus fides Militum signata est, ad Sacramentum à Militibus praestitum Augustis auspiciantibus Imperium referri possunt.*
- IMP. PATER PERPETVVS S. C.
- \* Imp. in substructione sedens Congiarium distribuit. *Angellon. f. 282.*
- \* LIBERALITAS AVGVSTI S. C. Imp. sedens distribuens Congiarium per aliam Figuram, dextra Tesseram, sinistra Cornucopiz habentem, ad latus Impet. alia Figura stans, infra alia scalas substructionis ascendens. *M. N.*
- \* LIBERTAS AVGVSTI S. C. Libertatis Typus. *M. N.*
- LVNA LVCIFERA S. C. Bigæ.
- MARTI PACIFERO S. C. Figura Militaris stans, dextra Ramum, sinistra Hastam.
- Figura Militaris, dextra Scipionem, sinistra Hastam.
- MARTI PROP. S. C. Mars Gradius cum spolijs.
- \* MONETA AVG. S. C. Monetæ stantis Typus. *Ind. Cauortia.*
- \* PAX AETERNA S. C. Figura stans, dextra Ramum, sinistra Hastam. *M. N.*
- PAX AVGVSTI S. C. Figura gradiens, dextra Ramum, sinistra Hastam.
- \* PAX AETERNA AVG. S. C. Figura stans, dextra Ramum, sinistra Hastam. *Num. Arscot. tab. 56 n. 8.*
- \* P. M. TR. P. COS. P. P. S. C. Salutis sedens Pateram Serpenti porrigens. *M. N.*
- Figura stans inter duo Signa Militaria. *M. N.*
- \* PROVIDENTIAE DEORVM S. C. Providentiae Typus. *M. N.*

- ROMAE AETERNAE S. C. Roma sedens, dextra Victoriolam, sinistra Hastam.
- \* SALVS PVBLICA S. C. Figura sedens, dextra Pateram Serpenti admouens. *M. N.*
  - \* SECVRITAS PVBLICA S. C. Figura sedens ad Aram accensam, dextra Bacillū, sinistra elata. *M. N.*
  - \* SECVRITAS PERPETVA S. C. Eodem Typo. *Musai Cospiani.*
  - VICTORIA AVGVST. S. C. Victoria stans ad truncum Arboris, in quo Clypeus.
  - \* VICTORIA AVGVSTI S. C. Victoria stans, dextra Lauream, sinistra Palmam. *Ind. Cautorta.*
    - \* Victoria gradiens, dextra Lauream, sinistra Palmam. *M. N.*
  - \* VIRTVS AVGVSTI S. C. Figura Militaris stans, dextra Hastam, sinistra Clypeum. *M. N.*
- IMP. C. M. AVR. SEV. ALEXANDER AVG.
- AEQVITAS AVGVSTI S. C. Figura stans, dextra Bilancem, sinistra Cornucopiz.
- ANNOVA AVGVSTI S. C. Annonz stantis Typus.
- Explicat Nummum Lampridius scribens in Alexandro. Commeatum P. M. sic adiuuit, vt cum frumenta Elagabalus euertisset, vicem de propria pecunia loco suo reponeret.*
- IOVI VLTORI S. C. Iupiter sedens, dextra Victoriolam, sinistra Hastam.
- VIRTVS AVGVSTI S. C. Figura Militaris stans, dextra Hastam, sinistra Clypeum.
- IMP. SEV. ALEXANDER AVG. IVLIA MAMMAEA AVG. MATER AVG. Capita Alexandri, & Mammaez aduersa.
- \* ADLOCVTIO AVGVSTI S. C. Imp. Paludatus stans in suggestu assistentibus duabus Figuris Militaribus alloquitur Cohortes. *Vaill. rom. 1. f. 136.*
  - \* FELICITAS TEMPORVM S. C. Imp. sedens, dextra Globum tenens, cui Victoria Lauream imponit, & coram eo duæ Figuræ stantes. *Pat. Ind. f. 22.*
  - \* ROMAE AETERNAE S. C. Quatuor Figuræ sacrificantes coram Templo Exaphilo. *Vaill. rom. 1. f. 138.*
  - \* FIDES MILITVM. Iupiter stans, dextra Fulmen, sinistra Signum Militare, & Hastam, antè hunc Ara, suprâ quam Imp. sacrificat, dextra Pateram, sinistra Hastam, & à Figura Militari post eum stante Coronatur. *Pat. Ind. f. 22.*
- ALEXANDER. Caput Alexandri pelle Leonina tectum.
- \* Circus cum Obelisco, Metis, & quatuor Quadrigis. *Angellon. f. 282.*
  - \* Imp. Eques, dextra Iaculum, quò Chymeram ad pedes stantè capite Leonino ferire videtur. *ibidem.*
- ALEXANDER. MAG. Caput Seueri Alexandri Leonina pelle tectum.
- \* Figura Equestris Chymeram sternens. *Musai Leopardi.*
- ALEXANDER MAGNVS MACEDON. Caput Seu. Alexandri Leoninis exuuijs ornatum.
- \* Figura nuda stans, sinistra Hastam, dextra Equum ducens, ponè alia Figura muliebris semipuda sedens, cui alia vestibus induta assistit. *Ind. Cautorta.*
- Nummos hos illustrat Lampridius in Alexandro scribens. Alexandri habitu Nummos plurimos figuravit, & quidem Electreos aliquantulos, sed plurimos tamen Aureos, & infra Omina Imperij hæc habuit, primum quod ea die natus est; qua defunctus vita Magnus Alexander dicitur, deinde quod in Templo eius Mater enixa est, tertio quod ipsius nomen accepit, ex quibus discimus cur Seu. Alexander, Magni habitu, & in inscriptione in Nummis occurrat.*
- \* FIDES MILITVM S. C. Imp. Paludatus læua Hastam stans Coronatus à Milite sacrificat coram Ioue nudo stante, dextra Fulmen, sinistra Hastam gerente. *Vaill. rom. 1. f. 137.*
  - \* INDVLGENTIA AVG. S. C. Imp. Paludatus stans, dextra Pilum, à tergo duo Signa Militaria. *ibidem.*
  - \* INDVLGENTIA AVGVST. S. C. Figura muliebris Stolata stans, dextra Florem, sinistra Vestem subleuans, vt Spes vulgò signatur. *ibidem.*
  - \* MONETA AVGVSTI S. C. Figura Stolata stans, dextra Monetas vasi supposito immittit, sinistra Cornucopiz. *Ind. Polatio.*

ALEXANDER TR. P. I. II. COS.

COSS. L. Marius Maximus II. Papius Aelianus.

A.P.C. 976.  
Christi 223.

- IMP. C. M. AVR. SEV. ALEXAND. AVG.  
P. M. TR. P. II. COS. P. P. Iupiter, dextra Fulmen, sinistra Hastam,  
Salutis sedentis Typus.
- IMP. C. M. AVR. SEV. ALEXAND. AVG.  
Iupiter, dextra Fulmen, sinistra Hastam,  
Figura Militaris stans, dextra Ramum, sinistra Hastam,  
P. M. TR. P. II. COS. P. P. Salutis sedentis Typus cum Patera, & Serpente,  
Providentiæ Typus.  
Figura stans, singulis manibus Hastam tenens.  
Figura Militaris stans, dextra Ramum, sinistra Hastam.
- IMP. C. M. AVR. SEV. ALEXAND. AVG.  
P. M. TR. P. II. COS. P. P. S. C. Figura stans Columnæ nixa, sinistra Cornucopiz tenens,  
dextra Radio Globum tangit.
- IMP. CAES. M. AVR. SEV. ALEXANDER AVG.  
\* Providentiæ stantis Typus. *M. N.*  
\* Figura stans, dextra Spicas, sinistra Cornucopiz super Columnam. *Num. Fesch.*
- PONTIF. MAX. TR. P. P. II. COS. P. P. \* Figura sedens, dextra Ramum, sinistra Bacillum. *M. N.*  
\* Figura sedens, dextra Ramum, sinistram capiti admouens. *Ind. Polat.*
- \* P. M. TR. P. II. COS. P. P. S. C. Mars gradiuus, dextra Hastam, sinistra Spolia super humerum. *Musai Cospiani.*
  - \* PONT. MAX. TR. P. II. COS. P. P. S. C. Figura sedens, dextra ramum Oleæ, sinistra Sceptum. *Ind. Cautorta.*
  - \* LIBERALITAS AVGVSTI II. S. C. Figura stans, dextra Tesseram, sinistra Cornucopiz, *M. N.*  
IMP.

- \* LIBERALITAS AVGVST. II. } Imp. in substructione sedens cum duabus alijs Figuris stantibus, post eum altera Paludata, altera Togata, antè Imp. Figura muliebris, dextra Tesseram, sinistra Cornucopiæ, alia verò Figura Scalam ascendit, circa substructionem plures Figuræ stantes. *Tristan. tom. 2. f. 395.*  
 { Figura stans, dextra Tesseram, sinistra Cornucopiæ. *Ind. Polatio.*

IMP. CAES. M. AVREL. SEV. ALEXANDER . . . . .

- \* FORT. RED. TR. P. II. COS. P. P. S. C. Fortunæ Reducis Typus. *Ind. Caucortia.*

- \* P. M. TR. P. II. COS. P. P. S. C. Figura stans, dextra Ramum, sinistra Hastam. *Num. Arscot. tab. 56. n. 6.*

ALEXANDER TR. P. II. III. COS.

COSS. *Claudius Iulianus. Claudius Crispinus.*

*A.V.C. 977.  
Christi 224.*

- Av.* IMP. C. M. AVR. SEV. ALEXAND. AVG.  
 { Figura Militaris, dextra Spicam, sinistra Hastam.  
 P. M. TR. P. III. } Figura Militaris, dextra Globum, sinistra Hastam.  
 COS. P. P. } Figura Paludata, dextra Fulmen, sinistra Hastam.  
 { Jupiter dextra Fulmen, sinistra Hastam.  
 { Salutis Typus.

PONTIF. MAX. TR. P. III.

- Æ.* IMP. C. M. AVR. SEV. ALEXAND. AVG.  
 \* P. M. TR. P. III. COS. P. P. Figura Militaris stans, dextra Globum, sinistra Hastam. *Ind. Caucortia.*  
 IMP. CAES. M. AVR. SEV. ALEXANDER AVG.  
 \* PONT. MAX. TR. P. III. COS. P. P. S. C. Figura stans, dextra Bacillum inclinatum, sinistra Cornucopiæ, dextro cubitu nixa Columnæ. *Ind. Caucortia.*  
 \* PONTIF. MAX. TR. P. III. { Figura stans, sinistro cubitu Columnæ nixa, dextra Globum, sinistra COS. P. P. S. C. } Cornucopiæ, altero elato pede. *ibidem.*  
 { Figura Militaris stans, dextra Globum, sinistra Hastam. *Ind. Polatio.*

ALEXANDER TR. P. III. IV. COS. DES. II.

COSS. *Fuscus II. Turpilus Dexter.*

*A.V.C. 978.  
Christi 225.*

- Av.* IMP. CAES. M. AVR. SEV. ALEXANDER AVG.  
 PONTIF. MAX. TR. P. IIII. COS. P. P. Figura Militaris, dextra Globum, sinistra Hastam.  
 P. M. TR. P. IIII. COS. P. P. { Figura Militaris stans, dextra Globum, sinistra Pilum.  
 { Mars gradivus.  
*Av.* IMP. CAES. M. AVR. SEV. ALEXANDER AVG.  
 \* P. M. TR. P. IIII. COS. P. P. { Figura stans, dextra Globum, sinistra Hastam. *P. Minij.*  
 { Figura velata sacrificans.  
*Æ.* IMP. CAES. M. AVR. SEV. ALEXANDER AVG.  
 PONTIF. MAX. TR. P. IIII. COS. P. P. S. C. Figura Milit. stans, dextra Globum, sinistra Hastam.  
 COS. P. P. S. C. Salus sedens.  
 \* P. M. TR. P. IIII. COS. P. P. S. C. Mars gradivus, dextra Hastam, sinistra Spolia. *M. N.*

ALEXANDER TR. P. IIII. V. COS. II. IMP.

COSS. *Alexander Aug. II. C. Quinctilius Marcellus.*

*A.V.C. 979.  
Christi 226.*

*Pius dicitur Alexander. Therma Alexandrina discata. Liberalitas III.*

- Av.* IMP. ALEXANDER PIVS AVG.  
 MARS VLTOR. Mars gradivus, dextra Hastam, sinistra Scutum.  
 SPES PVBLICA. Spei Typus.  
 \* P. M. TR. P. V. COS. II. P. P. Thermæ Alexandrinæ. *Vaill. tom. 2. f. 134.*  
*Lampridius in Alexandro de his Thermis sic scribit. Braccariorum, Linteorum, Vitreariorum, Pellionum, Plaustrariorum, Argentariorum, Aurificum, & cæterarum Artium Vectigal pulcherrimum instruxit: ex coque iussit Thermas, & quas ipse fundauerat, & superiores Populi visibus exhiberi, Silvas, etiam Thermis publicis deputavit. Addidit, & Oleum luminibus Thermarum, cum antea non antè Auroram paterent, & antè Solis occasum clauderentur; & paulò infra. Opera veterum Principum instauravit, ipse noua multa constituit, in his Thermas Nominis sui, iuxta eas, quæ Neronianæ fuerunt, aqua inducta, quæ Alexandria nunc dicitur. Nominis Thermis suis, de priuatis Ædibus suis, quas emerat, dirutis Ædificijs, fecit.*  
 IMP. CAES. M. AVR. SEV. ALEXANDER AVG.  
 P. M. TR. P. IIII. COS. II. P. P. Fortuna stans cum Temone, & Cornucopiæ.  
 P. M. TR. P. V. COS. II. P. P. { Figura sacrificans ad Aram.  
 { Mars gradivus, dextra Hastam, sinistra Spolia.  
 IMP. CAES. M. AVREL. ALEXANDER AVG.  
 \* ROMA P. M. TR. P. IIII. COS. II. P. P. Roma Gaicata insidens Scuto, dextra Victoriolam, sinistra Hastam. *M. N.*  
 IMP. ALEXANDER PIVS AVG.  
 { LIB. AVG. III. Imp. Sellæ insidens in substructione quadam, cui à tergo duæ Figuræ assistunt, antè ipsum alia Tesseram frum entariam dextra tenet.  
 P. M. TR. P. V. } Pulcherrimum Sacrificium cum Imp., quatuor Militibus, duobus hinc inde, & Sa-  
 COS. II. P. P. } cerdote. In medio Templi, Iupiter insidens Aquilæ sinistra Fulmen vibrat.  
 {

- \* IVLIA MAMMAEA AVGVSTA. Caput Mammaeæ, *Musæi Bulgherini*.
- AEQVITAS AVG. Æquitatis stantis Typus.
- AETERNITATIBVS. Figura muliebris stans, dextra Globum, sinistra Columnæ nixa Iaculum tenet.
- PERPETVITATI AVGVSTI. *Golz. Thes. 8.*
- CONCORDIA EXERCITVS. Tria Signa Militaria.
- FIDES EXERCITVS. Figura sedens inter duo Signa Militaria, sinistra Cornucopiæ.
- IOVIS PROPVGNATOR. Iupiter dextra Fulmen, sinistra Aquilam.
- IOVI VLTORI. Iupiter sedens, sinistra Hastam puram, dextra Victoriolam.
- \* IOVI PROPVGNATORI. Iupiter dextra Fulmen, sinistra Aquilam. *M. N.*
- \* Iupiter nudus, dextra Fulmen. *M. N.*
- LIBERTAS AVG. Libertatis Typus.
- \* I Mars gradius, dextra Iaculum, sinistra Scutum. *M. N.*
- \* MARS VLTOR. I Figura Militaris Galeata stans, dextra Signum Militare cum Scuto, sinistra Hastam. *M. N.*
- Ar.* IMP. ALEXANDER PIVS AVG.
- I Figura stans, dextra Spicas super Panarium, sinistra Cornucopiæ.
- \* PROVIDENTIA AVG. I Figura stans, sinistra Hastam dimidiatam, dextra Spicas super Panarium. *M. N.*
- RESTITVTOR MON. Figura Stolata stans dextram porrigens, sinistra Scipionem.
- \* SPES PVBLICA. Spei Typus. *M. N.*
- VIRTVS AVGVSTI. Victoria gradiens cum duobus Militibus.
- IMP. C. M. AVR. SEV. ALEXAND. AVG.
- IOVI VLTORI P. M. TR. P. III. COS. II. Iupiter Fulgurator.
- P. M. TR. P. III. COS. II. P. P. Figura Militaris stans, dextra Hastam, sinistra Clypeum.
- \* LIBERALITAS AVG. III. I Figura stans, dextra Tesseram, sinistra Cornucopiæ. *P. Minij.*
- \* I Figura stans e sinu pecunias effundens. *Ex Thes. Maurec. I. C. Bon.*
- all.* IMP. SEV. ALEXANDER AVG.
- \* P. M. TR. P. III. COS. II. P. P. S. C. Solis Typus, dextra elata, sinistra Globum. *Ind. Cautortæ.*
- IMP. C. M. AVR. SEV. ALEXANDER AVG.
- P. M. TR. P. V. COS. II. P. P. S. C. Thetis Alexandri.
- P. M. TR. P. V. COS. II. P. P. LIB. AVG. III. S. C. Imp. distribuens Congiarium.
- PONTIF. MAX. TR. P. V. COS. II. P. P. LIB. AVG. II. *alius III.* Imp. sedens cum duabus Figuris adstantibus, & Tertia distribuente Congiarium.
- IMP. CAES. M. AVR. SEV. ALEXANDER AVG. Bustum Alexandri pectore nudato, Baltheo imposito, sinistra Scutum, ex quo erumpunt Angues capite radiato, & laureato.
- IMP. TR. P. V. COS. II. P. P. Edificium amplum, cuius imum Catena clauditur, ibi species Portus cum Naui, sublime verò varijs Statuis, Trophæis, Victorijs, cum Laureis, & Corollis, Quadrigæ; Victoriata ornatum. *Strada f. 99.*
- Explicat Nummum hunc Lampridius in Alexandro. In Matrem Mammaeam vnicè Pius fuit, ita vt Romæ in Palatio faceret Dietas Nominis Mammaeæ, quas imperitum vulgus hodie ad Mammam vocat, & in Baiano Palatium cum Sragno, quod Mammaeæ nomine hodieque censetur &c. quod Palatium cum Stagno in Nummo superiori cernitur.*
- IMP. CAES. M. AVR. SEV. ALEXANDER AVG.
- \* IOVI VLTORI P. M. TR. P. III. COS. II. P. P. S. C. Templum pulcherrimum Porticibus insignitum, in cuius medio Iupiter sedens, dextra Fulmen, sinistra Hastam gerit. *Vail. Tom. 1. f. 137.*
- \* PONTIF. MAX. TR. P. III. COS. II. P. P. S. C. Figura Galeata, & Paludata stans, dextra Hastam, sinistra Parazonium, dextro pede Galeam calcans. *Angellou. f. 282.*
- \* P. M. TR. P. V. COS. II. P. P. S. C. I Mars gradius, dextra Hastam, sinistra Spolia. *M. N.*
- \* I Figura ad Aram sacrificans. *M. N.*
- IMP. CAES. M. AVR. SEVERVS ALEXANDER AVG.
- \* P. M. TR. P. V. COS. II. P. P. S. C. Æquitatis stantis Typus. *Ind. Cautortæ.*
- \* Circus Maximus *Crotonianus. P. Castanei.*
- IMP. ALEXANDER PIVS AVG.
- MARS VLTOR S. C. Mars gradius, dextra Hastam, sinistra Scutum.
- PROVIDENTIA I Figura Stolata stans, dextra Spicas, sinistra Cornucopiæ.
- AVG. S. C. I Figura stolata stans, dextra tenens Spicas super Panarium, sinistra Cornucopiæ.
- \* I Figura Stolata stans, dextra Spicas, sinistra Anchoram. *Ind. Polatio.*
- SPES PVBLICA S. C. Spei Typus.
- MARTI PROP. S. C. Mars gradius cum spolijs.
- IOVIS PROPVGNATOR S. C. Iupiter nudus, dextra Fulmen.
- \* IOVI PROPVGNATORI S. C. Iupiter nudus, dextra Fulmen, laeva Flagrum. *Ind. Cautortæ.*
- \* Iupiter dextra Bacillum, laeva Aquilam. *ibidem.*
- IOVI VLTORI S. C. Iupiter sedens, dextra Victoriolam, sinistra Hastam puram.
- \* MARS VLTOR S. C. Figura Galeata stans, dextra nixa Clypeo propè Signum Militare, laeva Hastam gerit. *Ind. Cautortæ.*
- \* MONETA RESTITVTA S. C. Figura muliebris stans, dextra Bilancem, sinistra Cornucopiæ. *Vail. Tom. 1. f. 138.*
- \* S. C. Amphitheatrum cum Meta sudante, extrâ tres Figuræ, in Area duo Gladiatores. *ibidem.*

ALEXANDER TR. P. V. VI. COS. II.

COSS. . . . Albinus. M. Clod. Puppianus Maximus.

A.P.C 980.  
Christi 227.

*Ar.* IMP. C. M. AVR. SEV. ALEXAND. AVG.  
P. M. TR. P. VI. COS. II. P. P. LIBERTAS AVG. Libertatis Typus.

Mmmmm

IMP.

- Ar.* IMP. C. M. AVR. SEV. ALEXAND. AVG.  
 (Figura Stolata gradiens, dextra Ramum, sinistra Hastam.  
 P. M. TR. P. VI. ) Figura Stolata, dextra Bilancem, sinistra Cornucopiz.  
 COS. II. P. P. ) Figura stans, dextra Spicas super Panarium, sinistra Cornucopiz.  
 | Figura Militaris gradiens, dextra Pilum, sinistra spolia super humerum.  
 \* L Figura ad Aram sacrificans. *M. N.*
- IMP. CAES. M. AVR. SEV. ALEXANDER AVG.  
 P. M. TR. P. VI. COS. II. P. P. Figura stans, dextra Bilancem, sinistra Cornucopiz.
- Æ.* IMP. CAES. M. AVR. SEV. ALEXANDER AVG.  
 (Figura gradiens, dextra Ramum, sinistra Hastam.  
 P. M. TR. P. VI. COS. II. ) Figura Stolata sacrificans coram Ara, dextra Pateram.  
 P. P. S. C. \* ) Figura stans, dextra Bilancem, sinistra Cornucopiz. *M. N.*  
 \* L Mars gradius. *M. N.*
- IMP. C. M. AVR. SEV. ALEXANDER AVG.  
 \* P. M. TR. P. VI. COS. II. P. P. S. C. Figura Stolata sacrificans coram Ara, dextra Pateram.  
*Num. Fesb.*

ALEXANDER TR. P. VI. VII. COS. DES. III.

COSS. *Vettius Modestus. . . . . Probus.**AV.C. 981.  
Christi 228.*

- Ar.* IMP. SEV. ALEXAND. AVG.  
 ABUNDANTIA AVG. Figura stans sinum effundens.  
 FELICITAS AVG.  
 \* FIDES MILITVM. Figura stans, Signa Militaria tenens singula singulis manibus. *M. N.*  
 \* IOVICONSERVATORI S. C. Iupiter sedens, dextra Fulmen, sinistra Hastam, ad pedes Aquila.  
*Num. Fesb.*  
 \* PERPETVITATI AVG. Figura Stolata nixa Columnæ, dextra Hastam, sinistra Globum. *ibidem.*  
 (Mars gradius, dextra Hastam, sinistra spolia super humerum.  
 P. M. TR. P. VII. COS. II. P. P. ) Figura Militaris, dextra Hastam, sinistra Clypeum.  
 (Figura sacrificans ad Aram.  
 SALVS PVBLICA, Salutis Typus.  
 VICTORIA AVG.  
 \* (Figura stans, dextra Globum, sinistra Hastam, dextro pede aliud Globum  
 calcans. *M. N.*  
 \* VIRTVS AVG. \* ) Figura Militaris gradiens, dextra Hastam, sinistra Trophæum humeris im-  
 positum. *Num. Fesb.*  
 \* ) Figura Militaris gradiens, dextra Hastam, sinistra Bacillum. *ibidem.*  
 \* L Figura Militaris, dextro pede elato, sinistra Hastam, dextra Globum. *ibidem.*
- IMP. SEV. ALEXANDER AVG.  
 FIDES MILITVM. Figura sedens, vtraque manu Signum Militare tenens.  
 VIRTVS AVGVSTI. (Figura Militaris, dextra Iaculum, sinistra Trophæum.  
 (Figura Militaris, dextra Victoriolam, sinistra Pilum cum Scuto.  
 \* IOVI CONSERVATORI S. C. Iupiter nudus stans, dextra Fulmen, quo Puerum ad pedes stan-  
 tem protegit. *Ind. Polatio.*
- IMP. C. M. AVR. SEV. ALEXAND. AVG.  
 \* P. M. TR. VII. COS. II. Figura gradiens, dextra Ramum, sinistra Bacillum. *Num. Fesb.*
- Æ.* \* LIBERALITAS AVG. IIII. Figura mul. stans è sinu effundens pecunias. *ex Thef. Manroc. I.C. Bon.*  
 IMP. SEV. ALEXANDER AVG. *aly* ALEXAND.  
 \* ADLOCVTIO AVGVSTI S. C. Imp. in suggestu alloquitur Cohortes. *Thef. Theopol.*  
 ANNONA AVGVSTI S. C. Figura tenens Spicas super Panarium.  
 ANNONA AVG. S. C. Figura stans, dextra Vasculum, sinistra Hastam inuersam.  
 \* FIDES MILITVM S. C. Iupiter, & Imp. sacrificantes ad Aram: Imperatori à tergo Lauream Miles  
 imponit. *Scheda Pedrusiana.*  
 IOVI CONSERVATORI S. C. Iupiter stans, dextra Fulmen, sinistra Hastam.  
 \* IVSTITIA AVGVSTI S. C. Figura sedens, dextra Pateram, sinistra Hastam. *M. N.*  
 \* LIBERALITAS AVG. (Figura stans, dextra Testera, sinistra Cornucopiz. *M. N.*  
 IIII. S. C. ) Quatuor Figuræ in substructione, & Imp. sedens, dextra Cornucopiz,  
 L sinistra Congium.  
 \* LIBERALITAS AVGVSTI IIII. S. C. Imp. in substructione cum duabus alijs Figuris stantibus  
 Congiarium distribuit Figuræ Scalam ascendenti. *Thef. Theopol.*  
 (Figura Stolata stans ad Aram, dextra Pateram.  
 P. M. TR. P. VII. COS. II. P. P. S. C. ) Figura Militaris stans, dextra Hastam, sinistra Para-  
 zonium. *M. N.*  
 RESTITVTOR MON. S. C. Figura stans, dextram protendens, sinistra Hastam.  
 VICTORIA AVGVSTI S. C. (Victoria stans, dextra Lauream, sinistra Palmam.  
 \* (Victoria gradiens, dextra Lauream, sinistra Palmam. *Ind. Polatio.*  
 VIRTVS AVGVSTI S. C. (Figura Militaris, dextra Globum, sinistra Hastam.  
 (Mars gradius, dextra Hastam, sinistra spolia.  
 IMP. SEVERVS ALEXANDER AVG. *aly* IMP. SEV.  
 ADLOCVTIO AVGVSTI S. C. Imp. alloquitur Milites.  
 ANNONA AVGVSTI S. C. Figura stans, dextra Spicas, sinistra Hastam.  
 IVSTITIA AVGVSTI S. C. Figura sedens, dextra Pateram, sinistra Hastam.  
 LIBERALITAS AVG. IIII. S. C. Imp. Congiarium distribuens.  
 (Victoria stans, dextra Lauream, sinistra Palmam.  
 \* VICTORIA AVGVSTI S. C. (Victoria stans cum Captiuo ad pedes, dextra Lauream, sinistra  
 Palmam. *M. N.*

VIR-



VIRTUS AVGVSTI S. C. ) Figura Militaris, dextra Globum, sinistra Hastam.  
 ) Roma spolijs insidens.  
 \* ) Figura gradiens, dextra Hastam, sinistro humero Trophæa, *Indice*  
 ) *Caucortia*.

\* P. M. TR. P. VII. COS. II. P. P. S. C. Imp. stans in Quadrigis Triumphalibus à Victoria coronatur. *Reuerendissimus Noris diser. 1. f. 34.*

IMP. CAES. M. AVR. SEV. ALEXANDER AVG.

\* P. M. TR. P. VII. COS. II. P. P. S. C. Mars gradiuus, dextra iaculum, sinistra Spolia. *M. N.*

ALEXANDER TR. P. VII. VIII. COS. III.

COSS, *Seuerus Alexander Aug. III. Cassius Dio II.*

*A. P. C. 982. Christi 229.*

*Ar.* IMP. SEV. ALEXANDER AVG.

\* INVICTVS AVGVSTVS COS. III. Imp. in Quadrigis, dextra habenas, sinistra Sceptrum cum Aquila, seu Processus Consularis III. Alexandri. *Tristan. Tom, 2. f. 396.*

*Ar.* IMP. SEV. ALEXAND. AVG.

Figura stans, dextra Pileum, sinistra Bacillum.  
 Figura gradiens, dextra Ramum, sinistra Bacillum.  
 Figura Galeata gradiens, dextra Ramum, sinistra Pilum cum Clypeo.  
 P. M. TR. P. VII. ) Quadrigæ Triumphales, vel potius Consulares cum Pedissequis.  
 COS. III. P. P. \* ) Figura Militaris, dextra Hastam, sinistra Clypeum, *M. N.*  
 \* ) Mars stans, dextra Palmam, sinistra Hastam. *P. Miq.*  
 \* ) DE GERMANIS. Quadrigæ Triumphales, quibus insidet Imper. dextra Ramum, sinistra Globum tenens, cui Victoria Lauream imponit, in medio Laureæ VIC, AVG.

GERMANIA DEVICTA.

*Ad aliquam expeditionem in Germanos ab Alexandri Ducibus factam referendi Nummi hi, non ad expeditionem ipsius Alexandri Germanicam, qua longo tempore post contigit deuisis Persis, forsitanque ad res in Illyrico bene gestas à Vario Macrino eiusdem Affine testante Lampridio referendi sunt Nummi, cum Illyrici veteris pars (Vindelicia scilicet, & Noricum) inter Germania numeretur Prouincias.*

IMP. C. M. AVR. SEV. ALEXANDER AVG.

P. M. TR. P. VIII, COS. III. P. P. ) Figura Militaris stans, dextra Hastam, sinistra Victoriolam,  
 ) Iupiter radiatus nudus.  
 ) Figura Militaris, dextra Globum, sinistra Pilum,

IMP. ALEXANDER PIVS AVG.

PONTIF. MAX. TR. P. COS. III. P. P. Figura sedens, dextra Ramum, sinistra Hastam puram,

P. M. TR. P. VIII. COS. III. P. P. Figura nuda dextram attollens, sinistra Globum.

*Ar.* IMP. SEV. ALEXAND. AVG. *aly* ALEXANDER.

\* ) Solis gradientis Typus. *Musei Cospiani.*  
 ) Quadrigæ cum Imperatore, dextra ramum Lauri, sinistra Signum Militare, Iupiter sinistra Flagrum tenens.  
 \* ) Imp. in Quadrigis, dextra Sceptrum Eburneum. *M. N.*  
 \* ) *Ad Processum Tertii Consulatus Alexandri referendus.*  
 P. M. TR. P. VIII. ) Quadrigæ, in quibus Imp. à Victoria coronatur, Militibus hinc inde assistentibus. *Vaill. tom. 1. f. 139.*  
 COS. III. P. P. S. C. \* ) Libertatis Typus cum Pileo, & Hasta. *M. N.*  
 \* ) Miles stans, dextra Hastam, sinistra Parazonium, pedem dextrum Scuto imponens. *Ind. Polatio.*

\* ADLOCVTIO AVGVSTI COS. III. P. P. S. C. Imp. in suggestu cum duabus alijs Figuris stantibus alloquitur quatuor Milites cum tribus Signis Militaribus. *Thef. Theopol.*

IMP. C. M. AVR. SEV. ALEXANDER AVG.

P. M. TR. P. VIII, COS. III. P. P. S. C. Victoria inserbens Clypeo.

ALEXANDER TR. P. VIII. IX. COS. III.

COSS, *L. Verius Agricola. Sex. Caius Clementinus,*

*A. P. C. 983. Christi 230.*

*Profectio ad Bellum Persicum,*

*Ar.* IMP. SEV. ALEXANDER AVG.

\* P. M. TR. P. VIII. COS. III. P. P. Figura Militaris, dextra Pilum, sinistra Globum, *Num. Fesch,*

*Ar.* IMP. SEV. ALEXANDER AVG.

\* ) Figura nuda Laureata dextra elata. *Musei Cospiani.*  
 \* ) Eadem Figura nuda, dextra Globum, Laureata, *ibidem.*  
 P. M. TR. P. VIII. ) Solis Typus, dextra elata, sinistra Flagrum, *M. N.*  
 COS. III. P. P. S. C. \* ) Victoria ad truncum arboris manibus Clypeum tenens. *Ind. Caucortia,*  
 \* ) Imp. stans, dextro pede Galeam calcans, dextra Hastam puram, læua Parazonium. *ibidem.*

PROFECTIO AVG. S. C. Imp. Eques, quem præcedit Victoria, dextra Lauream portendens.

IMP. SEV. ALEXAND. AVG.

\* PROFECTIO AVG. S. C. Imp. Eques cum Hasta, & Pilo præcunte Victoria, *Ind. Polatio,*  
 PROFECTIO AVG. S. C. Eodem Typo.

ALE.

## ALEXANDER,

ALEXANDER TR. P. IX, X. COS. III.

A.V.C. 984.  
Christi 231.COSS; *M. Aurel. Cl. Pompeianus. Pontius Pellignus.**Vota Decennalia soluta, & XX. nuncupata. Victoria Persica.*

- Ar.** IMP. ALEXANDER PIVS AVG.  
\* P. M. TR. P. X. COS. III. P. P. Imp. Paludatus, dextra elata, sinistra Globum. *M. N.*  
VOTIS DECENNALIBVS. In Laurea.
- ME.** IMP. SEV. ALEXANDER AVG.  
\* Imp. sedens, dextra Victoriolam coronatus à Victoria, antè Imp. stat Figura Militaris, dextra Clypeum gerens, in quo VOT. X. *Vaill. Tom. 1. f. 139.*  
\* P. M. TR. P. VIII. }  
COS. III, P. P, S. C. \* } Roma Galeata sedens, dextra Victoriolam porrigit Imp. Galeato, qui dextra Scutum Columnæ impositum tenet, in quo VOT. X. post Imp. Victoria stat, sinistra Palmam tenens. *Theat. Theopol.*  
\* Victoria inscribens Clypeo trunco arboris appenso VOT. X. *Ind. Polatio.*
- IMP. SEV. ALEXANDER AVG.  
P. M. TR. P. X. COS. III. P. P. S. C. Victoria, dextra Lauream, sinistra Palmam.  
\* VICTORIA AVGVSTI \* Victoria Clypeum tenens, in quo VOT. X. *M. N.*  
S. C. \* Victoria inscribens Clypeo Trunco Palmæ imposito VOT. X. *M. N.*  
\* Victoria, dextra Lauream, sinistra Palmam. *Musæi Cospiansi.*  
\* VOTIS VICENNALIBVS COS. III. P. P, S. C. In Laurea. *M. N.*
- IMP. ALEXANDER PIVS AVG.  
Figura stans, dextra Spicas tenens super Panarium Spicis plenum, sinistra Scipionem.  
P. M. TR. P. X. COS. \* Victoria stans, dextra Lauream, sinistra Palmam. *M. N.*  
III, P. P, S. C. \* Figura seminuda, dextra elata, sinistra Globum. *M. N.*  
\* Annona stans, dextra Spicas protendens super Panarium, sinistra Anchoram. *M. N.*  
\* VICTORIA AVGVSTI S. C. Imp. Eques, dextra elata, quem præcedit Victoria, dextra Sertum, sinistra Palmam, & subsequitur Miles. *Musæi Bulgherini.*

ALEXANDER TR. P. X. XI. COS. III.

A.V.C. 985.  
Christi 232.COSS. *Iunius Lupus. . . . . Maximus.**Triumphus Persicus Alexandri Romam reuersi, ubi Felix dicitur. Congiarium V.*

- Ar.** \* LIBERALITAS AVG. V. Figura muliebris Stolata stans, dextra Tesseram, sinistra Cornucopiaz. *Vaill. Tom. 2. f. 194.*  
*In Triumpho Persico forte Liberalitatem V. distribuit Alexander, de quo Lampridius ait, Alia die actis Circensibus, & item Ludis Scenicis, deinceps Congiarium Populo Rom. dedit.*
- Ar.** IMP. ALEXANDER PIVS AVG.  
P. M. TR. P. XI. COS. III. P. P. Figura nuda, dextram in sublime attollens, sinistra Globum.
- IMP. CAES. M. AVREL. SEV. ALEXANDER PIVS FELIX AVG.  
\* AEQVITAS AVGVST. Tres Monetæ stantes cum attributis. *Maximi Moduli Musæi Davia.*
- ME.** IMP. ALEXANDER PIVS AVG.  
P. M. TR. P. XI. COS. III. P. P. S. C. Sol Capite Radiato, dextra elata, sinistra Flagrum, *in quibusdam Pateram.*
- IMP. CAES. M. AVREL. SEV. ALEXANDER PIVS FELIX AVG.  
\* LIBERALITAS AVGVSTI. Imp. in substructione sedens cum duabus alijs Figuris stantibus, post eum alia Togata, alia Paludata, ante eum Figura muliebris, dextra Tesseram, sinistra Cornucopiaz, alia verò Figura Scalam ascendit, circum substructionem plures Figuræ. *Spanhemius f. 820.*
- IMP. CAES. M. AVR. SEV. ALEXANDER P. F. AVG.  
FELICITATI POPVLI ROMANI. Quatuor Figuræ, quarum duo porrigunt dextras gestantes Globum, in medio earum Signum Militare, duo item Milites Galeati post singulas, singuli adstantes.
- PONT. MAX. TR. P. S. C. Theatrum Alexandri.

ALEXANDER TR. P. XI. XII. COS. III.

A.V.C. 986.  
Christi 233.COSS. *Maximus II. Quinus Paternus.**Roma moratus, donis afficit amicos, & Milites.*

- ME.** IMP. ALEXANDER PIVS AVG.  
P. M. TR. P. XII. COS. III. P. P. S. C. Solis nudus Typus.

ALEXANDER TR. P. XII. XIII. COS. III.

A.V.C. 987.  
Christi 234.COSS. *Maximus. Urbanus,**Profectio Sen. Alexandri ad Bellum Germanicum.*

- Ar.** IMP. C. M. AVR. SEV. ALEXAND. AVG.  
P. M. TR. P. XIII. COS. III. P. P. Solis gradientis Typus.

IMP.

IMP. ALEXANDER PIVS AVG.

P. M. TR. P. XIII. COS. III. P. P. Solis nudi Typus.

VICTORIA AVGVSTI. Victoria inscribens Clypeo GERMANICA.

IMP. ALEXANDER PIVS AVG.

\* P. M. TR. P. XIII. COS. III. P. P. S. C. Solis gradientis Typus. *M. N.*

IMP. CAES. M. AVR. SEV. ALEXANDER P. F. AVG.

PROFECTIO AVGVSTI CAES. S. C. Imp. Eques præcedente Victoria, dextra Lauream pro-

tendens.

*Illustrat Nummum Lampridius in Alexandro scribens. Post hæc cum ingenti amore apud Populum, & Senatam viueret, & sperantibus Victoriæ cunctis, & inuitis eum dimittentibus ad Germanicum Bellum profectus est, deducuntibus cunctis per centum, & quinquaginta millia &c.*

ALEXANDER TR. P. XIII. XIV. COS. III.

COSS. L. Catilius Seuerus. L. Ragonius Vrinatus Quintianus.

*A. D. C. 988.  
Christi 235.*

*Hoc anno circa initium Octobris Alexander occisus est.*

DIVO ALEXANDRO.

CONSECRATIO. ☾ Aquila.

☾ Ara cum Igne.

*Illustrat Nummum Lampridius scribens: Senatus eum in Deos retulit Cœnotaphium in Gallia, Romæ Sepulchrum amplissimum meruit. Dati sunt & Sodales, qui Alexandrini nuncupati sunt &c. qua omnia ad Diuinitatem Alexandri respiciunt.*

IMP. ALEXANDER PIVS AVG.

☾ Solis stantis Typus.

\* P. M. TR. P. XIII. COS. III. P. P. S. C. ☾ Figura nuda gradens Pileata dextra portens Auiculam, ☾ tenens, sinistra Flagrum. *Num. Fesch.*

NUMMI ALEXANDRI IN COLONIIS CVSI.

Antiochia.

IMP. CAES. SEVER. ALEXANDER.

\* COL. CAES. ANTIOCH. S. C. Lupa cum Gemellis, sub Ficu Ruminali. *Tristan. Tom. 2. f. 397.*

Deultum.

\* COL. FL. PAC. DEULT. Deus Genius nudus ad Aram accensam sacrificans, dextra Pateram, sinistra Cornucopiam. *Patin. Ind. f. 23.*

Incerta.

M. AVREL. ALEXANDER CAES.

S. P. Q. R. METROPOLIS. In Laurea, quam tenet Aquila.

\* COL. . . . . Serpens Aquilæ insidens. *Patin. Ind. f. 23.*

Sidon.

\* COL. AVG. PIA MET. SIDO. Bacchus seminudus stans, dextra Vas, sinistra Hastam, ad pedes Tigris, ad latus Templum. *Patin. Ind. f. 23.*

Troas.

IMP. SEVERVS ALEXANDER AVG.

COL. AVGVSTA TROAS. Equus stans ad Arborem.

M. AV. S. ALEXAND.

\* COL. ALE. TROA. Lupa cum Gemellis. *M. N.*

IMP. CAES. M. AVR. SEV. ALEXANDER AVG.

\* COL. ALEXANDER TROAS. Equus depascens. *Tristan. Tom. 2. f. 398.*

IMP. SEV. ALEXANDER PIVS FEL. AVG.

COL. AVG. TROAS. Equus iuxta Arborem.

\* COL. ALEXAND. TROAS. Equus depascens. *Tristan. Tom. 2. f. 398.*

\* COL. ALEX. TRO. AVG. Equus depascens. *Patin. Ind. f. 22.*

\* COL. ALEX. TROA. Eodem Typo. *ibidem.*

\* COL. AL. AV. TRO. Equestris Figura currens ad statuam Dianæ. *ibidem.*

\* COL. ALE. AVG. TRO. Templum, in quo Diana. *ibidem.*

Tyrus.

\* COL. TYR. MET. Imp. Paludatus stans, dextram imponens Trophæo, sinistra Hastam, ad pedes hinc Satyrus, illinc Concha Nautilus, à tergo Victoria in Columna Imperatorem coronans. *Patin. Ind. f. 23.*



## IVLIA MAMMAEA.

Filia Mœsæ, Soror Soemiadis, Vxor Vari, Mater Alexandri Seueri, Fœmina religiosa, bonisque moribus prædita: huius consilio Filius, & Imp. omnia faciebat, quo cum cæsa est, & sepulta in Vossania, aliàs Ficelia. Obiit vespere. Treuerorum supra Bodobrigam, aut vt Antonini Itin. habet Boudobricam, quæ *Popperten* modo dicitur, ad Rhenum.

*Aur.* IVLIA MAMMAEA AVG. Caput Mammææ.

\* IMP. CAES. M. AVREL. SEV. ALEXANDER AVG. Caput Alexandri. *Vaill. Tom. 2. f. 136.*  
IVNO CONSERVATRIX, Iuno stans, dextra Pateram, sinistra Hastam cum Pauone.

*Ar.* IVLIA MAMMAEA AVG.

FECVND. AVGVSTAE. } Fœmina cum Puerulo adstante, cui Pateram porrigere videtur, sinistra  
Cornucopiæ.

\* Eodem Typo Figura sedente, & Puerulo stante. *M. N.*

FELICITAS PVBLICA, } Figura sedens, dextra Caduceum, sinistra Cornucopiæ.

} Figura stans, sinistra Columnæ nixa.

IVNO AVGVSTAE. Figura sedens, dextra Florem, sinistra Sceptum.

IVNO CONSERVATRIX. Figura stans, dextra Pateram, sinistra Hastam cum Pauone.

\* LIBERTAS AVG. Mulier stans, dextra Pileum, sinistra Hastam. *Musæi Dania.*

PIETAS AVGVSTAE. Figura Stolata sacrificans.

\* SALVS AVG. Figura sedens, dextra Serpentem super Aram. *Num. Fasc.*

VENVS GENETRIX. Venus stans cum Cupidine, dextra Pomum, sinistra Hastam.

\* VENVS VICTRIX. Venus cum Galea, & Hasta, ad pedes Scutum. *ex M. N. rest.*

VENERI FELICI. } Figura Stolata, dextra Pomum, sinistra Hastam.

} Figura dextra Iuoculum, sinistra Hastam.

VESTA. } Figura velata stans, dextra Palladium, sinistra Hastam puram.

} Alius diuerso Typo habens Cornucopiæ.

IVLIA MAMMAEA AVGVSTA.

FELICITAS PVBLICA. Figura stans, sinistro cubitu nixa Columnæ, dextra Caduceum.

IVL. MAMMAEA AVG.

\* FECVNDITAS AVGVSTAE. Figura muliebris sedens, sinistra Hastam, dextra Pateram porrigens Puerulo ad pedes stanti. *Pat. Thesaur.*

*Æ.* IVLIA MAMMAEA AVGVSTA.

\* FECVND. AVGVSTAE S. C. Figura muliebris sedens, cum Puerulo adstante, cui dextram porrigit. *Musæi Cospiani.*

FECVNDITAS AVGVSTAE S. C. Mulier stans, dextra expansa ad Puerulum, sinistra Cornucopiæ.

\* FELICITAS AVG. S. C. Figura stans, dextra Caduceum, sinistra Cornucopiæ. *M. N.*

\* FELICIT. PVBLICA S. C. Figura stans, dextra elata cum Caduceo, sinistra Columnæ nixa. *Musæi Cospiani.*

\* FELICITAS PVBLICA S. C. } Figura sedens, dextra Caduceum, sinistra Cornucopiæ. *M. N.*  
} Figura stans, sinistro cubitu Columnæ nixa, dextra Caduceum.

\* FELICITAS TEMP. S. C. Figura stans, dextra Caduceum, sinistra Cornucopiæ. *M. N.*

\* FELICITAS TEMPORVM. Imp. sedens, cui Victoria Lauream imponit, coramque eorum duæ Figure. *Ind. Causoria.*

\* IMP. ALEXANDER PIVS AVG. Caput Alexandri. *Musæi Bulgherini.*

\* IVNO AVGVSTAE S. C. Figura sedens, dextra florem, sinistra Cornucopiæ. *M. N.*

\* IVNO CONSERVATRIX S. C. Figura muliebris Stolata stans. *Ind. Causoria.*

VENVS FELIX S. C. Figura sedens, dextra Victoriolam, sinistra Cornucopiæ.

\* VENVS GENETRIX S. C. Figura stans, dextram porrigens Puerulo ad pedes stanti, sinistra Caduceum. *M. N.*

VENVS VICTRIX S. C. Vt superior Argenteus.

VENERI FELICI S. C. } Venus nuda, dextra Hastam puram, sinistra Puerulum, cui ablandiri videtur. *Ind. Causoria.*

} Figura Stolata stans, dextra Hastam, sinistra Iuoculam, seu Victoriolam tenens.

VESTA S. C. Vt superior Argenteus.

IVLIA MAMMAEA AVG. MATER AVG. IMP. SEV. ALEXANDER AVG. Capita Mammææ, & Alexandri.

\* ADLOCVTIO AVGVSTI S. C. Imp. Paludatus stans in suggestu, assistentibus duabus Figuris Militaribus alloquitur Cohortes. *Vaill. tom. 1. f. 136.*

\* FELICITAS PERPETVA S. C. Figura muliebris sedens à Victoria Coronatur adstantibus duabus Figuris muliebribus, quarum vna Hastam gerit. *ibidem f. 141.*

FELI-

- \* FELICITAS TEMPORVM. Imp. sedens à Victoria retrò stante Coronatur, antè cum duæ Figuræ stantes. *ibidem*.
- \* FIDES MILITVM. } Tres Figuræ sacrificantes, *Patin. Ind. f. 22.*  
 \* } Iupiter stans, dextra Fulmen, sinistra Signum Militare, & Hastam, antè hunc Ara, super quam Imp. sacrificans, dextra Pateram, sinistra Hastam à Figura Militari post eum stante Coronatur. *Pat. ibidem.*
- \* ROMAE AETERNAE S. C. Quatuor Figuræ sacrificantes coram Templo Extaphilo. *Vaill. tom. 1. f. 138.*

NUMMI MAMMAEAE IN COLONIIS CVSI.

Colonia Bostra.

*Bostra Arabia Petraea Vrbs Metropolis, Philippi Augusti Patria, ex quo postea Philopolis dicta est. A Traianore restaurata, & Colonia facta, cum Arabiam acquisiuit, nunc Bosta Leunclauio, & Bostreth G. Tyria vocari testatur in Lexico Geographico Ferrarius;*

IVLIA MAMMAEA AVGVSTA.

COLONIA BOSTRA, { Caput Turrutum,

\* { Caput Turrutum, retrò quod Cornucopiæ. *Patin. Ind. f. 22.*

- \* COL. F. BOSTRA ALEXAND. Caput muliebre Velatum, & Turrutum, antè quod Sydus, à tergò Cornucopiæ. *Tristan. Tom. 2. f. 426.*

Deultum.

IVLIA MAMMAEA AVGVSTA.

COL. FL. PAC. DEULT. Diana cum Cane Venatico,

- \* COL. FLA. PAC. DEULT. *Spanhem. f. 769.*

82



SALVSTIA BARBIA ORBIANA.

Vxor Traiani Decij vulgò credita, in eleganti Alex. Seueri auersæ partis Nummo (Thesauri Eminentissimi Principis Buoncompagni) ab Antiquarijs obseruata, pro legitima ipsius Alexandri Vxore ab iisdem pronunciata est, de qua licet altum apud Scriptores silentium, Nummis tamen, qui certissima sunt veritatis monumenta, talis firmatur. Quod etiam suadet Nummus Traiani Decij ab Illustrissimo *Seguino* illustratus, peculiari, eruditissimoque scripto, in quo Etruscilla ex aduersa parte sculpta reperitur, vnde eandem Vxorem Tr. Decij arguere licet, vt fusius probauit doctissimo scripto *Seguinus*.

- Aur.* SAL. BARBIA ORBIANA AVG. CONCORDIA AVGG. Figura sedens, dextra Pateram, sinistra duplex Cornucopiæ.
- Ar.* SAL. BARBIA ORBIANA AVG. CONCORDIA AVGG. Figura sedens, dextra Pateram, sinistra duplex Cornucopiæ.
- \* CONCORD. AVG. Typus vt superior. *P. Miny.*
- \* CONCORD. AVGG. Figura sedens, dextra Pateram, sinistra Cornucopiæ. *eiusdem.*
- \* PVDICITIA. Figura muliebris sedens, dextra faciem velo obducit, sinistra Hastam transversam gestat. *Vaill. Tom. 2. f. 135.*
- Ar.* SAL. BARBIA ORBIANA AVG. in alijs SALL. CONCORDIA AVGVSTORVM S.C. { Figura sedens, dextra Pateram, sinistra duplex Cornucop.  
 \* } Duæ Figuræ, vna virilis, alia muliebris dextras iungentes.  
 \* } Figura sedens, dextra Pateram, sinistra Cornucopiæ simp.  
 L } plex. *Ind. Causotorta.*



\* P. M. TR. P. II. COS. P. P. Quadrigæ Triumphales, quibus insidet Imp., dextra Scipionem eburneum gestans. *Vaillant. tom. 2. f. 137.*  
*Processum Maximini Consulis indicare hunc Nummum ex Imp. habitu, Sceptroque sat patet.*  
 PROVIDENTIA AVG. Providentiæ Typus.

\* VICTORIA GERMANICA. Imp. Paludatus stans Coronatur à Victoria Palmam gerente, ad cuius pedes Captivus manibus post terga reuinctis. *Vaill. tom. 2. f. 137.*

IMP. MAXIMINVS PIVS AVG.

\* P. M. TR. P. II. COS. P. P. S. C. Imp. stans inter quatuor Signa militaria, sinistra Hastam. *M. N.*  
 \* Imp. stans Paludatus, à dextris duo Signa Militaria, ad quæ dextram protendit, sinistra Hastam tenet, prope quam Signum Militare. *M. N.*

\* P. MAX. TR. P. II. COS. P. P. S. C. Victoria Imp. Coronans, Curtu Triumphali vectum. *Reuerendissimus Noris disert. 1. f. 19.*

\* VICTORIA GERMANICA S. C. Imp. dextra Coronam, sinistra Sceptrum, Coronatur à Victoria, dextra Sertum, sinistra Palmam tenente, cum Captiuo ad pedes. *Hulsius.*

IMP. MAXIMINVS PIVS AVG. GERM.

\* P. M. TR. P. COS. P. P. Miles stans inter tria Signa Militaria, sinistra Hastam. *Ind. Pelleg. Ascanij.*  
 ) Figura stans antè Aquilam Legionariam, dextram eleuans, sinistra Hastile.

P. M. TR. P. II. COS. P. P. S. C. ) Curtus Triumphalis, cui insidet Imp., dextra Ramum, sinistra Sceptrum,  
 ) cum Aquila tenens, post Imper. Victoriola eidem Sertum imponens,  
 ) sinistra Ramum Palmæ.

PAX AVGVSTI S. C. Pacis Typus.

PROVIDENTIA AVG. S. C. Providentiæ Typus.

SALVS AVGVSTI S. C. Salutis sedentis Typus.

MAXIMINVS PIVS AVG. GERM.

FIDES MILITVM S. C. ) Figura Militaris singulis manibus tenens Signum Militare.

\* ) Figura muliebris Signum Militare tenens, singulis manibus singulū. *M. N.*

PAX AVGVSTI S. C. Pacis Typus vt superior.

\* SALVS AVGVSTI S. C. ) Salutis stantis Typus. *Ind. Caucortia.*

\* ) Salutis sedentis Typus, dextra Pateram ante Aram. *Musæi Cospiani.*

VICTORIA GERMANICA S. C. ) Imp. cum Captiuo ad pedes, dextra elata Coronatur à Figura muliebris,  
 ) sinistra Cornucopiæ. *M. N.*

\* ) Victoria stans, dextra Sertum, sinistra Lauream cum Captiuo ad pedes.

\* ) Imp. Paludatus Coronatur à Victoria, dextra Sertum, sinistra Palmam tenente cum Captiuo ad pedes. *Musæi Leopardi.*

\* VICTORIA GERMANICA S. C. Victoria stans, dextra Sertum, sinistra Lauream cum Captiuo ad pedes sedente. *Ind. Pellegrini Alcanij.*

\* VICTORIA AVGVSTI S. C. ) Duo Augusti Victoriolam sustinent, hinc, & inde duo Milites stant, in quorum medio ad pedes duo Captiui. *M. N.*  
 ) Duæ figuræ, quarum altera Imperatori Victoriæ potrigit.

MAXIMINVS TR. P. II. III. COS. P. P.

COSS. P. Titius Perpetuus. L. Oninius Rusticus Cornelianus.

A.P.C. 990.  
 Christi 237.

*Mense Maio Gordiani Afr. Augg. dicuntur contra Maximinum; his mox à Capelliano uictis, & occisis à Senatu in eorum locum Maximus Puppianus, & Balbinus Augg. dicuntur, & Gordianus Caf. Maximinus ex Pannonia in Italiam mouet, Alpes transit, Emonamque vacuum occupat.*

MAXIMINVS PIVS AVG. GERM.

\* P. M. TR. P. III. COS. P. P. Figura stans inter duo Signa Militaria. *Num. Fesch.*

MAXIMINVS PIVS AVG. GERM.

P. M. TR. P. III. COS. P. P. S. C. Figura Paludata, dextra tenens duo Signa Militaria, sinistra vnum cum Hasta.

IMP. MAXIMINVS PIVS AVG. GERM.

LIBERALITAS AVG. S. C. Imperator distribuens donatium circumstantibus Militibus.

\* LIBERALITAS AVGVSTI S. C. Eodem Typo. *Vaill. Tom. 1. f. 142.*

*Nummos hos illustrat Capitolinus in Maximinis, scribens post concionem à Maximino Militibus factam, cum Gordiani Augg. dicti sunt: Dato igitur stipendio, & quidem ingenti Romam versus cum Exercitu proficisci coepit &c. ad quod stipendium referenda donatiui huius liberalis largitio.*

MAXIMINVS TR. P. III. IV. COS.

COSS. M. Vulpus Crinitus. Proculus Pontianus.

A.P.C. 991.  
 Christi 238.

*Aquileia obsessa frustra à Maximino, qui cum Filio trucidatur circa mensem Maium.*

MAXIMINVS PIVS AVG. GERM.

\* ) Figura Militaris Paludata stans, dextra elata, sinistra Hastam, antè quam tria Signa Militaria humi defixa, post eam aliud Signum Militare. *M. N.*  
 ) Figura dextra tenens Hastam inter tria Signa Militaria. *Ex Thef. Mediceo Reuerendissimus Noris.*

*TR. P. IV. attigisse Maximinum docent nos Nummi bi testes synchroni, cui & Herodianus accedit, scribens Gordianorum Afr. Inaugurationem accidisse, Triennio Principatus Maximini completo; quomodo verò id accidere potuerit, nostris in Fastis, Deo dante, disputabimus.*

Oooo

C. IVL.



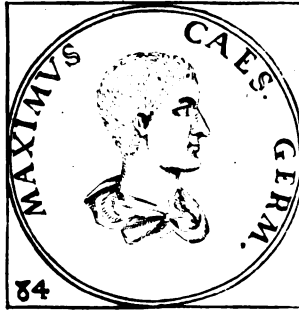

C. IVL. VERVS MAXIMVS.

Maximini F. Adolescens insolentissimæ superbiæ, tantæ pulchritudinis, vt passim amatus sit à fœminis, proceritate insignis, vitæ laxioris, vini parcissimus, cibi avidus, in vestitu nitidus. Anno ætatis 18., aut, vt alij, 21. cum Patre in Tentorio necatur, in Castris antè Aquileiam.

MAXIMVS à Patre Maximino CAESAR, PRINCEPSQUE IVENTVTIS dicitur.

A.V.C. 988.  
Christi 235.

COSS. Casilius Seuerus. L. Rangonius Vrinatus Quintianus.

- Ar. C. IVLIVS VERVS MAXIMVS CAES.  
PIETAS AVG. Sex Signa Pontificalia.  
SOLI INVICTO COMITI. Quadrigæ Triumphales aurigante Sole, dextra Globum, sinistra Flagrum.
- Æ. C. IVL. VERVS MAXIMVS CAES.  
PIETAS AVG. S.C. Signa Pontificalia.  
PRINCIPI IVENTVTIS S.C. Figura stans, dextra Bacillum deorsum tenens, sinistra Pilum, à tergo duo Signa.
- C. IVL. VERVS MAXIMVS CAES. Bustum Maximi, dextra elata, sinistra Globum capite Radiato, Baltheo Gemmato.
- \* SOL. INVICTO COMITI. Sol in Quadrigis gradens, dextra Globum, sinistra Sceptrum.  
*Strada f. 106.*

MAXIMVS CAES. PRINC. IVENT. GERMANICVS cum Patre dicitur.

A.V.C. 989.  
Christi 236.

COSS. Maximinus Aug. C. Iul. Africanus.

- Ar. MAXIMVS CAES. GERM.  
PRINC. IVENTVTIS. Figura dextra Bacillum deorsum tenens, sinistra Pilum, à tergo duo Signa Militaria.  
VICTORIA AVGVSTORVM. Imp. dextram porrigit aliz Figuræ, cum duobus Militibus hinc indè adstantibus.
- Æ. MAXIMVS CAES. GERM.  
PIETAS AVG. S.C. Vasa Pontificalia.  
PRINC. IVENTVTIS S.C. Figura stans, dextra Bacillum deorsum tenens, sinistra Pilum, à tergo duo Signa Militaria.
- \* PRINCIPI IVENTVTIS S.C. Eodem Typo. *Musæi Cospiani.*  
VICTORIA AVGVSTORVM S.C. Imp. dextra Victoriolam porrigit aliz Figuræ, cum duobus Militibus adstantibus hinc indè.
- \* VICTORIA GERMANICA. Figura Equestris Captiuum prosternens, præcedente Victoria.  
*Spanhem. f. 835.*

MAXIMI NUMMI IN COLONIIS CVSI.

Deultum.

- C. IVL. VER. MAXIMVS CAES.  
\* COL. FL. PAC. DEVL. Apollo nudus, dextra Ramum super Aram accensam portendens, sinistra Cytharam Tripodi insistentem tenens. *Tristan. Tom. 2. f. 454.*

Incerta.

- \* COL. IVLIA. Mulier sedens. *Thes. Theopol.*  
IMP. CS. IVL. VER. MAXIM.  
\* HIN. C. I. AN. Colonus agens Boues, in quorum medio Labarum, desuper habens Aquilam. *D. Magnauacca.*

Troas.

- \* COL. AVG. TRO. Equus. *Patin. Ind. f. 23.*

PAV.

85



## P A V L I N A :

Maximini Aug. Vxor, Materque Maximi Cæsaris, vulgò creditur. A Marito inter Diuos relata fertur, referente Antiquariorum Patre *Panninio*.

- Ar.* DIVA PAVLINA. Caput muliebre velatum.  
 \* CONSECRATIO. (Pauo expansa cauda, *Vaill, Tom. 2. f. 138.*  
 \* (Pauo Animam Augustæ in Cælum ferens. *ibidem*.)
- OE.* DIVA PAVLINA.  
 \* CONSECRATIO S. C. (Pauo Animam Augustæ in Cælum ferens. *M. N.*  
 \* (Figura cum velo, & face bigis vecta. *Spanhem. f. 634.*)

86



## T I T V S Q V A R C I N V S ,

In Maximini odium AVG. dicitur à Sagittarijs Odrhoenis, moxque ab amicissimo in Tentorio occiditur, ex *Herodiano*, & *Capitolino*.

- Ar.* DIVO TITO. Caput radiatum.  
 \* CONSECRATIO. Ara apertis Ianuis. *Sprada f. 107.*

87



## M. ANTON, GORDIANVS AFR, I,

Imp. M. Antonius Gordianus Africanus legendum; nam Græci Nummi habent ANTONIOC, Africanum autem se nominavit, non ob id, quod in Africa Pro Consul creatus sit Imp., sed quod ex Scipionum Familia descendit, qui Africani cognominati sunt. Vir longitudine Romana, cantie decora, & pompali vultu barbatus, ruber magis, quam candidus, facie bene lata, oculis, ore, fronte verendus, corporis qualitate crassculus, moribus ita moderatus, ut nihil possis dicere, quod ille, aut cupidè, aut immodestè, aut nimie fecerit. Aiunt eum Augusti vultum sic representasse, ut & vocem, & mores, & statutam eius exprimeret. Filium Pompeio simillimum fuisse, (quamvis is obesus non fuerit) Nepotem Scipionis Asiatici faciem retulisse.

M. ANTONIVS GORDIANVS AFRICANVS Purpura induitur à Iuvenute Tyrdriana in Africa A. D. VI. Kal. Iuny, à Senat, Populoque Romano confirmatus P. M. TR. P. COS, P. P.,

COSS, Kal. Maij. Iulius Sillanus, Messius Gallicanus.

Eodem anno post mensis unius, & dierum sex Imperium, audita Filij morte laqueo vivere desijt.

A. P. C. 990;  
Christi 237.

- Ar.* IMP. M. ANT. GORDIANVS AFR. AVG.  
 CONCORDIA AVGG. Concordiæ sedentis Typus,

GLO.

- GLORIAE EXERCITVS. Duo Milites Hastati, & Paludati circumstantes Signa Militaria.  
 PROVIDENTIA AVGG. Providentiæ Typus.  
 ROMAE AETERNAE. Roma spolijs insidens, dextra Victoriolam, sinistra Hastam.  
 \* VICTORIA AVGG. Victoria gradiens, dextra Lauream, sinistra Palmam. *Patm. Thesaurus.*  
 IMP. CAES. M. ANT. GORDIANVS AFR. AVG.  
 P.M. TR. P. COS. P. P. (Figura stans cum ramo Oleæ, & Bacillo.  
 (Figura dextra Ramum attollens.
- \* SECVRITAS AVG. Figura muliebris sedens, dextra Facem gerens. *Vaill. Tom. 2. f. 140.*  
 IMP. M. ANT. GORDIANVS AFR. AVG. Caput Gordiani Afr. Patris.  
 \* CAE. M. ANT. GORDIANVS AFR. AVG. Caput M. Ant. Gordiani Filij. *Ex Thesaurus*  
*Iustiniano I. C. Bon.*
- IMP. M. ANT. GORDIANVS AFR. AVG. -  
 P.M. TR. P. COS. P. P. S. C. (Figura stans, dextra Ramum tenens.  
 (Figura Togata stans, dextra Ramum, sinistra Sceptum. *Pat. Thes.*
- ROMAE AETERNAE S. C. Roma spolijs insidens, dextra Victoriolam, sinistra Hastam.  
 \* SECVRITAS (Figura sedens, dextra Bacillum tenens. *Patm. Thesaurus.*  
 AVGG. S. C. (Vesta sedens, dextra Facem.  
 \* (Figura sedens, dextra Bacillum tenens, sinistra Cornucopiæ. *Vaill. Tom. 1. f. 147.*  
 VICTORIA AVGG. S. C. (Figura sedens, dextra Bacillum attollens.  
 \* (Figura gradiens, dextra Lauream, sinistra Palmam. *Ind. Polatio.*
- VIRTVS AVGG. Figura Militaris stans, dextra Clypeum, sinistra Hastam.  
 IMP. CAES. M. ANT. GORDIANVS AFR. AVG.  
 \* P.M. TR. P. COS. P. P. S. C. Figura Togata stans, dextra elata cum ramo Oleæ, sinistra Parazonium. *Ind. Pellegrini Ascany.*
- \* PROVIDENTIA AVGG. S. C. Figura muliebris Stolata stans, dextra Globum radio tangens, Columnæ innixa, sinistra Cornucopiæ. *Vaill. Tom. 1. f. 146.*  
 ROMAE AETERNAE. Vt superior.  
 SECVRITAS AVG. S. C. Securitatis sedentis Typus.  
 IMP. CAES. M. ANTONIVS GORDIANVS AFR. AVG.  
 \* PROVIDENTIA AVGG. S. C. Figura muliebris Stolata stans, dextra Radium, quo Globum tangit, Columnæ nixa, sinistra Cornucopiæ. *Ind. Caucortæ.*
- \* ROMAE AETERNAE S. C. Roma spolijs insidens, dextra Victoriolam, sinistra Hastam. *ibidem.*  
 \* . . . . . GORDIA . . . . . Capita Gordianorum Patris, & Filij se respicientia.  
 \* . . . . . A. S. A. Duæ Figuræ Paludatæ in substructione sedentes cum duabus alijs Figuris propè eas stantibus, antè has Figura muliebris, dextra Tesseram, sinistra Cornucopiæ, ad pedes substructionis Figura scalam ascendens. *Tristan. Tom. 2. f. 468.*



## M. ANTON. GORDIANVS AFR. II.

Gordiani Primi Filius erat corporis vasti, in studijs grauis, forma conspicuus, memoriæ singularis, bonitatis insignis, hic cum Parente Africæ præerat, cui Capellianus in priuata vita semper aduersus contrà eum arma sumpsit, cum eo confixit, eumque cædit, atque interemit, annum agentem 46. ; Eo cognito Senior, vt vincula hostium effug. ret, laqueo sibi vitam finit. Imperarunt mense vno diebus sex.

M. ANTONIVS GORDIANVS AFR. FILIVS *Consularis cum Patre* AVG. dicitur PONTIF. TR. P.

A.V.C. 990.  
 Christi 237.

COSS. Kal. Maij *Iulius Sillanus. Messus Gallicanus.*

*Paucis antè Patrem diebus victus occiditur.*

- IMP. C. M. ANT. GORDIANVS AFR. AVG. *aly* PONTIF. TR. P.  
 GLORIA EXERCITVS. Vt in Patre.  
 LIBERALITAS AVGG. I. Duo Imperatores sedentes.  
 PROVIDENTIA AVGG. Figura muliebris stans, sinistra Cornucopiæ, brachio Columnæ imposito, dextra Radium, pro pedibus Globus. *Vaill. Tom. 2. f. 142.*
- IMP. M. ANT. GORDIANVS AFR. AVG.  
 \* PROVIDENTIA AVGG. Vt superiori Typo. *P. Miny.*  
 \* VICTORIA AVGG. Victoria gradiens, dextra Lauream, sinistra Palmam. *Musæi Dania.*  
 \* VIRTVS AVGG. Figura Militaris Galeata stans, dextra Scutum, sinistra Hastam. *Patm. Thesaurus.*
- \* VICTORIA AVG. Victoria gradiens, dextra portensa Coronam, læua Lauream. *Vaill. Tom. 2. f. 142.*  
 \* VIRTVS AVGG. Figura Militaris, dextra Ramum, læua imposita Clypeo Hastam gerit. *ibidem.*  
 IMP.

- IMP. C. M. ANT. GORDIANVS AFR. AVG. *aly* PONTIF. TR. P.  
 \* PROVIDENTIA AVG. S. C. Figura stans, sinistra tenens Cornucopiz supra dimidiatam Columnam, & crux dextrum inuertens supra sinistrum, sinistra tenet Scipionem ad Globum inclinatum. *Musai Bassetti.*  
 ROMAE AETERNAE S. C. Roma spolijs insidens, vt in Patre.  
 VIRTVS AVG. S. C. Figura Militaris stans cum Patera.  
 VIRTVS AVGG. S. C. Figura Galeata, dextra Clypeum, sinistra Hastile tenens.  
 IMP. CAES. M. ANT. GORDIANVS AFR. AVG.  
 \* PACI AVGVSTAE S. C. Figura muliebris Stolata stans, dextra ramum Oleæ, sinistra Hastam transfuersam. *Vaill. Tom. 1. f. 148.*  
 PAX AVGVSTI S. C. Figura stans, dextra Ramum, sinistra Bacillum.  
 IMP. CAES. M. ANTONIVS GORDIANVS AFR. AVG.  
 \* VIRTVS AVGG. S. C. Figura Galeata, dextra Clypeum, sinistra Hastile tenens. *Ind. Canotorta.*  
 \* PIETAS AVG. S. C. Vasa Pontificalia. *Patin. Ind. f. 29.*  
 \* SECVRITAS AVGG. S. C. Figura muliebris sedens, dextra attollens Bacillu. *Vaill. Tom. 1. f. 149.*  
 \* VICTORIA AVG. S. C. Victoria gradiens, dextra Coronam, sinistra Lauream. *ibidem.*

89



D. CAELIVS BALBINVS.

Familiz vetustissimæ, bonitate, sanctitate, & verecundia ingentem sibi amorem conciliauit, statura procerus, corporis qualitate conspicuus, eloquentia clarus, voluptatibus deditus, quas adiuuabat diuitiarum abundantia. Extinctis Gordianis Africanis, à Senatu cum Pupieno AVGVSTVS dicitur contra Maximinum: vrbans rebus relictus, dum Pupienus ad Bellum proficiscitur seditio extitit maxima inter Prætorianos, & Populum, ita vt potissima pars Vrbs incenderetur, & conflagraret, Tempa scædarentur, Plateæ omnes cruore polluerentur, nec sedaretur, donec Balbinus, Gordianum Cæsarem extinctorum Augustorum Nepotem Purpuratum ad Populum produxisset, longissimi hominis collo superimpositum; quo viso, illius amore in concordiam rediere. Maximino occiso, cum Pupieno simulates exercens, à Militibus Prætorianis obtruncatur anno plus minus Imperij completo.

D. CAELIVS BALBINVS bis COS. à Senatu contra Maximinum AVG. dicitur, TR. P. concessa, hinc P. M. P. P. IMP. ante diem Prid. Non. Iulij.

COSS. Kal. Iulij Claudius Iulianus. Celsus Alianus.

A. P. C. 990.  
Christi 237.

- IMP. CAES. D. CAEL. BALBINVS AVG. *aly* F. P. AVG.  
 FIDES MVTV AVGG. Duæ dextræ iunctæ.  
*Seruius ad prim. Aeneiad.* Iungere dextras maiorum fuit salutatio, cuius causam dicit Varro Callimacum secutus asserens, omnem eorum honorem, dextræ constituisse virtute, ob quam hæc se venerabantur corporis parte.  
 IMP. C. D. CAEL. BALBINVS AVG.  
 \* PROVIDENTIA DEORVM. Figura stans, dextra Bacillum, sinistra Cornucopiz, ad pedes Globus. *M. N.*  
 IMP. CAES. *aly* C. D. CAEL. BALBINVS AVG, *aly* P, F, AVG,  
 CONCORDIA AVGG. Duæ dextræ iunctæ.  
 FIDES MVTV AVGG. Duæ dextræ iunctæ. *Dextra Fidei consecrata est, Auris Memoria.*  
*Frons Genio, Digiti Minerva, Genua Misericordia. Pallori.*  
 \* PATRES SENATVS. Duæ dextræ iunctæ. *Vaill. tom. 2. f. 142.*  
 PAX PVBLICA. Pacis sedentis Typus.  
 PIETAS MVTV AVGG. Duæ dextræ iunctæ.  
 PROVIDENTIA DEORVM. Prouidentiz Typus,  
 \* ABVNDANTIA AVGG. Figura stans, ex Cornucopiz pecunias effundens. *N. Arscot. tab. 57. n. 10.*  
 \* CARITAS MVTV AVGG. Duæ dextræ iunctæ. *Vaill. Tom. 2. f. 143.*  
 \* IOVI CONSERVATORI. Iupiter nudus stans, dextra Fulmen, sinistra Hastam. *ibidem.*  
 \* LIBERALITAS AVGVSTORVM. Figura muliebris Stolata stans, dextra Tesseram, sinistra Cornucopiz. *ibidem.*  
 \* VOTIS DECENNALIBVS. In Laurea. *Num. Arscot. tab. 57. n. 12.*  
 IMP. CAES. D. CAEL. BALBINVS AVG.  
 P. M. TR. P. COS. II, P, P, Imp. Togatus, dextra Oleam protendens, sinistra Scipionem.  
*Illustrat hunc Nummum Capitolinus in Maximo, & Balbino scribens. Decretis ergo omnibus Imperatorijs honoribus, atque insignibus percepta TR. P. iure ProConsulari, Pontificatu Maximo, Patris etiam Patrie nomine meruerunt Imperium.*  
 IMP. CAES. *aly* C. D. CAEL. BALBINVS AVG. *aly* P. F. AVG.  
 CONCORDIA Concordiz sedentis Typus.  
 AVGG. S. C. \* Concordia stans, dextra Pateram, sinistra tria Cornucopiz. *Ind. Canotorta.*

Pppp

FE

- \* FELICITAS TEMPORVM AVGG. S. C. Tres Obelisci erecti. *Tristan. Tom. 2. f. 485.*  
 LIBERALITAS } Figura stans, dextra Congium, sinistra duplex Cornucopiz, in alijs simplex  
 AVGVSTORVM \* } Cornucopiz.  
 S. C. } Tres Figure Laureatz sedentes in substructione, pone has Miles, sinistra Hastam, antè eisdem Figura stans, dextra Tesseram, sinistra Cornucopiz, ad pedes Figura scalas ascendens elatis manibus, cui prima Figura Imp. sedentis videtur Pateram porrigere. *Strada f. 112.*  
*Ad Liberalitatem ab Augustis Maximo Pupieno. & Balbino, & M. Ant. Gordiano Casare factam, cum ad Imperium pervenere iure merito spectare hos Nummos censeo, de qua tamen alium apud Auctores silentium.*  
 P. M. TR. P. COS. II. P. P. S. C. \* } Figura Stolaria stans, dextra Ramum, sinistra Scipionem.  
 \* } Figura Laureata stans, dextra Ramum, sinistra Parazoniū. *M. N.*  
 \* } Stat Dea, dextra Ramum, sinistra Togam sustinens. *Ind. G. mot.*  
 PROVIDENTIA DEORVM S. C. Prouidentiz Typus.  
 \* PAX PVBLICA S. C. Figura muliebris sedens, dextra ramum Ocei. *Ind. Cautorea.*  
 \* VOTIS DECENNALIBVS S. C. In medio Laurez. *Scheda Petrusiana.*  
 \* IOVI CONSERVATORI S. C. Iupiter stans. *Patin. Ind. f. 24.*

D. CÆL. BALBINVS P. M. TR. P. I. II. COS. II. P. P.

COSS. *M. Vulpus Crisitus. Proculus Pontianus.*

*A. V. C. 991.  
Christi 238.*

*Maximinus occisus circa Maium: Mense Iunio circa Solstitium, cum Ludi Capitolini, siue Agon Capitolinus agere:ur, cum Pupieno occisus est Balbinus Aug. post Anni, & aliquot dierum Imperium.*

- Aur.* IMP. CAES. D. CAEL. BALBINVS AVG. *aly P. F. AVG.*  
 VICTORIA AVGG. Victoria stans, dextra Sertum, sinistra Palmam.  
*Ar.* IMP. C. D. CAEL. BALBINVS AVG.  
 \* P. M. TR. P. II. P. P. Imp. Togatus, dextra Oleam protendens, sinistra Scipionem. *P. Minij.*  
 IMP. CAES. *aly C. D. CAEL. BALBINVS AVG. aly P. F. AVG.*  
 VICTORIA AVGG. Victoria stans, dextra Sertum, sinistra Palmam.  
*Æ.* IMP. CAES. D. CAEL. BALBINVS AVG.  
 \* VICTORIA AVGG, S. C. Victoria stans, dextra elata cum Laureza, sinistra Palmam. *M. N.*

90



M. CLODIVS PVPIENVS MAXIMVS.

Domi, forisque semper severus, ita vt & Tristis cognomen acceperit, vultu grauissimus, & verecundus, statura procerâ, corporis qualitate sanissimus, iustus, amplissimæ virtutis, sed summæ tenuitatis. Cum ingenti Exercitu missus est contra Maximinum: qui cum ad Rauennam Bellum pararet maximo apparatu, eò perferuntur capita Maximini, & Filij, quæ à Pupieno Romam transmissa sunt. Tandem Pupieno, & Balbino clam inter se differentibus, vterque militari seditione occubuit. Horum Imperium biennium tetigit, annus enim per huiusmodi moras (scilicet in Maximino debellando) quæstus est. *Ex Sex. Aurel. Victor.*

M. CLODIVS PVPIENVS MAXIMVS; iam COS. A. D. Prid. Non. Iul. à Senatu cum Balbino AVG. dicitur contra Maximinum TR. P., & P. M. & P. P. nominibus concessit.

*A. V. C. 990.  
Christi 237.*

COSS. Kal. Iulij *Cladius Iulianus. Gellus Elianus.*

- Aur.* IMP. CAES. PVPIEN. MAXIMVS AVG.  
 PATRES SENATVS. Duz dextræ iunctæ.  
*Ar.* IMP. CAES. PVPIEN. MAXIMVS AVG. *aly IMP. C.*  
 AMOR MVTVVS AVGG. Duz dextræ iunctæ.  
 CARITAS MVTVA AVGG. Duz dextræ iunctæ.  
 PATRES SENATVS. Duz dextræ iunctæ.  
 \* PIETAS MVTVA AVGG. Duz dextræ iunctæ. *Tristan. tom. 2. f. 494.*  
 IMP. M. CLOD. PVPIENVS AVG. *aly IMP. C. vel CAES.*  
 AMOR MVTVVS AVGG. Duz dextræ iunctæ.  
 \* } Duz dextræ iunctæ. *Vail. Tom. 2. f. 144.*  
 \* CONCORDIA AVGG. } Concordiæ sedentis Typus.  
 \* } Figura sedens, dextra Pateram, sinistra Cornucopiz. *Hulsus.*  
 IOVI CONSERVATORI. Iupiter nudus Hastatus, dextra Fulmen gerens.  
 \* IOVI VLTORI. Iupiter nudus, dextra flagrum. *Tristan. tom. 2. f. 495.*  
 PAX PVBLICA. Pacis sedentis Typus.

PRO.

PROVIDENTIA DEORVM, Prouidentia Typus.

P. M. TR. P. COS. II. P. P. Figura stans, dextra Caduceum, sinistra Bacillum.

\* P. M. TR. P. COS. II. Imp. stans Paludatus, dextra ramum Olæ, *Ex Tbes. Theopol. l. C. Bon.*

\* FELICITAS AVGG. Figura mul. stans, dextra Caduceum, sinistra Hastam. *Vaill. tom. 2. f. 144.*

\* FIDES MVTV AVGG. Duz dextræ iunctæ. *Num. Arscæ. tab. 57. n. 8.*

\* FIDES MVTV AVGG. Duz dextræ iunctæ. *Vaill. tom. 2. f. 144.*

\* LIBERALITAS AVGVSTORVM. Figura mulieris stans, dextra Tesseram, sinistra Cornucopiz. *ibidem f. 145.*

\* VOTIS DECENNALIBVS. In Laurea, *ibidem f. 144.*

IMP. CAESAR PVPIENVS MAXIMVS AVG. Caput Pupieni.

\* IMP. CAES. D. CAELIVS BALBINVS AVG. Caput Balbini, *Ex Tbes. Mauroceno l. Bon.*

IMP. CAES. M. CLOD. PVPIENVS AVG. in alio CAESAR, *Ind. Caucortta.*

CONCORDIA AVGG. S. C. Concordia sedentis Typus.

LIBERALITAS AVGVSTORVM S. C. Figura stans, dextra Tesseram, sinistra Cornucopiz.

\* Tres Imp. sedentes in subtractione cum alia Figura stante, & Liberalitatis Figura, dextra Tesseram, sinistra Cornucopiz, quam adit Figura parua Scalas ascendens. *Angell. f. 295.*

PAX PVBLICA S. C. Pacis sedentis Typus.

\* P. M. TR. P. COS. II. P. P. S. C. Figura Laureata stans, dextra Ramum, sinistra Bacillum. *M. N.*

PROVIDENTIA DEORVM S. C. Prouidentia Typus.

SALVS PVBLICA S. C. Salutis sedentis Typus.

VOTIS DECENNALIBVS S. C. In Laurea.

IMP. CAES. PVPIEN. MAXIMVS AVG.

\* CONCORDIA AVGG. S. C. Concordia sedentis Typus, *Ind. Polatio.*

\* PAX PVBLICA S. C. Pacis sedentis Typus, *ibidem.*

IMP. CAES. PVPIENVS MAXIMVS AVG.

\* CONCORDIA AVGG. S. C. Concordia sedentis Typus. *Angellon. f. 292.*

PVPIENVS P. M. TR. P. I. II. COS. II. P. P.

COSS. M. Vulpus Crinitus. Proculus Pontianus.

*Hoc Anno circa Solstitium cum Agon Capitolinus XXXIX. celebraretur occisus est cum Balbino Pupienus Aug. mense Iunio.*

*A.V.C. 991. Christi 238.*

\* VICTORIA AVGG. S. C. Victoria gradiens, dextra Sertum, sinistra Palmam. *Vaillant. tom. 2. f. 144.*

*Capitolinus in Maximo, & Balbino. Tanquam valuit Bellum Maximo, quia profectus est contra Maximinum, ut etiam Victoria decerneretur, quam impletam ille nesciuit.*

IMP. CAES. M. CLOD. PVPIENVS AVG. VICTORIA AVGG. Victoria stantis Typus.

IMP. CAES. M. CLOD. PVPIENVS AVG. VICTORIA AVGG. S. C. Victoria stans, cum Serto, & Palma.

91



M. ANT. GORDIANVS III.

Hic Gord. Senioris Africani, aut ex Filio, aut ex Filia Nepos, Iuuenis lætus, pulcher, amabilis, gratus omnibus, in vita iucundus, in literis nobilis, prorsus, ut nihil præter ætatem decisset Imperio. Anno ætatis XVI. Cæsar dicitur cum Balbino, & Puppieno Augg. contra Maximinum, quibus (cum plus minus anno imperassent) militari seditione interemptis, solus Imperio successit. Sed indicium non diu Imperatori Gordiani hoc fuit, quod Eclipsis Solis facta est, ut nox crederetur, neque sine luminibus accensis quicquam agi posset, nec non Terræmotus edulque grauis, ut Ciuitates etiam terræ hiatu cum populis deperirent. Contra Persas profectus Saporem vicit, Antiochiam, Carras, & Nisibin recipit, atque hæc omnia auxilio Misithæi Soceri Præfecti Prætorio, Viri doctissimi, & eloquentissimi, qui à Senatu Tutor Reipublicæ, ob merita in Rempublicam est appellatus, & Parens Principum P. R. Quo per fraudem à Philippo sublato, tandem & ipse Gordianus eiusdem insidijs interficitur, cuius Sepulcrum in sinibus Persidis ad Circeium Castrum positum erat cum hac Inscriptione.

DIVO GORDIANO VICTORI PERSARVM, VICTORI GOTHORVM, VICTORI SARMATARVM, DEPVLSORI ROMANARVM SEDITIONVM, VICTORI GERMANORVM, SED NON VICTORI PHILIPPORVM.

Interfectus enim est à Philippo anno ætatis XXII. Imperij VI.

M. AN-

M. ANTONIVS GORDIANVS GORDIANI AFR. *ex Filia, aut ex Filio Nepos CESAR dicitur, & TR. P. accipit à Senatu A. D. Pridie Non. Iulij.*

*A.P.C. 990.  
Christi 237.*

COSS. Kal. Iulij *Claudius Iulianus. Celsus Aelianus.*

*Ar.* M. ANT. GORDIANVS CAES.  
PIETAS AVGG. Vasa Pontificalia.  
*De hoc Gordiano Capitolinus scribit. Tunc Populus, & Milites Gordianum paruulum annos agentem, vt plerique afferunt, vndecim, vt nonnulli tresdecim, vt Iunius Cordus dicit, sexdecim, (nam vigesimo, & secundo anno eum perijisse asserit) petierunt vt Cæsar appellaretur, raptusque ad Senatum, atque inde in concione positus indumento Imperatorio tectus CESAR est appellatus.*

*Ar.* M. ANT. GORDIANVS CAES.  
PIETAS AVGG. S. C. Vasa Pontificalia.

M. ANTONIVS GORDIANVS CAES.

\* PIETAS AVGG. S. C. Vasa Pontificalia. *Ind. Caucortia.*

*Ex his Nummis Casaris Gordiani, cum Sacrificijs instrumentis cussis, conicere licet, cum titulo Casaris, etiam illud Pontificis accepisse, de quo tamen ubique silens Historici.*

M. ANTONIVS GORDIANVS CAES. *occisis Balbino, & Pupieno Militari seditione mense Iunio AVG. dicitur, solusque Remp. tenet, sit P. M. & COS. DES. & P. P. dicitur.*

*A.P.C. 991.  
Christi 238.*

COSS. *M. Vulpus Crinitus. Proculus Pontianus.*

*Ar.* IMP. GORDIANVS PIVS FEL. AVG.

AETERNITATI AVG. Solis stantis Typus.

LAETITIA AVG. N. Figura, dextra Sertum, sinistra Baculum.

VIRTVTI AVG. Hercules stans, sinistra Clauam.

\* CONCORDIA MILIT. Figura sedens, dextra porrigens Patenam, sinistra Cornucopiae. *Vaill. tom. 1. f. 146.*

*Ar.* M. ANT. GORDIANVS CAES.

PONTIF. COS. DES.

*Nummus cussus hoc anno ante quam Augustus diceretur cum tantum Cæsar, & Cos. designatus esse.*

IMP. GORDIANVS PIVS FEL. AVG.

AEQVITAS AVG. Figura stans, dextra Bilancem, sinistra Cornucopiae.

\* AETERNITATI AVG. Sol, dextra elata, sinistra Globum. *M. N.*

CONCORDIA MILIT. Figura sedens, dextra porrigens Patenam, sinistra Cornucopiae.

DIANA LVCIFERA. Figura Stolata, vtraque manu Facem tenens.

FELICIT. TEMPORVM. Figura velata stans, dextra Caduceum, sinistra Cornucopiae.

FELICITAS TEMPORVM. Figura stans, dextra Hastam, supra quam apparet Figura parua, sinistra Cornucopiae.

\* FELICIT. TEMP. Figura stans, dextra Caduceum, sinistra Cornucopiae. *M. N.*

IOVI CONSERVATORI. Iouis stans, dextra Fulmen, sinistra Hastam.

IOVI STATORI. Iupiter stans, dextra Fulmen, sinistra Hastam.

LAETITIA AVG. N. Figura muliebris, dextra Sertum, sinistra Anchoram.

MARTI PACIFERO. Mars stans, dextra Ramum, sinistra Scutum.

MARS PROPVGATOR. Mars graduius, dextra Hastam, sinistra Scutum.

MARS PROPVG. Eodem Typo.

\* MARS PROPVGAT. Eodem Typo. *Num. Fascb.*

MARTEM PROPVGATOREM. Mars graduius, sinistra Parmam, dextra Pilum.

ORIENS AVG. Solis nudi stantis Typus.

\* ORIENS AVGVSTI. Figura muliebris stans, Globum sinistra, & dextram ori ad mouens. *P. Minij.*

PIETAS AVGVSTI. Figura stans brachium eleuans.

\* ( Figura stans ambabus manibus expansis. *M. N.*

PROVIDENTIA AVG. Prouidentiae Typus.

\* PROVID. AVG. Prouidentiae Typus. *M. N.*

ROMAE AETERNAE. Roma, dextra Victoriolam, sinistra Hastam.

SAECVLI FELICITAS. Figura stans, dextra Pilum, sinistra Globum.

SALVS AVGVSTI. Dea Salus stans cum Serpente.

SECVRIT. PERPETVAE. Figura stans, Columnae nixa.

SECVRIT. PERP. Vt superior.

\* SECVRITAS PERPETVA. Eodem Typo. *Num. Fascb.*

SECVRITAS PVBLICA. Securitatis sedentis Typus.

VENVS VICTRIX. Venus stans, dextra Pomum, sinistra Hastam.

VIRTVTI AVGVSTI. Hercules stans cum Leonis exuvijs, sinistra Clauae nixus.

IMP. CAES. M. ANT. GORDIANVS AVG.

\* CONCORDIA AVG. Concordiae sedentis Typus. *M. N.*

\* FIDES MILITVM. Figura stans, dextra Signum Militare, sinistra Cornucopiae. *M. N.*

\* IOVI CONSERVATORI. Iupiter stans, dextra Fulmine protegens Figuram paruam, sinistra Hastam. *M. N.*

\* PROVIDENTIA AVG. Figura stans, dextra Globum, sinistra Hastam per transversum. *M. N.*

( Figura velata, dextra Ramum, sinistra Hastam.

VIRTVS \* ) Hercules nudus sinistra Clauae nixus. *Num. Fascb.*

AVG. \* ) Figura Galeata stans, dextra Hastam puram, sinistra Scutum. *Oysel. tab. 65. n. 7.*

\* Figura Militaris stans, dextra Scutum, sinistra Hastam. *M. N.*

VIRTVTI AVGVSTI. Hercules vt superior.



- \* CONCORDIA EXERCITVVM. Figura Militaris stans, dextra Aquilam Legionariam, sinistra Signum Militare. *Oyel. tab. 81. n. 2.*
- \* PVDICITIA AVG. Figura muliebris sedens dextra faciem velo obducit. *Vaill. Tom. 2. f. 147.*
- IMP. GORDIANVS PIVS FEL. AVG. in alij FELIX.
- ADLOCVTIO AVGVSTI S. C. Imp. alloquitur Cohortes.  
*Fortè occiso Balbino, & Pupieno Gordianus Cohortes alloquutus est, cum solus Imperij Romani caperet habenas.*
- AETERNITATI AVG. S. C. Solis Typus, dextra elata, sinistra Globum.
- \* AETERNITAS AVG. S. C. Eodem Typo. *Paris. Ind. f. 24.*
- \* AETERNITAS AVGVSTI S. C. Puer Equo insidens, dextra Globum. *P. Cattanei.*
- AEQVITAS AVG. S. C. Æquitatis Typus.
- CONCORDIA AVG. S. C. Figura sedens, dextra Pateram, sinistra duplex Cornucopiæ.
- \* CONCORDIA MILIT. S. C. Concordiæ sedentis Typus.
- \* FELICITAS AVG. S. C. ¶ Figura stans, dextra Caduceum oblongum, sinistra Cornucopiæ. *M. N.*  
\* ¶ Figura Stolata stans, dextra Caduceum, sinistra Cornucopiæ. *Ind. Polario.*
- \* FELICITAS TEMPOR. S. C. Figura stans, dextra Caduceum longum, sinistra Cornucopiæ. *M. N.*
- \* FELICIT. TEMPOR. S. C. Eodem Typo. *Ind. Polario.*
- FELICITAS TEMPORVM S. C. Figura stans, dextra Hastam, suprâ quam apparet Puerulus, sinistra Cornucopiæ.
- IOVI STATORI S. C. Iupiter stans, dextra Globum, sinistra Fulmen.
- \* IOVIS STATOR S. C. Iupiter nudus, dextra Hastam, sinistra Fulmen. *M. N.*
- LAETITIA AVG. N. S. C. Figura stans, dextra Lauream, sinistra Anchoram.
- MARS PROPVG. S. C. Mars gradius, dextra Hastam, sinistra Scutum.
- \* MARS PROPVGNAT. S. C. Eodem Typo. *M. N.*
- \* MARS PROPVGNATOR S. C. Eodem Typo. *Ind. Cauotorta.*
- \* MARTEM PROPVGNATOREM S. C. Mars gradius, sinistra Parmam, dextra Pilum. *M. N.*
- PAX AETERNA S. C. Pacis gradientis Typus.  
*Capitolinus in Gordiano III. Et posteaquam constitit apud Veteranos quoque, solum Gordianum imperare, inter Populum, & Milites, ac Veteranos Pax roborata est &c. quibus Nummus illustratur.*
- SECVRITAS AVG. S. C. Securitatis sedentis Typus.
- \* SECVRITAS PERPET. S. C. Eodem Typo. *M. N.*
- \* SECVRIT. PERPET. S. C. Eodem Typo. *Ind. Polario.*
- \* SECVRITAS PERPETVA S. C. Securitatis stantis Typus.
- VIRTVS AVG. S. C. ¶ Figura Galeata stans, dextra Ramum, sinistra Hastam, ad pedes Scutum.  
\* ¶ Figura gradiens, dextra Hastam, sinistra Scutum. *Ind. Cauotorta.*
- \* VIRTVS AVGVSTI S. C. Hercules nudus, dextra innixus (clauæ. *M. N.*
- VIRTVTI AVGVSTI S. C. Hercules cum attributis, sinistra Clauæ nixus.
- IMP. CAES. M. ANT. GORDIANVS AVG.
- ADLOCVTIO AVGVSTI S. C. Imp. alloquitur Cohortes in substructione, in qua alia Figura.
- \* AEQVITAS AVG. S. C. Æquitatis Typus. *Ind. Polario.*
- \* CLEMENTIA AVG. S. C. *Ind. Cauotorta.*
- \* FIDES MILITVM S. C. Figura muliebris stans, dextra Signum Militare, sinistra Hastam. *Musæi Cospiani.*
- \* IOVI CONSERVATORI S. C. Iupiter nudus, dextra Fulmen, quo Imperatorem Paludatum ad pedes stantem protegit, sinistra Hastam. *M. N.*
- LIBERALITAS AVG. S. C. Figura stans, dextra Tesseram, sinistra Cornucopiæ. *Angellon. f. 295.*  
*Plures occurrunt Liberalitates Gordiani in Nummis, quarum tamen penes Auctores nullum exat vestigium: hanc primam Liberalitatem auspicijs Imperij assignare non dubitamus, ceteras suo ordine (ut existimamus) digeremus.*
- \* PROVIDENTIA AVG. S. C. Figura muliebris stans, dextra Globum, sinistra Hastam per transfuersum. *M. N.*
- \* SALVS AVG. S. C. ¶ Figura stans, dextra Serpentem, cui sinistra Pateram porrigit. *M. N.*  
\* ¶ Figura sedens, dextra Pateram Serpenti portigens. *Ind. Cauotorta.*
- \* ¶ Figura Militaris Galeata, dextra Ramum, sinistra Hastam. *Musæi Cospiani.*
- \* VIRTVS AVG. S. C. ¶ Figura Militaris Galeata, dextra Ramum, sinistra Hastam, ad pedes Clypeus. *M. N.*
- \* VOTIS DECENNALIBVS S. C. In Laurea. *M. N.*
- IMP. CAES. M. ANT. GORDIANVS PIVS AVG.
- AEQVITAS AVG. S. C. Æquitatis Typus.
- LIBERTAS AVG. S. C. Figura stans, dextra Pileum, sinistra Hastam.
- \* MARTEM PROPVGNATOREM S. C. Mars gradius, sinistra Parmam, dextra Pilum.
- VIRTVS AVGVSTI S. C. Hercules nudus dextra innixus Clauæ.
- \* FIDES MILITVM S. C. Imp. Paludatus Eques dextram eleuans inter duo Signa Militaria. *Vaill. Tom. 1. f. 155.*  
*Non incommodè Nummus hic referrî potest ad Herodiani Textum, in quo sic. Relictisque in ipsa via cadaueribus (Pupieni scilicet, & Balbini) tollentes in altum manibus Gordianum Cæsarem, quando nihil aliud in præsens occurrit, Imperatorem salutabant; & paulo post. Hunc igitur secum deducentes coiere in Castra, clausisque portis quieti agitabant &c.*
- LIBERALITAS AVGG. S. C. Tres Figuræ sedentes pro Congiario cum alijs Figuris stantibus. *Vaill. Tom. 1. f. 155.*
- \* ORIENS AVG. S. C. Solis gradientis Typus, dextra elata, sinistra Globum. *Num. Arscot. tab. 157. n. 14.*



*Ar.* IMP. GORDIANVS PIVS FEL. AVG.

P. M. TR. P. III. COS. ) Figura sedens, dextra Ramum, sinistro cubitu Sellæ nixa.  
 II. P. P. ) Figura stans antè Aram cum Patera.

P. M. TR. P. III. COS. II. ) Figura gradiens, sinistra tenens Globum, dextra Pilum.  
 ) Figura Equestris, dextra Pilum,

P. M. TR. P. III. COS. II. ) Figura gradiens, dextra Pilum, sinistra Globum.  
 ) Figura sedens, dextra Ramum, sinistra Sellæ nixa.

P. M. TR. P. III. COS. II. P. P. \* ) Imp. stans, dextra laculum, sinistra Globum. *M. N.*  
 ) Quadrigæ Triumphales, quibus insidet Imp. à Victoria Coronatus. *Vaill. Tom. 2. f. 147.*

IMP. CAES. M. ANT. GORDIANVS AVG, *alius* COS. II.

ABVNDANTIA AVG.

AEQVITAS AVG. Figura stans, dextra Bilancem, sinistra Cornucopiæ.

CONCORDIA AVG. Concordia sedens,

FIDES MILITVM. Figura stans cum Signo Militari.

IOVI CONSERVATORI. Iupiter, dextra Fulmen, sinistra Hastam protegens Imperat. adstantem.

PAX AVGVSTI. Figura, dextra Ramum, sinistra Bacillum,

PROVIDENTIA AVG. Providentiæ Typus.

ROMAE AETERNAE. Roma sedens, dextra Victoriolam.

VIRTVS AVG. ) Figura Galeata, dextra Ramum, sinistra Hastam cum Clypeo,  
 ) Figura Galeata, dextra Clypeum, sinistra Hastam.

*AE.* IMP. GORDIANVS PIVS FEL. AVG.

P. M. TR. P. III. COS. ) Figura sedens, dextra Ramum tenens, sinistro brachio Sellæ nixa,  
 II. P. P. S. C. \* ) Figura Stolata, dextra Patenam coram Ara.

\* ) Figura Militaris, dextra Hastam, sinistra Globum. *M. N.*

\* ) Figura sedens, dextra Globum, & Hastam, sinistra Bacillum. *Ind. Cauator.*

P. M. TR. P. III. COS. II. S. C. ) Figura gradiens, dextra Pilum, sinistra Globum.

\*) Figura sedens, dextra Ramum, sinistro cubitu Sellæ nixa.

\* P. M. TR. P. III. COS. II. P. P. S. C. Figura sedens, dextra Ramum, sinistra Sellæ nixa. *M. N.*  
 \* PONTIF. MAX. TR. P. III. COS. II. P. P. S. C. Roma Galeata Clypeo insidens, dextram porrigit Imperatori stanti cum alia Figura: Inter has, & Romam duo Signa Militaria. *M. N.*

IMP. CAES. M. ANT. GORDIANVS AVG, *alius* COS. II,

CONCORDIA AVG. S. C. Vt superior Argenteus.

FIDES MILITVM S. C. ) Figura stans, dextra Signum Militare, sinistra Hastam,  
 \* ) Figura sedens, dextra Signum Legionarium, laeva Sceptum, *Ind. Cauator.*

LIBERTAS AVG. S. C. Libertatis Typus,

\* PAX AVGVSTI S. C. Figura stans, dextra Ramum, sinistra Hastam, *ex Ind. Cauatoria restit.*

\* P. M. TR. P. III. COS. II. S. C. Figura Stolata stans, dextra Globum, sinistra Pilum, *Musæi*

*Caspiani.*

\* ROMAE AETERNAE. Roma Galeata insidens spolijs, dextra Victoriolam, sinistra Cornucopiz. *Ind. Cauatoria.*

VICTORIA AVG. S. C. Victoria gradiens, dextra Lauream, sinistra Palmam, *plures diversi.*

\* PONTIFEX MAX. TR. P. III. COS. II. Roma Galeata insidens Scuto, dextra Globum porrigit Imperatori Togato stanti, propè quam alia Figura muliebris Galeata, inter Romam, & Imperatorem alia Figura Militaris, sinistra Signum Legionarium. *Patin. Ind. f. 24.*

GORDIANVS TR. P. IV. V. COS. II

COSS. C. Vettius Atticus. C. Asinius Pretextatus.

*AV.C. 995, Christi 242.*

*Iano Gemino aperto ad Bellum Persicum proficiscitur Gordianus. Antè discessum fortè Liberalitas III.*

*Ar.* IMP. GORDIANVS PIVS FEL. AVG.

LIBERALITAS AVG. III. Figura stans, dextra Tesseram, sinistra Cornucopiz.

*Ar.* IMP. GORDIANVS PIVS FEL. AVG.

FORTVNA REDVX, Figura sedens, dextra Temonein, sinistra Cornucopiz.

FORT. RED. Vt superior.

LIBERALITAS AVG. III. Figura stans, dextra Tesseram, sinistra Cornucopiz.

) Figura stans, dextra Ramum, sinistra Sellæ nixa.

P. M. TR. P. V. COS. II. P. P. ) Figura Militaris, dextra Pilum, sinistra Globum,

\* ) Figura seminuda sedens, dextra Ramum, sinistra Sellæ nixa. *Num.*

*Arscot. tab. 57. n. 23.*

\* PONTIFEX MAX. TR. P. III. COS. II. P. P. Quadrigæ Triumphales,

\* VICTORIAE AETER. Victoria stans cum Captiuo ad pedes, *M. N.*

\* VICTORIA AETERNA. ) Vt superior. *P. Minij.*

\* ) Victoria, sinistra Palmam tenens, dextra Scuto nixa, *P. Minij.*

*AE.* IMP. GORDIANVS PIVS FEL. AVG.

\* LIBERALITAS AVG. III. S. C. Vt superior Argenteus. *M. N.*

) Pons Naubus fabricatus, quem transit Imperator cum Militibus præcunte

Victoria.

\* TRAIECTVS AVG. ) Triremis Prætoria, in qua quinque Figuræ Militares, cum Labaro, & Signis

Militaribus. *Ex Num. Arscot. tab. 57. n. 20. rest.*

) Nauis Prætoria. *Erizzo.*

*Professionem Gordiani in Persas latè prosequitur Capitolinus, iterque eiusdem per Mesiam in Thraciam, inde in Syriam ad Antiochiam processisse scribit; ex quo Traiectum hunc Nummis signatum, affirmare licet pertinere ad Traiectum Gordiani, ex Europa in Asiam, siue ad Hælespontum, siue alibi, cum ex Thracia in Syriam, Antiochiam proficisceretur.*

FELI.

- \* FELICITAS AVG. S. C. Quinque Figuræ suprâ Pontem, inter quas Victoria dextra elata curru Lauream. *Patin. Ind. f. 24.*
  - \* FORTVNA REDVX S. C. Figura insidens Rotæ, dextra Temonem cum Globo, sinistra Cornucopiz. *M. N.*
  - \* IOVIS STATOR S. C. Iupiter stans, dextra Hastam. *Ind. Caunotora.*
  - \* P. M. TR. P. III. COS. II. S. C. Currus Triumphalis, cui instant duæ Figuræ cum quatuor Equis præcedente Milite.
  - \* P. M. TR. P. III. COS. II. P. P. Currus Quadrigatus, in quo Imp. à Victoria coronatur. *Ind. Caunot.*
  - \* PONTIFEX MAXIMVS TR. P. III. COS. II. P. P. Quadriga Triumphalis, cui insidet Imperator dextra Ramum, sinistra Signum Militare, & alia Figura, quibusdam præcedentibus hastatis Militibus. *ibidem.*
  - \* P. M. TR. P. V. COS. II. P. P. S. C. ¶ Figura Militaris, dextra laculum, sinistra Globum. *M. N.*  
\* ¶ Figura sedens, dextra Ramum, sinistra Sellæ mixa. *M. N.*
  - \* TRAIECTVS AVG. S. C. Nauis Prætoria, in qua plures Milites cum Signis, & Imp. in suggestu sedens. *Angellon. f. 301.*
  - \* VICTORIAE AVG. S. C. Victoria stans, dextra Sertum, sinistra Palmam. *M. N.*  
\* ¶ Victoria gradiens, dextra Lauream, sinistra Palmam. *Ind. Polatio.*
  - \* VICTORIA AVG. S. C. ¶ Figura Equestris Paludata, præcedente Victoria, dextra Coronam, sinistra Palmam. *Vaill Tom. 1. f. 155.*
- Capitolinus in Gordiano: Fecit iter in Moesiam, atque in ipso prociectu quicquid hostium in Thracijs fuit, deleuit, fugauit, expulit, atque submouit, inde per Syriam in Antiochiam venit, quæ à Persis iam tenebatur, illinc frequentibus prælijs pugnavit, & vicit, ex quibus Numi illustrantur.
- IMP. CAES. M. ANT. GORDIANVS AVG. alius COS. II.
- ABVNDANTIA AVG. S. C. Figura effundens pecunias ex Cornucopiz.
- Capitolinus in Gordiano sic scribit. Pretextato, & Attico Cos. Gordianus aperto Iano gemino, quod signum erat indicti Belli, profectus est contra Persas cum Exercitu ingenti, & tanto auro, vt vel auxilijs, vel Militibus facile Persas vincere posset. *Hanc Auri affluentiam, Abundantia simbolo in Nummo signatam existimo.*
- IMP. GORDIANVS PIVS FELIX AVG. Caput Gordiani cum busto, dextra Sceptum cum Aquila.
- \* PONTIFEX MAX. TR. P. III. COS. II. P. P. Quadriga, in qua Imp. dextra Ramum, sinistra Sceptum eburneum, ponè Victoria, quæ eum coronat, antè Curru tres Milites præcuntes. *Angellon. f. 301.*
  - \* VIRTVS AVGVSTI S. C. Imp. sedens, cui à tergo Victoria Lauream imponit, dextram porrigit Figuræ Militari Galeatæ, quæ Ramum dextra offert Imperatori, sinistra Hastam, & Scutum pertransuersum: inter Imperatorem, & Figuram duo Signa Militaria erecta. *Angellon. f. 301.*
- IMP. CAES. M. ANT. GORDIANVS AVG.
- LIBERALITAS AVG. III. S. C. Figura stans, dextra Tesseram, sinistra Cornucopiz.
- \* TRAIECTVS AVG. Tabulatum in medijs suctibus, in quo duo Milites præcunt Victoriâ subsequentem dextra elata cum Serto, sinistra Palmam, post quam Imperator cum tribus Militibus. *Hulsius.*
  - \* VICTORIA AVGV. S. C. Victoria gradiens, dextra Lauream, sinistra Palmam. *Ind. Polatio.*
  - \* VICTORIA AETER. S. C. Victoria stans, sinistra ramum Palmæ, dextra Virgam. *Musei Cospiani.*
  - \* VICTOR. AETER. Victoria sinistra Palmam, dextra Scipionem. *Num. Fasc.*
- IMP. GORDIANVS PIVS FEL. AVG.
- VICTOR. AETER. in alio )  
AETERNA S. C. \* ) Victoria dextra Scipionem, sinistra Palmam cum Captiuo ad pedes sedente.  
\* Victoria dextra Facem. *Augustin. tab. 32.*  
\* Victoria dextra Scutum, sinistra Palmam, ad pedes Captiuus. *M. N.*

GORDIANVS TR. P. V. VI. COS. II. IMP. II.

COSS. C. Iul. Arrianus. Æmilius Papus.

A.V.C. 996.  
Christi 243.

Antiochiam recuperat, Persas vincit, Nisibin, &amp; Carras occupat, hinc fortè Liberalitas IIII.

- Aur.* IMP. GORDIANVS PIVS FEL. AVG.  
P. M. TR. P. VI. COS. II. P. P. Figura sedens dextra ramum Lauri.
- Ar.* IMP. CAES. M. ANT. GORDIANVS P. F. AVG.  
P. M. TR. P. VI. COS. II. P. P. IMP. II.
- IMP. GORDIANVS PIVS FEL. AVG.  
\* P. M. TR. P. VI. COS. II. P. P. Figura sedens dextra Ramum. *M. N.*
- IMP. CAES. M. ANT. GORDIANVS AVG.  
\* LIBERALITAS AVG. IIII. Figura stans, dextra Tesseram, sinistra Cornucopiz. *M. N.*
- IMP. GORDIANVS PIVS FELIX AVG. Caput cum busto munito Thorace, in quo Pagna, & Victoria aduersus Persas, Hastam humero gerens.
- \* AEQVITAS AVGVSTI. Tres Monetæ cum attributis. *Nummus Carpinus.*
- \* VICTORIA GORDIANI AVG. Victoria gradiens, dextra Sertum, sinistra Palmam. *Vaillan. Tom. 3. f. 147.*
- Ar.* IMP. GORDIANVS PIVS FEL. AVG. in alio FELIX.  
P. M. TR. P. VI. COS. II. P. P. S. C. \* ) Figura gradiens, sinistra Globum, dextra Pilum.  
\* ) Figura sedens, dextra Ramum, sinistro cubito Sellæ mixa.  
Ex Museo Cospiano restitutus.  
¶ Templum rotundum sex Columnis fultum, ab vna Sacerdos Taurum immolat, ab alia Imp. Paludatus à Victoria Coronatur. *M. N.*
- \* VICTORIA AVG. S. C. ) Templum rotundum cum Idolo suprâ Aram, Popa extra Templum Taurum securi percute, ac duobus Togatis ex aduerso stantibus.  
Ex Thef. Med. Reuerendissimus Noris.

- \* MARS VICTOR S. C. Imp. Velatus subsequentibus duabus alijs Figuris sacrificans coram Templo, in cuius Peristylio legitur ΘΕΟΝ ΟΨΙΑΟΨΟΡΟΝ. Antè Imperatorem Popa cum Victima. *Num. Arscot. tab. 57. n. 14.*
- \* VICTORIA AVGVSTI S. C. Imp. Eques dextra elata, sinistra Sceptrum, quem Victoria præcedit. *Ind. Polatio.*
- \* VIRTVTI AVGVSTI S. C. Imp. Paludatus sedens adstantibus duabus Figuris, & alia post eum. *Vaill. Tom. 1. f. 156.*
- \* VIRTVS AVGVSTI S. C. Imp. Paludatus in Equo Captiuum supplantans. *ibidem.*

GORDIANVS TR. P. VI. VII. COS. II. IMP. II.

COSS. . . . Peregrinus. *Ful. Æmilianus.*

A.P.C. 997.  
Christi 244.

*Hoc anno dum in expeditione Persica esset Gordianus fraude Philippi Præfeti Prætorij occiditur inter mensem Maium, & XV. Kal. Iul.*

- Ar.* IMP. GORDIANVS PIVS FEL. AVG.  
P. M. TR. P. VII. COS. II. P. P. Mars stans cum Scuto, & Hasta.  
DIVO GORDIANO.
- Æ.* IMP. GORDIANVS PIVS FEL. AVG.  
\* P. M. TR. P. VII. COS. II. P. P. S. C. Figura Militaris Galeata gradiens, dextra Hastam, sinistra Scutum. *M. N.*

NUMMI GORDIANI IN COLONIIS CVSI.

Antiochia.

- IMP. CAES. M. ANT. GORDIANVS AVG.
- \* ANTIOCH. COL. S. C. Lupa sub Ficu Ruminali vbera porrigenis infantibus. *Angellon. f. 302.*

Berytus.

- IMP. GORDIANVS AVG. COS.
- \* COL. IVL. AVG. } Templum, in quo caput Veneris. *Thes. Theopol.*  
FEL. BER. } Bacchus nudus, dextra Cornucopiæ, sinistra Tyrsam cum Panthera.  
Vir nudus collibus insidens, brachio dextro supra caput elato, dextra Baculum  
inuersum tenens, ad femur veluti Carbasus.  
\* Figura stans. *Patin. Ind. f. 24.*
- IMP. GORDIANVS AVG.
- \* COL. BER. Neptunus. *Num. Fesch.*
- \* COL. BER. In medio duarum Aquilarum Legionariarum. *Patin. Ind. f. 24.*
- \* COL. IVL. AVG. BER. Caput Turratum in Templo quatuor Columnarum. *ibidem.*
- IMP. GORDIANVS PIVS FEL. AVG.
- \* COL. IVL. FEL. } *scilicet* BER. Caput Turratum in Templo quatuor Columnarum. *Ind.*  
*Polatio.*

Deultum.

- IMP. GORDIANVS PIVS FEL. AVG.
- \* COL. FL. PAC. DEYLT. Esculapius stans, dextra Baculum, cui inuolutus est Serpens. *M. N.*

Incerta.

- \* C. CIHP. Capricornus cum Globo, & Cornucopiæ. *Patin. Ind. f. 24.*

Colonia Iulia Augusta.

- IMP. CAES. M. ANT. GORDIANVS AVG. in alio COS. II.
- COL. IVL. AVG. Mulier nuda cum Infante iuxta Vitem cum Canicula.
- IMP. M. ANT. GORDIANVS AVG.
- \* COL. IVLIA AVG. Templum Idis. *Ex Schedis V. C. Bon.*

Colonia Pella.

- IMP. GORDIANVS PIVS FEL. AVG. in alijs FELIX.
- COL. IVL. AVG. PELLA. } Vir nudus collibus impendens, brachium dextrum supra caput ele-  
uans, dextra Baculum inuersum, seu Acundinem, antè femur  
veluti Carbasus.  
\* Ius cum Calathro seminata sedens, dextram ori admouens. *Patin.*  
*Ind. f. 24.*

Sinope.

- \* COL. I. AVG. SINOPE. Sinopense Numen. *Spanhemius f. 767.*

Troas.

- \* COL. AVG. TROAD. Iupiter, aut Neptunus stans. *Patin. Ind. f. 24.*

Rrrr

Tyrus.

- \* COL. TYR. MET. AMBROCIÆ PIETRE. Petræ Ambrosiæ, hinc Arbor, illinc Ara accensa, in imo Concha. *Patin. Ind. f. 24. ubi Nummus eruditissimè illustratur.*
- \* COL. TYR. Hercules cum Clava, & Ara. *Thef. Theopol.*

Viminacium.

*Vrbs Mysia Superioris ad Danuuium in Seruis: Romanorum Colonia fuisse testantur Nummi, nunc vel Vidin, vel Vveziderna vocatur teste Ortelio.*

IMP. GORDIANVS PIVS FEL. AVG.

- AN. I. Figura muliebris stans manibus expansis, ad pedes à dextris Taurum, à sinistris Leonem habens.
  - \* P. M. S. COL. VIM. AN. II. Eodem Typo. *Ind. Polatio.*
  - \* AN. III. Eodem Typo. *Ex Thef. Mediceo Reuerendissimus Noris.*
  - \* AN. V. Eodem Typo. *M. N.*
  - \* AN. . . . Eodem Typo. *Ind. Polatio.*
- IMP. CAES. M. ANT. GORDIANVS AVG.  
 \* P. M. S. COL. VIM. AN. I. Ut superiores. *M. N.*  
 \* AN. II. Eodem Typo. *M. N.*



## F V R I A S A B I N I A T R A N Q V I L L I N A .

Sabinia Tranquillina Vxor Gordiani Pij, Filia Misthei Viri optimi, & præstantissimi, cuius consilij, & auspicijs Gordianus omnia agebat, & qui Præfectus Prætorio, Philippi fraude creditur extinctus.

- Ar.* SABINIA TRANQVILLINA AVG.  
 \* CONCORDIA AVGVSTORVM. Gordianus Togatus, dextram porrigit Tranquillinae capite velato. *Patin. tom. 2. f. 148.*
- \* CONCORDIA AVG. Duz Figure Imp. dextas iungentes. *Thef. Theopol.*
- M.* SABINIA TRANQVILLINA AVG.  
 \* CONCORDIA AVGVSTORVM S. C. Augustus, dextram porrigens Augustæ. *Scheda Pedrus.*  
 \* CONCORDIA AVG. S. C. Figura sedens, dextra Pateram, sinistra Cornucopiæ. *Musæi Picchi.*  
 FELICITAS TEMPORVM S. C. Figura stans, dextra Caducum.

## T R A N Q V I L L I N A E N V M M I I N C O L O N I A S C V S I .

Deultum.

- \* COL. FL. PAC. DEVL. *Pallas. Thef. Theopol.*
- \* Aquila. *ibidem.*

M. MARCIVS intellecta Gordiani Fide à Senatu Romano AVG. dictus, vir sapiens, gravis, & doctus, postmodum subitanea morte in Palatio extinctus.

*COSS. Pægrinus & Ful. Avustianus.*

*A.V.C. 997.  
Christi 244.*

*Aur.* IMP. CAES. M. MARCIVS AVG. P. M. TR. P. Goltius.

DIVO MARCO. Caput Radiatum.

- \* CONSECRATIO. Ara accensa. *Strada f. 116.*

## L. A V R E L I S E M E R V S O S T I L I A N V S .

L. Aurel. Seuerus Hostilianus M. Marcio mortuo legitur à Patribus, qui repente, cum incidisset in morbum, Medicis malè venam soluentibus occubuit, isdem Consulibus, & anno.

IMP. CAES. M. SEV. OSTILIANVS AVG.  
 FIDES SENATVS. Duz dextæ iunctæ.

M. IV.



M. IVLIVS PHILIPPVS.

Arabs, ignobili genere, virtute rei militaris clarus, Ordinis Comes, Dux, & Præfectus Prætorio creatus, cum Gordiano contra Persas profectus, Mithreum fraude necavit: post eius mortem à Gordiano, tanquam Parens dilectus, eundem tandem interfecit, sibiq; Imperium arripuit, Senatui scribens, Gordianum morbo extinctum, se Imp. creatum ab Exercitu. Deceptus Senatus credit, ipsumq; AVGVSTVM appellat. Secundo Imperij anno Ludos Sæculares exhibuit, & Scenicos, tribus diebus, & noctibus quibus natum est incendium. Circenses quoque dedit. Contrà Decium tandem educens Exercitum, mente turbatus, ac veluti furore percitus, à Militibus Veronæ cæsus est, anno Imperij 6. Christianum fuisse tradunt *Eusebius, Orosius, Vincentius Lirin, & Martyrologia*. Ludos Sæculares, atque Circenses millesimo ab Urbe condita, anno in Consulatu suo, & Filij celebravit, ut constat ex Nummis, quibus omnia Animalium genera formata fuisse existimo, quæ ipsi iisdem Ludis exhibuit. Vide copiosè *Panninum* de Ludis Sæcularibus, & *Iul. Capitol.*

M. IVL. PHILIPPVS (occiso Gordiano) AVG. P.M. TR.P. P.P. dicitur ab Exercitu Persico, & COS. DES. (à fine May ad initium Iulij).

COSS. Peregrinus. Ful. Æmilianus.

A.V.C. 997.  
Christi 244.

Cum Persis Pacem facit, eisdem relictis Mesopotamia, & Assyria,

- Aur.* IMP. M. IVL. PHILIPPVS PIVS AVG.  
SALVS AVGVSTI.  
IMP. PHILIPPVS AVG.  
FELICITAS IMP. In Cortonâ Quærcæ.  
PAX AETERNA. Figura muliebris stans, dextram in sublime protendens.
- \* LIBERALITAS AVG. Figura muliebris Stolata stans, dextra Tesseram, sinistra Cornucopiæ.  
*Vall. tom. 2. f. 149.*
- Ar.* IMP. PHILIPPVS AVG.  
FIDES EXERCITVS. (Figura, dextra Signum Militare, sinistra Baculum cum Globo.  
Quatuor Signa Militaria.)
- IMP. M. IVL. PHILIPPVS AVG.  
\* FIDES MILITVM. Figura muliebris stans, vtraque manu Signum Militare tenens. *Num. Fasc.*  
FIDES MILIT. Eodem Typo.  
SALVS AVG. (Dea Salus cum Serpente sedens.  
\* Dea Salus cum Serpente stans. *P. Miny.*)  
FIDES EXERCITVS. Quatuor Signa Militaria.  
FELICITAS TEMP. Figura, dextra Caduceum, sinistra Cornucopiæ.  
FELICITAS TEMP. Figura stans, sinistra Cornucopiæ, dextra Hastam.  
\* Figura stans, dextra Corollam, sinistra Anchoram. *Num. Fasc.*  
LAET. FVNDATA. Figura, dextra Temonem, sinistra Manipulum spicatum.  
\* Figura, sinistra Temonem, dextra Sertum. *Ad. N.*
- IMP. M. IVL. PHILIPPVS AVG.  
\* LAETIT. FVNDATA. Figura stans, dextra Sertum, sinistra Instrumentum Rusticum. *Num. Fasc.*  
LAETITIA FVNDA. Figura sedens, dextra Gosollari, sinistra Temonem.  
\* PAX AETERNA. Pacis Typus. *Ad. N.*  
PROVINCIA DACIA AN. I. Figura stans, dextra Ramum, sinistra Labarum, ad pedes Aquila, & Leo.  
ROMAE AETERNAE. Roma Scuto insidens, dextra Victoriolam, sinistra Scipionem.  
SECVRITAS ORBIS. Figura sedens, sinistram capiti admouens, dextra Ramum.
- IMP. PHILIPPVS PIVS AVG.  
FIDES EXERCITVS. Quatuor Signa Militaria.
- IMP. C. M. IVL. PHILIPPVS P. F. AVG. P. M.  
\* PAX FVNDATA CVM PERSIS. Figura muliebris Stolata stans, dextra Ramum protendens, cum Hasta per tranuersum. *Ex Museo Danica restit.*  
*Illustrat hunc Nummum Zouacas in Imperio Philippi scribens. Cum Sapote Persarum Rege Pacem fecit, Mesopotamia, & Armenia concessis.*
- PROVINCIA DACIA. Figura stans, à dextris Aquilam rostro Sertum tenentem, à sinistris Leonem.  
SPES FELICITATIS ORBIS. Spei Typus.  
VIRTVS EXERCITVS. Figura militaris stans, dextra Pilum, sinistra Hastam.
- IMP. M. IVL. PHILIPPVS P. F. AVGVST.  
\* SPES FELICITATIS ORBIS. Spei Typus. *Theaur, Theopol.*
- IMP. C. M. IVL. PHILIPPVS PIVS FEL. AVG.  
\* SPES FELICITATIS ORBIS. Spei Typus vt superior, *Pasid Theaur.*



- \* AETERNITAS IMPERII. Figura nuda Solis, capite Radiato, dextram elevans, laeva Flagrum.  
*Vaill. Tom. 2. f. 149.*
- IMP. M. IVL. PHILIPPVS AVG.  
\* ANNONA AVG. S. C. Figura stans, dextra duas Spicas super Panarium Spicis repletum inclinans, sinistra Cornucopiae. *Musae Cospiani.*  
FELICITAS TEMP. S. C. Figura stans, dextra Caduceum, sinistra Cornucopiae.  
FIDES EXERCITVVM S. C. Quatuor Signa Militaria.  
\* FIDES EXERCITVS S. C. Eodem Typo. *Angellon. f. 308.*  
\* (Figura stans intra Signa Militaria. *Ind. Caenortia.*)  
FIDES MILIT. S. C. Figura Stolata stans, dextra Pilum, sinistra spolia.  
\* FIDES MILITVM S. C. Figura stans, dextra Hastam, sinistra Signum Militare. *M. N.*  
\* (Figura stans vtraque manu Signum Militare tenens. *M. N.*)  
IVNONI MARTIALI S. C. Iuno sedens in Templo.  
\* LAET. FVNDATA S. C. Figura stans, dextra Corollam, sinistra Anchoram. *Num. Fafch.*  
\* (Figura, dextra Temonem, sinistra Manipulum Spicarum.)  
\* LIBERALITAS AVG. S. C. Figura stans, dextra Tesseram, sinistra Cornucopiae. *M. N.*  
\* NOBILITAS AVG. S. C. Figura muliebris, dextra Hastam puram, sinistra Globum. *Ind. Polatio.*  
\* PAX AETERNA S. C. Pacis gradientis Typus.  
\* (Salus stans, dextra Pateram admouens Serpenti ex Ara profiliens, sinistra Temonem cum Globo. *M. N.*)  
\* SALVS AVG. S. C. ) Figura stans, sinistra Pateram porrigens Serpenti, quem dextra tenet. *M. N.*  
\* (Figura stans, dextra Pateram, in qua Serpens ex Ara profiliens libat, sinistra Hastam puram. *Ind. Caenortia.*)  
SECVRITAS ORBIS S. C. Figura sedens, dextra Scipionem tenens, sinistra Sellae nixa.  
\* SECVRIT. ORBIS S. C. Eodem Typo. *M. N.*  
VOTIS DECENNALIBVS S. C. (In Corona Laureae.  
\* (In Corona Quercea. *Ind. Caenortia.*)
- IMP. CAES. M. IVL. PHILIPPVS AVG.  
FELICITATI POP. ROM. Quatuor Figurae Militares, quarum vna nuda Globum porrigit Imperatori.  
IMP. PHILIPPVS AVG.  
PAX AETERNA S. C. Figura stans, dextram in sublime protendens.
- \* ROMA AETERNAE S. C. Roma Galeata Scuto insidens, dextra Victoriolam, sinistra Hastam.  
*Num. Arscor. tab. 58. n. 8.*
- \* PROVINCIA DACIA, Dea stans inter Aquilam, & Leonem vexillera tenens, in quo DE. *Patin.*  
*Ind. f. 25.*

PHILIPPVS TR. P. I. II. COS. IMP.

COSS. Philippus Aug. Ti. Fabius Trianus.

*Romam redit cum Filio, eidem in itinere Imperio communicato.*

A.P.C. 998.  
Christi 245.

- IMP. M. IVL. PHILIPPVS AVG.  
ADVENTVS AVGG. Figura Equestris, dextra elata.  
VIRTVS AVGG. Figura insidens Trophaeo, dextra ramum Lauri, sinistra Hastam.  
IMP. PHILIPPVS AVG.  
\* FORTVNA REDVX. Fortunae Reducis sedentis Typus. *M. N.*
- IMP. M. IVL. PHILIPPVS AVG.  
P. M. TR. P. II. COS. P. P. Figura sedens, dextra Globum tenens, sinistra Bacillum.  
PROVINCIA DACIA AN. II. Figura stans, dextra Ramum, sinistra Labarum, ad pedes Leo, & Aquila.  
CONCORDIA AVGVSTORVM. Caput Philippi Patris Laureatum, respiciens caput Philippi Filij absque Laurea.  
\* ADVENTVS AVGG. Tres Figurae Equestres, prima dextra elata, cum Stola muliebris, duae aliae Thoracatae, & Laureatae dextris elatis, sinistris iaculum, quas praecedit Victoria dextra elata cum Serto, sinistra Palmam, & subsequuntur quinque Milites Galeati, cum tribus Signis Militaribus, ad pedes Captivi duo strati. *Nummus Carpiensis.*  
*Reditus Philipporum ex Perside egregie describit Nummus, in quo Pater, & Filius Otacilianam Vxorem, & Matrem comitantur.*
- IMP. M. IVL. PHILIPPVS AVG. in alio IVLIVS. *Musae Cospiani.*  
ADVENTVS AVGG. S. C. Imp. Eques, dextra elata, sinistra Hastam puram.  
\* FORTVNA REDVX. S. C. Fortunae Reducis sedentis Typus. *M. N.*  
\* NOBILITAS AVGG. S. C. Figura Stolata stans, dextra Hastam, sinistra Globum. *Musae Cospiani.*  
\* P. M. TR. P. II. COS. P. P. S. C. Imp. sedens, dextra Globum, sinistra Bacillum. *Ind. Caenortia.*  
\* PROVINCIA DACIA AN. II. Figura Militaris stans inter duo Vexilla, à dextris Aquilam, à sinistris Leonem habens. *ibidem.*
- \* CONCORDIA AVGG. S. C. Figura muliebris Stolata stans, dextra Pateram, sinistra Cornucopiae. *Musae Cospiani.*  
\* P. M. TR. P. II. COS. P. P. S. C. Figura Imp. sedentis habitu Consulari, dextra Globum, sinistra Sceptum. *Ind. Polatio.*  
\* LIBERALITAS AVGG. S. C. Quinque Figurae, quarum duae sedentes pro Congiario. *Patin.*  
*Ind. f. 25.*

PHILIPPVS TR. P. II. III. COS. DES. II.

COSS. *Bruttius Praefens. Nummius Albinus.*

A.V.C. 999.  
Christi 246.

*Pace abrogata Bellum Persis indicit, quod promissione restitutionis Prouinciaram componitur.*

- Ar.* IMP. M. IVL. PHILIPPVS AVG.  
VICTORIA AVG. Victoria gradiens, dextra Sertum, sinistra Palmam.  
\* P. M. TR. P. III. COS. P. P. Figura stans, dextra Caduceum, sinistra Cornucopiae. *M. N.*
- Ar.* IMP. M. IVL. PHILIPPVS AVG.  
VICTORIA AVG. S. C. Victoria, dextra Sertum, sinistra Palmam, *plures diuersi.*  
P. M. TR. P. III. COS. P. P. S. C. ¶ Figura stans, dextra Caduceum, sinistra Cornucopiae.  
\* ¶ Figura sedens, dextra Globum, sinistra Sceptrum. *M. N.*
- IMP. CAES. M. IVL. PHILIPPVS AVG.  
\* ADLOCVTIO AVGG. S. C. Duo Imp. cum Figura Militari stantes in suggestu alloquuntur Cohortes. *Vaill. tom. 1. f. 158.*  
\* ADLOCVTIO AVGG. Imp. in suggestu stans cum alia Figura Militari alloquitur Milites stantes cum Signis Legionarijs. *Penes D. Io. Baptistam Iacobs Gallum.*
- IMP. CAES. M. IVL. PHILIPPVS AVG. Capita Philippi Patris, & Filij aduersa.  
\* ADLOCVTIO AVGG. Duo Imp. cum Figura Militari stantes in suggestu alloquuntur Cohortes. *Vaill. ibidem.*
- CONCORDIA AVGVSTORVM. Capita Philippi Patris, & Otacillae iugata, respicientia caput Philippi Filij Laureatum.  
\* P. M. TR. P. III. COS. Substructio, in qua Philippus Pater à dextris, Philippus Filius à sinistris, Otacilia media sedent dextris proteritis, circumstant Praetoriani Milites, cum alijs Figuris, partim virilibus, partim muliebribus, Pueros manibus ducentibus. *Num. Carpineus.*

PHILIPPVS TR. P. III. IV. COS. II.

COSS. *Philippus Aug. II. Iul. Philippus Cas.*

A.V.C. 1000.  
Christi 247.

*Milliarium Saeculum Ludis celebratum.*

- Ar.* IMP. M. IVL. PHILIPPVS AVG.  
\* LIBERALITAS AVGG. II. Figura stans, dextra Tesseram, sinistra Cornucopiae. *Num. Fesch.*  
P. M. TR. P. III. COS. II. P. P. Figura stans, dextra Caduceum, sinistra Cornucopiae.  
\* P. M. TR. P. III. COS. P. P. Figura sacrificans ad Aram. *Num. Fesch.*
- Ar.* IMP. M. IVL. PHILIPPVS AVG.  
LIBERALITAS AVG. II. S. C. ¶ Duo Imp. subfellijs insidentes donatum distribuentes Praetorianis adstantibus.  
\* ¶ Figura stans, dextra Tesseram, sinistra Cornucopiae. *M. N.*
- \* P. M. TR. P. III. COS. II. P. P. S. C. Figura stans, dextra Caduceum oblongum, sinistra Cornucopiae. *M. N.*  
\* ¶ Figura stans, dextra Caduceum Hastatum, sinistra Cornucopiae, *Ind. Caucorta.*
- P. M. TR. P. III. COS. II. S. C. I  
\* ¶ Imp. sedens, dextra Globum, sinistra Parazonium. *Ind. Polatio.*
- IMP. CAES. M. IVL. PHILIPPVS AVG.  
\* P. M. TR. POT. III. COS. II. P. P. Species Theatri, in cuius medio in substructione sedent Philippi Pater, & Filius, hinc, & inde infra tres aliae Figurae sedentes, ante quas nouem aliae Figurae Choros ducunt, circum aliam Figuram, quae Tesseram Frumentariam ostendit. *Strada f. 117.*

PHILIPPVS TR. P. IV. V. COS. III.

COSS. *Philippus Aug. III. Philippus Cas. II.*

A.V.C. 1001.  
Christi 248.

*Ludi Saeculares IX. Scythae limites transgressi Pradas agunt, contra quos mittitur Marinus, qui eos vincit, hinc Victoria Carpica, mox ab Exercitu Imperator Marinus contra Philippum eligitur, contra quem Decius a Philippo mittitur.*

- Ar.* IMP. PHILIPPVS AVG.  
AETERNITAS AVGG. Elephas cum Sellore.  
*Elephas ideò Aeternitatis Typus pingitur, quia longissimo tempore vivit.*
- Ar.* IMP. PHILIPPVS AVG.  
\* ANNONA AVGG. Annona stans cum Serpente supra fruges. *P. Miny.*  
NOBILITAS AVGG. C. Figura Stolata stans, dextra Hastam, sinistra Globum.  
P. M. TR. P. V. COS. III. P. P. Figura Militaris stans, dextra Ramum, sinistra Hastam cum Pelta; & litera A.  
SAEVLARES AVG. I. Leo. *Num. Fesch.*  
\* SAEVLARES AVGG. X. Panthera. *Num. Arscot. tab. 58. n. 15.*  
SAEVLARES AVGG. ¶ Cippus, in quo COS. III.  
¶ Ceruus stans.  
\* SAEVLVM NOVVM. ¶ Templum sex Columnarum. *Oysel. tab. 181. n. 2.*  
¶ Templum decem Columnarum, in cuius medio Figura sedens. *M. N.*  
\* TRANQVILLITAS AVGG. Figura stans, dextra Delphinum, sinistra Hastam. *M. N.*  
VICTORIA CARPICA. Victoria gradiens, dextra Sertum, sinistra Palmam.  
\* ¶ Figura Militaris, dextra Hastam, sinistra Trophaeum. *M. N.*
- VIRTVS AVGG. I Duo Equestres Figurae manus attolentes.  
¶ Duo Equestres Figurae dextris Sceptra gerentes.

Ssss

IMP.

IMP. M. IVL. PHILIPPVS AVG.  
 AEQVITAS AVGG. Acquitatis stantis Typus.  
 ANNONA AVGG. Annonæ stantis Typus.  
 FELICITAS IMPP. In Corona laurea.  
 \* LIBERALITAS AVGG. II. Figura stans, dextra Tesseram Frumentariam, sinistra Cornucopiz. *M. N.*  
 \* PIETAS AVGG. Capita Philippi Iunioris, & Otaciliæ aduersa. *Vaill. tom. 2. fol. 159.*  
 \* VICTORIA AVGG. Victoria stans, dextra Sertum, sinistra Palmam. *M. N.*  
 VIRTVS AVGG. } Duæ Figuræ Equestres,  
 \* } Figura Milit. dextra Ramum, sinistra Hastam. *Num. Fasc.*

IMP. CAES. M. IVL. PHILIPPVS AVG. COS. III.  
 AETERNITAS AVGG. P. Elephas cum Sessore.  
 SAECVLARES AVGG. I. } Leo gradions.  
 } Columna, in qua COS. III.  
 SAECVLARES AVGG. } II. Lupa cum Romulo, & Remo.  
 } III. Ibix.  
 } V. Ceruus.  
 } VI. Hyena.

\* LIBERALITAS AVGG. III. Duo Imp. sedentes in subscellijs. *Num. Fasc.*  
 \* MILLIARIVM SAECVLVM, Circum Columnam, in qua COS. III. *Num. Arscot. tab. 58. n. 3.*  
 \* MILLENARIVM SAECVLVM. Circum Columnam, in qua COS. III. *Oysel. tab. 100. n. 12.*

IMP. M. IVL. PHILIPPVS AVG.  
 AEQVITAS AVGG. S. C. Acquitatis Typus.  
 ANNONA AVGG. S. C. } Figura stans, sinistra Cornucopiz, dextra Spicas super Panatium.  
 } Duæ Figuræ tenentes Tesseras Frumentarias, alia dextra, alia sinistra-  
 manu.  
 MILLIARIVM SAECVLVM S. C. Cippus, in quo COS. III.  
 \* NOBILITAS AVGG. S. C. Figura mul. dextra Hastam puram, sinistra Globum. *Ex Vaill. tom. 1. fol. 159.*  
 SAECVLVM NOVVM S. C. } Templam octo Columnis districtum, in cuius medio Figura sedens,  
 \* } Templum sex Columnarum, in cuius medio Deus. *Ind. Pol.*

TRANQVILLITAS AVGG. S. C. Figura stans, dextra Capricornum tenens, sinistra Hastam.  
 IMP. PHILIPPVS AVG.  
 PONTIFEX MAX. TR. P. V. COS. III. P. P. Victoria Clypeo insidens coram Trophæo.  
 P. M. TR. P. V. COS. III. P. P. S. C. Figura militaris, sinistra Hastam cum Clypeo.  
 \* SAECVLARES AVGG. S. C. Capra Amalthea, siue vt *Angellon. fol. 301. Gazello animal.*  
 \* SAECVLARES AVGG. I. Leo gradions. *M. N.*  
 \* SAECVLARES AVGG. S. C. Leo gradions. *Num. Arscot. tab. 51. n. 3.*  
 SALVS AVGG. S. C. Dea Salus cum Serpente.  
 SAECVLVM NOVVM S. C. } Templam, in cuius medio Figura sedens,  
 } Figura sedens, dextra Globum.

Capita Philippi, & Otaciliæ Cohugis.  
 Duæ Victoriæ stantes Clypeum sustinentes, in quo VICTORIAE CARPICAE, *Spanhem. fol. 836.*  
*Ad Carpica huius Victoria notitiam, sistentibus undique Historicis, visum est eruditissimi Span-*  
*hemij textum Dissert. 9. de præstantia, & visu Numismatum sic profertre. Carpi sub Maximo, &*  
*Balbino, quod Capitolinus tradit in eorum vita contra Maesos pugnantes Scythico Bello princi-*  
*pium dedere, qui à Gordiano dein repulsi, dum in Persas tendit; à Philippo tandem successore*  
*profligati fuerit, cuius profremiti successus unici indices nobis superiores Nummi.*

IMP. CAES. M. IVL. PHILIPPVS AVG. COS. III.  
 SAECVLARES AVGG. S. C. Lupa cum Romulo, & Remo.  
 SAECVLARES AVGG. II. Lupa cum Puerulis, vsupra.  
 } Ibix.  
 III. S. C. } Elephas cum Pusione illum regente.  
 } Virguncula, dextra Globum cum insidente Phœnice.  
*Phœnix cum semetipsum renouet, ideo pro Aeternitatis Typo iure merito usurpatur.*

IMP. M. IVL. PHILIPPVS AVG.  
 \* SAECVLARES AVGG. S. C. } Lupa cum Romulo, & Remo, *M. N.*  
 \* } Ceruus: *M. N.*

SAECVLARES AVGG. COS. III. S. C. } Cippus, seu Columna,  
 } Lupa cum Romulo, & Remo.  
 } Ibix, seu Alees animal, Afino non dissimile.

*Saculares Ludos IX. ex S. C. celebratos hoc anno V. Q. 1001. Nummi hi plane docent: eos cele-*  
*bratos indicantes III. Philippi Patris Consulatu, qui hoc anno processit. Ceterum magni-*  
*ficientissimos hos Ludos fuisse Capitolinus in Gordiano Tertio his verbis declarat.*

Fuerunt sub Gordiano Romæ Elephantum XXX. & II, quorum ipse XII, miserat Alexander X., Alces  
 X., Tigres X., Leones mansueti LX., Leopardi mansueti XXX., Belbi, idest Hyenæ X., Gladia-  
 torum Fiscalium paria mille, Hippopotamus, & Rhinoceros vnus, Archolcontes X., Camelo-  
 pardali X., Onagri XX., Equi feri XL., & cætera huiusmodi Animalia innumera, & diuersa, quæ  
 omnia Ludis Sæcularibus, vel dedit, vel occidit &c. *En his quot, & quanti Circensium fuerint*  
*Missus arguere licet; Ludos vero pluribus diebus perdurasse, assignato singulo die Ferarum*  
*peculiari genere docent Nummi, in quibus saculares Aug. 1. II. & III. usque ad X. vide-*  
*mus, ex quibus genus Ferarum, primo, secundo, vel decimo die exhibitarum indicari credo.*

P. M. TR. P. V. COS. III. P. P. S. C. \* } Figura stans, dextra Caduceum, sinistra Cornucopiz.  
 } Figura Militaris stans, dextra Ramum, sinistra Hastam  
 cum Clypeo. *M. N.*

SAECVLVM MILLENARIVM COS. III. In Corona.  
 \* LIBERALITAS AVGG. III. S. C. Duo Imp. sedentes, dextris elatis, sinistris Sceptrum Consu-  
 lare tenentes. *Ind. Caustorta.*

SAE-

- \* SAECVLARIA SACRA S.C. Leo gradiens. *Scheda Pedrusiana.*
- CONCORDIA AVGVSTORVM, Capita Philippi, & Otaciliae iugata laur. cum capite Philippi Iu-  
nioris aduerso.
- \* SAECVLVM NOVVM. Templum quatuor Columnarum cum Ara, circa quam quinque Figuræ  
sacrificantes. *Angellon. f. 308.*
- PIETAS AVGVSTORVM III. & II. COS. Capita laureata Philipporum Patris, & Filij se respicientia.
- \* MARCIA OTACIL. SEVERA AVG. Caput Otaciliae. *Tristan. tom. 2. fol. 555.*
- \* AETERNITAS AVGG. S.C. Elephas. *Patin. fol. 25.*
- \* SAECVLVM NOVVM. Septem Figuræ ante Aram sacrificantes. *Spanhem. fol. 853.*

PHILIPPVS TR. P. V. VI. COS. III.

COSS. *Fyl. Aemilianus II. Vellius Aquilinus.*

A.P.C. 1002.  
Christi 249.

*Occiso Marino Decius Aug. salutatur ab Exercitu Illyricano, hunc Philippus hostem declarat, eumque eo,  
prælio ingreditur, tertia Veronam in prima Acie cadit mense Augusto.*

- Ar. IMP. M. IVL. PHILIPPVS AVG.  
P.M. TR. P. VI. COS. III. P. P. (Figura stans, dextra Hastam, sinistra Cornucopiae,  
\* (Figura ad Aram sacrificans. *M. N.*

PHILIPPI NUMMI IN COLONIIS CVSI.

Bostra.

- M. IVL. PHILIP. AVG.  
\* COL. METROPOLIS BOSTRA. Circum Coronam, in qua CEB. *Ex Schedis I. C. Bon.*  
Damasum.

*Vrbs Syria ad Chrysoram Fluvium intermeantem, totiusque Orientis oculum, ut eam vocat Iu-  
lianus in Epistolis, penes Ortelium, & in Nummis Colonia, & Metropolis appellatur, nunc  
Damasco Europæis, Scham Turcis dicitur.*

- M. IVLIVS PHILIPPVS AVGVSTVS.  
\* COL. DAMASCO. Figura stans in prospectu, pone Cyparillus. *Ex Schedis I. C. Bon.*  
Dentum.

- IMP. M. IVL. PHILIPPVS AVG.  
\* COL. F. . . PAC. DEVLT. Esculapius cum Serpente, & Baculo. *Ind. Polatio.*  
Municip. Aelium Fanestre, seu Fanum Saturni.

*Vrbs in extrema parte Gadis Insula, hodie Ponte di S. Sebastiano vocata.*

- \* MVN. FANÆ. AEL. Navis cum Cornucopiae. MVNICIPIVM FANESTRE AELIVM ex  
*Nummo Inclita Regina CHRISTINÆ legie Spanhemius f. 772. ubi eruditissime pro-  
bat ad hunc Fanum Hispanicum referendum Superiorem Nummum.*

Colonia Heluia.

- PHILIPPVS P. F. AVG.  
COL. HEL. I. O. M. H. Templum, aut Edificium quoddam.

Incerta.

- IMP. M. IVL. PHILIPPVS P. F. AVG.  
COLONI PAD. . . . . CEBACMIA. In Corona Laureæ.

Laodicea.

- M. IVL. PHILIP.  
\* COL. LAOD. METROPOLIS A. E. Figura sedet in scanno sinistra Temonem tenens, *Ex  
Schedis I. C. Bon.*
- AVTOK K. M. IOYAI ΦΑΙΠΠΟΣ CEB.  
\* COL. LAODIC. ASMA. A. E. Templum duarum Columnarum, in quo Aquila. *Patin. Ind. f. 25.*  
\* (Figura muliebris Galeata sinistram portandens, dextra  
Temonem tenens.
- COL. LAOD. METROPOLEOS A. E. )  
\* (Fortuna stans capite Modium tenens sinistra elata, dextra  
Temonem, *Ind. Polatio.*

- \* COL. LAOD. METROPOL. Cybele inter Cervos, *Patin. Ind. f. 25.*

Viminacium.

- IMP. PHILIPPVS AVG.  
\* AN. III. Figura muliebris stans inter Leonem, & Tauram. *Reuerendissimus  
Noris disert. de Nummo Liciny cap. 6.*
- \* P.M.S. COL. VIM. ) AN. IIII. Eodem Typo. *ibidem.*  
\* AN. V. Eodem Typo. *Ind. Polatio.*  
LAN. VII. Eodem Typo.

MAR.

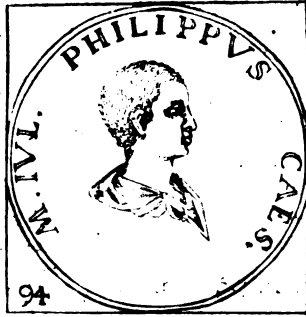

MARCIA OTACILIA SEVERA.

Philippi Imp. Vxor, ex qua Philippum Iunioem genuit: Hæc Christum coluisse fertur, & cum Marito, ac Filio Baptismate insignita.

- Aur.* \* SAECVRIT. ORBIS. Figura sedens, dextra Scipionem. *Vaill. tom. 2. f. 151.*
- Ar.* OTACIL. SEVERA AVG.  
 MILLIARIVM SAECVLVM. Cum Cippo.  
 PIETAS AVGG. ¶ Figura Stolata, dextram eleuans, sinistra Arcam.  
 ¶ Figura Stolata sacrificans ad Aram.  
 PIETATI AVGVSTAE. Figura dextra expansa, laeva Pallam.  
 PIETAS AVGVSTAE. Figura Stolata, & Tutullata stans, dextram eleuans.  
 SAECVLARES AVGG. IIII. Hippopotamus.  
 MARCIA OTACIL. SEVERA AVG.  
 CONCORDIA AVGG. Dea Concordia sedens, dextra Pateram, sinistra duplex, vel simplex Cornucopiz.  
 IVNO CONSERVATRIX. Figura stans, dextra Pateram, sinistra Hastam.  
 IVNO CONSERVAT. Figura Stolata stans, sinistra Hastile, dextra Pateram tenens.  
 PVDICITIA AVG. Pudicitiz sedentis Typus.  
 M. OTACIL. SEVERA AVG.  
 CONCORDIA AVGG. Figura sedens, dextra Pateram portigans, sinistra duplex Cornucopiz.  
 MARC. OTACIL. SEVERA AVG. Caput Otaciliz.  
 \* MARC. OTACIL. SEVERA AVG. Idem Caput. *Vaill. Tom. 2. f. 151.*
- \* PIETAS AVG. N. Figura muliebris Stolata stans, dextra Globum, sinistra Hastam, pro pedibus lincula. *Vaill. Tom. 2. f. 181.*
- \* PIETAS AVG. Mulier velata stans ante Aram. *Ex Thes. Theopol. I. C. Bon.*
- \* SAECVLVM FRVGIFERVM. *Spanhem. f. 635.*
- M.* MARCIA OTACILIA SEVERA AVG. Caput Otaciliz.  
 \* PIETAS AVGVSTORVM, Capita Philippi Patris, & Filij se respicientia. *Musæi Federiciani.*  
 MARCIA OTACILIA SEVERA AVG. *Spanhem. f. 635.*
- OTACIL. SEVERA AVG.  
 \* CONCORDIA AVGG. S. C. Figura sedens, dextra Pateram, sinistra duplex Cornucopiz.  
*Ind. Caesariæ.*  
 PIETAS AVGVSTAE S. C. Figura stans, dextra elata, sinistra Arcam apertam.  
 \* PIETAS AVGG. S. C. Figura sedens, sinistra Hastam, dextram portigans duobus Puerulis ante Aram stantibus. *Musæi Cospiani.*  
 PVDICITIA AVGG. S. C. Figura sedens.  
 SAECVLARES AVGG. S. C. ¶ Hippopotamus.  
 ¶ In Cippo, seu Columna.
- MARCIA OTACIL. SEVERA AVG.  
 \* CONCORDIA AVGG. S. C. Figura sedens, dextra Pateram, sinistra duplex Cornucopiz. *M. N.*  
 \* PIETAS AVGVSTAE S. C. ¶ Figura stans dextra elata, sinistra Arcam apertam. *M. N.*  
 ¶ Figura stans dextra elata, sinistra Arcam, ad pedes Ara. *M. N.*  
 \* PIETAS AVGVSTORVM . . . COS. Capita Philipporum Patris, & Filij se respicientia. *Parin. Thes.*  
 \* PIETAS AVG. S. C. Vt superior absque Ara. *M. N.*  
 \* PIETAS AVGG. S. C. Vt superiori Typo. *Ind. Caesariæ.*  
 \* PIETATI AVGVSTAE S. C. ¶ Figura stans dextra elata, coram qua Ara. *Musæi Cospiani.*  
 ¶ Figura stans ante Aram expansis manibus dextra Acerra. *Num. Fasc.*  
 \* PVDICITIA AVG. S. C. Figura sedens, dextra Pello velans faciem, sinistra Hastam per transfuersum, *M. N.*  
 \* ¶ Columna, in qua legitur COS. III. *Ind. Caesariæ.*  
 \* SAECVLARES AVGG. S. C. ¶ Hippopotamus. *M. N.*  
 ¶ Columna, circa quam inscriptio.  
 \* ¶ Capra Africana. *Vaillant. tom. 1. f. 160.*
- \* TEMPORVM FELICITAS. Figura muliebris Stolata Cathedrae insidens, adstant hinc Salus cum Serpente, & Hasta pura, illinc Felicitas cum Caduceo sinistram imponens capiti Pueruli ad pedes stantis à sinistris, à dextris alia Figura parua stans Figuram magnam intrens. *Num. Carpiensis.*
- MART. OTACIL. SEVERA AVG.  
 \* IVNO CONSERVATRIX S. C. Figura muliebris Stolata stans, dextra Pateram, sinistra Hastam.  
*Vaill. Tom. 1. f. 160.*
- \* MILLIARIVM SAECVLVM S. C. Cippus in Area Nummi. *Vaill. Tom. 1. f. 160.*  
 \* PROVINCIA DAC. A. AN. I. Figura cum Vexillo inter Leonem, & Aquilam. *ibidem.*

OTACILIAE NUMMI IN COLONIIS CVSI:

Berytus.

- \* COL. IVL. AVG. FEL. BER. Colonus agens Boues, in altiori Nummi parte Monticalus, in quo Templum. *Patin. Ind. f. 25.*

Damascus.

- M. OTACI SEVERA AVG. COLONI DAMASCO METROPOL. Circum Coronam, in qua CEBAZMIA.
- \* DAMAS. MET. Templum cum busto Deae Turritae in medio. *Ex Thes. Med. Reuer. Noris.*
- \* COL. DAMA. METR. Lupa cum Gemellis, à tergo Signum Militare, in quo LEG. VII. *Patin. Ind. f. 25.*
- \* COL. DAMAS. METROP. <sup>\* Figura stans cum Signo Militari. *Thes. Theopol.*</sup> Venus sedens, propè quam Cupido alatus, & quatuor Figurae stantes. <sub>*ibidem.*</sub>

Dacia.

- \* PROVINCIA DACIA AN. I. Figura muliebris stans inter Aquilam, & Leonem, dextra Lituum, sinistra Labarum. *Patin. Ind. f. 24.*

Incerta.

- M. OTAC. SEVERA AVG. COL. MAMET. Signum Militare, siue Labarum cum Lupa, & Gemellis, in Labaro LEG. *Ind. Caeset.*
- \* COLONIA AVGVSTA. Hygica. *Ex Schedis I. C. Bon.*

Tyrus.

- \* COLONIA TYRO METROPOL. *Spanhemius f. 877.*

95



M. IULIVS PHILIPPVS F.

Philippi, & Seueræ Filius *αὐλαῖος* dictus; nam Ludis Sæcularibus ridentem Patrem seuro vultu inspexisse dicitur, velut illum corrigens. A Patre confors Imperij declaratus, Romæ à Prætorianis, duodecimum agens annum, interficitur, cum Pater Veronæ necaretur.

*Gallus Iulius Saturninus Philippi Aug. Filius, à Patre M. IUL. PHILIPPVS CAESAR dicitur, participata eidem T.R.P. dum Romam à Perfide redeunt.*

COSS. Philippus Aug. T. Fabius Titianus.

A.V.C. 998.  
Christi 245.

- Aur.* M. IUL. PHILIPPVS NOB. CAES. Caput sine Laurea.
- \* PIETAS AVGG. Instrumenta Pontificalia. *Vaillant, Tom. 2. f. 152.*  
*Ex hoc Nummo Pontificem factum Iulium Philippum Caesarem sine basitatione proferre possumus.*
- Ar.* M. IUL. PHILIPPVS CAES. alij NOB. CAES. IOVI CONSERVAT. Iupiter stans, dextra Fulmen, sinistra Hastam; PIETAS AVGVSTOR. Vasa Pontificalia. VIRTVS AVGVSTOR. Vasa Pontificalia, cum Lituo, & Aspergillo.
- Æ.* M. IUL. PHILIPPVS NOB. CAES. \* PIETAS AVGG. S. C. Vasa Pontificalia. *Vaillant, Tom. 1. f. 161.*
- M. IUL. PHILIPPVS NOBIL. CAES. \* PRINCIPI IVVENTVTIS S. C. Imp. stans Paludatus dextra Sceptum, ante eum Aquila Legionaria, post Signum Militare, & alia Figura Paludata cum Clypeo, post quam Aquila Legionaria. *Patin. Thes.*

M. IUL. PHILIPPVS CAES. PRIN. IVVENT. TR. P. I. II.

COSS. Brutius Praesens. Nummius Albinus.

A.V.C. 999.  
Christi 246.

- Aur.* \* PRINCIPI IVVENT. Figura Paludata stans, dextra Globum, laeva Scipionem, à tergo duo Signa Militaria. *Vaill. Tom. 2. f. 152.*

Tttt

M. IUL.

*Ar.* M. IVL. PHILIPPVS CAES. *in altu* NOB. CAES.

Figura Militaris, dextra Globum, sinistra Pilum, ad pedes Captivus.

\* Figura stans, dextra Hastam in actu feriendi, sinistra Globum. *P. Miny.*

\* Figura stans, dextra Globum, sinistra Hastam, *M. N.*

\* PRINCIPI IVVENT. } Duæ Figuræ Militares Paludate stantes, quarum vna Hastam, alia Iaculum dextra, sinistra Globum tenet. *Num. Arscot. tab. 58. n. 22.*

\* Figura Paludata gradiens, dextra Hastam, læva Globum, subsequente Milite. *Vaill. Tom. 2. f. 152.*

\* PRINCIPI IVVENTVTIS. Figura Militaris, dextra Hastam, sinistra Globum, *Num. Fascb.*

\* PRINC. IVVENT. Figura stans, dextra Globum, sinistra Hastam, *P. Miny.*

*Ar.* M. IVL. PHILIPPVS CAES. *in altu* NOBIL. CAES.

Figura Militaris Togata, dextra Globum, sinistra Pilum.

\* PRINCIPI IVVENT. S. C. } Graditur Imp., dextra Pilum, sinistra Globum, *Ind. Caucortia.*

\* Figura Militaris Paludata stans, dextra Globum, sinistra Hastam. *M. N.*

Figura Militaris, dextra Signum Militare, sinistra Pilum.

PRINCIPI IVVEN. } Figura stans inter duo Signa Militaria, dextra Radium,

TVTIS S. C. } Figura Militaris Paludata stans, dextra Iaculum, sinistra Globum. *M. N.*

\* Figura Paludata stans, dextra Signum Militare, sinistra Hastam. *M. N.*

\* PRINCIPI IVVENTVT. Figura Paludata Imperatoris, dextra Sceptum tenens, ista inter vnum Signum Militare, in cuius summitate Leo, & aliud, in cuius summitate Aquila: hoc Signum sinistra tenet Imp., & Miles Galeatus dextra, sinistra verò Scutum, à tergo Militis Signum aliud Militare, in cuius vertice Aquila. *Stradaf. 119.*

PHILIPPVS CAES. COS. TR. P. II. III.

*COSS. Philippus Aug. II. Philippus Cas.*

*AV.C. 1009,  
Christi 247.*

*Urbs condita Milliarum Ludis celebratum, in quibus AVG. dicitur PHILIPPVS CAESAR.*

*Ar.* IMP. PHILIPPVS AVGG.

FIDES EXERCITVS. Quatuor Signa Militaria.

ROMAE AETERNAE. Roma Clypeo infidens, dextra Victoriolam.

SALVS AETERNA.

\* VIRTVS AVGG. Duo Equites Galeati decurrentes. *Ex Oysel. tab. 65. n. 5.*

IMP. M. IVL. PHILIPPVS AVGG.

AETERNIT. IMP. Figura sedens, dextra elata, sinistra flagrum.

AETERNIT. IMPER. Eodem Typo.

\* AETERNITAS IMP. Figura Radiata Solis, dextram eleuans, sinistra habens flagrum. *Ex P.*

*Minio I. C. Bon.*

FORTVNA REDVX. Figura sedens, dextra Temonem.

PAX AETERNA, Pacis stantis Typus.

TRANQVILLITAS AVGG. Figura stans, sinistra Hastam tenens.

VIRTVS AVGG. Mars gradus, dextra Hastam, sinistra spolia.

\* AETERNITATI IMPP. In Laurea, *Num. Arscot. tab. 51. n. 24.*

*Ar.* IMP. M. IVL. PHILIPPVS AVGG.

\* FIDES EXERCITVS S. C. Quatuor Signa Militaria diuersa erecta. *Hulsius.*

PAX AETERNA S. C. Pacis stantis Typus.

PRINCIPI IVVENT. S. C. Figura Militaris, dextra Pilum, sinistra Globum.

VIRTVS AVGG. S. C. Mars gradus, dextra Hastam, sinistra spolia.

IMP. PHILIPPVS AVGG.

PAX AETERNA S. C. Pax stans, dextra Ramum, sinistra Hastam puram.

VOTIS DECENNALIBVS S. C. In Corona Quercæ;

M. IVL. PHILIPPVS AVGG.

\* PRINCIPI IVVENT. S. C. Figura Paludata, dextra Hastam per transversum, sinistra Globum. *M. N.*

\* PRINCIPI IVVENTVTIS S. C. Figura Militaris gradiens, dextra Iaculum, sinistra Globum.

*Ind. Pellegrini Ascany.*

\* PROVINCIA DACIA AN. I. Figura muliebris stans, dextra Labarum, cum Leone, & Aquila hinc inde ad pedes, *Ind. Poitard.*

PHILIPPVS IVNIOR AVGG. TR. P. III. IV. COS. II.

*COSS. Philippus Aug. III. Philippus Aug. F. II.*

*Ludi Saculares IX. et S. C. facti, Victoria Carpica.*

*AV.C. 1061,  
Christi 243.*

*Ar.* IMP. PHILIPPVS AVGG.

SAEVLARES AVGG. In Cippo COS. II.

*Ar.* IMP. PHILIPPVS AVGG.

LIBERALITAS AVGG. III. Duæ Figuræ sedentes, altera porrigens Pateram, altera Bacillu tenens, SAEVLARES AVGG. III. Cerua, att. Alce.

\* VICTORIA AVGG. Victoria gradiens, dextra Lauream, sinistra Palmam. *Vaill. tom. 2. f. 152.*

IMP. M. IVL. PHILIPPVS AVGG.

\* P. M. TR. P. III. COS. P. P. Figura muliebris stans, dextra Caduceum, sinistra Cornucopiae.

*Musai Davia. Ex hoc Nummo Philippum Iun. Pontificem Maximum fuisse, & eius Casarem dignitate TR. P. etiam a Patre accepisse cognoscimus.*

PRO-



PROVINCIA DACIA AN. II. Figura sedens, ad cuius pedes Aquila, & Leo.

SAEVLARES AVGG. COS. II. Alce vt superior.

\* SAECVLVM NOVVM. Templum sex Columnarum, in cuius medio Deus sedet, dextra Globum, sinistra Hastam. *Tristan. tom. 2. f. 570.*

IMP. PHILIPPVS AVG.

SAEVLARES AVGG. S. C.

{ Cerua, aut Alce, infra III.  
\* Cippus, in quo COS. II. *Thes. Theopol.*

IMP. M. IVL. PHILIPPVS AVG.

LIBERALITAS AVGG. III. S. C.

{ Duæ Figuræ sedentes, altera Pateram portigans, altera Scipionem tenens,  
\* Duæ Figuræ sedentes, dextras portigentes.

\* PACE FVNDATA S. C. Figura stans, dextra Pateram, sinistra Hastam. *Num. Fasch.*

\* SAEVLARES AVGG. S. C. { Capra Africana, *M. N.*

\* COS. II. In Cippo, *Num. Fasch.*

\* MILLIARIVM SAECVLVM S. C. Philippus Iunior Togatus, dextra virgam tenens, qua aditum Templi demonstrat, inter Imp., & Templum Columna, in qua COS. II. *Oysel. tab. 101. n. 1.*

\* SAEVLARES AVGG. S. C. { Hippopotamus. *Vaill. tom. 1. f. 161.*

\* Columna. *Patin. Ind. f. 25.*

PHILIPPVS IVN. AVG. P. M. TR. P. IV. V. COS. II.

COSS. Ful. Aemilianus II. Vettius Aquilius.

A.V.C. 1002.  
Christi 249.

*Hoc anno post Patrem Veronæ occisum in praelio, Roma Philippus Iunior occiditur circa mensam Augustum.*

IMP. CAES. M. IVL. PHILIPPVS AVG.

PONTIFEX MAX. TR. P. V. COS. III. P. P. Victoria insidens Clypeo, sinistra alium Clypeum Trophæo innixum tenens, in Clypeo VICTORIA AVGG.

*A me descriptus ex Museo Illustrissimi D. Camilli Picchi Nobil. Anthonit. Vel huius Nummi adversa pars ex Patris Nummo mutata est; vel Pontificatus Maximus Philippo Iuniori à Patre communicatus est, & Tertium Consularum extraordinarium gessit Philippus Iunior hoc anno, ante quam factu cederet; cum alias Nummus ex Maximo Modulo, integer, & indubitata sit antiquitas.*

PHILIPPI IUNIORIS NUMMI IN COLONIIS CVSI.

Dacia.

\* PROVINCIA DACIA AN. I. Vt superior in Matrè. *Patin. Ind. f. 25.*

Colonia Helvia.

M. IVL. PHILIPPVS CAES.

\* COL. HEL. Duo Signa Militaria in Laurea. *Ind. Polatio.*

Tyrus.

\* COL. TYRO METROP. Figura stans cum Iuribulo, & Turri, in qua Figura respiciens. *Thes. Theopol.*

96



P. CARVIL. MARINVS.

Marinus cum Sarmatico limiti Praepositus esset, Augustus ab Exercitu Illyriciano, aut Massaco dictus est, cuius historiam sic prosequitur Zonaras in Philippo: *Hic autem Philippus Imperator cum suscepto adversus Scythas Bello Romano redisset, Marinus quidam ordinum Ductor à Militibus in Mysia Imp. est delectus, quæ seditione turbatus, cum apud Senatum verba faceret, cæteris tacentibus, de Marino es non laborandum esse dixit Decius, quod ut homo Regno indignus ultra à Militibus occidendus esset, idque, ut ille praxiderat, paulo post accidit.*

ΘΕΩ ΜΑΡΙΝΩ. Caput Marini Aquilæ impositum.

\* Minerva Galeata stans, dextra Pateram, sinistra Hastam, ad pedes Scutum cum Gorgonis capite. *Sirada f. 129.*

\* ΚΟΛΟΝΙΑΚ S.C. Minerva Galeata seminuda Clypeo insidens, sinistra Hastam puram, dextra Aquilam, supra quam duæ Figuræ. *Seguin. Sel. Num. f. 180.*

Illus.

*Illustrat hunc Nummum Illustrissimus olim, ac Eruditissimus Antiquarius Seguinus, Marini Historiarum reliquias colligens, referensque illius Consecrationem in Nummis expressam, vel ad Milites eius interempti pertinentes, vel ad Decium, ut Marini fautorum reliquias sibi deusinceret, vel ad eundem Philippum, ut à se Mariniana cadis insidiam in Rebelles conuerteret. Hanc ego pace tanti Viri ad Philippopolitanos referendam censeo, foris ob defensionem huius Urbis contra Scythas à Marino (vel cum Sarmatici limitis Dux, vel cum AVG. exercit) susceptam. Hostes enim eodem inhiabant, utpotè opulentissima, & Regionis Domina, & quam Decio Imperante captam direpsere.*



CN. MESSIVS QVINTVS TRAIANVS DECIVS.

Vir bonitate Traiano adæquatus, nomen Optimi Principis iudicio Senatus meruit, artibus cunctis, virtutibusq; instructus, placidus, comis, armisque prontissimus, à Militibus Illyricianis Imp. factus: dehinc à Senatu Augustus dictus, Valerianum sexagenarium Censorem S. C. fecit: Decium Filium cogente Senatu Cæsarem fecit; ob vitæ præstantiam omnibus charus, & in omnibus laudandus, si à Christianorum supplicio abstinuisse, in quos plurimum desæruit, adeoque crudelis fuit, ut publico edicto proposito, omnes Christi cultores necari iusserit. Eam tyrannidem vlcisci Deus voluit. Quamobrem cum aduersus Gothos, Moesiam, & Thraciam infestantes, ac L. Prisco, qui Imperium usurpauerat, fauentes, audaciùs quam consultius pugnaret, à Treboniano Gallo Duce limitis Moesiae proditus (quorundam sententia) cum toto Exercitu cæsus, corpusque paludis voragine absorptum, nec usquam repertum est. Filius primo confictu extinctus. Imperauerunt vnà integro biennio. Vixit annis 50. Vide *Pomp. Latum*.

CN. MESSIVS Q. TRAIANVS DECIVS à Philippo Aug. inuitus contra Marinum mittitur ad Exercitum Illyricianum, à quo occiso Marino, AVGVSTVS dicitur circa mensem Martium TR. P. accepta, hostisque declaratus à Philippo cum eodem configit in Campis Veronenis, & vincit circa mensem Augustum, hinc P. M. & P. P. IMP. dicitur; Romamque ingreditur.

A.V.C. 1002.  
Christi 249.

COSS. Iul. Emilianus II. Vettius Aquilianus.

- AVG. IMP. TRAIANVS DECIVS AVG. ADVENTVS AVGG. Imp. Eques. PANNONIAE. Duæ Figuræ stantes cum Signo Militari.
- \* VERTAS AVG. Figura stans, dextra Crumenam, sinistra Cornucopiam. Ex Theop. Theopoli. I. C. Bon.
- AVG. IMP. TRAIANVS DECIVS AVG. ADVENTVS AVGG. Imp. Eques. PANNONIAE. Figura Stolata dextram attollens, sinistra Signum Militare.
- IMP. C. M. Q. TRAIANVS DECIVS AVG. ABVNDANTIA AVG. Figura vtraque manu sinum effundens.
- \* Figura stans, nummos à Cornucopiaz effundens. Num. Faich.
- \* ADVENTVS AVGG. Figura Equestris. M. N. LIBERTAS AVG. Libertatis Typus.
- \* PVDICITIA AVG. Pudiciz sedentis Typus. Musæi Davia.
- \* VBERITAS AVG. Figura, dextra Crumenam, sinistra Cornucopiaz. VBERTAS AVG. Eodem Typo. P. Miny.
- \* VICTORIA AVG. Victoria, dextra Sertum, sinistra Palmam.
- \* Victoria gradiens, dextra Lauream, sinistra Palmam. M. N. VICTORIAE CARPICAE VOTIS X. Duæ Victoriz Clypeum tenentes.
- \* AEQVITAS AVG. Figura stans, dextra Bilancem, sinistra Cornucopiaz. P. Miny.
- \* VIRTVS AVG. Figura Galeata insidens Thoraci, dextra Ramum, sinistra Hastam. Oysel. tab. 65. n. 11.
- AVG. IMP. C. M. Q. TRAIANVS DECIVS AVG. ADVENTVS AVGG. S. C. Imp. Eques Pacificatoris habitu dextram subleuans. Ind. Capatoria.
- \* FELICITAS SAECVLI S. C. Figura stans, dextra Caduceum, sinistra Cornucopiaz.
- \* FAELICITAS SAECVLI. Vt superiori Typo absque S. C. Nummus Carpineus.
- \* LIBERALITAS AVG. S. C. Figura Stolata stans, dextra Tesseram, sinistra Cornucopiaz.
- \* MONETA AVG. Tres Monetæ cum Bilancibus, & Cornucopiaz, & Nummorum aceruo ad pedes.
- Sivada f. 120.
- \* Figura Militaris, dextra Clypeum, sinistra Hastam.
- S. C. \* Figura Militaris stans, dextra Hastam, sinistra Scuto mixa. Ind. Pellegrini Ascary.
- \* Figura Paludata, dextra Hastam, sinistra Sceptum, ibidem.
- VOTIS DECENNALIBVS S. C. In Lauream.
- Plures Figuræ sedentes in Theatro, cum Inscriptione, quæ legi nequit.

IMP.

IMP. CAES. C. M. Q. DECIO TRAI. AVG.

PAX AVGVSTI S. C. Pacis Typus.

IMP. CAES. C. MESS. Q. DECIO TRAI. AVG.

- \* PAX AVGVSTI S. C. Figura muliebris stans, dextra ramum Oleæ, sinistra Bacillū. *Musæi Cospiani.*
- \* VICTORIA AVG. S. C. Victoria gradiens, dextra Lauream, sinistra Palmam. *Ind. Cautorta.*
- \* VOTIS DECENNALIBVS S. C. In Laurea. *M. N.*

IMP. CAES. M. Q. TRAIANVS DECIVS AVG.

- \* LIBERALITAS AVG. S. C. Imp. in substructione Congiarium distribuit, assistente Dea Liberalitate cum Tessera, & Cornucopiæ, siue quatuor Figuræ. *Angellon. f. 312.*
- \* LIBERALITAS S. C. Eodem Typo. *Paill. tom. 1. f. 163.*

- \* ABVNDANTIA AVG. S. C. Figura stans Cornucopiæ effundens. *Num. Arscot. tab. 59. n. 4.*

TRAIANVS DECIVS TR. P. I. II. COS. DES. II.

COSS. Traianus Decius Aug. Annus Gratus.

A.V.C. 1003  
Christi 250.

Gothis Massam depopulantibus occurrit Trai. Decius, & fugatur.

Ar.

IMP. C. M. Q. TRAIANVS DECIVS AVG.

- \* CONCORDIA AVGG. Capita Herenn. Etrusillæ in dimidiata Luna, & Messij Decij, & Hostiliani iugata se respicientia. *P. Minij.*

DACIA. Figura stans, dextra Baculum cum capite Equino.

GENIVS EXERC. ILLIRICIANI. Deus Genius, dextra Pateram, sinistra Signum Militare.

GEN. ILLYRICI. Deus Genius vt superior.

- \* } Duæ Figuræ muliebres stantes, Signum Militare medium inter ipsas tenentes. *M. N.*

PANNONIAE.

- \* } Figura stans. *P. Minij.*

- \* } Duæ Figuræ stantes singulæ Signum Militare tenentes. *M. N.*

REST. ILLYRICI XXI Duæ Figuræ muliebres, altera Labarum, altera Signum Militare.

IMP. CAE. TRA. DEC. AVG.

- \* DACIA FELIX. Figura stans, dextra Signum Militare. *Num. Fesch.*

DACIA CAPTA. Figura Stolata stans, dextra ignotum quid.

GEN. ILLYRICI. Genius stans, dextra Pateram, sinistra Cornucopiæ.

IMP. TRAIANVS DECIVS AVG.

PROVINCIA DACIA. Figura stans singulis manibus Signum tenens, à dextris Aquilam, à sinistris Leonem ad pedes habens.

IMP. C. M. Q. TRAIANVS DECIVS AVG. in alijs CAES.

DACIA S. C. } Figura stans, dextra Baculum cum capite Asini.

- \* } Figura stans, dextra Signum Militare. *Thes. Theopol.*

DACIA CAPTA S. C. Figura stans, dextra tenens Signum Militare.

- \* DACIA FELIX S. C. Figura muliebris, dextra Signum Militare. *Ind. Cautorta.*

- \* GENIVS EXERC. ILLYRICIANI S. C. Vt inferior. *Musæi Cospiani.*

GENIVS EXERCITVS ILLYRICIANI S. C. Deus Genius stans, dextra Pateram, sinistra Cornucopiæ cum Signo Militari.

- \* GEN. ILLYRICI S. C. Vt superior. *Ind. Polatio.*

- \* GENIVS ILLYRICI. Genius stans, dextra Pateram, sinistra Cornucopiæ. *Ind. Cautorta.*

PANNONIAE S. C. Duæ Figuræ muliebres tenentes singulæ Signum Militare.

- \* VIRTVS AVG. S. C. Figura Galeata insidens Thoraci, dextra Ramum, sinistra Hastam. *Ind. Cautorta.*

IMP. CAES. C. MESS. Q. DECIO TRAI. AVG.

- \* DACIA S. C. Dacia stans, dextra Baculum, in cuius summate caput Asini. *Ind. Cautorta.*

- \* EXERCITVS INLYRICVS S. C. Figura stans, ambabus manibus Signum Militare tenens. *M. N.*

IMP. CAES. MESS. TRAI. Q. DECIVS AVG.

- \* EXERCITVS INLYRICVS S. C. Figura stans ambabus manibus Signum Militare tenens. *M. N.*

Caput Tra. Decij.

- \* Q. HER. ETR. DECIVS C. VALEN. HOSTIL. Capita Hetrusci, & Hostiliani se respicientia. *Spanhem. f. 595.*

- \* } Vt superiores. *Ind. Polatio.*

GENIVS EXERCITVS ILLYRICIANI S. C. } Deus Genius, dextra Pateram super Aram tenens, sinistra Signum Militare. *ibidem.*

IMP. CAES. MES. Q. DECIO TRAI. AVG.

- \* GENIVS EXERC. ILLYRICIANI S. C. Vt superiores. *Ind. Cautorta.*

TRAIAN. DECIVS TR. P. II. III. COS. II.

COSS. Traian. Decius Aug. II. Heren. Etruscus Cæs.

A.V.C. 1004  
Christi 251.

Traianus Decius cum LVCIO PRISCO AVG. contra se dicto, & CNIPIA Gothorum Duce pugnans cum Filio occiditur circa mensem Martium.

Ar.

IMP. CAE. TRA. DECIVS AVG.

- \* VICTORIA GERMANICA, Imp. Eques præeunte Victoria, dextra Lancea tenente. *Musæi Dania. Victoriæ in Germaniâ à Tr. Decio nullam reportatam apud Auctores invenimus, unde Nummum cuius in Auspiciis Victoria existimamus.*

DIVO DECIO AVG.

## NUMMI TRAIANI DECII IN COLONIIS CVSI.

Antiochia.

\* ANTIÖCHI, COLONI, Tria Signa Militaria erecta. *Patin. Ind. f. 25.*

Carthæ.

\* COL. AVR. KAR, COMM. P. F. *Spanhem. f. 56.*

Viminacium.

IMP. TRAIANVS DECIVS AVG.

\* AN. XI. *Reuerendissimus Noris Disert. 2. f. 63.*\* P. M. S. COL. VIM. AN. XII. Figura muliebris stans inter Leonem, & Taurum, dextra Labarum  
*Ind. Canotorta.*

98



## HERENNIA ETRVSCILLA.

Etruscilla Traiani Decij non amplius Filia, vt vulgo Antiquarijs persuasum, sed pro eius Vxore in locum creptæ Barbæ Orbianæ habetur, quod confirmat singularis, & elegans Græcus Regis Galliarum Nummus, in quo ex aduerso Decij Coniugis signata occurrit Etruscilla, ab ea autem ipsius Filius Herennius Etruscus denominatus videtur.

Aur. HER. ETRVSCILLA AVG.

PVDICITIA AVG. Figura sedens Peplo velans faciem, sinistra Hastam puram.  
Figura vt superior stans.

Ar. HER. ETRVSCILLA AVG.

FECVNDITAS AVG. Figura Stolata stans, dextra Pateram, sinistra Cornucopiz, cū Puerulo ad pedes.

\* IVNO REGINA, Figura Stolata stans, dextra Pateram, sinistra Hastam, ad pedes Pano. *M. N.*  
Figura sedens Peplo velans faciem, sinistra Hastam.

PVDICITIA AVG. Figura stans, vt superior.

Figura Stolata sedens, sinistra tenens Hastam puram.

HERENNIA ETRVSCILLA AVG.

\* SAECVLVM NOVVM. Templum octo Columnarum, cuius medió Figura sedens. *Vaillant. Tom. 2. f. 154.*\* IVNO. Figura stans, dextra Pateram, sinistra Hastam, ad pedes Pano. *Num. Arscor. tab. 59. n. 19.*\* VBERITAS AVG. Figura muliebris Stolata stans, dextra Crumnam, sinistra Cornucopiz, *Vaill. Tom. 2. f. 154.*\* VENERI VICTRICI, Venus nuda Columnæ nixa, dextra Pomum, sinistra ramum Palmæ. *Num. Arscor. tab. 59. n. 18.*

Ar. HER. ETRVSCILLA AVG.

FECVNDITAS AVG. Figura Stolata, dextra Pateram, sinistra Cornucopiz cum Puerulo ad pedes.

PVDICITIA AVG. S. C. Figura stans Peplo velans faciem.

HERENNIAE ETRVSCILLAE AVG.

\* PVDICITIA AVG. S. C. Figura sedens Peplo velans faciem. *Angellon. f. 314.*

HERENNIA ETRVSCILLA AVG.

\* CONCORDIA AVG. S. C. Figura muliebris sedens, dextra Pateram, sinistra Cornucopiz.

*Vaill. Tom. 1. f. 164.*\* FECVNDITAS AVG. S. C. Figura Stolata stans, dextra Pateram, sinistra Cornucopiz, cum Puerulo ad pedes. *Ind. Canotorta.*\* PVDICITIA AVG. S. C. Figura sedens vt infra. *Musei Cospiensi.*\* PVDICITIA AVGVSTA S. C. Figura muliebris sedens, dextram admoventes Peplo obuelanti faciem. *Vaill. Tom. 1. f. 164.*\* PVDICITIA AVGVSTAE S. C. Figura muliebris seminuda sedens, sinistra Sceptrum, hinc Salus cum Auguri stans, inde Securitas sinistro cubitu Columnæ nixa, dextra Caduceum. *Patin. T. def.*\* FECVND. AVG. S. C. Figura stans cum Puerulo. *Patin. Ind. f. 26.*\* PVDICITIA AVGVSTAE S. C. Figura sedens inter duas Deas stantes. *Patin. ibidem.*

## NUMMI ETRVSCILLAE IN COLONIIS CVSI.

Viminacium.

HER. ETRVSCILLA AVG.

\* P. M. S. COL. VIM. AN. . . . Figura muliebris in medio duorum Leonum. *Patin. Ind. f. 26.*

Q. HE-

99

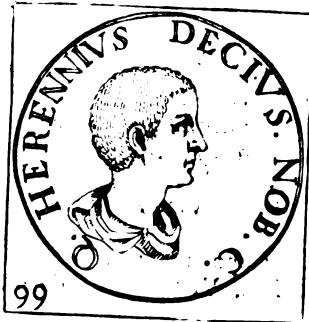

## Q. HERENNIVS.

Trai. Decij, & Etruscillæ Filius, Cæsar à Patre factus, ad expeditionem Gothicam cum ipso properans, Augustus appellatus est, in quibusdam rarissimis Nummis Imperator vocatus; primo conflictu decertans vulnere accepto, occubuit.

## Q. HERENNIVS ETRVSCVVS MESSIVS DECIVS, CAESAR dicitur à Patre TRAIANO DECIO TR. P. accepta.

COSS. Fulvius Amilianus II. Vettius Aquilinus.

A.P.C. 1002.  
Christi 249.

- Ar.* Q. HER. ETR. MES. DECIVS NOB. C.  
\* PRINCIPI IVVENTVTIS, Figura Paludata stans, dextra Sceptum, sinistra Iaculum per transversum. *Tbes. Theopol.*
- Ar.* Q. HER. ETR. MES. DECIVS NOB. CAES. *aly C.*  
CONCORDIA AVGG. Duz dextræ iunctæ.  
MAR. . . . . Mars gradivus.
- PIETAS AVGG. *aly AVGVSTORVM.* <sup>Vasa Pontificalia.</sup>  
Mercurius dextra Crumenam, sinistra Caduceum.  
<sup>(Mercurius cum Petafo, Falacibus, Caduceo, & Loculis,</sup>  
*Cum Cæsaris dignitate, etiam Pontificiam à Decio Patre, Decio Filio traditam ex Nummo primo (ex superioribus) licet arguere.*
- SPEŠ PVBLICA. *Spei Typus.*
- \* MARTI PROPVGNATORI, Mars dextra Hastam, laeva Clypeum, *Vaill. Tom. 3. f. 155.*
- Ar.* Q. HER. ETR. MES. DECIVS NOB. CAES. *aly C. aly CAE. Musæi Cospiani.*  
PIETAS AVGG. S.C. Mercurius nudus, dextra Pileum, sinistra Caduceum.  
\* PIETAS AVGVSTORVM S.C. Instrumenta Pontificalia, *Vaill. Tom. 1. f. 165.*
- \* PIETAS AVGG. S.C. Instrumenta Pontificalia, *Num. Arscot. tab. 59. n. 11.*
- Q. HERENNIVS DECIVS NOB. C.  
\* PIETAS AVGVSTOR. S.C. Instrumenta Pontificalia. *Tbes. Theopol.*

## Q. HERENNIVS ETRVSCVVS MES. DECIVS CAES. TR. P. I. II. PRINCEPS IVVENTVTIS,

COSS. Traian. Dec. Aug. Annus Gratus.

A.P.C. 1003.  
Christi 250.

*Cum Patre ad Bellum Gothicum in Asia proficiscitur.*

- Ar.* Q. HER. ETR. MES. DECIVS NOB. CAES. *aly C.*  
PRINCIPI IVVENTVTIS. Figura sedens, sinistra Sella nixa, dextra Ramum.
- Ar.* Q. HER. ETR. MES. DECIVS NOB. CAES. *aly C. aly CAE. Musæi Cospiani.*  
\* PRINCIPI IVVENTVTIS S.C. <sup>Figura stans, dextra Scipionem, sinistra Pium.</sup>  
\* <sup>Figura sedens sinistra Sella nixa, dextra Ramum. *Vaill. Tom. 1. f. 165.*</sup>
- PRINCEPS IVVENTVTIS S.C. <sup>Figura Paludata stans, dextra Sceptum, laeva Hastam per transversum. *Ind. Polatig.*</sup>  
<sup>Figura Paludata stans, dextra Ramum, sinistra Sceptum.</sup>

Q. HER. ETRVSCVVS MESSIVS DECIVS TR. P. II. COS, AVG, dicitur à Patre, cum quo circa mensem Martium praelio cadit, contra Gothos pugnans.

COSS. Traianus Decius Aug. II. Herennius Etruscus Caf.

A.P.C. 1004.  
Christi 251.

- Ar.* IMP. C. Q. HER. ETR. MES. DECIVS AVG. Caput Herennij Radiatum,  
\* VICTORIA GERMANICA, Victoria gradiens cum Serto, & Palma. *Vaillant. tom. 2. f. 155.*  
*Nummus hic cusus pro felici auspicio belli per Decios Augg. suscepti, quod tamen eorum morte consummatum est.*
- Q. HER. MESS. DECIVS P. F. AVG.  
CONCORDIA AVGG. Duz dextræ iunctæ.  
PIETAS AVGVSTORVM, Vasa Pontificalia.

Q. HE-

## Q. HERENNII MES. DECII NUMMI IN COLONIIS CVSI.

Ælia Capitolina.

HETRUSCVS, ET QVINTVS CAES. Capita iugata Hetrusci cum Corona, &amp; Hostiliani nudum.

\* COL. AEL. KA . . . . \* (Figura virilis seminuda stans, dextra Hastam, sinistra Globum. *Ind. C. auot.*  
L (Figura virilis Paludata stans, dextra elata, sinistra Hastam per transfer-  
sum. *Patin. Ind. f. 25.*

Viminacium.

Q. H. ETR. MES. DEC. CAES. Caput nudum.

\* P. M. S. COL. VIM. AN. XII. Vt in Patre. *Patin. Ind. f. 26.*

## C. VAL. HOSTILIANVS.

Decij, & Etruscillæ Filius natu minor, Herennij Frater, à Patre Cæsar factus est, cum ad bellum Scythicum pro-  
peraret cum Herennio, ipso Romæ relicto, morte Patris, & Fratris comperta, à Senatu Imperator renunciatus est,  
sed paulo post Peste atrocius sentiente interijt.

C. VALENS HOSTILIANVS MESSIVS QVINTVS TR. DECII AVG. FILIVS  
CAESAR. à Patre disior cum Fratre Decio.

COSS. Ful. Æmilianus II. Vettius Aquilinus.

A.V.C. 1002.  
Christi 249.

- ANV. \* PIETAS AVGG. Instrumenta Pontificalia. *Vaill. Tom. 2. f. 156.*  
AV. C. VALENS HOSTIL. MES. QVINT. N. C.  
MARS PROPVG. Mars gradivus, dextra Hastam, sinistra Parmam.  
PVDICITIA AVGG. Pudicitia sedentis Typus.  
C. VAL. HOS. MES. QVINTVS N. C.  
MARS PROPVG. Figura stans, sinistra Columnæ nixa, dextram auri adplicans.  
PIETAS AVGG, in alio AVGVSTORVM. (Mercurius dextra Crumenam, sinistra Caduceum.  
Instrumenta Pontificalia.  
SECVRITAS AVGG. Securitatís Typus.  
C. OVAL. HOSTIL. MES. COVINTVS CAESAR.  
VBERTAS AVG. Vbertatis Typus, dextra Cornu inserfum tenens, sinistra Cornucopiz.  
M. C. OVAL. OSTIL. MES. COVINTVS CAESAR.  
PVDICITIA AVG. Vt superior.  
C. VALENS HOSTIL. MES. QVINTVS N. C.  
\* MARTI PROPVGNATORI. Mars, dextra Hastam parant, sinistra Scutum. *M. N.*  
C. VALENS OSTIL. MES. QVINTVS CAESAR.  
\* ADVENTVS AVG. Imp. Equos, dextra elata, sinistra Spiculum gerit. *Vaill. Tom. 2. f. 156.*  
\* CONCORDIA AVGG. Duz dextræ iuhctæ. *Vaill. Tom. 2. f. 156.*  
\* ROMAE AETERNÆ AVG. Roma Galeata sedens, dextra Victoriolam, sinistra Hastam, pro  
pedibus Clypeus. *ibidem.*  
\* SAECVLVM NOVVM. Templum octo Columnarum, in cuius medio Figura sedens. *ibid f. 157.*  
\* SPES PVBLICA. Figura muliebris stans, dextra Floram tridam, sinistra vestem levatis. *ibidem.*  
AV. \* PIETAS AVGVSTORVM S. C. Instrumenta Pontificalia. *Num. Arscot. tab. 59. n. 16.*  
\* PIETAS AVGG. S. C. Mercurius stans, dextra Crumenam, sinistra Caduceum. *P. Cæcilius.*

HOSTILIANVS CAES, TR. P. II.

COSS, Tr. Decius Aug. Annus Gratus,

A.V.C. 1003.  
Christi 250.

Principi Iuventutis dicit.

- AV. C. VALENS HOSTIL. MES. QVINT. N. C.  
PRINCIPI IVVENTVTIS. Figura stans, dextra Signum Militare, sinistra Hastam.  
C. VALENS HOSTILIANVS MES. QVINTVS C.  
\* PRINCIPI IVVENTVTIS. Figura sedens, dextra ramum Lauri, sinistro cubito Lyre nixa.  
*Tristan. tom. 2. f. 657.*

C. VA.

C. VALENS HOSTILIANVS QVINTVS N. C.

\* PRINCEPS IVENTVTIS. Imp. stans, sinistra Hastam, dextra Signum Militare, *Musai Davia.*

*AE.* C. VALENS HOSTIL. MES. QVINTVS N. C.

\* Figura Paludata stans, dextra Signum Militare, laeva Hastam gerit, *Srada f. 123.*

\* Figura mul. sedens, dextra Ramum gerit, *Vaill. tom. 1. f. 167.*  
\* PRINCEPS IVENTVTIS S. C. Figura sedens, dextra Ramum. *M. N.*

HOSTILIANVS CAES. TR. P. II. III. occiso Tr. Decio AVG. dicitur, & paulo post extinguitur.

COSS. Tr. Decius Aug. II. Messius Decius Caf.

A.V.C. 1004.  
Christi 251.

*Ar.* IMP. CAE. C. VAL. HOST. MES. QVINTVS AVG.

\* SECVRITAS AVGG. Figura stans sinistra Columnæ nixa dextra caput sustentat. *Musai Davia.*

IMP. CAES. C. VALEN. HOSTILIANVS MES. QVINTVS AVG.

PONTIF. TR. P. COS. DES.

SECVRITAS AVGG. Securitatis Typus.

C. VALENS HOSTILIANVS MES. QVINTVS AVG.

AETRUSCVS, ET QVINTVS CAES. Duæ facies innæ Quinti, & Aetrusci.

MARTI PROPVGNATORI. Mars gradius, dextra Hastam, sinistra Peltam.

MATRI DEVM. Cybele Turrata stans, dextra Globum cum Leone ad pedes.

IMP. CAES. C. VALENS HOSTILIANVS MES. QVINTVS AVG.

SECVRITAS AVGG. Securitatis sedentis Typus.

C. OVAL. HOSTIL. MES. COVINTVS AVG.

VBERTAS AVGG. Vbertatis Typus.

QVINTVS NO. CAE. VALENS HOSTIL. AVG.

MARTI PROPVGNATORI. *Vrsin. Fragment. Histor.*

IMP. C. VALENS HOSTIL. MES. QVINTVS AVG.

\* ADVENTVS AVG. Imp. Eques dextram eleuat, sinistra Spiculum gerit. *Vaill. Tom. 2. f. 156.*

*Ex hoc Nummo conijcere licet ad aliquos menses Hostiliani Imperium processisse, cumque cum Treb. Gallo, & Volusiano Augg. Romam reuersum, potius Peste, quam gladio occubuisse.*

\* VICTORIA GERMANICA. Victoria gradiens, dextra extensa Coronam, sinistra Lauream.

*Vaill. Tom. 1. f. 157.*

*AE.* C. VALENS HOSTILIANVS MES. QVINTVS AVG.

PRINCEPS IVENTVTIS S. C. Figura sedens dextra Globum.

IMP. CAES. C. VAL. HOSTIL. MES. QVINTVS AVG.

\* ROMAE AETERNAE S. C. Roma Galeata infidens spolijs, dextra Victoriolam, sinistra Hastam,

pro pedibus Clypeus. *Vaill. Tom. 2. f. 167.*

IMP. CAES. C. VAL. HOST. MES. QVINTVS AVG.

\* SALVS S. C. Figura muliebris Stolata stans, dextra Pateram libans Serpenti, sinistra Hastam. *Vaill.*

*Tom. 2. f. 167.*

\* SECVRITAS AVGG. S. C. Figura muliebris stans, dextram versus faciem eleuans, sinistro cubita Columnæ imposito. *M. N.*

\* VICTORIA AVG. Victoria gradiens cum Corona. *Spanhem. f. 592.*

IMP. CAE. C. VAL. HOS. MES. QVINTVS AVG.

\* VOTIS DECENNALIBVS S. C. In medio Laureæ. *Musai Bonfilioly.*

H O S T I L I A N I N Y M M I I N C O L O N I I S C V S I .

Ælia Capitolina.

C. VALENS HOSTILIANVS MES. QVINTVS AVG.

COL. AEL. KA. . . . Figura Stolata, dextra Hastam tenens.

Viminacium.

C. VALENS HOSTIL. MES. QVINTVS N. C.

\* P. M. S. COL. VIM. AN. XII. Figura stans cum Leone, & Tauro hinc indè ad pedes. *Irid. Polatio.*

C. VAL. HOST. MES. QVINTVS C.

\* P. M. S. COL. VIM. AN. XII. Vt superiori Typo. *M. N.*

L V C I V S P R I S C V S A V G .

**H**IC cum Præfes Macedoniam regeret, Imperium vsurpans, Gothos de proximo in auxilium vocauit A.V.C. 1004. Christi 251. *Iournandes* cap. 18. de Rebus Geticis, & *Aurel. Victor.* in Cæsaribus. Cuius & tacite meminit *S. Cyprianus* Epist. 52. ad Antoninum de Decio Imperatore scribens: *Cum multo patientius, & tolerabilius auderet leuari aduersus se amulum Principem, quam constituit Romæ Emulum Sacerdotem, idest S. Cornelium Papam. Ex Notis Reuerendissimi Patris Henrici Noris.*

M. P E R P E N N A L I C I N I A N V S .

**T**emporibus Deciorum Imp. est effectus ex S. C., sed paulo post pestilentia absumptus interijt eodem anno.

COSS. Decius Aug. II. Aetrusens Mes. Decius Caf.

A.V.C. 1004.  
Christi 251.

IMP. CAES. M. AVG. PERPENNA LICINIAN. AVG.

P. M. TR. P. P. P.

Xxxx

C. VI.





## C. VIBIVS TREBONIANVS GALLVS.

**P**atricia Familia ortus, Dux limitis Mœsiæ à Decio factus, à Legionibus, quæ à Scytharum prælio residua erat, Imp. electus, cum plus ei inesset fortunæ, quàm fidei, Senatus Augustum appellavit. Christiani nominis hostis, prodicione Imperium arripuit, & primus Imp. percussor, cum Scythis foedere, tributum pendit ducentarum drachmarum Aurearum, & iugum Scythicæ servitutis Imperium sustinuit; vnde insolentiores facti Barbari, tributo non contenti, impressionem fecerunt in Dardaniam, Thraciam, Macedoniam, Hellada, & Asiam; qui opera Æmiliani Ducis limitis Mœsiæ repressi, non sine magna cæde, in solitudines suas redire coacti sunt. Is re feliciter gesta Imp. ab Exercitu appellatur. Gallus Romæ agens, audiens Æmilianum Imp. factum, Volusianum F. consortem Imperij facit; & ad opprimendum Æmilianum profectus, in primo congressu deserentibus Militibus suis, & Æmiliano adhærentibus, cum Filio cæsus est apud Interamnâ, cum regnasset annis duobus, Anno ætatis 47. Sub eo sævissima pestilentia, ab Æthiopia orta, totum ferè Orbem peragrata, vix intra decennium sopita est.

C. VIBIVS TREBONIANVS GALLVS, Consularis, occiso Decio AVG. dicitur, & P.M. TR.P.  
- IMP. P. P. ab Exercitu Mœsiaco circa Martium.

A.P.C. 1004.  
Christi 251.

COSS. Trai. Decius Aug. 11. Messius Decius Cas.

Pacem cum Barbaris facit tributo 200. Drachmarum Auri promisso Romanis redit, & Volusianum Filium primò Casarem, mox Aug. vocat T.R. P. concessa.

ANZ. IMP. CAES. C. VIB. TREB. GALLVS AVG.

ANNONA AVG. ¶ Figura muliebris, sinistra Spicas, dextra Temonem.

\* ¶ Figura stans, dextra Temonem cum Globo. *Oysel. tab. 75. n. 2.*

FELICITAS AVGG. ¶ Figura stans, dextra Victoriolam, sinistra Cornucopiæ.

¶ Figura stans, dextra Caduceum.

FELICITAS PVBLICA. Figura, dextra Victoriolam, sinistra Cornucopiæ.

\* IVNO MARTIALIS. Figura sedens, dextra Ramum, sinistra Hastam puram. *Tristan. tom. 2. f. 668.*

PIETAS AVGG. Figura stans expansis manibus.

VIRTVS AVGG. ¶ Figura Militaris, sinistra Parmam, dextra Hastam.

¶ Figura, dextra Peltam, sinistra Pileum.

\* AETERNITAS AVG. Figura muliebris stans, dextra Phœnicem Globo impositum. *Paill. tom. 2. f. 158.*

\* CONCORDIA AVG. Figura muliebris stans; dextra Pateram, sinistra Cornucopiæ. *Ex Theop. Theopol. I. C. Bon.*

\* IVNONI MARTIALI. Templum duarum Columnarum, in cuius medio Iuno sedens cum Pauone ad pedes. *Oysel. tab. 47. n. 10.*

AV. IMP. CAES. C. VIB. TREB. GALLVS AVG.

ADVENTVS AVG. Figura Equestris.

AETERNITAS AVG. Figura stans, dextra Globum cum Phœnice.

\* ¶ Figura stans, dextra limbum Pallij attollens.

\* AETERNITAS AVGG. \* ¶ 1 Figura stans, dextra Temonem, sinistra Spicas, pedem sinistram Pro-

ra imponens. *M. N.*

\* ANNONA AVG. Figura stans, dextra Hastam, sinistra aliud quid. *Num. Fasc.*

APOL. SALVTARI. Apollo, dextra ramum Lauri, sinistra Cytharam.

\* APOLLINI SALVTARI. Eodem Typo. *Tristan. tom. 2. f. 672.*

LIBERTAS PVBLICA. Figura stans, dextra Pileum, sinistra Hastam.

LIBERTAS AVGG. ¶ Figura stans, dextra Pileum, sinistra Hastam.

\* ¶ Figura mul. Columnæ nixa, dextra Pileum, sinistra Hastam. *Oysel. tab. 87. n. 9.*

\* LVDIS DECENNALIBVS. In Corona. *Num. Fasc.*

\* MARTI PACIFERO. Mars gradiens, dextra Ramum, sinistra Hastam. *ibidem.*

PAX AETERNA. Figura Stolata, dextra Ramum, sinistra Hastam.

PIETAS AVGG. Figura stans, utramque manum attollens.

IMP. CAE. VIB. TREB. GALLVS P. F. AVG.

\* ADVENTVS AVG. Figura Equestris Pacificatoris habitu. *M. N.*

AEQVITAS AVGG.

CONCORDIA AVGG. Figura sedens, dextra Pateram, sinistra Cornucopiæ.

IVNO MARTIALIS. Figura sedens, dextra Spicas, sinistra Hastam.

LIBERTAS PVBLICA.

\* MARTEM PROPVGNATOREM. Mars gradiens, dextra laculum, sinistra Scutum. *M. N.*

PIETAS AVGG.

VBERTAS AVGG.

IMP.

IMP. CAES. C. VIB. TREB. GALLVS AVG.

- \* FELICITAS PVBLICA. (Figura stans, dextra Caduceum, sinistra nixa Columnæ, *M. N.*)
- \* (Figura stans, dextra Caduceum longum, sinistra Cornucopiæ, *M. N.*)

PROVIDENTIA AVGG. Providentiæ Typus.

- \* ROMAE AETERNAE. Figura insidens Scuto, dextra Victoriolam, sinistra Hastam. *M. N.*
- \* SALVS AVG. Salutis stantis ad Aram Typus. *M. N.*

IMP. C. C. VIB. TREB. GALLVS AVG.

- \* PAX AETERNA. Figura Stolata, dextra Ramum, sinistra Hastam, *Num. Fasc.*  
*Pacem hanc Romano nomini infamem sic Zonaras describit, Gallus rerum potitus, pactus cum Barbaris, ut annuo Tributo accepto Romanis Provincijs abstinerent Romam abijt, & Filium Volusianum Caesarem declaravit, cui & Zosimus sic subscribit. Prosperæ Barbarorum res incrementum ceperant, non enim cum præda tantum Gallus eis, ut suos intra fines redirent permittit; verum etiam quod annis certam pecuniæ summam dare promittit, & ex captivis Nobilissimum quemque per vim abduci passus est, quorum plerique, capta Thraciæ Philippopoli Hostium in potestatem venerant.*

- \* APOLLO SALVTARIS. Apollo stans, dextra Lauri ramum, læua Cytharam, *ex Thes. Theopolo I. C. Bon.*

SAECVLVM NOVVM. Templum octo Columnarum, in cuius medio Figura sedens, *Vaill. tom. 2. f. 158.*

- \* VIRTVS AVGG. Figura muliebris stans, *Ex Thes. Mauroceno I. C. Bon.*
- \* VOTIS DECENNALIBVS. In Laurea. *Vaill. tom. 2. f. 158.*

IMP. CAES. C. VIBIVS TREBONIANVS GALLVS AVG.

- \* MONETA AVGG. Tres Monetae stantes cum attributis, *Num. Carpinus.*

IMP. C. C. VIB. TREB. GALLVS P. F. AVG.

- \* MARTI PACIFERO. Mars gradivus Pilum sinistra, dextra ramum Oleæ tenens. *Musai Davia.*
- \* SAECVLVM NOVVM. (Templum octo Columnarum, in cuius medio Figura sedens, *ibidem.*)  
 (Templum sex Columnarum, in cuius medio Figura sedens, *M. N.*)

IMP. CAES. C. VIB. TREB. GALLVS AVG.

- \* (Figura Equestris, dextram elevans, *Vaill. tom. 1. f. 168.*)

ADVENTVS AVG. S. C. (Duo Imp. Equites præeunte Victoria, subsequenter duobus Militibus cum Signo Militari, *Hulsus.*)

APOLL. SALVTARI S. C. Apollo stans, dextra Ramum, sinistra Cytharam tenens.

- \* APOLLO SALVTARI S. C. Apollo nudus, dextra Ramum, sinistra Lyram humi tenens. *Ind. Polatio.*

*Eruditissimus Tristanus à S. Amante in Commentarijs hunc Nummum refert ad Galli, & Volusiani Augg. studium in Pestem, & qua Romanus Orbis sub eorum Imperio laboravit) restinguendam, licet in cassum laboraverint; quindecim enim annorum spatio Pestem perdurasse Auctor est Zonaras.*

CONCORDIA AVGG. S. C. Concordia stans cum duplici Cornucopiæ.  
 LIBERALITAS AVGG. S. C. Figura stans, dextra Tesseram frumentariam, sinistra Cornucopiæ.  
 LIBERTAS AVGG. S. C. Libertatis Typus.

- \* PIETAS AVGG. S. C. (Figura Stolata stans ad Aram, utramque manum attollens, *M. N.*)

- \* (Dea dextra Anguem, læua Pateram. *Ind. Caucortia.*)

SALVS AVGG. S. C. (Dea Salus, dextra Serpentem, sinistra Pateram.  
 (Dea Salus ante Aram, ex qua erumpit Serpens, dextra Pateram eidem porrigens. *Ind. Polatio.*)

SALVS AVGVST. S. C. Figura stans cum Patera, & Serpente.

IMP. CAES. C. VIBIVS TREBONIANVS GALLVS AVG.

- \* ADVENTVS AVGG. Duo Imp. Equestres præeunte Milite cum Labaro, & Victoria alata, dextra Lauream, sinistra Palmam, subsequenter tribus Militibus, duobus cum Signis, & alio cum Scuto. *Tristan. tom. 2. f. 667.*

*Galli, & Volusiani in Urbem rodium post firmatam cum Barbaris Pacem, tributumque promissum Zosimus sic describit. His rebus in hunc modum gestis Romam Gallus venit, magnos ob constitutam cum Barbaris Pacem spiritus gerens. Ceterum hoc Nummum Augustum dictum fuisse Volusianum ante hanc adventum probari potest.*

- \* AEQVITAS AVGG. S. C. Figura stans, dextra Bilancem, sinistra Cornucopiæ. *M. N.*
- \* AETERNITAS AVGG. S. C. Figura stans; dextra Globum cum Phænice, sinistra Vestem elevans. *M. N.*

IMP. CAES. C. VIBIVS TREBONIANVS GALLVS AVG.

- \* FELICITAS PVBLICA S. C. Figura stans, dextra Caducei, sinistra Hastam per transversum. *M. N.*

IVNO MARTIALIS S. C. Figura sedens in medio Templi.

- \* IVNONI MARTIALI S. C. Eodem Typo. *Num. Fasc.*

IVNO MARTIALIS. Templum quatuor Columnarum in comum desinens, cum Idolo sedente in medio. *Thes. Theopol.*

- \* LIBERALITAS AVGG. S. C. Figura Stolata stans, dextra Tesseram frumentariam, sinistra Cornucopiæ. *ibidem.*

- \* LIBERTAS AVGG. S. C. Libertatis Typus. *M. N.*

- \* PAX AVGG. S. C. Figura stans, dextram cum Ramo attollens, sinistra Hastam per transversum. *M. N.*

- \* PIETAS AVGG. S. C. Figura stans elatis manibus. *M. N.*

ROMAE AETERNAE S. C. (Roma Galeata sedens, dextra Globum cum Phænice, sinistra Hastam. *Thes. Theopol.*)

- \* (Roma sedens, dextra Victoriolam, sinistra Hastam. *Ind. Caucortia.*)

SALVS AVGG. S. C. (Figura stans, dextra Pateram imponens Arae, ex qua Anguis erumpit, læua Hastam. *Ind. Caucortia.*)

- \* (Figura stans, sinistra Pateram porrigens Serpenti, quem dextra tenet, *M. N.*)

- \* SECVRITAS AVGG. S. C. Figura stans, sinistro cubitu Columnæ nixa, dextram capiti admoventis. *M. N.*

VIR.

## TREBONIANVS GALLVS.

- \* VIRTVS AVG. S. C. Figura Militaris Galeata stans, dextra Scutum tenens, sinistra Hastam. *M. N.*
- \* VOTIS DECENNALIBVS S. C. In Laurca. *M. N.*
- IMP. C. C. VIB. TREB. GALLVS P. F. AVG.
- \* ADVENTVS AVG. S. C. Imp. Eques, dextra elata, sinistra Iaculum. *Strada f. 125.*
- \* Figura sedens, dextra Spicas, laeva Globum. *Ind. Caenotorta.*
- \* IVNONI MARTIALI S. C. | Figura sedens in medio Templi, cum Pauone, & Hasta. *Num. Ar-*  
*scot. tab. 59. n. 23.*
- IMP. GALLVS AVG. IMP. VOLVSIANVS AVG. Capita Galli, & Volusiani se respicientia.
- \* ADVENTVS AVGG. Duo Imp. Equites dextris Hastas tenentes. *Nummus Carpincus.*
- IMP. CAESAR TREBONIANVS GALLVS AVG. Caput Treboniani Laureatum, cum busto Tho-  
racato, dextra Virgam tenens.
- \* SAECVLI FELICITAS. Quatuor Pueruli, quatuor Anni Tempora designantes. *Musaei Federio.*

TREB. GALLVS TR. P. I. II. COS. II.

COSS. *Treb. Gallus Aug. II. Vib. Volusianus Aug.**A. V. C. 1005.*  
*Christi 252.**Pestis ex Aethyopia orta, totum penè Romanum Orbem destruit.*

- Ar.* IMP. CAES. C. VIB. TREB. GALLVS AVG.
- Ar.* P. M. TR. P. COS. II. P. P.
- Ar.* IMP. CAES. C. VIBIVS TREBONIANVS GALLVS AVG.
- \* Imp. Togatus ad Aram sacrificans. *Ind. Polatio.*
- \* P. M. .... COS. II. P. P. S. C. } Templum sex Columnarum, in cuius medio Iupiter, antè quem Ara  
accensa, cum septem Figuris sacrificantibus, cum Tibicine, &  
Victima. *Angellon. f. 319. n. 3.*
- Fortè Sacrificium aliquod ab Augg. Gallo, & Volusiano factum ad sedandam Pestem exhibet  
hic Nummus.*

TREB. GALLVS TR. P. II. III. COS. II.

COSS. *Volusianus Aug. II. M. Valerius Maximus.**A. V. C. 1006.*  
*Christi 253.**Pestis sauis, & Roma, & alibi. Aemilianus AVG. ab Exercitibus Mæssiacis dicitur. Gallus, & Volusianus  
contra eum cum Exercitu profecti, circa Aestatem, Interamna Pralio cadunt.*

- Ar.* IMP. CAES. C. VIBIVS TREBONIANVS GALLVS AVG.
- \* P. M. TR. P. III. COS. II. P. P. Figura sacrificans antè Aram. *Num. Fascb.*
- Ar.* IMP. C. C. VIB. TREB. GALLVS P. F. AVG.
- P. M. TR. P. III. COS. II. P. P. S. C. Figura Stolata stans, dextra Ramum.
- IMP. CAES. C. VIB. TREB. GALLVS AVG.
- VICTORIA AVGG. S. C. Victoria stans, dextra Corollam.
- In Augurium Victoria Galli, & Volusiani de Aemiliano reportanda cusus Nummus.*
- \* IOVI VICTORI S. C. Iupiter nudus, dextra Victoriolam, sinistra Hastam. *Num. Arscot. tab.*  
*59. n. 4.*
- IMP. CAES. C. VIBIVS TREBONIANVS GALLVS AVG.
- \* P. M. TR. P. III. COS. II. P. P. S. C. Imp. Gabinio habitu sacrificans ad Aram, dextra Pateram,  
sinistra Sceptum. *M. N.*
- Et si in Nummis Galli, & Volusiani TR. P. III. reperiantur, eosq; ex hac inscriptione occisos Anno sequenti  
dicendum esset; tamen cum & nullus Historicorum ultra biennium eorundem imperium  
extendant, & Anni non suppetant quibus possit augeri Epochæ eorum, hac in parte potius  
Historicis, & Chronologia standum duxi, quam Nummis. qui fortè aliqua aduersa parte ab  
Imp. superioribus mutuata cusi sunt, errore Monetariorum, ut plures alij, praesertim tem-  
pore quo Orbem Romanum Pestis depopulans, Artifices etiam absumere potuit: si tamen  
eruditus Lector meliora afferet libenter erudiar.*

NUMMI TREB. GALLI IN COLONIIS CPSI.

Celiobriga.

*Brigantia, & Tuntobriga etiam dicta, Vrbs Hispania Tarraconensis insignis, olim Municipium Romanorum,  
nunc Ducatus dignitate conspicua. & Bragança dicta.*

- \* AEL. MVNICIP. COEL. Lupa cum Gemellis. *Patin. Ind. f. 26.*
- Inscriptionem ex Nummo Regi Thesauri Parisiensis profert Spanhemius f. 772. ubi eam sic legie*  
AELIVM MVNICIPIVM COELIOBRIGA.

Damaucus.

- IMP. C. VIB. TREB. GALLO AVG.
- \* COL. DAMAS. METPO. Circum Lauream, in qua CEBACMIA. *Ind. Polatio.*
- \* COL. DAMAC. METRO. Infans sub Cerva. *Patin. Ind. f. 26.*
- \* COL. DAMA. MET. Duæ Aquilæ sub Vexillo. *ibidem.*
- \* COL. DAMA. METRO. *Spanhem. f. 55.*

Incerta.

- IMP. C. VIB. TREB. GALLO AVG.
- \* COL. A. A. HAMET. Duæ Aquilæ stantes, in quarum medio Vexillum quadratum. *Ind. Caenotort.*  
IMP.

IMP. CAES. C. VIBIVS TREBONIANVS GALLVS AVG.

\* ARNASI. Figura nuda instans Monti, dextra Serpentem erigit. *Ind. Polatio.*

Troas.

\* COL AVG. TRO. Gryphus. *Patin. Ind. f. 26.*

Tyrus.

\* TYRO METRO. Bos, Concha, Vexillum, in quo LEG. III. GAL. *Patin. Ind. f. 26.*

Viminacium.

IMP. CAE. C. VIB. TREB. GALLVS AVG.

\* P. M. S. COL. VIM. AN. XII. Figura muliebris stans inter Leonem, & Bouem. *Ind. Polatio.*  
AN. XIII. Eodem Typo. *Patin. Ind. f. 26.*

C. VIBIO TREBON. GALLO AVG.

\* P. M. S. COL. VIM. . . . Vt superiori Typo. *M. N.*

102



C. VIBIVS VOLVSIANVS TREBONIANI AVG. F. CAESAR primo, post AVG. TR. P. COS. DES.  
P. P. IMP. dicitur à Patre.

COSS. Traianus Decius Aug. II. Messius Decius Caf.

Cum Patre Romam redit.

A.V.C. 1004.  
Christi 251.

*Aur.* IMP. CAE. C. VIB. VOLVSIANO AVG.

AEQVITAS AVGG. Aequitatis stantis Typus.

CONCORDIA AVGG. Figura stans, dextra Pateram portigens, sinistra Cornucopiae.

IVNONI MARTIALI. Figura sedens in Templo.

LIBERTAS AVGG. Figura stans Columnae nixa, sinistra Hastam per transversum, dextra Pileum tenet.

PAX AVGG. Pacis stantis Typus.

*Ad Pacem cum Barbaris à Patre factam referendus.*

SALVS AVGG. Salutis Typus.

*Ar.* C. VIBIO VOLVSIANO CAES.

VOTIS TRIBVS. In Laurea.

IMP. CAE. C. VIB. VOLVSIANO AVG.

ADVENTVS AVGG. Figura Equestris, dextram eleuans, sinistra Hastam.

FELICITAS PVBLICA. Figura stans, dextra Caduceum, sinistra Cornucopiae.

\* FELICITAS PVBL. Eodem Typo. *M. N.*

\* IVNONI MARTIALI. Figura sedens, dextra tres Spicas, sinistra Globum tenens.

\* PAX AVGG. Pacis Typus. *M. N.*

PIETAS AVGG. Figura stans manibus expansis coram Ara.

\* SALVS AVGG. Figura stans cum Patera, & Serpente. *M. N.*

VIRTVS AVGG. Figura, dextra Ramum eleuans, sinistra Hastile cum Stella.

(Figura stans, sinistram imponens Scuto.)

VIRTVTI AVG. Figura Militaris stans, dextra Scutum, sinistra Hastam.

IMP. C. C. VIB. VOLVSIANVS AVG.

IMP. GALLO VOLVSIANO AVG.

\* IVNONI MARTIALI. Templum, in cuius medio Figura sedens. *Vaill. tom. 2. f. 159.*

\* PIETAS AVGG. Figura stans manibus expansis coram Ara. *Num. Fasc.*

\* SAECVLVM NOVVM. Templum sex Columnarum Idolo medio. *M. N.*

VIRTVS AVGG. Figura Militaris, Galeata, & Ocreata, sinistra Peltam, dextra Hastam.

\* *Salus diuersus. M. N.*

IMP. C. VIB. VOLVSIANO AVG.

CONCORDIA AVGG. Figura stans cum Patera, & duo Cornucopiae.

\* (Figura sedens, dextra Pateram, sinistra duo Cornucopiae. *P. Minij.*)

IMP. C. VIB. GALLVS N. D. VOLVSIANVS AVG.

SAECVLVM NOVVM. Templum. *Golzius legit SECVLVM.*

\* APOLLINI PROPVGN. Apollo stans, dextra Arcum. *P. Minij.*

\* AEQVITAS AVGG. Figura stans, dextra Bilancem, sinistra Cornucopiae. *ibidem.*

\* LIBERALITAS AVGG. Figura muliebris cum Tessera, & Cornucopiae. *Vaill. Tom. 2. f. 159.*

*Probabile est Gallum, & Volusianum, ut primum sugg. Romam aduenere, ad P. R. demerendum, liberaliter Congiarium distribuisse, quod Nummi testantur, silentibus Historicis.*

Yyyy

MARTI

- \* MARTI PACIFERO. Mars Galeatus, dextra Ramum, sinistra Hastam. *Vaill. Tom. 2. f. 159.*  
 \* ROMAE AETERNAE. Roma Galeata Scuto insidens, dextra Victoriolam, sinistra Hastam.  
*Num. Arscot. tab. 60. n. 4.*  
 \* VOTIS DECENNALIBVS. In Laurea, *Vaill. Tom. 2. f. 159.*  
 C. VIBIO VOLVSIANO CAES.  
 AEQVITAS AVGG. S. C. Aequitatis stantis Typus.  
 APOLL. SALVTARI S. C. Apollo, dextra Ramum, sinistra Cytharam.  
 FELICITAS PVBLICA S. C. Figura stans, dextra Caduceum, sinistra Hastam, Columnæ nixa.  
 FEL. CONCORDIA AVGG. S. C. Figura Stolata, dextra Pateram, sinistra duplex Cornucopiae.  
 IVNONI MARTIALI S. C. Figura sedens in Templo.  
 PAX AVGG. S. C. Pacis Typus, dextra Ramum, sinistra Hastam.  
 VOTIS DECENNALIBVS S. C. In Laurea.  
 C. VIB. VOLVSIANO NOB. C.  
 \* PRINCIP. IVVENTVT. S. C. Figura Paludata stans, dextra Hastam, laeva Signum Militare.  
*Vaill. tom. 1. f. 169.*  
 IMP. CAE. C. VIB. VOLVSIANO AVGG.  
 \* APOLL. SALVTARI S. C. Vt in Patre. *Musæi Cospiani.*  
 CONCORDIA AVGG. S. C. Figura stans, dextra Pateram, sinistra duplex Cornucopiae.  
 \* PROVIN. . . . . Figura stans Daciam representans, dextra Baculum tenet, cum capite  
*Afinino, ad pedes Aquila. Ind. Polatio.*  
 IMP. C. C. VIB. VOLVSIANVS AVGG.  
 FELICITAS PVBLICA S. C. Figura stans Columnæ nixa, dextra Caduceum, sinistra Hastam  
 per transfertum.  
 IMP. CAES. C. VIB. VOLVSIANO AVGG.  
 \* AEQVITAS AVGG. S. C. Aequitatis stantis Typus. *M. N.*  
 \* CONCORDIA AVGG. S. C. (Figura sedens, dextra Pateram, sinistra duplex Cornucopiae. *M. N.*  
 (Figura stans, dextra Pateram, sinistra duplex Cornucopiae. *Ind. Caenot.*  
 \* IVNONI MARTIALI S. C. Templum cum Figura sedente in medio. *Plures diuersi. M. N.*  
 \* LIBERALITAS AVGG. S. C. Figura stans, dextra Tesseram, sinistra duplex Cornucopiae. *M. N.*  
 \* PAX AVGG. S. C. Figura stans, dextra Ramum, sinistra Hastam per transfertum. *M. N.*  
 \* PRINCIPI IVVENTVTISS. C. Figura Paludata stans, dextra Sceptum, sinistra Hastam. *M. N.*  
 \* VIRTVS AVGG. S. C. Figura Militaris stans, dextra Scutum tenens, sinistra Hastam. *M. N.*  
 IMP. CAES. C. VIB. VOLVSIANVS AVGG.  
 \* CONCORDIA AVGG. S. C. Figura stans, dextra Pateram, sinistra duplex Cornucopiae. *Ind. Caenot.*  
 IMP. CAES. C. VIBVS VOLVSIANVS AVGG.  
 \* S. C. Figura mul. stans, sinistra Pallium attollens, dextra Globum, super quem Anis. *Ind. Caenotorta.*  
 IMP. C. C. VOLVSIANVS. . . . .  
 \* . . . . . Sedet Figura, dextris crure, manuque elatis, sinistra Hastam, sub qua Leo gradens,  
 & inferius PAL. *Ind. Caenotorta.*

## VOLVSIANVS TR. P. I. II. COS.

COSS. *Treb. Gallus Aug. II. Vib. Volvsiannus Aug.**Pestis Romanas vastas Prouincias.**A.V.C. 1005.  
Christi 252.*

- Ar. IMP. CAES. C. VIB. VOLVSIANO AVGG.  
 PONTIF. COS. PRINC. IVVENT.  
 C. IMP. C. C. VIB. VOLVSIANVS AVGG.  
 PONTIF. TR. P. COS.  
 IMP. CAE. C. VIB. VOLVSIANVS AVGG. Caput cum Busto Trabeato, & Sceptro Consulari.  
 \* GENIVS AVGVSTORVM. Imp. stans ad Aram Galeatus, dextra Pateram, coram alia Figura  
 sacrificante, Signo Legionario medio, à tergo Imp. Figura Militaris, dextra Lauream capiti eius-  
 dem imponit, sinistra Scutum, *Theop. Theopol.*  
 \* PIETAS AVGG. S. C. Figura stans &c. *Patin. Ind. f. 26.*

## VOLVSIANVS TR. P. II. III. COS. II.

COSS. *Volvsiannus Aug. II. M. Valerius Maximus.**Pestis Roma sauit. Hoc Anno circa Iunium contra Emilianum pugnant, Volvsiannus cum Patre occiditur.**A.V.C. 1006.  
Christi 253.*

- Ar. IMP. CAE. C. VIBIO VOLVSIANO AVGG.  
 P. M. TR. P. II. P. P. COS. II. Figura sacrificans.  
 IMP. C. VAF. CAL. VIND. VOLVSIANO III.  
 VERTAS AVGG. Figura stans, sinistra Cornucopiae.  
 VICTORIA AVGG. Victoria gradiens, dextra Sertum, sinistra Palmam.  
 IMP. CAE. C. VIB. VOLVSIANO AVGG.  
 (Figura stans, dextra Ramum, sinistra Scipionem.  
 P. M. TR. P. III. COS. II. (Figura stans, dextra Pateram super Aram accensam.  
 \* (Figura stans, dextra florem, sinistra vestem leuans. *M. N.*  
 DIVO VOLVSIANO,  
 CONSECRATIO. Ara.  
 C. IMP. CAE. C. VIB. VOLVSIANO AVGG.  
 \* (Figura sacrificans, dextra Pateram super Aram tenens. *Ind. Polatio.*  
 P. M. TR. P. III. COS. II. P. P. S. C.)  
 \* (Figura Stolata stans, dextra elata cum Ramo, sinistra Pilum.  
 ibidem.

NVM.

NUMMI VOLVSIANI IN COLONIIS CVSI.

Damascus.

IMP. CAES. C. VIB. VOLVSIANO AVG.  
COL. DAMAS. METRO. *Ortelius in Synonymia.*

\* COL. DAMA. MET. Vexillum inter duas Aquilas. *Patin. Ind. f. 26.*

Incerta.

IMP. C. VOLVSIANO P. F. AVG. Bustum Volvsiანი capite Laureato.  
\* COL. NEMOE. Templum in vertice Montis, ad quod per scalam ascenditur, sub Monte Aquila expansis alis, ponè Figura nuda dextra elata, sinistra Montis radices tangit. *Strada f. 126.*

IMP. C. VIB. VOLVSIANVS AVG.  
\* COL. . . . . Figura Turrito capite dextra Trophæum, ad pedes Figura parua genuflexa, ad latus Columna, in qua Victoria alata, dextra Lauream tenens. *Ind. Casertina.*

\* COL. . . . . Figura imposta Leoni gradienti. *Patin. Ind. f. 26.*

Neapolis.

\* COL. NEAP. *Patin. Ind. f. 26.*

Viminacium.

\* P. M. S. COL. VIM. Dea stans inter Leonem, & Vitulum. *Patin. Ind. f. 26.*

103



C. IVLIVS AEMILIANVS.

**I**N Mauritania ortus, coepit à Puerò stipendia mereri; Dux limiti Sarmatico in Moesia à Decio praepositus, & à Gallo non submotus. Scythas non modò fugavit, sed & magna ex parte profugavit. Post Victoriàm præmijs perfolutis, Imp. ab Exercitu appellatus. Ad hos motus opprimendos Gallus cum Filio proficiscitur, sed vterque caditur. Aemilianus Senatui scribens, docet se Imp. lectum; promittit liberaturum Thracias, & Mesopotamiam, atque Armeniam recuperaturum. Sed interea Alpini Milites Valerianum eligunt Imp.: hoc nuncio accepto Aemilianum Milites, ne ciuili bello se conficerent, occidunt ad Spoletam, Valeriano Censorio se tradentes, solo Ducis capite res peracta. Imperauit mensibus 3. vt alij 4. Annos vixit 49. aut 46.

C. IUL. AEMILIANVS CONSVLARIS *contra Gallum, & Volusianum ab Exercitu Messico AVG. dicitur*  
P. M. IMP. P. P. *Gallum, & Volusianum prope Interamniam vincis, & quarto Imperij mense,*  
*(post electum ab Exercitibus Noricis, & Rheticis Valerianum) occiditur.*

COSS. *Volusianus Aug. II. Valerius Maximus.*

A.V.C. 1006.  
Christi 253.

- Ar.* IMP. AEMILIANVS PIVS FEL. AVG.  
APOLLO CONSERVAT. Apollo dextra Ramum, sinistra Cytharam.
- IMP. CAES. AEMILIANVS P. F. AVG.  
APOLLO CONSERVAT: Apollo nudus, dextra elata cum Ramo, sinistra Cytharam basi imponens. *Hulsus.*
- Ar.* IMP. CAES. AEMILIANVS P. F. AVG. *aliq. C. IUL. AEMIL.*  
\* DIANA VICTR. Diana succincta, dextra Sagittam, sinistra Arcum. *Scheda Pedrusiana.*  
\* HERCVL. VICTORI. Hercules nudus, dextra Clauam, sinistra Arcum, dependente Leonis exuuio.  
\* MARTI PACIFERO. Mars gradienti, dextra Ramum, sinistra Scutum, & Pilum. *Musaei Dauid.*  
\* PACI AVG. Figura Stolata stans, sinistra nixa Columnae, dextra Ramum.  
\* MARTI PROPVGT. Mars Galeatus stans, dextra Scutum, sinistra Hastam. *Musaei Dauid.*  
\* PAX AVG. Eodem Typo. *P. Minj.*  
    ) Figura stans ad Signum Militare, dextra Pateram, sinistra Hastam puram.  
\* P. M. TR. P. I. P. P. ) Figura Militaris, dextra Pateram, sinistra Hastam puram, ante Aram accersitam, prope quam Signum Militare. *Oysel. tab. 94. n. 3.*  
    ) Imp. Militari habitu sacrificans, sinistra Hastam puram.  
SPES PVBLICA. Spei Typus.  
VIRTVS AVG. Figura stans, dextra Ramum, sinistra Hastam.  
\* VICTORIA AVG, Victoria gradienti, dextra Lauream, sinistra Palmam. *Musaei Dauid.*

IMP.

- IMP. ÆMILIANVS PIVS FEL. AVG.  
 APOL. CONSERVAT. Apollo dextra Ramum, sinistra Cytharam.  
 DIANA VICTRI. Diana stans, dextra Spiculum, sinistra Arcum.  
 \* HERCVLI VICTORI. Hercules nudus, dextra Clauam, sinistra Arcum dependente Leonis exu-  
 uio. *Scheda Pedrusiana.*  
 IOVI CONSERVAT. Iupiter dextra Hastam, sinistra Fulmen, protegens Imperatorem.  
 P. M. TR. P. I. P. P. Imp. Pateram extendens super Aram.  
 ROMAE AETERNAE. Figura Galeata stans, sinistra Pilum, dextra Globum cum Phœnice, &  
 Scuto ad pedes.  
 IMP. CAES. ÆMILIANVS PIVS FEL. AVG.  
 \* CONCORDIA AVGG. Duæ dextræ iunctæ. *Vaill. Tom. 2. f. 160.*  
 \* MARTI PACIFERO. Mars Galeatus cum Ramo, & Hasta. *Vaill. Tom. 2. f. 160.*  
 \* MARTI PROPVGNATORI. Mars Galeatus gradiens, dextra Hastam, laeva Clypeum. *ibidem.*  
 \* MARTI PROPVG. Eodem Typo. *P. Miny.*  
 \* VICTORIA AVG. Victoria gradiens, dextra Corollam, sinistra Palmam. *Vaill. Tom. 2. f. 160.*  
 \* VOTIS DECENNALIBVS. In Laurea. *ibidem.*  
 D. N. C. ÆMILIANO FORTISSIMO PRINCIPI. *Golzius.*

- Æ. IMP. CAES. ÆMILIANVS P. F. AVG. *alius C. IVL. ÆMIL.*  
 \* APOL. CONSERVATORI S. C. Apollo nudus stans, dextra Ramum, laeva Cytharam.  
*Vaill. tom. 1. f. 170.*  
 \* APOLLO CONSERVAT. S. C. Apollo nudus, dextra ramum Lauri, sinistra Lyram. *Angel-  
 lon. f. 316.*  
 \* PACI AVG. Figura sedens, dextra ramum Oleæ protendens, sinistro cubito Columnæ nixa. *ibidem.*  
 \* P. M. TR. P. COS. S. C. Figura Militaris stans antè Aram, dextra Militare Signum, sinistra  
 Hastam puram. *Thes. Theopol.*  
 \* P. M. TR. P. I. P. P. S. C. Imp. Paludatus, dextra Pateram super Aram extendit, sinistra Ha-  
 stam, antè Aram Signum Militare. *Ind. Polatio.*  
 \* P. M. TR. P. IMP. COS. II. P. P. S. C. Imp. stans, dextra Sceptrum, sinistra ramum Oleæ  
 protendit. *Angellon. f. 316.*  
 SPES PVBLICA S. C. Spei Typus.  
 VOTIS DECENNALIBVS S. C. In Laurea.  
 IMP. C. ÆMILIANVS AVG.  
 \* PROVINCIA DACIA AN. VII. Figura Militaris stans, dextra Aquilam, sinistra Sceptrum, ad  
 pedes hinc Aquila indè Leo. *Tristan. tom. 2. f. 681.*  
 IMP. ÆMILIANVS PIVS FELIX AVG.  
 \* VOTIS DECENNALIBVS S. C. In Laurea. *Angellon. f. 317.*  
 \* ÆTERNITAS AVGG. S. C. Figura stans, dextra Globum, cui insitit Phœnix. *Vaill. tom.  
 1. f. 170.*  
 \* IOVI CONSERVATORI S. C. Iupiter stans, sinistra Fulmen, dextra Imperatorem Pallio te-  
 git. *ibidem.*  
 \* Iupiter stans, sinistra Fulmen. *ibidem.*  
 IOVI CONSERVAT. S. C. Iupiter, dextra Fulmen, quo protegit Imperatorem ad pedes stan-  
 tem, sinistra Hastam. *Thes. Theopol.*  
 \* Figura togata, & velata sacrificans. *Vaill. tom. 1. f. 171.*  
 P. M. TR. POT. S. C. \* Figura paludata, antè quam Signum Militare, dextra Pateram, sini-  
 stra Hastam. *ibidem.*  
 \* VICTORIA AVG. S. C. Victoria gradiens, dextra Coronam. *ibidem.*  
 \* VIRTVS AVGVSTI S. C. Figura Militaris Galeata stans, dextra Ramum, pede sinistro Galeam  
 imposito. *ibidem.*

## ÆMILIANI NVMMI IN COLONIIS CVSI.

Damascus.

- \* DAMACCO COLONIA METRO. S. C. Vas, ex quo prodeunt duo rami Palmæ. *Patin. Ind. f. 26*

Dacia.

- IMP. C. ÆMILIANVS AVG.  
 \* PROVINCIA DACIA AN. VII. Figura stans, dextra Falcem, sinistra Labarum; ad pedes hinc  
 Leo, illinc Aquila Sertum iostro tenens. *Tristan. Tom. 2. f. 681.*

Viminacium.

- \* P. M. S. COL. VIM. Figura stans inter Taurum, & Leonem. *Patin. Ind. f. 26.*  
 \* P. M. S. C. IIIXIV. Figura stans inter Taurum, & Leonem. *ibidem.*





## P. LICINIUS VALERIANVS.

**H**unc *Sex. Aurel. Victor* Colobium cognominatum fuisse tradit, stolidum, & inertem, nequo ad usum aliquam publicam officio, seu consilio, seu gestis commodum. Verum alij (vt *Treb. Pollio*) nobili progenie ortum asserunt, vita, & moribus laudatis, ad omnes dignitatum gradus peruenisse, & per 70. annos vitæ probitatem in eo fuisse conspicuam. Sub Decio factus est Censor voluntate Senatus. Imp. factus, maximam de eo spem fortuna fecellit, nam in Persas profectus, & cum ijs bellum gerens, fraude captus à Sapore Rege, ignobili; miseraq; ac perpetua seruitute apud ipsum consenuit; nam quoad vixit, Rex Sapor eo incutuato, pedem ceruicibus eius imponens, Equum ascendere solitus, pro scabello eo vsus est. Tandem ipsum crudelissima morte, à ceruicibus cute ad imos pedes detracta, necauit; anno ætatis 77.

P. AVRELIVS LICINIUS VALERIVS VALERIANVS *Consularis occisis Gallo, & Volusiano ab Exercitu Rhetico, & Norico* AVGVSTVS, P.M. TR.P. COS. II. IMP. P.P. dicitur circa Aprilem.

COSS. Volusianus Aug. II. M. Valerius Maximus.

A.D. C. 1006.  
Christi 253.

*Aur.* IMP. C. P. LIC. VALERIANVS AVG.

APOLLINI PROPVG. Apollo nudus Sagittarius.

FIDES MILITVM. Figura stans, vtraque manu Signum Militare.

IOVI CONSERVATORI. Iupiter nudus, dextra Fulmen, sinistra Hastam.

LIBERALITAS AVGG. Figura stans, dextra Tesseram, sinistra Cornucopiæ.

*Ad Congiarium à Valeriano, & Gallieno diuisum cum Aug. titulo Gallienus à Patre ornatur, refertur à Nummis.*

PIETAS AVG. Figura stans, dextra Hastam.

SALVS AVG.

\* LAETITIA AVGG. Figura muliebris stans. *Ex Cymelijs D. Caroli Tortæ l. C. Bon.*

\* ORIENS AVGG. Sol Radiatus gradiens. *Ex eodem idem.*

*Aur.* IMP. VALERIANVS P. AVG.

\* FIDES MILITVM. Figura stans vtraque manu Signum Militare. *Num. Fasch.*

\* SAECVLI FELICITAS. Figura stans, dextra Caduceum, sinistra Cornucopiæ. *M. N.*

SECVRIT PERPET. Figura stans, dextra Hastam.

SPES PVBLICA. Spei Typus.

\* TEMPORVM FELICITAS. Figura stans, dextra Caduceum, sinistra Cornucopiæ. *Num. Fasch.*

\* Figura armata, dextra Victoriolam, sinistra Arcum cum Sagitta. *Ex Num. P.*

VIRTVS AVG. *Minij ref.*

\* Figura Militaris, dextra Pateram super Aram, sinistra Hastam. *P. Minij.*

IMP. C. P. LIC. VALERIANVS AVG.

APOLLINI CONSERVA. Figura nuda, dextra Ramum, sinistra Spicas.

APOLL. PROPVG. Apollo Arcum intendens.

\* CONCORDIA MILITVM. Figura stans inter duo Signa Militaria. *M. N.*

\* FIDES MILITVM. Figura stans inter duo Signa Militaria. *M. N.*

\* LAETITIA AVG. Figura muliebris Stolata, dextra Lauream tenens, sinistra Anchora. *Ex M. N. ref.*

\* PACATORI ORBIS. Iupiter sedens, dextra Pateram, sinistra Hastam, ad pedes Aquila. *M. N.*

RESTITVT. GEN. HVMAN. Figura Stolata stans, vtramque manum eleuans.

IMP. C. P. LIC. VALERIANVS P. F. AVG.

\* APOLLINI CONSERVATORI. Apollo nudus dextra Spicas. *Num. Fasch.*

\* LIBERALITAS AVGG. Figura sedens, dextra Tesseram, sinistra Cornucopiæ. *M. N.*

PROVIDENTIA AVG. Prouidentiae Typus.

\* RESTITVTOR ORBIS. Figura Militaris stans, dextra Captiuum subleuans, sinistra Hastam. *M. N.*

IMP. P. LIC. VALERIANO AVG. *alius VALERIANVS.*

FIDES MILITVM. Figura stans, dextra Hastam, sinistra Bacillum.

IOVI CONSERVATORI. Iupiter nudus, dextra Fulmen, sinistra Aquilam.

\* Iupiter nudus, dextra Fulmen, sinistra Hastam. *M. N.*

VIRTVS AVG. Figura Militaris stans, dextra Victoriolam, sinistra Clypeum cum Hasta.

IMP. VALERIANVS AVG.

\* SECVRIT. PERPET. Figura stans, dextra Hastam, sinistra Columnæ nixa. *M. N.*

IMP. VALERIANVS P. F. AVG.

\* APOLLINI CONSERVA. Figura nuda stans, dextra Ramum, sinistra Cytharam. *M. N.*

\* APOLLINI CONSERVAT. Figura stans, dextra Ramum, sinistra Cytharam. *P. Minij.*

\* DEO VOLCANO. Vulcanus in Templo quatuor Columnarum. *Vaill. Tom. 2. f. 161.*

\* LIBERALITAS AVGG. Duo Imperatores sedentes in substructione, vt in Nummo Aeneo Philippi

Junioris. *Vaill. Tom. 2. f. 161.*

Zzzz

P. LIC.

P. LIC. VALERIANVS P. F. AVG,

\* LIBERALITAS AVGG, Figura muliebris stans, dextra Tesseram, sinistra Cornucop. *Musai Danis.*

IMP, C. P. LIC. VALERIANVS AVG.

\* APOLLO CONSERVA. S. C. Apollo nudus, dextra Ramum, sinistra Lynam. *M. N.*

\* APOLLINI CONSERVA. S. C. Eodem Typo. *Ind. Polatio.*

\* APOLL. PROPVG. S. C. Apollo stans Arcum tenens. *Angellon. f. 319.*

\* FIDES MILITVM S. C. Figura stans inter duo Signa Militaria.

\* MARTI PACIF. S. C. Figura Mil. gradiens, dextra Ramum, sinistra Scutum cum Hasta pura. *M. N.*

\* PAX, . . . S. C. Pacis stantis Typus.

\* VICTORIA AVG. S. C. Victoria gradiens, dextra Lauream, sinistra Palmam. *Ind. Pollog. Ascany.*

\* VICTORIA AVGG. Eodem Typo. *Musai Cospiani.*

IMP, C. P. LIC. VALERIANVS P. F. AVG,

\* CONCORDIA EXERCIT. S. C. Figura dextra Pateram, sinistra Victoriolam, aut duo Cornucop.

\* APOLLO SALVTARI. Figura dextra Spicas, sinistra Cytharam.

\* DEO VOLCANO, Templum quatuor Columnarum, in quo Vulcanus dextra Malleum propè Fucinam. *Num. Arscot. tab. 60. n. 16.*

\* IOVI CONSERVAT. S. C. Iupiter nudus, dextra Fulmen, sinistra Hastam. *M. N.*

\* IOVI CONSERVATORI S. C. Eodem Typo. *Vaill. Tom. 1. f. 172.*

\* Imp. Paludatus stans, sinistra Hastam, dextram porrigit Figuræ in

RESTITVTOR ORBIS S. C. genua procumbenti. *Vaill. Tom. 1. f. 172.*

Imp. Paludatus stans, dextra Signum Militare, sinistra Hastam.

\* APOLLINI CONSERVATORI, Apollo nudus, dextra Laurel ramum. *Num. Fesch.*

\* LIBERALITAS AVGG. S. C. Figura stans, dextra Tesseram, sinistra Cornucopiz. *Ind. Polatio.*

\* PROVIDENTIA AVGG. Providentiæ Typus. *Musai Cospiani.*

IMP. VALERIANVS.

\* LIBERALITAS AVGG. S. C. Figura dextra Tesseram, sinistra Cornucopiz. *Ex Vaill. Tom. 1. f. 172. rest.*

*Ad Liberalitatem Valeriani Imperium Auspiciantis, referendus Nummus.*

\* SECVRIT. PERPET. S. C. Figura stans, dextra Hastam, sinistra Columnæ nixa. *Num. Arscot. tab. 60. n. 14.*

\* VOTIS DECENNALIBVS S. C. In Laurea. *Vaill. Tom. 1. f. 172.*

IMP. VALERIANVS P. F. AVG.

\* VICTORI ROM. Victoria dextra Scutum, sinistra Palmam, ad pedes Captiuus. *Num. Fesch.*

\* CONCORDIA AVGVSTORVM. Capita Valeriani, & Gallieni.

\* ADVENTVS AVGG. S. C. Duo Imp. in Equis præcedente Victoria, & subsequentibus Militibus. *Vaill. Tom. 1. f. 176.*

VALERIANVS TR. P. I. II. COS. II.

COSS. Valerianus Aug. II. Gallienus Aug.

A. N. C. 1007.  
64111 254.

IMP, C. P. LIC. VALERIANVS AVG.

\* PIETAS AVGG. Duæ Figuræ iungentes dextras,

IMP, VALERIANVS AVG.

\* CONSERVAT. AVGG. Apollo nudus, dextra elata cum flagro, sinistra Lynam. *M. N.*

\* MONETA AVGG. Tres Monetæ stantes cum attributis. *Num. Carpinens.*

\* PAX AVGG. Pax dextra Ramum, sinistra Hastam. *M. N.*

IMP. VALERIANVS P. AVG,

\* FELICITAS AVGG. Figura Stolata stans, sinistra Cornucopiz tenens.

\* SALVS AVGG. Salutis stantis Typus.

\* VIRTVS AVGG. Figura Militaris stans, dextra Victoriolam, sinistra Hastam cum Clypeo.

\* Figura Militaris, sinistra Hastam. *P. Miny.*

VALERIANVS P. F. AVG,

\* ORIENS AVGG. Solis Typus, dextra elata, sinistra Globum.

\* PAX AVGG. Muliebris Figura stans, dextra Caduceum, sinistra Hastam per transversam. *Musai Danis.*

IMP, C. P. LIC. VALERIANVS P. F. AVG.

\* ANNONA AVGG. Figura stans, dextra Spicas super Panarium protendens, sinistra Cornucopiz. *M. N.*

\* FELICITAS AVGG. Figura Stolata stans, dextra Hastam, sinistra Cornucopiz.

\* ORIENS AVGG. Ut superior.

\* Sol dextra elata, sinistra Flagrum. *M. N.*

\* VIRTVS AVGG. Figura Militaris, dextra Parmam, sinistra Pilum.

\* Duæ Figuræ, alia Imperatoris, alia Militaris cum Hasta.

IMP, C. P. LIC. VALERIANVS AVG,

\* PIETAS AVGG. Duæ Figuræ ad Aram sacrificantes. *M. N.*

\* Alius eodem Typo, parum diuersus. *P. Miny.*

\* PIETATI AVGG. Figura stans, dextra Hastam, sinistra Columnæ nixa. *Musai Danis.*

IMP, C. P. LIC. VALERIANVS AVG,

\* CONCORDIA AVGG. S. C. Figura stans, dextra Pateram, læva duplex Cornucopiz. *Ind. Cauosoria.*

\* FELICITAS AVGG. S. C. Figura stans, dextra Caduceum, sinistra Cornucopiz. *M. N.*

\* VIRTVS AVGG. S. C. Figura Militaris stans, dextra Scutum tenens, sinistra Hastam. *M. N.*

IMP, C. P. LIC. VALERIANVS P. F. AVG.

\* SECVRITAS AVGG. S. C. Figura stans Columnæ nixa, dextram capiti admouet, sinistra Hastam transversam. *ibidem.*

\* CONCORD. AVGG. S. C. Figura stans, dextra Ramum, sinistra duplex Cornucopia, P. Castanei.

VALERIANVS TR. P. II. III. COS. III.

COSS. Valerianus Aug. III. Gallienus Aug. II.

A.V.C. 1008.  
Christi 255.

Aurelianus Gothos in Illyrico vincit.

Ar. IMP. C. P. LIC. VALERIANVS AVG.

VICTORIA AVGG. Victoria dextra Sertum, sinistra Palmam.

Ar. IMP. C. P. LIC. VALERIANVS P. F. AVG.

\* P. M. TR. P. II. COS. III. P. P. Reuerendissimus Novis de Votis Decennialibus f. 100.

\* P. M. TR. P. III. COS. III. P. P. Figura sedens, dextra Globum, sinistra Scepttrum, Musai Dania.

VICTORIA AVGG. Victoria stans, sinistra Palmam.

\* VOTA ORBIS. Duæ Victoriæ Clypeû Palmæ Arbori appensum tenent, in quo S. C. Musai Dania.

IMP. C. P. LIC. VALERIANO AVG. alius VALERIANVS.

VICTORIA AVGG. Victoria stans, dextra Sertum, sinistra Palmam.

\* RELIGIO AVGG. Diana venatricis habitu, dextra Telum, sinistra Arcum gerit. Vaill. tom. 2. f. 162.

\* VOTA ORBIS. Duæ Victoriæ scribentes in Clypeo S. C. Palmæ Arbori appenso, ibidem.

Ar. IMP. C. P. LIC. VALERIANVS AVG.

VICTORIA AVGG. S. C. Victoria stans, dextra Sertum, sinistra Palmam.

VALERIANVS TR. P. III. IIII. COS. III.

COSS. Maximus, Glabrio.

A.V.C. 1009.  
Christi 256.

Gallienus Postumo cum Exercitu in Gallias custodiendus, & erudiendus mittitur. Gothi ab Aureliano vincti.

Ar. IMP. CAES. P. LIC. VALERIANVS P. F. AVG. Bustam Valer. Laur. dextra Globum cum Victo-  
ria, sinistra Parazonium.

\* VICTORIA AVGVSTORVM. Duo Imp. Laureati stantes, dextris Globum, cui insistit Victo-  
ria sustinentes, sinistris Hastas, à quorum tergo duo Milites, vnus dextra iaculum, sinistra  
Labarum, alter dextra Signum Legionarium, sinistra Scutum. Strada f. 128.

VALERIANVS P. F. AVG.

GALLIENVS CVM EXERCITV SVO, Iupiter instans Cippo, in quo IOVI VICTORI.

IMP. C. P. LIC. VALERIANVS P. F. AVG.

VICTORIA AVGG. Victoria stans, dextra Clypeum ad pedes tenens, sinistra Ramum. M. N.

VICTORIA GER. Victoria stans, dextra Lauream, sinistra Palmam, cum Captiuo ad pedes.

Musai Dania.

Valeriani, & Gallieni Nummi, in quibus Victoria Clypeum longum tenent, ad Germanicam Victoriam  
referendi sunt; cum Scutis longis Germanos tantum usus discamus ex Tacito Nummis, &  
Lapidibus; Hanc verò ex Germanis Angg. reportasse per Ducem Postumum credibile est,  
ex dictis à Pollione in Postumo.

IMP. P. LIC. VALERIANO AVG. alius VALERIANVS.

VICTORIA AVGG, Victoria stans, dextra Scuto nixa, sinistra Palmam. P. Minij.

Victoria stans, dextra Scipionem.

VICTORIA GERMANICA \* Victoria stans, dextra Sertum, sinistra Ramum, cum Captiuo  
ad pedes, & in Aque Luna falcata. Tristan. tom. 3. f. 11.

Ar. IMP. C. P. LIC. VALERIANVS AVG.

\* VICTORIA AVGVSTORVM. Imp. Paludatus inter Milites Legionarios, Signis, Hastisque  
armatos, quorum vnus Victoriolam Globo insistentem offert Imperatori. Ind. Canotorta.

\* VICTORIA AVGG. S. C. Victoria dextra Scutum, sinistra Palmam. Ind. Polatio.

IMP. C. P. LIC. VALERIANVS P. F. AVG.

\* VICTORIA AVGG, S. C. Victoria stans, dextra Scuto oblongo apposita, sinistra Palmam. An-  
gellon. f. 319.

\* VICTORIA GERMANICA S. C. Victoria stans, dextra Ramum, pro pedibus Captiuus, Vaill.  
Tom. 1. f. 172.

VALERIANVS TR. P. IV. V. COS. IIII.

COSS. Valerianus Aug. IV. Gallienus Aug. III.

A.V.C. 1010.  
Christi 257.

Valerianus in Persas mouens relicto Roma Gallieno Byzantijs cum Exercitu moratus. Vopiscus in Aureliano.

Ar. IMP. VALERIANVS AVG.

¶ Duæ Figuræ stantes.

TR. P. V. COS. IIII. P. P.) \* ¶ Duæ Figuræ Togatæ Clypeis insistentes, sinistris Hastas gerunt. Vaillant.  
Tom. 2. f. 162.

\* ¶ Figura sedens, dextra Globum, sinistra Hastam. Num. Fajcb.

\* ¶ Figura Radiata, dextra erecta, sinistra Flagellum. Num. Fajcb.

\* ¶ Figura sedens, dextra Pateram, sinistra Bacillum. P. Minij.

IMP. C. P. LIC. VALERIANVS P. F. AVG.

\* P. M. TR. P. V. COS. IIII. P. P. Figura sedens, dextra Globum, sinistra Scepttrum. Musai Dania.

Ar. CONCORDIA AVGVSTORVM. Capita Valeriani, & Gallieni aduersa.

\* ADLOCVTIO AVGVSTOR. S. C. Valerianus, & Gallienus stantes in suggestu cum Figura Mi-  
litari alloquuntur Cohortes: Vaill. Tom. 1. f. 172.

Ll.

## VALERIANVS.

LIBERALITAS AVGVSTOR. S. C. } \* Figura muliebris stans, dextra Tesseram, sinistra Cornucopie getens. *ibidem*.  
 \* } Valerianus, & Gallienus sedentes in substructione pro Congiario alijs Figuris stantibus. *ibidem*.

VALERIANVS TR. P. V. VI. COS. III.

COSS. *M. Aurel. Memmius Tuscus. Pomponius Bassus.**Valerianus Persarum fines cum Exercitu ingreditur.*A. D. C. 1011.  
Christi 258.

IMP. C. P. LIC. VALERIANVS P. F. AVG.  
 \* LIBERALITAS AVGG. III. Figura stans, dextra Tesseram, sinistra Cornucopie. *M. N.*  
*Antequam expeditionem Persicam susciperet Valerianus hanc Tertiam Liberalitatem distribuisset ad demerendum P. R. credibile est.*

VICTORIA PARTHICA. Victoria stans, dextra Clypeum, laeva Palmam, ad pedes Captivus. *Ex Theol. Theopol. I. C. Bon.*

VALERIANVS TR. P. VI. COS. III.

COSS. *Ful. Emilianus. Pomponius Bassus II.*A. D. C. 1012.  
Christi 259.*A Persis capitur Valerianus, apud quos miserabili seruitute consenuit.*

IMP. C. P. LIC. VALERIANVS P. F. AVG.  
 RESTITVT. ORIENTIS. Duæ Figuræ, altera Togata, Paludata, & Diademata, alia Militaris sinistra Hastam tenens.

\* REST. ORIENTIS. Eodem Typo. *P. Minij.*

IMP. C. P. LIC. VALERIANVS P. F. AVG.  
 RESTITVT. ORIENTIS. Duæ Figuræ, alia Stolata dextra Lauream, alia Militatis cum Pilo.

N. N. M. M. VALERIANI IN COLONIIS C. P. S. I.

Colonia Amysus. *Ex Eriizzo.*

IMP. CAES. P. LIC. VALERIANVS P. AVG.

\* COL. AM. S. METRO. Hygia stans, dextra Serpentem, cui sinistra Patenam porrigit: cuncta AEC-  
culapio dextra Bacillum tenente, cum Serpente inuoluto.

Berytus.

\* COL. IVL. AVG. FEL. BER. Iupiter seminudus cum Calathro, dextra Crucem, coronatur à Victoria in Columna stante. *Patin. Ind. f. 26.*

Colonia Heluia.

IMP. CAES. LIC. VALERIANVS AVG.

\* COL. IVL. AVG. FEL. HEL. CERT. SACR. CAP. OEC. IS. HEL. Tres Ollæ, in quarum medio tres Palmæ rami, in alijs duo tantum. *Tristan. Tom. 3. f. 5.*

Ptolomais.

IMPERATOR LICINIVS VALERIANVS AVG.

\* COLONIA PTOLOMAIDES. Ara, ex qua emanant Serpentes, & Caduceum. *Ex Schedis I. C. Bon.*

Colonia Romulea.

IMP. C. P. LIC. VALERIANVS AVG.

COL. ROM. ET . . . . Aquila rostro Lauream tenens.

Troas.

IMP. C. P. LIC. VALERIANVS AVG.

COL. TRO. Figura Imp. stans coram Trophæo, cui dextram imponit, ad pedes Puerulus, post eum Victoria instans Columnæ, quæ Imperatori Lauream imponit.

\* COL. AVG. TRO. L. Lupa cum Gemellis. *Patin. Ind. f. 26.*\* COL. AVG. TRO. Victoria Orbi innixa. *ibidem.*

Tyrus.

COL. TYRO MET. } \* Porta Urbis, propè quam Figura stans supra Turrim, Deam, vel aliam Figuram humi stantem respiciens; Figura humi stans habet sinistra Hastam, dextra Sceptum. quo Solis caput radiatum humi iacens monstrat primæ Figuræ; Antè hanc Figuram alia parua quasi tertiam lingone fodiens, post eam Cornucopie. *Tristan. Tom. 3. f. 8.*

\* Figura Paludata stans, dextram Trophæo imponens, sinistra Hastam perpendiculariter, ad pedes hinc Satyrus, illic Concha, à Victoria in Columna propè stante coronatur, *Patin. Ind. f. 26.*

Viminacium.

IMP. VALERIANVS P. AVG.

\* P. M. S. COL. VIM. AN. II. Typus, ut in superioribus Augustis. *Patin. Ind. f. 26.*\* LAN. XVI. V. superior. *Ind. Polacco.*

MA-

105



## M A R I N I A N A

Valeriani Vxor secunda, Mater P. Licinij Valeriani Augusti.

- Ar.** DIVA MARINIANA.  
CONSECRATIO. (Pauo ferens Animam Maritima in Caelum.  
\* (Pauo expansa cauda. *M. N.*
- DIVAE MARINIANAE. Caput velatum in Luna Bicorni.  
\* CONSECRATIO. Pauo. *Ex Argente Maioris Moduli Num. Faschi*
- Ar.** DIVA MARINIANA.  
CONSECRATIO S. C. (Pauo expansa cauda.  
\* (Figura Imperatricis à Pauone in Caelum delata. *Vail. tom. 1. f. 174*
- DIVAE MARINIANAE.  
\* CONSECRATIO. Pauo expansa cauda. *Ind. Polatio.*

106



## P. LICINIUS GALLIENS.

**V**aleriani Imp. F., initio omnibus artibus clarus, primùm Cæsar à Senatu Rom., deinde Augustus à Patre appellatus, eiq; Imperium commissum, cuius initio multa præclara gessit. Patre capto, cum reliqui mærent, ipse lætatus est; excussio enim ceruicibus iugo paterno, vino, Mulierculis, popinis, lenonibus se totum dedit. Hunc fortuna in 15. Imperij annum reseruaui; quo aduersus Aureolum profectus, eiusdem commento à suis cum Fratre Valeriano, & Filio Gallieno est interfectus, circa Mediolanum ad Portem Aureolum, qui natus abdomini, & voluptatibus diebus, ac noctibus vino, ac stupris perdidit Orbem Terrarum. Obijt anno ætatis 50. cum Imperasset annis 15. completis, cum Patre 7. solus 8.

P. LICINIUS GALLIENS VALERIANI AVG. F. CAESAR dicitur à Senatu adulescens *Ætate*,  
max à Patre AVG. TR. P. COS. DES.

*COSS. Volusianus Aug. II. M. Valerius Maximus.*

*A.P.C. 1006.  
Clasifi 253.*

- Ar.** GALLIENS AVG.  
FIDES MILITVM. In Corona Oleaginea.  
IVVENTVS AVG. Imp. stans, dextra Globum, sinistra Hastam.  
ORIENS AVG. Solis orientis Typus.
- Ar.** IMP. GALLIENS PIVS AVG.  
CONCORD. MIL. Figura stans, dextra Pateram, sinistra Cornucopiæ.  
SPES PVBLICA. Spei Typus.
- IMP. C. P. LIC. GALLIENS AVG.  
CONCORDIA EXERCIT. Figura Stolata stans, dextra Pateram, sinistra duplex Cornucopiæ.  
IOVI CONSERVATORI. Iupiter dextra Imp. protegens, sinistra Hastam.  
\* IOVI CONSERVA. Iupiter stans, dextra Fulmen, sinistra Hastam. *M. N.*  
\* VIRTVS AVGG. Figura Militaris, dextra Ramum, sinistra Pilum. *Musai Cospiani.*
- IMP. GALLIENS AVG.  
DIANA FELIX. Diana cum Cane, & Arcu.  
\* LIBERALITAS AVGG. Figura stans, dextra Tesseram, sinistra Cornucopiæ. *Musai Dania.*
- IMP. GALLIENS P. AVG.  
\* SALVS PVBLICA. Figura stans, dextra Pateram porrigens Serpenti ex Ara erumpenti. *M. N.*  
\* SPES PVBLICA. Spei Typus. *M. N.*

Aaaa

.....

- GALLIENVS P. F. AVG.  
 \* IOVI CONSERVATORI. Duæ Figuræ stantes, quarum altera dextra Scipionem erectum cum Corona, altera dextra Globum, sinistra Hastam tenet, *Num. Fasc.*  
 IMP. GALLIENVS PIVS AVG.  
 \* IOVI CRESCENTI. Puer insidens Capræ. *Musæi Davia.*  
 \* P. M. TR. P. COS. P. P. Imp. Paludatus, dextra Hastam, sinistra Pilum, stat inter duas Figuræ Fluuij decumbentis, dextra arundinem gerentis. *Vaill. Tom. 2. f. 169.*  
 IMP. GALLIENVS P. F. AVG. Caput Gallieni Laur. pectore Loricato, dextra Hastam humero imponit, sinistra Scutum cum capite Medusæ. *In primo Nummo tantum.*  
 \* MONETA AVGG. Tres Monetæ cum attributis. *Num. Carpineus.*  
 \* P. M. TR. P. COS. Figura sedens, dextra Globum, infra M. S. *Num. Fasc.*  
 A. IMP. C. P. LIC. GALLIENVS P. F. AVG.  
 \* FIDES MILITVM S. C. Figura stans inter duo Signa Militaria. *M. N.*  
 \* DIANA FELIX S. C. Diana venatoris habitu stans, dextra Arcum, pro pedibus Canis. *Theop. Theopol.*  
 IMP. C. P. LIC. GALLIENVS AVG.  
 S. C. Figura Militaris stans, dextra Clypeum,  
 GALLIENVS AVG.  
 IVVENTVS AVG. VII. Imp. stans, dextra Globum, sinistra Hastam.  
 SECVRIT. PERPET. Figura Stolata, dextra Hastam.  
 VIRTVS AVGVSTI X. Miles, sinistro pede Globo insidens, dextra Ramum, sinistra Hastam,  
 CONCORDIA AVGVSTORVM. Capita Valeriani, & Gallieni.  
 \* ADVENTVS AVGG. S. C. Duo Imp. in Equis præcedente Victoria, & subsequentibus Militibus. *Vaill. tom. 1. f. 176.*  
 \* AETERNITAS AVG. Duæ dextræ iunctæ. *Tristan. tom. 3. f. 89.*  
 \* CONCORDIA. Manus iunctæ. *Patin. Ind. f. 27.*  
 \* SALVS AVG. Dea Salus, dextra Serpentem, cui Pateram porrigit sinistra, antè eam Gallienus Radiatus, & Paludatus, sinistra Hastam, ad pedes Scutum. *Tristan. tom. 3. f. 89.*  
 \* SERAPIDI COMITI AVG. S. C. Serapis stans, dextram attollens, sinistra Hastam puram, pro pedibus Ibis. *Vaill. tom. 1. f. 176.*  
 CONCORDIA AVGVSTO. Capita Valeriani, & Gallieni se respicientia.  
 LIBERALITAS AVGG. } Figura stans, dextra Tesseram, sinistra Cornucopiæ, dextro pede  
 } Globum calcans. *Pat. Ind. f. 27.*  
 \* } Duæ Figuræ sedentes in substructione pro Congiario cum quatuor  
 } alijs Figuris. *ibidem.*

## GALLIENVS TR. P. I. II. COS.

COSS. Valerianus Aug. II. Licin. Gallienus Aug.

A.V.C. 1007.  
Christi 254.

- A. IMP. GALLIENVS AVG.  
 \* LIBERALITAS AVGG. Figura stans, dextra Tesseram, sinistra Cornucopiæ. *M. N.*  
 \* P. M. TR. P. II. COS. M. S. Figura sedens, dextra Globum, sinistra Sceptum. *M. N.*  
 VIRTVS AVGG. Mars gradius,  
 IMP. C. P. LIC. GALLIENVS AVG.  
 PAX AVGG. Dea Pax stans cum Ramo, & Hasta.  
 PIETAS AVGG. Imperator, dextram porrigenz Imperatrici.  
 \* LIBERALITAS AVGG. Figura stans, dextra Tesseram, sinistra Cornucopiæ. *Num. Fasc.*  
 \* } Figura Militaris, dextra Clypeum, sinistra Hastam. *M. N.*  
 VIRTVS AVGG. \* } Figura Militaris Galeata stans, dextra Victoriolam, sinistra Hastam.  
 } *Oysel. Tab. 66. n. 6.*  
 IMP. GALLIENVS P. AVG.  
 SALVS AVGG. *Diversi*, cum Dea Salute.  
 IMP. C. P. LIC. GALLIENVS P. F. AVG.  
 \* MONETA AVGG. Tres Monetæ stantes cum attributis. *ex Ar. Maioris Moduli Patin. Theop.*  
 \* ORIENS AVGG. Orientis Solis Typus. *Smetius.*  
 GALLIENVS AVG.  
 LIBERAL. AVG. Figura stans, dextra Tesseram frumentariam, sinistra Cornucopiæ.  
 A. IMP. C. P. LIC. GALLIENVS AVG.  
 PAX AVGG. S. C. Pacis stantis Typus.  
 SECVRITAS AVGG. S. C. Figura stans, dextram capiti imponens, sinistra Columnæ nixæ,  
 Hastam puram tenet.  
 \* VIRTVS AVGG. S. C. Figura Militaris stans, dextra Scutum, sinistra Hastam. *M. N.*  
 \* ORIENS AVGG. S. C. Solis gradientis Typus. *Ind. Polatio.*  
 IMP. GALLIENVS AVG.  
 \* PAX AVGG. S. C. Pacis stantis Typus. *Ind. Polatio.*  
 IMP. CAES. P. LIC. GALLIENVS AVG.  
 \* VIRTVS AVGG. S. C. Figura Militaris stans, dextra Scutum, sinistra Hastam. *M. N.*

## GALLIENVS TR. P. II. III. COS. II.

COSS. Valerianus Aug. III. Gallienus Aug. II.

A.V.C. 1008.  
Christi 255.

- A. IMP. GALLIENVS PIVS AVG.  
 \* VICTORIA AVGG. Victoria stans, manibus expansis Zonam tenens. *M. N.*  
 IMP. C. P. LIC. GALLIENVS AVG.  
 VICTORIA AVGG. Victoria stans, dextra Sertum, sinistra Palmam.

IMP.

IMP. C. P. LIC. GALLIENVS P. F. AVG.

\* TR. P. II. COS. II. *Reuerendissimus Noris de Not. X. f. 100.*

IMP. GALLIENVS P. AVG.

\* VICTORIA AVGG. Victoria alata stans ambabus manibus Zonam, ad pedes duo Scuta. *M. N.*

IMP. GALLIENVS P. F. AVG. OM.

P. M. TR. P. III. COS. Figura sacrificans.

GALLIENVS AVG.

P. M. TR. P. III. COS. Figura sacrificans.

IMP. GALLIENVS AVG.

\* P. M. TR. P. III. COS. M. S. Figura sedens, dextra Globum, sinistra Sceptrum. *M. N.*

IMP. C. P. LIC. GALLIENVS AVG.

\* VICTORIA AVGG. (Figura stans, ambabus manibus Zonā tenens, ad pedes hinc inde Clypei. *M. N.*

\* U. S. C. Victoria stans, dextra Lauream, sinistra Palmam. *M. N.*

IMP. GALLIENVS AVGG. COS. II. Bustum Gallieni, dextra Globum, sinistra Sceptrum Consulare.

\* MONETA AVG. Tres Monetæ stantes cum Bilancibus, & Cornucopiæ. *Strada f. 130.*

GALLIENVS TR. P. III. IV. COS. II. P. P.

COSS. *M. Valer. Maximus. M. Acil. Glabrio.*

*Gallienus cum Exercitibus in Gallias ad Postumum à Patre custodiendus, & erudiendus missus. Postumus Germanos vincit, hinc forsè Gallienus GERMANICVS dicitur.*

*A. V. C. 1009.  
Christi 256.*

GALLIENVS AVG.

VIRT. GALLIENI AVG. Figura Equestris Captiuum prostrans.

*Ad pugnam Gallieni, & Victoriam de Ingenuo eiusdem virtute reportatam referri potest Numus.*

IMP. GALLIENVS AVG. GERM.

\* P. M. TR. P. III. COS. II. P. P. Sol gradiens. *M. N.*

IMP. C. P. LIC. GALLIENVS P. F. AVG.

\* VICTORIAE AVGG. II. GERM. Victoria alata stans, dextra Sertum, sinistra Ramum, cum Captiuo ad pedes. *Smetius.*

IMP. GALLIENVS PIVS AVG.

VICT. GERMANICA. Victoria gradiens, dextro pede Captiuum conculcans, dextra Laureā tenens.

GALLIENVS P. F. AVG.

GERMANICVS MAX. Trophæum cum duobus Captiuis.

\* IOVI VICTORI. Figura dextra Victoriolam, sinistra Hastam, instans Cippo, in quo IMP. CAES.

*M. N.*

(Victoria dextra Lauream, sinistra Palmam.

\* VICT. GERMANICA. ) Victoria gradiens, dextro pede Captiuum premens, dextra Lauream, sinistro humero Spolia. *Smetius.*

) Victoria gradiens inter duos Captiuos, alterum dextro pede supplantans, sinistro pede Globo instans.

) Victoria instans Globo dextra Sertum.

VICTORIA GERM. Victoria dextra Lauream, sinistra Palmam, ad pedes Captiuus.

\* VIRT. GALLIENI AVG. Figura Militaris gradiens, dextra Hastam, sinistra Clypeum, sub pedibus Captiuus. *M. N.*

IMP. GALLIENVS AVG.

VICT. GERM. Victoria gradiens, dextra Sertum, sinistra Lauri ramum, ad pedes Captiuus.

\* VICTORIA GERMAN. Imp. stans, dextra Globum, sinistra Hastam, cui Victoria Lauream dextra porrigit, sinistra Palmam tenens. *M. N.*

\* VIRTVS GALLIENI AVG. Figura Militaris gradiens, dextra Hastam, sinistra Clypeum, sinistro pede Captiuum conculcans. *M. N.*

IMP. GALLIENVS P. F. AVG. GERM.

\* VICTORIA GERM. (Victoria dextra Lauream, sinistra Palmam, ad pedes Captiuus. *M. N.*

\* (Victoria stans, dextra Lauream, sinistra Palmam. *Num. Fasc.*

\* VICT. GERMANICA. Victoria gradiens, dextra Lauream, sinistra Trophæum super humerum. *Num. Fasc.*

\* VIRTVS AVGG. (Mars gradius, dextra Hastam, sinistra Trophæum. *M. N.*

\* (Figura Militaris, dextra Hastam, sinistra Trophæum. *Num. Fasc.*

IMP. GALLIENVS AVG. GR.

\* ORIENS AVG. Sol stans, dextra elata, sinistra Globum. *M. N.*

IMP. GALLIENVS P. F. AVG. GR.

\* VICTORIA GM. Victoria cum Serto, Palma, & Captiuo ad pedes. *Smetius.*

GALLIENVS AVG. GERM. V. Caput cum busto, dextra Hastam, sinistra Clypeum.

\* GERMANICVS MAXV. Trophæum cum duobus Captiuis. *M. N.*

GALLIENVS AVG.

\* VIC. GERMANICA. Victoria gradiens Captiuum prosterbens, dextra Lauream, sinistra Palmam. *M. N.*

\* VICTORIA GERMANICA. Victoria gradiens, dextra Lauream, sinistra Trophæum. *M. N.*

IMP. GALLIENVS P. F. AVG.

\* GERMANICVS MAXIMVS. Trophæum cum Captiuo hinc inde assidente. *Smetius.*

\* VICTORIAE AVGG. T. GERM. Victoria gradiens, dextra Coronam, sinistra Palmam. *Vaill. Tom. 2. f. 170.*

\* VIRTVS GALLIENI AVG. Figura Equestris gradiens, dextra iaculum, ex Equo Captiuum prosterbens. *Tristan. Tom. 3. f. 71.*

IMP. GALLIENVS P. F. AVG. GERM.

.... AVGG. S. C. Figura Stolata stans, dextra Spicas super Panarium, sinistra Cornucopiæ.

PAX



- \* PAX AVGG. S. C. Figura stans, dextra Ramum, sinistra Hastam per transuersum. *M. N.*
- \* RESTITVTOR ORBIS S. C. Imp. dextram porrigit Figuræ in genua procumbenti. *Angellon. f. 326.*
- IMP. GALLIENVS P. F. AVG.
- \* VICTORIA GERM. S. C. Victoria stans, dextra Sertum, sinistra Palmam cum Captiuo ad pedes. *M. N.*
- IMP. GALLIENVS PIVS FELIX AVG.
- \* VICTORIA GERMANICA S. C. Victoria stans ante Aram, dextra Coronam, sinistra Palmam. *Angellon. f. 326.*

GALLIENVS TR. P. IV. V. COS. III.

A.P.C. 1010.  
Christi 257.COSS. *Valerianus Aug. IIII. Gallienus Aug. IIII.*

- Ar. IMP. GALL. P. F. AVG.  
P. M. TR. P. V. COS. III. P. P.

GALLIENVS TR. P. V. VI. COS. III.

A.P.C. 1011.  
Christi 258.COSS. *M. Aurel. Mem. Tuscus. Pomponius Bassus.**Ingenuus à Mæsiacis Legionibus AVG. dicitur, mox à Gallieno victus occiditur.*

- Ar. GALLIENVS AVG.
- \* BON. EVFNT. Figura nuda, dextra Pateram super Aram accensam, sinistra Vuarum fascem. *M. N.*
  - \* BON. EVENT. AVG. Figura nuda, dextra Pateram super Aram accensam, sinistra Spicas. *Num. Fasc.*
  - \* BONAE FORTVNAE. Figura stans, dextra Temonem, quo Globum tangit, sinistra Cornucopiæ. *M. N.*
  - \* ROMAÆ AETERNAE. Roma Clypeo insidens, dextra Victoriolam, sinistra Hastam. *M. N.*

GALLIENVS TR. P. VI. VII. COS. III. P. M.

A.P.C. 1012.  
Christi 259.COSS. *Enl. Amilianus. Pomponius Bassus II.**Valerianus à Persis capitur. Reçillianus in locum Ingenui AVG. dicitur, mox occiditur. Gallienus Romam redit, Postumus in Gallijs rebellat.*

- Ar. GALLIENVS AVGVSTVS.  
FIDES MILITVM. ¶ In Laurea.  
\* ( Figura stans singulis manibus Signum tenens Militare. *Num. Carpinus.*
- \* IOVI STATORI. Figura nuda stans cum Halta. *Musæi Leopardi.*
  - LAETITIA AVG. Lætitiz stantis Typus.
  - GALLIENVS AVG. Caput Gallieni.
  - DEO AVGVSTO. Caput Augusti Laureatum.
- Ar. JMP. GALLIENVS AVG.
- \* ADVENTVS AVG. P. Imp. Eques Paludatus. *Smetius.*
  - \* AETERNITAS AVG. Lupa cum Puerulis. *Vaill. tom. 2. f. 164.*
  - \* FORTVNA REDVX. Fortunæ Reducis sedentis Typus. *M. N.*
  - FORTVNA REDVX S. Fortunæ Reducis in alio stantis, in alio sedentis Typus.
  - \* P. M. TR. P. VII. COS. M. P. Figura stans ad Aram, dextra Pateram, sinistra Scepttrum. *M. N.*
  - \* P. M. TR. P. VII. COS. III. Pietas libans.
  - IMP. GALLIENVS P. AVG.
  - \* P. M. TR. P. VII. COS. Figura sacrificans. *Num. Fasc.*
  - IMP. GALLIENVS P. F. AVG.
  - \* P. M. TR. P. VII. COS. ¶ Figura sedens, dextra Globum. *Num. Fasc.*  
[ Figura stans ad Aram sacrificans. *ibidem.*
- \* AETERNITAS. Puer insidens Captæ. *Ex Thes. Mauroceno l. C. Bon.*
- GALLIENVS AVG.
- \* ABVNDANTIA AVG. Figura stans Cornucopiæ effundens. *M. N.*
  - AEQVITAS AVG. N. Aequitatis Typus.
  - \* AEQVITAS AVG. Aequitatis Typus cum Stella. *M. N.*
  - AETERNITATI AVG. Figura nuda radiata stans iuxtà Stellam, dextram eleuans, sinistra Globum.
  - AETERNITAS AVG. ¶ Figura dextram in sublime eleuans, sinistra Globum.  
\* ( Figura stans, sinistra Globum Bacillo tangens. *M. N.*
  - \* ANNONA AVG. ¶ Figura stans, dextra Spicas super Panarium, sinistra Anchoram. *M. N.*  
[ Figura stans, dextra Navis gubernaculum Globo impositum tenens, sinistra Spicas. *Smetius.*
  - \* COOH. PRAET. IIII. PIAE III. F. Leo gradiens. *Ex Thes. Theopol. l. C. Bon.*
  - \* COOH. PRAET. VI. P. VI. F. Leo gradiens, è Iubis radios spargens. *Smetius.*
  - \* COOH. PRAET. VI. P. VI. F. Leo vt superior. *Musæi Danae.*
  - \* COOR. PRAET. VI. P. VI. F. Histrix. *M. N.*
  - \* CONCORD. AVG. Figura sedens, dextra Pateram, sinistra Cornucopiæ. *M. N.*
  - \* CONCOR. AVG. Eodem Typo. *Num. Fasc.*
  - \* DONA AVG. Mercurius stans cum Petafo in capite, dextra Crumenam, sinistra Caduceum, pro pedibus Canis. *Vaill. Tom. 2. f. 165.*  
*Illustrat Nimmum hunc Pollio in Gallienis, sic eiusdem eloquentiam describens. Fuit enim Gal-*

Gallienus (quod negari non potest) Oratione, Poemate, atque omnibus artibus clarus. *Ex paulo post*. Longum est eius versus, orationesque connectere, quibus suo tempore, tam inter Poetas, quam inter Rhetores emicuit. *Ex quibus non immerito AVG. DONA Mercuriales artes fuisse demonstrat Nummus.*

- FELICIT. AVG. P. Figura stans, dextra Hastam, sinistra Caduceum.  
 \* FELICIT. AVG. Eodem Typo. *Num. Fasc.*  
 \* FORTVNA AVG. M. T. Figura nuda stans sacrificans, dextra Paterā, sinistra Spicas. *Num. Fasc.*  
 \* FORTVNA REDVX. Fortunæ Reducis stantis Typus. *M. N.*  
 \* GENIVS AVG. S. C. *in alio B.* Figura nuda stans, dextra Pateram, sinistra Cornucopiæ, ponē Signum Militare. *Num. Fasc.*  
 \* IOVI CANTAB. Iupiter stans, dextra Fulmen, sinistra Hastam. *Thef. Theopol.*  
 \* LIBERTAS AVG. r X. Libertatis stantis Typus. *M. N.*  
 \* \* LXI. Eodem Typo. *Smetius.*  
 \* ORIENS AVG. Figura seminuda, dextra elata, sinistra Sceptrum. *M. N.*  
 \* \* ORIENS AVG. Sol gradiens. *M. N.*  
 \* PERENNITATI AVG. Figura stans, sinistro cubitu Columnæ nixa, dextra Globum, sinistra Hastam, propè Columnam Ara. *Tristan. Tom. 3. f. 71.*  
 \* PERPETVITATI. Figura stans ad Columnam, dextra Globum, sinistra Hastam. *Num. Fasc.*  
 \* \* PVDICITIA. Pudicitia simulacrum. *Num. Fasc.*  
 \* \* ROMAÆ AETERNAE. Roma sedens, sinistra Hastam, dextra Victoriolam, suprâ quam Sydu. *Musæi Davia.*  
 \* \* SECVRITAS. Figura sedens, dextra Sceptrum, sinistra capiti admota. *Num. Fasc.*  
 \* \* SPES PVBLICA. Spei Typus, *ibidem.*  
 \* VBERTAS AVG. Figura Stolata stans cum Cornucopiæ.  
 \* VBERTAS AVG. Figura stans, dextra Cornu reuolutum, sinistra Cornucopiæ.  
 \* \* LIBERAL. AVG. Figura stans, dextra Tesseram Frumentariam, sinistra Cornucopiæ. *Fortè ad Liberalitatem aliquam à Gallieno factam, cum solus Imperare capis referendus Nummus.*  
 \* \* LEG. I. ADI. VI. P. VI. F. Capricornus. *M. N.*  
 \* \* LEG. I. AVG. VI. P. VI. F. Q. Figura Militaris stans, dextra Victoriolâ, sinistra Hastâ, & Scutum. *ex Tristan. Tom. 3. f. 77. vest.*  
 \* \* LEG. I. ITAL. VII. P. VII. F. Lupa cum Romulo, & Remo. *Smetius.*  
 \* \* LEG. I. MIN. VI. P. VI. F. Pallas Galeata stans, dextra Victoriolam; sinistra Hastam, & Scutum. *Musæi Davia.*  
 \* \* LEG. II. ADI. VII. P. VII. F. Pegasus. *M. N.*  
 \* \* LEG. II. ITAL. P. VII. F. Lupa cum Romulo, & Remo.  
 \* \* LEG. II. ITAL. Aper. *Ex Thef. Mauroceno I. C. Bon.*  
 \* \* LEG. II. PART. V. P. V. F. Centaurus. *Vaill. Tom. 2. f. 167.*  
 \* \* LEG. II. PART. VI. P. VI. . . . Centaurus. *Thef. Theopol.*  
 \* \* LEG. II. PART. VII. P. VII. F. Hippocentaurus.  
 \* \* LEG. III. ITAL. VI. P. VI. F. Auis rostro acuto, & oblongo, seu Ibis. *M. N.*  
 \* \* LEG. III. FL. . . . Leo ad cursum incitatus. *Ind. Caucortia.*  
 \* \* LEG. III. C. . . . III. P. III. F. Animal ignorum. *Smetius.*  
 \* \* LEG. VIII. AVG. VI. P. VI. F. Taurus. *Musæi Davia.*  
 \* \* LEG. X. GEM. VI. P. VI. F. Taurus. *M. N.*  
 \* \* LEG. XI. . . . Victoria cum Leone vt infra. *Ex Thef. Mauroceno I. C. Bon.*  
 \* \* LEG. XIII. GEM. VI. P. VI. F. Victoria stans, sinistra Palmam, dextra Lauream extollens, ad pedes Leo, quasi Lauream suscepturus. *M. N.*  
 \* \* LEG. XIII. GEM. VI. P. VI. F. Capricornus. *M. N.*  
 \* \* LEG. IXX. VI. P. VI. F. Capricornus. *Musæi Davia.*  
 \* \* LEG. XXX. VLP. P. VI. F. Histris. *Smetius.*  
 \* \* LEG. XXX. NEP. VI. F. Neptunus stans, dextra Tridentem, sinistra Delphinum. *M. N.*  
 \* \* MINERVA AVG. VIII. Minerua Galeata stans, dextram Scuto imponens, sinistra Hastam. *M. N.*  
 \* \* \* \* \*  
 \* \* COHH. PRAETORIAN. VII. Leo gradiens. *Tristan. tom. 3. f. 77.*  
 \* \* COH. PRAE. VI. P. VI. F. Leo gradiens. *Vaill. tom. 2. f. 167.*  
 \* \* LEG. I. ITAL. VI. P. VI. F. Aper. *Vaill. Tom. 2. f. 166.*  
 \* \* LEG. I. ITAL. VII. P. VII. F. Capricornus. *Vaill. Tom. 2. f. 166.*  
 \* \* LEG. II. ITAL. VII. P. VII. F. Ibis. *Vaillant. Tom. 2. f. 167.*  
 \* \* LEG. III. FL. VI. P. VI. F. Leo. *Vaill. Tom. 2. f. 167.*  
 \* \* LEG. V. MAC. VI. P. VI. F. Victoria dextra Lauream, sinistra Palmam, pro pedibus Aquila. *Vaill. Tom. 2. f. 167.*  
 \* \* LEG. VII. CL. VI. P. VI. F. Leo. *Vaill. Tom. 2. f. 167.*  
 \* \* LEG. VII. CL. VI. P. VI. F. Taurus. *ibidem.*  
 \* \* LEG. VII. CL. VII. P. VII. F. Taurus. *ibidem.*  
 \* \* LEG. VIII. PAC. VI. P. VI. F. Victoria dextra Coronam, sinistra Lauream, pro pedibus Aquila. *Vaill. Tom. 2. f. 168.*  
 \* \* LEG. VIII. VI. P. VI. F. Eodem Typo. *ibidem.*  
 \* \* LEG. AVG. X. GEM. P. VICT. *Tristan. Tom. 2. f. 77.*  
 \* \* LEG. XI. CL. VI. P. VI. F. Neptunus dextra Tridentem, sinistra Delphinum. *Vaill. Tom. 2. f. 168.*  
 \* \* LEG. M. XX. VI. P. VI. F. Capricornus. *Tristan. Tom. 3. f. 77.*  
 \* \* LEG. XX. M. VI. P. VI. F. Capricornus. *Vaill. Tom. 2. f. 168.*  
 \* \* LEG. XXII. VI. P. VI. F. Capricornus. *ibidem.*  
 \* \* LEG. . . . M. . . . AC. VII. P. VI. Victoria stans, dextra Sertum, sinistra Palmam, ad cuius pedes Aquila. *Tristan. Tom. 3. f. 77.*  
 \* \* LIB. AVG. T. Figura muliebris stans, dextra Tesseram, sinistra Cornucopiæ. *Vaill. Tom. 2. f. 168.*  
 \* \* LIBERALITAS AVG. III. Figuræ Togatæ sedentes, & Congiarium distribuentes. *Ex Thef. Mauroceno I. C. Bon.*

IMP. GALLIENVS PIVS FELIX AVG. Caput Laureatum pectore Paludato.

\* MONETA AVG. Tres Monetæ cum attributis, *Num. Carpinus*.

IMP. C. P. LIC. GALLIENVS P. F. AVG.

\* MINERVA S. AVG. Minerua Galeata stans, sinistra Hastam cum Scuto, dextra Lauream porrigit Gallieno, iaculum sinistra tenenti, inter Gallienum, & Minervam A. *Tristan. Tom. 3. f. 87.*

*Æ.* GALLIENVS AVG.

\* LIBERALITAS AVG. S. C. Figura stans, dextra Tesseram Frumentariam, sinistra Cornucopiæ. *Vaill. tom. 1. f. 176.*

IMP. GALLIENVS PIVS FELIX AVG. Caput Gallieni pectore Paludato.

\* MONETA AVG. Tres Monetæ stantes cum attributis, *Num. Carpinus*.

GALLIENVS AVG. Cum capite Leonis exuvijs ornato,

\* ORIENS AVG. S. C. Solis orientis Typus. *M. N.*

CONCORDIA AVGG. Capita aduersa Gallieni, & Saloninæ.

\* LIBERALITAS AVGG. Quatuor Figuræ pro Congiario. *Patin. Ind. f. 27.*

\* ANNONA AVG. S. C. Figura stans, dextra Spicæ super Panarium suppositum inclinans, sinistra Cornucopiæ. *Ind. Polatio.*

\* LIBERALITAS AVG. I. S. C. Figura stans, dextra Tesseram, sinistra Cornucopiæ. *Ind. Polatio.*

IMP. GALLIENVS AVG.

\* MONETA AVG. Tres Monetæ stantes cum attributis, *Patin. Thesaur.*

GALLIENVS TR. P. VII. VIII. COS. III. P. M.

COSS. *Cor. Sacularis. Junius Donatus.*

*A.V.C. 1013.*  
*Christi 269.*

*Macrianus AVG. dicitur cum Filijs ab Exercitibus Orientis,*

GALLIENVS TR. P. VIII. IX. COS. III.

COSS. *Gallienus Aug. IV. Volusianus.*

*A.V.C. 1014.*  
*Christi 267.*

*Macrianus ab Aureolo vincitur, & cum Filijs occiditur, Quietus Macriani alter Filius ab Exercitu proditus, & occisus. Emilianus in Aegypto AVG. dictus, mox occisus. Postumus in Gallijs rebellat. Gallienus cum Aureolo pacem facit. Bellum servile in Sicilia, Scythicum in Bythinia. Gallienus ob Macriani mortem celebrat magnificentiſſimos Ludos Circenses, & Scenicos.*

*Aur.* GALLIENVS AVG.

LAETITIA AVG. Lætitiæ stantis Typus.

IMP. GALLIENVS AVG. COS.

P. M. TR. P. VIII. COS. III. P. P. S. C. Figura Stolata sacrificans, dextra Pateram, sinistra Rhabdum. *Aureus Semiuncialis antiquus.*

\* PAX AETERNÆ. Pax gradiens, dextra Ramum, sinistra Hastam per transversum. *Oysol. tab. 73. n. 3.*

\* PAX FVNDATA. Trophæum, ad cuius imum duo Captivi manibus post terga reuinctis. *Vaill. tom. 2. f. 168.*

\* VBIQ. PAX. *Spanhem. f. 849.*

*Ar.* IMP. GALLIENVS AVG.

LAETITIA AVG. S. C. Lætitiæ stantis Typus.

*Forè hoc Typo Lætitiæ Gallieni ob Macrianorum mortem designatur. de qua sic Pollio in Gallieni. Gallienus cognito quod Macrianus cum suis Liberis esset occisus, quasi securus rerum, ac Patre iam recepto, libidini, & voluptati se dedit, ludos Circenses, ludosque Scenicos, ludos Gymnicos, ludicam etiam venationem, & ludos Gladiatarios dedit, Populamque quasi Victorialibus diebus, ad festiuitatem, & plausum vocauit.*

\* PAX AETERNÆ AVG. G. Figura muliebris Stolata, dextra elata cum Ramo, sinistra Hastam puram. *Smetius.*

*Ad Pacem a Gallieno cum Aureolo factam referendi Nummi, de qua sic Pollio in Gallieni. His coactus malis Gallienus, pacem cum Aureolo facit, oppugnandi Postumij studio,*

IMP. C. P. LICIN. GALLIENVS P. F. AVG.

\* FELICITAS AVG. Figura stans, dextra Caduceum, sinistra Cornucopiæ. *Num. Fesch.*

IMP. GALLIENVS P. F. AVG.

\* LAETITIA AVG. Figura stans, dextra Sertum, sinistra Anchoram. *M. N.*

GALLIENVS AVG. in alio P. F. AVG. GERM.

\* FELICITAS AVG. Figura muliebris stans, dextra Caduceum, sinistra Cornucopiæ. *M. N.*

\* IOVI PACIFERO. Iupiter gradiens, dextra altius extensa. *Ind. Quotora.*

LAETITIA AVG. Figura stans, dextra Sertum, sinistra Anchoram,

\* MARTI PACIFERO. Figura Militaris, dextra ramum Lauri porrigens, sinistra Clypeum, & Hastam. *M. N.*

\* PAX AVGVSTI S. Dea Pax gradiens, dextra Ramum, sinistra Hastam. *M. N.*

\* PAX AVG. ( Figura sedens, dextra Ramum, sinistra Scipionem. *Num. Fesch.*

( Figura stans, dextra Caduceum, sinistra Hastam per transversum.

PAX AVG. S. I. Pacis stantis Typus.

\* PAX PVBLICA V. Figura sedens, dextra Ramum, sinistra Cornucopiæ. *M. N.*

P. M. TR. P. IX. COS. III. P. P. Figura sacrificans ad Aram,

\* PAX FVNDATA. Trophæum, ad cuius imum duo Captivi manibus post terga reuinctis. *Vaill. tom. 1. f. 169.*

\* PROVINCIA DACIA. Dea stans inter Aquilam, & Leonem. *ibidem tom. 2. f. 170.*

GAL-

GALLIENVS P. F. AVG.

P. M. TR. P. VIII. COS. III. P. P. [Mars gradius, dextra Hastam, sinistra Spolia.  
Figura sacrificans.

\* P. M. TR. P. VIII. COS. III. P. P. Mars gradiens, dextra Hastam, sinistra Trophæum. *M. N.*

GALLIENVS TR. P. IX. X. COS. V.

COSS. Gallienus Aug. V. Petronius Faustinus.

A. V. C. 1015  
Christi 262.

Terramotus ingens Roma, in Lybia, & in Asia, Pests Roma, & in Achaia. Ex Sybillinis Libris,  
Pax Deum quaesita, Ioniq; Salutare sacrificatum.

Ar. GALLIENVS AVG. alij P. F. AVG. GERM.

\* CONSERVAT. PIETAT. Figura Paludata stans, dextram porrigens Puerulo nudo stanti, sinistra Hastam. *M. N.*

Fortè ob Sybillinos Libros hoc anno à Gallieno inspicere iussos ob Pestem, Terramotum, & alia Rom. Imperij infortunia. Dys placatis fuganda, CONSERVATOR PIETATIS dicitur Gallienus.

IOVI CONSERVA. N. Iupiter stans, dextra Fulmen, sinistra Hastam.

\* PIETAS AVG. S. P. Figura stans ad Aram manibus elatis. *Smetius.*

\* PIETAS AVG. Eodem Typo. *Num. Fasc.*

P. M. TR. P. IX. COS. V. P. P.

\* SALVS AVG. P. XV. Apollo nudus, dextra Ramum, sinistro cubitu Tripodi nixus. *Tristan.*  
*Tom. 3. f. 68.*

IMP. GALLIENVS AVG.

\* PIETAS AVG. S. Figura stans ambabus manibus elatis. *M. N.*

SALVS AVG. Æsculapius stans, & infra M. B.

IMP. GALLIENVS AVG. COS. V.

MONETA AVG. Monetæ Typus.

IMP. C. P. LICIN. GALLIENVS P. F. AVG.

\* IOVI CONSERVA. Iupiter nudus stans, dextra Fulmen, sinistra Hastam. *Num. Fasc.*

\* SALVS AVG. Salus stans ad Aram cum Serpente. *Num. Fasc.*

GALLIENVM AVG. P. R. Caput Gallieni cum busto, dextra Iaculum, sinistra Scutum.

\* OB CONSERVATIONEM SALVTIS. Figura stans, dextra Serpentem, cui Pateram porrigit.  
*Tristan. Tom. 3. f. 64.*

\* CONSERVAT. PIETAT. Figura Imp. Paludati stantis, læua Hastam, pro pedibus Figura virilis genuflexa. *Vaill. Tom. 2. f. 165.*

\* IOVI CONSERVAT. Iupiter cum attributis, ex aduerso Imp. Paludatus vterque stans. *Vaill. Tom. 2. f. 166.*

RESTITVT. GEN. HVMANI. Figura Tunicata cum Pallio gradiens capite radiato dextram at-  
tollit, læua Globum gestat. *Vaill. Tom. 2. f. 169.*

*Nummum hunc illustrat insignis Pollionis locus in Gallienis scribentis. Gallieno, & Faustino*  
Cos. inter tot bellicas clades, etiam Terramotus grauissimus fuit, & tenebræ per multos dies.  
Auditum præterea sonitu, Terra mugiente, non loue Tonante, quo motu multæ Fabricæ deuo-  
ratae sunt cum habitatoribus; multi terrore mortui, quod quidem malum tristius in Asiæ Urbibus  
fuit. Mota est & Roma, mota & Lybia, hyatus Terræ plurimis in locis fuerunt, quum aqua  
falsa in fossis appareret, Maria etiam multas Vrbes occuparunt. Pax igitur Deum quaesita, in-  
spectis Sybillæ Libris, factumque Ioui Salutari, vt præceptum fuerat Sacrificium &c. Ex quibus  
cū Pestis desisset iure merito RESTITVTOR HVMANI GENERIS Gallienus dici voluit.

\* SALVS AVG. Salus pascit Serpentem, ex aduerso Imp. Paludatus. *Vaill. Tom. 2. f. 169.*

IMP. GALLIENVS PIVS FELIX AVG.

\* SALVS AVG. S. C. [Figura stans, dextram Serpenti admouens, sinistra Hastam. *Angellon. f. 322.*  
\* [Figura sedens, dextra Serpentem, sinistra Pateram, quam eidem porrigit. *ibid.*

GALLIENVS TR. P. X. XI. COS. V.

COSS. Albinus. Dexter.

A. V. C. 1016.  
Christi 263.

Gothi occupatis Thracijs, Macedoniam vastant, & Thessalonicam obsident, mox victi recedunt: Scythæ  
Asiam vastant, & Templum Diana Ephesæ spoliant. Bizanti Milites omnes interimit Gallienus,  
mox Romam conuolat, & Decennalia magnificè celebrat.

Ar. \* VOTIS X. ET XX. In Laurea. *Vaill. tom. 2. f. 172.*

Ad Decennalia Gallieni celebrata, & Vicennalia nuncupata referendus.

\* MART. PROPVGNAT. Mars galeatus, dextra præterens Captiuum. *Vaill. tom. 2. f. 169.*

GALLIENVS AVG.

ADVENTVS AVG. Figura Equestris. *Num. Fasc.*

APOLLINI CONS. AVG. Hippocentaurus. *Plures diuersi.*

\* APOLLO CONSER. [Figura nuda, dextra Cytharam, sinistra Bacillum. *M. N.*

\* [Apollo nudus, dextra elata, sinistra Cytharam. *Num. Fasc.*

\* APOLLO CONSERV. Figura Apollinis nudi stans, dextra Ramum, sinistra Cytharam. *M. N.*

\* DIANA FELIX. Diana succincta stans, dextra Hastam, sinistra Arcum cum Cane venatico ad  
pedes. *M. N.*

DIANAË CONS. AVG. [Cerusus.

[XII. Cerua. *M. N.*

\* HERCVLI CONS. AVG. Aper. *M. N.*

- IOVI CONS. AVG. Capra Amalthea.  
 \* LIBERALITAS AVG. A. . . Panthera. *Musai Cospiani.*  
 LIBERO P. CONS. AVG. P. Panthera,  
 \* LIBERALITAS AVG. IIII. Figura stans, dextra Tesseram, sinistra Cornucopiz. *Angellon. f. 321.*  
*Forè inter alia Decennaliorum solemnia Liberalitatem hanc quartam distribui iussit Gallienus.*  
 \* MERCVRIO CONS. AVG. Monstrum Marinum anteriori parte Equum, posteriori Piscem exhibens. *Smetius.*  
 \* NEPTVNO CONS. AVG. r Monstrum Marinum Hyrcino capite, & pedibus. *M. N.*  
 \* l Monstrum Marinum Equino capite, & pedibus. *M. N.*  
 FELICIT PVBL. T. Figura sedens, dextra Caduceum, sinistra Cornucopiz.  
 GALLIENVS AVG.  
 \* P. M. TR. P. C. V. P. P. Imp. stans cum Globo, cui Victoria à tergo Sertum imponit. *Num. Fesch.*  
*Forè ad Victoriam de Gohis reportatam referendus Nummus.*  
 \* SAECVLI FEL. Figura muliebris, dextro pede elato, Puculum in vlnis habens. *M. N.*  
 SOLI CONS. AVG. Pegasus,  
 \* SOLI CONS. AVG. \* Taurus. *M. N.*  
 \* VENERI VICTRICI. Figura Milit. stans, dextra Cassidem, sinistra Hastam per transversum. *M. N.*  
 \* VOTIS DECENNALIBVS. In Laurea. *M. N.*  
 \* VOTA DECENNALIA, Victoria stans inferbens Scuto Arbori appenso, ad latus P. *Musae Danica.*  
 IMP. GALLIENVS AVG.  
 APOLLINI CONS. AVG. Monstrum alatum,  
 DIANAË CONS. AVG. XII. Cerua,  
 DIANAË CONS. AVG. Cerua.  
 NEPTVNO CONS. AVG. Monstrum Marinum anteriori parte Equum, posteriori Balenam,  
 \* VOTA ORBIS. Duæ Victoriae Scutum Arbori Palmæ imponunt, in cuius medio S. C. *Musae Danica.*  
 \* ALACRITATI. Pegasus. *Angellon. f. 324.*  
 \* VOTA ORBIS. Duæ Figuræ inscribentes Clypeo Arbori appenso S. C. P. *Minij.*  
 IMP. C. P. LIC. GALLIENVS AVG.  
 APOLLINI CONSERVA. Apollo nudus, dextra Spicam, sinistra Cytharam.  
 IOVI CONSERVA. Iupiter stans, dextra Fulmen, sinistra Hastam.  
 IMP. C. P. LIC. GALLIENVS AVG.  
 \* APOLLINI CONS. AVG. S. C. Centaurus, dextra Globum. *Ind. Pelleg. Aiscany.*  
 \* APOLLINI CONSERVA. S. C. Apollo nudus, dextra Ramum, sinistra Lyram. *Ind. Polatio.*  
 \* LIBER. P. CONS. AVG. S. C. Tigris. *Ind. Pellegrini Aiscany.*  
 \* VOTIS DECENNALIBVS S. C. In Laurea. *M. N.*  
 GALLIENVS PIVS FELIX AVG. Capite pelle Leonina tecto.  
 FORTVNA REDVX, Figura stans, dextra Tomonem cum Globo, sinistra duplex Cornucopiz.  
*Angellon. f. 326.*  
 GALLIENVS AVG.  
 \* VOTIS X. In Corona quercea. *Smetius.*

## GALLIENVS TR. P. XI. XII. COS. V.

COSS. Valerianus Cas. Lucillus Macer Rufinianus.

A.V.C. 1017.  
Christi 264.*Gallienus Bellum Postumo infert in Gallijs, & vincit pluries. Scythæ vincuntur, & ad sua recedunt.*

- Ant.* GALLIENVS AVGVSTVS.  
 \* IOVI STATORI. Figura nuda stans cum Hasta. *Musai Leopardi.*  
*Nummi hi, in quibus Iouis Vltoris, & Statoris Epigraphæ legitur, commodè referri possunt ad Victoriam à Gallieni Ducibus in Asiam contra Scythas reportatam de qua Trebellius Pollio in Gallienis. Per eadem Tempora Scythæ in Asia Romanorum Ducum virtute, ac ductu vastati ad propria recesserunt.*  
*Av.* GALLIENVS P. F. AVG.  
 IOVI STATORI. Iupiter, dextra Hastam, sinistra Fulmen.  
 \* IOVIS STATOR. Eodem Typo. *P. Minij.*  
 \* P. M. TR. P. XII. COS. V. P. P. Figura gradiens, dextra elata, sinistra Sceptrum, capite Calathrum gerens. *M. N.*  
 \* RESTIT. GALLIAR. Imp. stans, sinistra Hastam, dextram porrigit Figuræ in genua procumbenti, sinistra Cornucopiz. *Smetius.*  
 \* RESTIT. GALLIAE. Eodem Typo. *Num. Arscot. tab. 61. n. 8.*  
*Forè ad Bella cum Postumo acta referendi Nummi, quibus se Gallia Restitutorem inscribit Gallienus, quasi eam à manibus Tyranni vindicasset.*  
 IMP. C. P. LIC. GALLIENVS P. F. AVG.  
 \* r Figura Militaris Stolata, dextra Radium, quo Globum ad pedes stantem tangit, sinistra Cornucopiz. *Smetius.*  
 \* l Figura stans, dextra Scipionem, sinistra Cornucopiz. *Num. Fesch.*  
 \* VIRTVS AVG. Figura Militaris, dextra Scutum, sinistra Hastam. *ibidem.*  
 GALLIENVS AVG.  
 \* IOVIS STATOR. Iupiter nudus, dextra Hastam, sinistra Fulmen. *M. N.*  
 \* IOVI STATORI. Iupiter nudus, dextra Fulmen. *M. N.*  
 \* IOVI VICTORI. Iupiter nudus, dextra Fulmen. *M. N.*  
 \* IOVI VLTORI S. Iupiter stans, dextra Fulmen.  
 \* PROVIDEN. AVG. Figura stans, dextra Scipionem super duos Globos, sinistra Cornucopiz. *Num. Fesch.*

PRO.

PROVIDENTIA AVG.  $\left\{ \begin{array}{l} \text{Mercurius Petasatus, dextra Crumenam, sinistra Caduceum.} \\ \text{Figura Stolata stans, dextra Globum, sinistra Hastam puram per transf-} \\ \text{uerfum.} \end{array} \right.$

- \* PROVI. AVG. II. Figura Bacillo Globum tangens dextra, sinistra Cornucopiæ. *M. N.*
- \* PROVID. AVG. M. P. Providentiæ Typus. *Num. Fasc.*
- \* SECVRIT. ORBIS F. Figura sedens, dextra Caduceum; sinistra duplex Cornucopiæ. *M. N.*
- \* SECVRIT. PERPET. Figura decussatis cruribus Columnæ nixa, dextra Hastam. *Num. Fasc.*

SECVR. PERPET.  $\left\{ \begin{array}{l} \text{Idem cum priori.} \\ \text{Figura nuda dextram protendens.} \end{array} \right.$   
 SECVR. TEMPO. M. S. Figura decussatis cruribus Columnæ nixa, dextra Hastam.  
 \* VICT. GAL. AVG. Tres Victoriæ stantes, dextris Laureas, sinistris Palmas. *Musæi Dania.*  
 VICTORIA AVG. III. Victoria cum Laurea, & Palma.  
 IMP. GALLIENVS AVG.  
 IOVI VICTORI. Iupiter insistens Cippo, in quo IMP. CAES.

- \* OB LIBERT. RECEPTAM. *Spanhem. f. 788.*
- \* VICTORIA GALL. AVG. III. Victoria gradiens, dextra Coronam, sinistra Palmam. *Vaill. Tom. 2. f. 170.*

\* VICTORIA AVG. III. Tres Victoriæ stantes, dextris Coronas, lævis Palmas gerentes. *ibidem.*  
*Has Victorias Gallieni ad illas quas contra Postumum in Gallijs obtinuit, iure merito referen-*  
*das censeo, cum de his scribat Pollio in Gallienis: Contra Postumum igitur Gallienus cum*  
*Aureolo, & Claudio Duce, qui postea Imperium obtinuit, Principe generis Constantini*  
*Cæsaris nostri Bellum incepit, & cum multis Auxilijs Posthumius iuaretur, Celticis, ac Fran-*  
*cicis, in Bellum cum Victorino processit, cum quo Imperium participauerat: Victrix Gallieni*  
*pars fuit &c.*

IMP. GALLIENVS PIVS AVG.  
 RESTIT. GALLIAE. Imp. stans manum porrigens Figuræ muliebtæ in genua procumbenti.  
 \* RESTITVTOR GALLIARVM. Eodem Typo. *P. Miny.*

- \* VICTORIA AVG. S. C. Victoria gradiens, dextra Lauream, sinistra Palmam. *M. N.*
- IMP. GALLIENVS PIVS FELIX AVG.  
 \* VICTORIA AVG. S. C. Victoria gradiens, dextra Lauream, sinistra Palmam. *Angell. f. 322.*

GALLIENVS TR. P. XII. XIII. COS. VI.

COSS. Gallienus Aug. VI. Amulius Saturninus.

A.V.C. 1018.  
 Cbristi 265.

Odenatus Persis Bellum infert: Nisibin, & Carras occupat, & propè Ctesiphontem plures Persas  
 vicie. Hic Gallieni Triumphus Persicus.

- \* GALLIENVS AVG. in alys IMP. GALL. P. F. AVG.
- \* IOVI PROPVG NAT. Iupiter dextra Fulmen vibrans. *M. N.*
- \* IOVI PROPVG NATORI. Eodem Typo. *Num. Fasc.*
- \* P. M. TR. P. XIII. C. VI. P. P. Leo. *ibidem.*
- SOLI INVICTO. Sol gradiens.
- \* VICT. AET. AVG. Victoria gradiens, dextra Sertum, sinistra Palmam. *M. N.*
- VICTORIA AET. Z. Victoria stans, dextra Lauream, sinistra Palmam.
- VICTORIA AET. S. Victoria cum Laurea, & Palma.
- \* VICTORIA AVG. VI. Victoria, dextra Lauream, sinistra Palmam. *Num. Fasc.*
- \* VICTORIA AVG. VIII. Vt superiori. *ibidem.*
- \* VIRTVS AVG. Figura Militaris, dextro pede Globum calcans, dextra Globum, sinistra Ha-  
 stam. *M. N.*
- VIRTVS AVG. F.  $\left\{ \begin{array}{l} \text{Figura Militaris, dextra Clypeum, sinistra Hastam.} \\ \text{Figura Militaris, dextra Globum, sinistra Hastam.} \end{array} \right.$  *M. N.*

GALLIENVS P. F. AVG.  
 DEO MARTI. Mars in Templo.  
 \* VIRTVS AVG.  $\left\{ \begin{array}{l} \text{Imp. Armatus, dextra Pileum, sinistra Signum Militare. Ex Oysel. Tab. 66. n. 1.} \\ \text{Hercules nudus cum Leonis exuvijs, & Claua, ad latus Stella. Smerius.} \end{array} \right.$

IMP. GALLIENVS AVG.  
 VICTORIA AET. Figura Stolata stans, dextra Lauream, sinistra Palmam.  
 VIRTVS AVG. Figura Militaris, dextra Ramum, sinistra Pilum.  
 IMP. C. P. LICIN. GALLIENVS P. F. AVG. In Nummo Smeriano LIC.  
 $\left\{ \begin{array}{l} \text{Duo Milites Hastati, alter Globum sinistra tenet, alter Aquilam dextra.} \\ \text{Figura Militaris, dextra Globum, sinistra Scutum. Num. Fasc.} \\ \text{Mars graduius, dextra Hastam, sinistra Spolia. Smerius.} \\ \text{Figura Militaris Paludata, dextra Hastam, sinistra Clypeum. ibidem.} \end{array} \right.$

- \* DEO MARTI. Figura Galeata stans in Templo, dextra Clypeum, sinistra Hastam. *Vaill. Tom. 2. f. 165.*
- \* RESTITVT. ORIENT. Imp. Paludatus stans, sinistra Hastam, dextra Figuram procumbentem subleuat, quæ sinistra Cornucopiæ tenet. *Vaill. Tom. 2. f. 169.*
- \* VICTORIA AVG. Victoria insistens Globo inter duos Captiuos, dextra Lauream, sinistra Palmam. *P. Miny.*

Commodè referrî potest hic Nummus ad Triumphum Persicum Gallieni ob Victoriâ Odenati  
 contra Persas hoc anno reportatam, de qua sic Pollio in Gallienis. Denique Odenatus statim  
 bellum Persis in vindictam Valeriani, quam eius Filij negligebat indixit. Nisibin, & Carras sta-  
 tim occupat tradentibus se Nisibenis, atque Carrenis, & increpantibus Gallienum. Nec defuit  
 tamen reuerentia Odenati circa Gallienum, nam captos Satrapas insultandi propè gratia, &  
 Ccccc ostent-

ostentandi sui ad eum misit, qui cum Romam deducti essent, vincente Odenato Triumphauit Gallienus &c.

- \* VIRTVS GALLIENI. Imp. Equo currenti insidens. *Ex Thes. Mauroceno I. C. Bon.*
  - \* VIRTVS VALERI. Pharetra, exuuium Leonis, Claua, Thorax, & Arcus. *Vaill. Tom. 2. f. 171.*
  - A.** GALLIENVS AVG. Caput Gallieni radiatum.
  - \* VICT. P. G. AVG. Tres Victoriae stantes dextris elatis cum Laureis, sinistris Palmas. *Musaei Federiciani.*
- Ego lego VICTORIA PERSICA GALLIENI AVG, ideoque Nummum ad hunc annum refero.*
- IMP. GALLIENVS AVG.
- \* VICTORIA AVGG. Victoria alata gradiens, dextra ramum Lauri, sinistra Palmam. *Musaei Cospiani.*

GALLIENVS TR. P. XIII. XIV. COS. VII.

COSS. Gallienus Aug. VII. Sabinillus.

A. V. C. 1019.  
Christi 266.

*Odenatum Augustum participato Imperio dicit Gallienus. Scyrha factis Nauibus Heracliam perueniunt, & spoliatis mox praelio Nauali vincuntur. Odenato cum Herode Filio per insidias occiso, Zenobia Imperat Palmirenis, Gallienus Valerianum Fratrem Augustum dicit.*

- Ar.** GALLIENVS AVG.
- INDVLGENTIA AVG. Figura sedens, dextra Corollam, sinistra Hastam.
- INDVLGENTIA AVG. P. Figura Stolata stans.
- Fortè Nummi hi cusi sunt, cum Gallienus Odenatum Palmirenorum Regem participato Imperio Augustum vocauit, de qua sic Pollio in Gallienis. Laudatur sanè eius optimum factum, nam consulto Valeriani Fratris sui, & Lucilli Propinqui, vbi comperit ab Odenato Persas vastatos, redactam Nisibim, & Carras in potestatem Romanorum, omnem Mesopotamiam nostram, denique Ctesiphontem esse peruentum, fugisse Regem, captos Satrapas, plures Persarum occisos Odenatum participato Imperio AVGVSTVM vocauit, eiusque Moneta, qua Persas captos traheret cudi iussit, quod & venatus, & Vires omnis gratanter accepit &c.*
- \* INDVLG. AVG. P. Spei stantis Typus. *M. N.*
  - \* INDVLGENTIA AVG. XI. Figura stans, dextra Globum Bacillo tangens, sinistra Cornucopiz, & cubito Columnæ nixa. *M. N.*
  - \* PAX AVGG. Figura stans, dextra Ramum, sinistra Hastam per transfuersum. *Num. Fasc.*
  - \* VIRTVS AVGG. Figura Militaris, dextra Hastam, sinistra Signum Militare. *P. Miny.*
- GALLIENVS P.
- \* S. P. Q. R. OPTIMO PRINCIPI. In Corona. *Ind. Canotorta.*
- IMP. C. P. LIC. GALLIENVS AVG.
- CONCORDIA AVGG. Duæ dextræ iunctæ.
- IMP. CAES. P. LIC. GALLIENVS AVG.
- \* PIETAS AVGG. Duæ Figuræ stantes, quarum vna dextra Pateram, sinistra Bacillum. *Ind. Canotorta.*
- A.**
- \* CONCORDIA. Manus iunctæ. *Patin. Ind. f. 27.*
  - \* FELICITAS AVGG. S. C. Figura stans. *ibidem.*
  - \* INDVLGENTIA AVG. S. C. Figura sedens, dextra elata, sinistra Sceptum. *Angell. f. 322.*
- GALLIENVS AVG.
- \* FELICITAS AVGG. S. C. Figura stans, dextra Caduceum innixum Hastæ, sinistra Cornucopiz. *Ind. Polario.*
- IMP. C. P. LIC. GALLIENVS AVG.
- \* CONCORDIA AVGG. S. C. Figura stans, sinistra Cornucopiz, dextra Pateram. *Ind. Pellegrini Ascany.*
  - \* Nexus manuum. *Thes. Theopol.*
  - \* CONCORDIA AVGG. S. C. | Figura stans, dextra Pateram, sinistra duplex Cornucopiz. *Ind. Canotorta.*
  - \* LIBERALITAS AVGG. S. C. | Figura stans, dextra Tesseram, sinistra Cornucopiz. *Thes. Theopol.*
  - Fortè ad Liberalitatem à Gallieno factam cum Aug. titulo donaret Valerianum Fratrem referendus Nummus.*
- IMP. C. P. LICIN. GALLIENVS P. F. AVG.
- \* CONCORDIA AVGG. S. C. Duæ dextræ iunctæ. *Vaill. Tom. 1. f. 175.*

GALLIENVS TR. P. XIV. XV. COS. VII.

COSS. Quinius Paternus. Arcesilaus.

A. V. C. 1020.  
Christi 267.

*Gallienus (Odenato occiso) Bellum Persicum parans Heracliano Exercitum committit, qui à Zenobia vincitur; Scyrha IST. RV. M. ingressi Pradas agunt, mox circa Pontum vincuntur.*

- Ar.**
- \* FIDEI EQVITVM. In Laurea. *Vaill. Tom. 2. f. 165.*
- Ar.** IMP. CAES. P. LICIN. GALLIENVS P. F. AVG.
- P. M. TR. P. XV. COS. VII. P. P.
- GALLIENVS AVG.
- \* FIDES EXERC. VIII. Figura vt superior. *Smetius.*
  - \* FIDES EXERCITVS. Figura stans inter duo Signa Militaria. *M. N.*
  - \* Figura stans, dextra Signum Militare. *Num. Fasc.*
  - \* FIDES MILITVM. \* ) Miles gradiens, dextra Victoriolâ cum Laurea supra caput eleuans. *M. N.*
  - \* ) Figura stans, dextra Signum, sinistra Hastam, ad latus M. *Smetius.*
  - \* ) Figura stans vt superior inter duo Signa Militaria. *M. N.*
- IMP.



IMP. GALLIENS AVG.

- \* FIDES MILITVM. Duo Signa Militaria, in medio Aquila insiftens Orbi. *Ex D. Magnauacca restit.*
- \* FIDES MIL. Figura muliebris sedens bina Signa tenens, singulis manibus singula. *Musai Dauia.*
- \* CONCORDIA EXERCIT. Figura stans, dextra Pateram, sinistra duplex Cornucopiz. *P. Minij.*
- \* FIDEI PRAET. Tria Signa Militaria diuersa humi fixa. *Tristan. Tom. 3. f. 79.*
- \* FIDEI EQVITVM. In Laurea. *Vaill. Tom. 2. f. 165.*

GALLIENS TR. P. XV. XVI. COS. VII.

COSS. Quinius Paternus II. Marinianus.

A.V.C. 1021.  
Christi 268.

*Gallienus Gothos in Illyrico vincit, hinc Scytha fugiunt. Gallienus insidijs Heracliani, & Marciani propè Mediolanum occiditur A. D. XV. Kal. Aprilis.*

GALLIENS AVG.

- \* P. M. TR. P. XVI. COS. VII. Figura Militaris stans, dextra Globum, sinistra Hastam cum Stella. *M. N.*
- SCIS AVG. Figura sedens, sub cuius pedibus alia aquis innatare videtur.
- \* SCISCIA AVG. Figura muliebris sedens, dextra Hastam, laeva Cornucopiz, in imo Fluius cum Vrna Aquas vomente. *Vaill. Tom. 2. f. 170.*
- DIVO GALLIENO.
- \* CONSECRATIO. Aquila Fulmen vnguibus tenens. *Ind. Caenortia.*

NUMMI GALLIENI IN COLONIIS CVSI.

Antiochia.

IMP. GALLIENS PIVS A.

ANTIO. COL. S. R. Lupa cum Gemellis. *Ex Schedis I. C. Bon.*

Berytus.

IMP. C. P. LIC. GALLIENS AVG.

COL. IVL. CAES. AVG. FEL. BER. Figura Stolata stans cum Cruce, & Victoria supra Basim.

Colonia Heluia.

IMP. CAES. P. LIC. GALLIENS P. F. AVG.

- \* COL. . . . . CI. FEL. HEL. Duo Capita vnum virile, retrò quod Caduceum, & aliud foemineum Turritum se respicientia, qua Gallieni, & Salonina putauit *Eruditissimus Patinus Ind. f. 27.*
- Ad Coloniam Racinam Felicem Heluiam referendos Nummos scripsit Tristanus Tom. 2. f. 86.*

- \* COL. IVL. AVG. FEL. HEL. Caduceum inter duo Cornucopiz. *Thes. Theopol.*

Incerta.

LIC. GALLIENS AVG.

- \* COL. IVL. AVG. FEL. . . . . Figura muliebris Turrita, dextra Crucem, sinistra Vestem leuans, dextro pede Proræ Nauis imposito propè Columna, supra quam Victoria Lauream superiori Figuræ imponens, *Ex Erizzo.*

GALLIENS AVG.

- \* COL. IVL. AVG. FEL. Victoria instans Columnæ, sinistra Palmam, dextra Lauream imponit Figuræ muliebris Turritæ, dextra Signum Militare tenenti, sinistrum pedem Proræ Nauis imponens, *Hulsus.*

IMP. C. P. LIC. GALLIENS AVG.

CAP. DE. Olla, ex qua prodeunt duæ Palmæ.

*Ad Coloniam Capuanam referi hunc Nummum eruditissimus Occo.*

IMPERATOR GALLIENS AVGVSTVS.

- \* COLONIA IVLIA, Figura stans, dextra Vexillum gerens, *Ex Schedis I. C. Bon.*
- \* COL. IVL. Hercules. *Thes. Theopol.*

Troas,

- \* COL. IVL. AVG. TROAD. Rusticus nudus Sacco onustus, *Patin. Ind. f. 27.*

\* Caput foemineum Turritam, *ibidem.*

- \* COL. AVG. TROAS. Figura stans, *Thes. Theopol.*

Tyrus.

IMPERATOR GALLIENS AVGVSTVS.

- \* COLONIA TYRVS METROP. Triremis, in qua Figura Militaris, & Puer, *Ex Schedis I. C. Bon.*

IMP. CAESAR GALLIENS.

- \* COL. TYR. METROPOL. Aquila inter Signa Legionaria, *Ex Schedis I. C. Bon.*

COR.

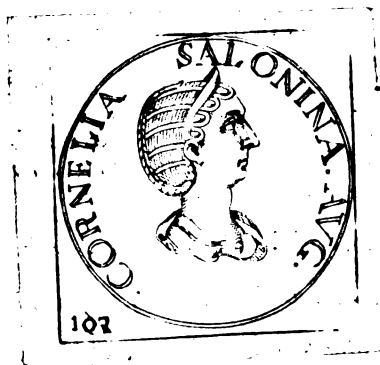

CORNELIA SALONINA GALLIENI VXOR.

**S**alonina Regis Marcomannorum Filia, in Nummis Græcis Chryfogone vocatur, fœmina formosissima multos marito peperit filios. Ante Gallieni cædem è viuis excessit.

- Avr.** SALONINA AVG.  
**VENVS VICTRIX.** Venus sinistra Palmam, dextra Galeam. *Thef. Theopol.*
- FELICITAS PVBLICA.** Figura muliebris sedens, dextra Scipionem, sinistra Globum. *Vaillant, Tom. 2. f. 173.*
- Av.** SALONINA AVG.  
 \* **AVGVSTA IN PACE Q.** Figura sedens, dextra Ramum, sinistra Hastam per transversum. *M. N.*  
 \* **AVG. IN PACE M. P.** Vt superior. *M. N.*  
 \* **DIVAE SEGETIAE.** Figura Stolata insidens Porticu expansis vtrinque manibus.  
 \* **DIVAE S. SEGETIAE.** Figura stans expansis manibus in Templo. *M. N.*  
 \* **FECVNDITAS AVG.** ¶ Figura mul. stans, sinistra Cornucopiæ, dextram protendens super Puerulū.  
 ¶ Figura stans, dextram Puerulo porrigens, sinistra Puerū alium tenens. *M. N.*  
 \* **FELIC. PVBLI.** Figura sedens, sinistra Cornucopiæ, dextra Scipionem.  
 \* **FELICIT. PVBL.** Figura stans, dextra Caduceum, sinistra nixa Columnæ. *M. N.*  
 \* **FELICITAS PVBLICA.** ¶ Figura sedens, dextra Caduceum, sinistra Cornucopiæ. *Num. Fascb.*  
 \* **FELICITAS PVBL.** Figura stans, dextra Caduceum, sinistra Columnæ nixa. *Musæi Dania.*  
 \* **IVNO AVG. M. S. in alio N. C.** ¶ Figura sedens, dextra Pateram, sinistra Columbam. *Num. Fascb.*  
 ¶ Figura sedens, dextra Crucem, sinistra Clauam. *M. N.*  
 \* **IVNO CONSERVAT. IV.** Iuno dextra Pateram, sinistra Hastam, ad pedes Pauo. *M. N.*  
 \* **IVNO REGINA.** Figura stans, sinistra Hastam puram, dextra Pateram.  
 \* **IVNO VICTRIX.** ¶ Figura stans, dextra Ramum, sinistra Hastam. *M. N.*  
 ¶ Figura stans, dextra Galeam, sinistra Hastam cum Clypeo. *Num. Fascb.*  
 \* **IVNONI CONS. AVG. AV. Cæua.** *M. N.*  
 \* **LAETITIA AVGG.** Figura stans, dextra Hastam, sinistra Bacillum. *Num. Fascb.*  
 \* **LVCINA AVGG.** Figura sedens, dextra Ramum, sinistra Hastam per transversum. *M. N.*  
 \* **PIETAS AVG.** ¶ Figura sedens, sinistra Hastam puram, ad pedes duo Pueri.  
 ¶ Pietatis Typus coram Ara.  
 \* **PIETAS AVG. II.** Figura stans, dextra expansa, sinistra Arcam. *M. N.*  
 \* **PVDICITIA.** ¶ Pudicitiz stantis Typus.  
 ¶ Pudicitiz sedentis Typus.  
 \* **ROMAE AETERNAE.** Roma Galeata sedens, dextra porrigens Imperatori Victoriolam.  
 \* **SALVS AVG.** Dea Salus cum Serpente.  
 ¶ Venus sedens, dextra Pateram cum Columba, sinistra Hastam puram.  
 \* **VENVS FELIX.** ¶ Venus sedens, dextra Pateram offert Cani illi ablandienti, sinistra Hastam.  
 ¶ *Num. Arscot. tab. 61. n. 6.*  
 \* **VENVS FEL.** Figura sedens, dextra Pateram adstante Puerulo, sinistra Hastam. *Num. Fascb.*  
 \* **VENVS GENETRIX VI.** Figura stans, dextram porrigens Figuræ parvæ ad pedes stanti, sinistra Hastam. *M. N.*  
 \* **VENVS VICTRIX.** ¶ Venus dextra Palmam, sinistra Globum.  
 ¶ Venus stans, dextra Globum, sinistra Scutum. *P. Miny.*  
 \* **VENVS VICT.** ¶ M. S. Venus stans, dextra Galeam, sinistra Hastam puram cum Scuto. *M. N.*  
 \* Venus stans cum Hasta transversa. *Num. Fascb.*  
 \* ¶ Figura sedens, dextra Pateram, sinistra Hastam. *M. N.*  
 \* **VESTA.** ¶ Figura stans, dextra Pateram, sinistra Hastam per transversum. *M. N.*  
 \* ¶ Figura sedens dextra Icunculam, sinistra Hastam. *Num. Fascb.*  
 \* **VESTA FELIX S.** Figura stans, dextra Pateram, sinistra Hastam. *M. N.*  
**CORNELIA SALONINA AVG.** ¶ Figura sedens, dextra Pateram, sinistra Cornucopiæ.  
**CONCORDIA AVGG.** ¶ Duæ Figuræ iungentes dextras.  
 \* ¶ Tres dextræ iunctæ. *Vaill. Tom. 2. f. 172.*  
*Ad Concordiam inter Gallienum, Saloninam, & Licinium Valerianum Augg. indicandam signatus Nummus.*  
**IVNONI CONS. AVG.** Capra, sive Cæua.  
**PIETAS AVGG.** ¶ Figura sedens, & coram eo duo Pueruli.  
 \* ¶ Figura stans, dextra expansa, sinistra Arcam. *M. N.*  
**VESTA.** Figura Stolata stans, dextra Pateram, sinistra Tædam.  
**COR. SALONINA AVG.**  
**FECVNDITAS AVG.** Figura stans, sinistra Cornucopiæ, dextram protendens, sinistra Puerulum, *Num. Fascb.*

IVNONI CONS. AVG. Cerua. *ibidem*.

VESTA. Figura stans, dextra Pateram, sinistra Hastam. *Num. Fesch.*

VESTA AETERNA. Figura muliebris sedens, dextra Palladium, sinistra Hastam. *Vaill. Tom. 2. f. 171.*

VESTA FELIX. Figura muliebris Stolata stans, dextra Pateram, sinistra Fulmen. *ibidem*.

CORNELIA SALONINA AVG.

AEQVITAS PVBLICA. Tres Figuræ stantes, dextris Bilances, sinistris Cornucopiæ tenentes.

\* AVG. IN PACE M. S. Figura sedens, dextra Ramum, sinistra Hastam per transversum. *M. N.*

\* IVNO REGINA. Figura stans, dextra Pateram, sinistra Hastam longam. *Ind. Ascanio.*

\* PIETAS AVG. S. C. Figura sedens, dextram porrigenens duobus Puerulis ad pedes stantibus, sinistra Cornucopiæ. *M. N.*

\* PVDICITIA AVG. S. C. (Figura stans, dextra Peplo velans faciem, sinistra Hastam. *Ind. Pol.*  
\* U Figura sedens, dextra Peplo velans faciem. *M. N.*

\* VESTA S. C. Vesta sedens cum attributis. *Ind. Polatio.*

\* S. C. Figura muliebris stans, dextra Pateram, sinistra Hastam. *M. N.*

SALONINA AVG.

\* IVNO REGINA. Figura stans, dextra Pateram, sinistra Hastam longam. *Ind. Canotorta.*

\* VENVS AVG. Stat Venus Galeata, dextra ignem accensum, sinistra Hastam. *ibidem*.

CORNELIA S. . . . . Caput Saloninæ, vel *Suppara*.

\* FECVND. . . . . S. C. Figura stans, sinistra Hastam, dextram Puerulo porrigenens. *M. N.*

\* VENVS GENETRIX S. C. Figura muliebris Stolata stans Icunculam dextra, Hastam sinistra, pro pedibus Puerulus. *Vaill. Tom. 1. f. 177.*

SALONINAE NVMMI IN COLONIIS CVSI.

Berytus.

CORNELIA SALONINA AVG.

\* COL. IVL. AVG. FEL. . . . . Figura Turrita stans, dextra Crucem oblongam, pone Columna, in qua Victoria Coronans priorem Figuram. *D. Magnauacca.*

Tyrus.

CORNELIA SALONINA AVGVSTI.

\* COLONIA TYRVS METROPOLIS AVGVSTA. Tripus. *Ex Schedis I. C. Bon.*

108

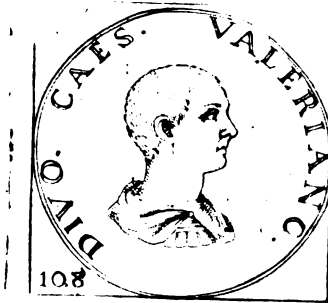

P. LICINIUS CORNELIUS SALONINUS VALERIANUS.

Gallieni Aug. F. ex Salonina Matre, à Patre Cæsar dictus, postmodum in Iuventute mortuus.

P. LIC. COR. SAL. VALERIANVS CAESAR dicitur à Patre.

COSS. Cornelius Sæcularis. Iunius Donatus.

A.V.C. 1013.  
Christi 260.

207. LIC. COR. SAL. VALERIANVS N. CAES.

\* PRINCIPI IVVENTVTIS. Figura Paludata stans, dextra Globum, sinistra Hastam, ad pedes Captiuus. *Serrada f. 132.*

SAL. VALERIANVS C. S.

\* PIETAS AVG. Vasa Pontificalia. *Vaill. Tom. 2. f. 174.*

VALERIANVS CAES.

\* IOVI CRESCENTI. Iupiter insidens Capræ Amaltheæ. *Vaill. Tom. 2. f. 174.*

217. P. CORN. SAL. VALERIANVS CAES.

DII NVTRITORES. Duæ Figuræ, altera Iouis, altera Imperatoris porrigenes dextras, Victoriola in medio.

SAL. VALERIANVS C. S.

\* (Figura stans, dextra Baculum, quo tangit Globum, sinistra Hastam, pone Signum Militare. *M. N.*

PRINC. IVVENT. \* ) Figura Paludata, dextra Sceptum, sinistra Hastam, stans, antè Trophæum, ad cuius pedes duo Captiui. *M. N.*

\* U Figura stans Hasta transversa ad duo Signa Militaria. *Num. Fesch.*

PIETAS AVG. Vasa Pontificalia.

\* SPES PVBLICA. Figura Paludata stans, dextra elata, ex aduerso Spes, dextra Florem, sinistra Vestem subleuat, Astro intermedio. *Vaill. Tom. 2. f. 175.*

Dddd

P. C.

- P. C. L. VALERIANVS NOB. CAES.  
PRINCIPI IVENTVTIS. ¶ Miles stans, dextra Hastam, sinistra Signum Militare.  
\* ¶ Figura Militaris, inter Aquilam Legionariam, & Hastam. *M. N.*
- \* IOVI CRESCENTI. Iupiter insidens Capræ Amaltheæ. *M. N.*
- P. LIC. COR. VALERIANVS CAES.  
\* VICTORIA GERMAN. Victoria stans, Lauream portigit Imperatori. *Musæi Dania.*  
\* VICTORIA PART. Victoria stans Lauream offert Imperatori Paludato stanti, dextra Globum, sinistra Hastam. *ibidem.*
- LIC. COR. SAL. VALERIANVS N. CAES.  
PRINC. IVENT.  
\* PIETAS AVGG. Vasa Pontificalia. *M. N.*
- VALERIANVS CAES.  
\* IOVI CRESCENTI. Iupiter insidens Capræ Amaltheæ. *M. N.*
- P. C. LIC. VALERIANVS NOB. CAES.  
PIETAS AVGG. Vasa Pontificalia.
- LIC. COR. SALON. VALERIANVS N. CAES.  
\* PRINC. IVENT. Figura Paludata, dextra Globum, sinistra Hastam, ad pedes Captiuus. *Tristan. Tom. 3. f. 134.*
- SALON. VALERIANO NOB. CAES.  
\* SPES PVBLICA. Spes stans, dextra Florem, sinistra Vestem eleuans, antè eam Imp. Paludatus, sinistra elata, in medio Sydus. *Tristan. Tom. 3. f. 134.*
- SALON. VALERIANVS NOB. CAES.  
\* PRINC. IVENT. Figura Militaris stans, dextra Globum, sinistra Hastam. *M. N.*  
\* ¶ Duæ Figuræ Paludatæ iungentes dextras. *M. N.*  
SPES PVBLICA. \* ¶ Spes Coronans Imperatorem stantem. *Musæi Dania.*  
\* ¶ Spes Florem offert Imperatori stanti, dextra Primum tenenti. *ibidem.*
- \* CONCORDIA AVGG. Tres dextræ iunctæ. *Num. Arscor. Tab. 61. n. 15.*  
\* DEO MARTI. Mars Galeatus in Templo quator Columnarum. *Vaill. Tom. 2. f. 174.*  
\* VICTORIA PART. Victoria stans, dextra Corollam portigit Figuræ Paludatæ stanti, dextra Globum, laeva Hastam gerenti. *ibidem f. 175.*
- SALON. VALERIANVS CAES.  
\* PIETAS AVGG. Vasa Pontificalia. *Num. Fascb.*
- Æ.* SAL. VALERIANVS CAES.  
\* PRINC. IVENT. S. C. Figura stans, dextra Globum, sinistra Hastam.
- LIC. CORN. SALONINVS VALERIANVS CAES.  
PRINCIPI IVENTVTIS S. C. Figura Militaris stans, dextra Globum, sinistra Hastam.
- LIC. COR. SAL. VALERIANVS N. CAES.  
¶ Figura stans, dextra Globum, sinistra Hastam.  
\* ¶ Figura Militaris stans, dextra Globum, sinistra Hastam, ad pedes Mulier captiuæ sedens. *Num. Carpinus.*  
\* ¶ Figura Paludata stans, dextra Globum, sinistra Hastam, ad pedes Captiuus sedens. *Ex D. Luca Corso.*
- P. LIC. COR. SAL. VALERIANVS NOB. C.  
\* PRINCIPI IVENTVTIS S. C. Figura Militaris Paludata stans, dextra elata cum Globo, sinistra Hastam puram, ad pedes Captiuus sedens. *Angellon. f. 326.*
- SAL. VALERIANVS NOB. CAES.  
\* PIETAS AVGG. S. C. Vasa Pontificalia. *Vaill. Tom. 1. f. 178.*
- \* PRINCIPI IVENTVTIS. Figura Paludata stans, dextra Sceptrum, sinistra Hastam, ponè duo Sigma Militaria. *Patin. Ind. f. 27.*
- P. C. L. VALERIANVS NOB. CAES.  
\* PRINCIPI IVENTVTIS S. C. Figura Militaris Laureata stans, dextra Signum Militare, sinistra Hastam. *Angellon. f. 319.*
- P. LIC. SAL. VALERIANVS CAESAR. *Hoc anno moritur.*

COSS. Gallienus Aug. IIII. Petronius Volusianus.

- Ar.* DIVO VALERIANO CAES.  
\* ¶ Aquila Cæsarem in Cælum vehens, & Cæsar Sceptrum manutens. *M. N.*  
CONSECRATIO. ¶ Rogus.  
\* ¶ Aquila retrorsum respiciens. *P. Miny.*
- DIVO CAES. VALERIANO.  
¶ Aquila Cæsarem in Cælum vehens, & Cæsar dextra Sceptrum tenens.  
CONSECRATIO. ¶ Ara cum igne.  
¶ Aquila retrorsum respiciens.
- Æ.* DIVO CAESARI VALERIANO.  
\* ¶ Rogus quatuor tabulatorum, in cuius summitate Imp. in Quadriga. *Num. Arscor. tab. 60. n. 9.*  
\* CONSECRATIO S. C. ¶ Aquila expansis alis. *ibidem n. 20.*  
\* ¶ Aquila Animam Cæsaris in Cælum fectens. *Vaill. Tom. 2. f. 178.*  
\* ¶ Ara accensa. *Angellon. f. 319.*  
\* ¶ Rogus quinque tabulatum, in cuius summitate Quadriga. *ibidem.*
- Nummos cum Cor. Salonini Valeriani nomine omnes ad P. Lic. Cor. Saloninum Valerianum referendos diximus, etsi aliter senserit Eruditissimus Occo, quia Lic. Valerianus Gallieni Frater nec Cornely, nec Salonini nominibus nuncupatus fuit; Nummops vero, in quibus CONSECRATIO legitur, cum omnes CÆSARIS tantum cognomine signetur. Hinc eadem*

*A.V.C. 1014.  
Christi 261.*

dem Salonino Valeriano assignauimus, etsi Angellonus eos ad Lic. Valerianum Gallieni Fratrem aliquando retulerit, quia certum est hunc Valerianum antequam occideretur Augustum fuisse, Nummosque eius Consecrationis signandos fuisse cum Titulo AVGVSTI, non CAESARIS, quod firmat Inscriptio Sepulcratis a Claudio successore eisdem decreta cum Titulo AVGVSTI, quam suo loco citauimus.

QVINTVS IVLIVS SALONINVS GALLIENVS.

**A**lter Gallieni Filius dictus vel à Matre Salonina, vel quod Salonis natus esset. Hunc in locum Sal. Valeriani Filij in luuenta mortui Pater subrogauit, Postumoque Gallie Legato commisit. Puer decennis à Gallis, non sua, sed Patris causa necatur, huius extat hæc Inscriptio.

GALLIENO MINORI SALONINO NOB. CAESARI.

Q. IVL. SALONINVS GALLIENVS CAESAR dicitur à Patre, post in Gallijs occiditur.

COSS. Gallienus Aug. IV. Petronius Volusianus.

A.P.C. 1014.  
Christi 261.

Q. IVL. SAL. GALLIENVS NOB. CAES.  
PRINC. IVENT.

COLONIARVM NVMMI.

Colonia Heluta.

Q. IVL. SAL. GALLIENVS NOB. CAES. I M M A O D O  
COL. IC. FEL. HEL. Duo capita aduersa.

109



P. LICINIVS VALERIANVS.

**V**aleriani Imperatoris Filius Gallieni Frater, adolescens, forma conspicuus, verecundia laudabilis, eruditioe pro ætate clarus, moribus iucundus; à Fratris dissolutione seiunctus, à Patre absente, Caesar, à Fratre post captiuitatem Patris Augustus est appellatus, nobiliter natus, sed Matre alia, quam Gallienus. Optime educatus, miserabiliter cum Fratre interceptus, & Claudij iussu circa Mediolanum sepultus hoc elogio

VALERIANVS IMPERATOR.

P. LICINIVS VALERIANVS VALERIANI AVG. F. CAESAR à Patre dicitur post adeptum Imperium.

COSS. Valerianus Aug. II. Licinius Gallienus Aug.

A.P.C. 1007.  
Christi 254.

**Aur.** VALERIANVS CAESAR.  
IOVI CRESCENTI. Iupiter insidens Capræ Amaltheæ.  
VALERIANVS CAES.  
\* IOVI CRESCENTI. Vt superior. Num. Fasc.

**P.** LIC. VALERIANVS CAES. Capite radiato.  
PIETAS AVGG. Quatuor Instrumenta Pontificalia.

**A.** P. LIC. VALERIANVS CAES.  
\* PRINCIP. IVENT. S. C. Figura Paludata stans, dextra Globum, sinistra Hastam inuersam gerens.  
Vall. Tom. 1. f. 179.

P. LICINIVS VALERIANVS CAESAR COS. II. ab Imp. Gallieno Fratre T. R. P. accipit, & AVG. dicitur.

COSS. Gallienus Aug. VII. Sabinillus.

A.P.C. 1020.  
Christi 267.

**Aur.** VALERIANVS P. F. AVG.  
\* ORIENS AVGG. Sol, dextra elata, sinistra Globum. Vall. Tom. 2. f. 176.

**Aur.** IMP. C. P. LIC. VALERIANVS P. F. AVG.  
PRINCIP. IVENTVTIS. Figura Militaris, dextra Signum, sinistra Hastam.

VALERIANVS P. F. AVG.  
\* DEO VOLKANO. Templum quatuor Columnarum, in cuius medio Vulcanus, dextra Malleum, sinistra Forpices, ad pedes incudis. Tristram. Tom. 3. f. 130.

\* ORIENS AVGG. Sol dextra elata, sinistra Globum. M. N.  
IMP. VALERIANVS P. AVG.  
\* AEQVITAS AVG. Figura stans, dextra Bilancem, sinistra Cornucopiam. Strada f. 133.

- \* PIETAS AVGG. Duæ Figuræ velatæ sacrificantes super Aram ignitam, Astro intermedio. *Vaill. Tom. 2. f. 176.*  
 \* VIRTVS AVGG. Roma Galeata sedens, dextra Victoriolam, sinistra Hastam. *ibidem.*

## LICINII VALERIANI CAES. NUMMI IN COLONIIS CVSI.

Incerta.

VALERIANVS NOBIL. CAES.

- \* C. C. I. H. P. Capricornus cum Globo, & Cornucopia. *M. N.*

110



## G. CORNELIA SVPERA.

**E**Ruditissimi *Trifanus, & Paullantius* G. CORNELIAM SVPERAM Vxorem P. LIC. VALERIANI IVNIORIS AVG. statuunt, ex Nummorum eiusdem sculptura, & habitu temporibus conuenienti, in re tam dubia ab Auctioribus tantæ eruditions recedere nefas credo, vnde cum illis eandem LICINIO VALERIANO IVN. AVG. Coniugem assigno.

CN. COR. SVPERA VX. LIC. VALERIANI AVG.

- Ar.* G. CORN. SVPERA AVG. Caput in medio crescentis Lunæ.  
 \* IVNO REGINA. Figura muliebris Stolata stans, dextrâ Pateram, sinistra Hastam, pro pedibus Pano. *Trifan. Tom. 3. f. 134.*  
 \* VESTA. Figura muliebris capite velato sedens, dextra Palladium, sinistra Hastam transfuersam. *Vaill. Tom. 2. f. 177.*

## ORIENTIS TYRANNI.

## CYRIADES.

**P**atrem Cyriadem fugiens diues, & nobilis, cum luxuria sua, & moribus perditis sanctam senem grauaret, direpto Auro, & Argento ad Persas se contulit, Saporis sociatus Bellum Romanis infert. Capta Antiochia, & Casarea, Cæsareum nomen accepit: inde Augustus appellatur. Cum omnem Orientem, velut virium audacia, vel terrore quateret, Patremque interemisset, ipse insidijs suorum, cum Valerianus iam ad Bellum Persicum veniret occisus est, Imperauit annum vnum.

CYRIADES in Syria à Valeriano, &amp; Gallieno rebellat.

COSS. M. Aurel. Memnicus Fuscus. Pomponius Bassus.

A. V. C. 1011.  
Christi 258.

*Ar.* IMP. CAESAR M. CYRIADES P. F. AVG.  
 IMPERATORVM AVGG. ADVENT. *Fulsius Prsinus in Notis ad varios Historicos.*

## ODENATVS.

**A**. V. C. 1013. Palmirenorum Princeps, congregata Militum, & Agrestium manu, rem Romanam tutatus, assumpto Nomine Regio cum Coniuge Zenobia, & Filio maiore natu Herode ex alia nato Coniuge, collectis Copijs primo Quietum Macriani Filium extinguit, postea in Persas profectus, Nisbin, cum Mesopotamia in potestatem redegit. Ctesiphontem vsque profectus, Saporem cum Liberis in fugam vertens, Gazam Regiam, & Concubinas cepit, Quietum interfecit. Hinc à Gallieno Augustus dicitur participato Imperio; mox propinquorum insidijs cum Filio occiditur, A. V. C. 1020. Christi 267.

ODENATVS Palmirenorum Rex à Gallieno AVGVSTVS dicitur.

A. V. C. 1020.  
Christi 267.

COSS. Gallienus Aug. VII. Sabinillus.

IMP. C. ODENATHVS P. F. AVG. *Prsinus.*

AVT. KAIC OAHNAΘOC CEB,

L. P.

AVT. KAIC OAHNAΘOC CEB, EVC.

L. A.

... CEΛEYKEΘN THC IEPAK KAI ACYAOV. *Goltzius Thes. 41.*

SEP.

III



## SEPTIMIA ZENOBIA.

**Z**enobia, quæ se Cleopatrarum, & Ptolemæorum genus iactabat Odenati Vxor, marito occiso, nomine Herenniani, Timolai, & Vaballati Filiorum Regnum Palmirenorum administravit, diutius quam foemineus sexus patiebatur, nam & sub Gallieni, & sub Claudij Imperio Regiam obtinuit dignitatem; tandem ab Aureliano ægrè victa, & triumphata concessit in Iura Romana, postea datis ab Aureliano opibus, possessioneque, cum Filijs, Matronæ Romanæ more, vixit.

SEPT. ZENOBIA occiso marito Orientis Imperium nomine Filiorum suscipit.

COSS. Gallienus Aug. VII. Sabinillus.

A.V.C. 1019.  
Christi 266.

Ab Aureliano victa A. V. C. 1026. In Triumphum ducitur.

COSS. Aurelianus Aug. II. Iul. Capitolinus.

A.V.C. 1027.  
Christi 264.

**Æ.** CENT. ZHNOBIA CEB.

\* L. E. Figura stans, dextra elata, sinistra duplex Cornucopiæ. *Spanhem. f. 637.*

CENTIMIA ZHNOBIA CEB.

\* L. E. Spci Typus. *Paris. Ind. f. 29.*

III



## HERODES, SEV HERODIANVS.

**O**denati Aug. F. à Patre Imp. Cæs. Augustus appellatus. Homo delicatissimus, proflus Orientalis, & Græcæ luxuriæ: cum Patre perijt A. V. C. 1019. Christi 266. iisdem Cos. ac Pater.

**Æ.** HERODIANVS IMP. AVG. *Golzjus Thes. 27.*

IMP. C. HERODES P. F. AVG.

PAX AVGVSTI. Figura Stolata stans, dextra Ramum porrigens, sinistra Baculum per transversum.

PRINCEPS IVVENTVTIS. Ara Quadrata cum igne.

IMP. C. HERODIANVS AVG.

\* SALVS AVGVSTI. Dea Salus, dextra Pateram porrigens Serpenti, quem sinistra tenet, ad pedes Ara accensa. *Tristan. Tom. 3. f. 43.*

**Æ.** HERODIANVS IMPERATOR V. M.

\* MANOSMIOD. Figura stans, dextra Cornucopiæ, sinistra Ferrum biceps ignotum. *Strada f. 137.*

## HERENNIANVS, TIMOLAVS, VABALLATHVS.

**O**denati Filij, quorum nomine, Zenobia vsurpato sibi Imperio, eidem diutius, quam foeminam decuit, præfuit. Imperatorio habitu ipsos concionibus adhibuit, quas illa viriliter frequentavit. Herennianus, & Timolaus aut ab Aureliano interempti, aut mortem naturali consumpti V. C. 1026., Vabalathus verò in Triumphum ductus, post cum Matre vitæ priuatæ relictus.

ODENATO occisa eiusdem Fily AVGG. sub ZENOBIAE Matris Tutela Orientale Imperium occupant.

COSS. Gallienus Aug. VII. Sabinillus.

A.V.C. 1019.  
Christi 266.

HERENNIANVS, ET TIMOLAVS AVGG.  
PRINC. IVVENT. *Vrsinus.*

Eccce

VA-





## V A B A L A T H V S .

VABALATVS V. K. P. I. M. DR. Caput Laureatum .

\* IMP. AVRELIANVS AVG. Caput Aureliani Corona Radiata . *Tristan. Tom. 3. f. 212.*

IMP. C. VHABALAT.

\* IVEN. . . . . S. P. C. . . . . Hercules nudus, dextra Globum cum Leonis exuijs, sinistra Clauam. *Tristan. ibidem.*

IMP. VHABALLATHVS AVG.

\* AETERNITAS AVG. Figura Radiata cum Globo. *Spanhem. f. 598.*

## M A E O N I V S .

O Denati Confobrinus, homo spurcissimus, Inuidia ductus Odenatum cum Filio interemit, consentiente Zenobia, quæ ferre non potuit, quod Priuignus prior loco quam Filij eius Herennianus, & Timolaus Principes dicerentur, per errorem Imp. appellatus bæcui pro luxuriæ suæ meritis occiditur V. C. 1019.

IMP. C. MAEONIVS P. F. AVG.

AVT KAIC MOIΩNIOC EVC CEB.

L. A.

## P A N N O N I Æ T Y R A N N I .

## D. L A E L I V S I N G E N V V S .

111

Gallieno Imperatore, vino, & popinis vacante, & luxuriæ continuatione omnia bona perdente Ingenuus, qui Pannonias regebat, à Mæsiacis Legionibus Imperator est dictus; & consultum id Militibus videbatur, propter instantes Sarmatas, vt fessis rebus mederi sua virtute posset; Hic à Gallieno consuctu habito apud Murciam victus est; cumque Gallienus post Victoriam nullo discrimine in omnes sæuieret, adèd vt nonnullas Ciuitates virili sexu vacuas relinqueret, inter hos etiam occiditur Ingenuus, vir fortis, Reip. necessarius, & Militi acceptissimus.

D. LAELIVS INGENVVS à Mæsiacis Legionibus AVG. dicitur in Pannonijs, mox à Gallieno victus occiditur.

A.P.C. 1011.  
Chr isti 258.

COSS. M. Aurel. Memmius Fuscus. Pomponius Bassus.

IMP. C. INGENVVS P. F. AVG.

VIRTVS AVGVST. SIRM. P.

IMP. C. INGENVVS AVG. *Gotz. Thesauro.*

IMP. C. D. INGENVVS P. F. AVG. *idem.*

IMP. C. D. LAEL. INGENVVS P. F. AVG. *Ex Notis Feschianis.*



## Q. N O N I V S R E G I L L I A N V S .

Dacus, Decebali affinis, vir Militari scientia semper probatus, & Gallieno iam antè suspectus, quod dignus videretur Imperio, Mæsis auctoribus, in quorum parentes grauius Gallienus sæuierat, Imp. est factus. In

In Illyrico contra Sarmatas multa præclara gessit. Auctoribus tamen Roxolanis (Moscos appellant) consentientibusque Militibus, & timore Prouincialium, ne Gallienus grauius in eos sæuiret, interemptus est.

Q. NONNIVS REGILLIANVS *occiso Ingenuo AVG. dicitur, paucoque interiecto tempore ab eisdem Exercitiis occiditur.*

COSS. *Iul. Aemilianus. Pomponius Bassus.*

A.V.C. 1012.  
Christi 259.

IMP. C. REGILIANVS P. F. AVG.

CONSECRATIO. Templum, in cuius medio ostium, ex quo emicat ignis supra tectum. *Vrsinus.*

IMP. C. REGILLIANVS AVG.

\* CONSECRATIO. Ara accensa. *Tristan. Tom. 3. f. 29.*

IMP. C. REGILLIANVS P. F. AVG.

\* CONSECRATIO. Ara accensa. *Strada f. 145.*

ILLYRICI, MACEDONIÆ, ET THESSALIÆ TYRANNI.

115



M. ACILIVS AVREOLVS.

D VX Exercitus Illyrici in contemptum Gallieni à Militibus fit Imp. contra quem Gallienus, vt virum fortem sæpè pugnans, communicato cum eo Imperio pacem fecit, eius tandem dolo Gallienus à suis interficitur. Hunc, quia grauior Reipub. fuerat Claudius, vt primum Imp. factus est, conflictu cum eo habito à Reipub. gubernaculis depulit, Tyrannumque missis ad Populum edictis, datisque ad Senatum orationibus, iudicauit: ab eodem tandem citra Mediolanum in Ponte, qui Aureolus dicitur, occisus, atque illic Sepulchro humiliore, & Epigrammate donatus. Imperauit annis 8. alij inuito Claudio, ab Aureliano Aureolum interfectum dicunt; alij mandante, ac volente, *Flau. Vopiscus.* Superest Aureoli Tyranni Tumulus ad Pontem Aureolum insubria à Claudio Cæsare sex eleanorum versuum Epitaphio nobilitatus, in cuius Conditorij parte prima Hippopotamus est incisus, quem Serpens cauda mordicus comprehensa complectitur, id puto significare tyrannidem tandem temporis spatio domitam.

M. ACILIVS AVREOLVS *ab Exercitu Illyriciano AVG. dicitur.*

COSS. *Cor. Secularis. Iulius Donatus.*

A.V.C. 1013.  
Christi 260.

*Aur.* IMP. C. AVREOLVS P. F. AVG. *Vrsinus.*

IMP. C. M. ACIL. AVREOLVS P. F. AVG. *Goltz. Th. 72.*

IMP. M. ACIL. AVREOLVS P. F. AVG.

\* PROVIDENTIA AVG. Figura stans, dextra Sceptrum, sinistra Columnæ nixa cum Cornucopiæ, ad pedes Globus. *Tristan. Tom. 3. f. 183.*

\* PROVIDENTIA AVG. Figura stans, dextra Bacillum, sinistra nixa Columnæ cum Cornucopiæ, ad pedes Globus. *Oysel. Tab 62. n. 4.*

*Æ.* IMP. AVREOLVS

\* L. I. MIN. RESTITVTA. Minerva, & Aureolus ambo manum intendentem Palmæ præcisæ in medio eorum. *Tristan. Tom. 3. f. 182.*

P. VALERIVS VALENS.

V IR Militaris, & Ciuiliū virtutum gloria pollens Pro Consul Achaiz ob inuidiam in Macedonia Imp. Cæs. Aug. appellatur, & breui à Militibus interimitur.

COSS. *Gallienus Aug. IV. Petronius Volusianus.*

A.V.C. 1014.  
Christi 261.

AVT K. ΠΟΛ ΟΥΑΛΕΡ ΟΥΑΛΕΝΣ CEB.

L. A.

L. CALPVRNIVS PISO.

E X nobili Pisonum Familia, Vir Consularis, cui similem Respub. Romana tum non habebat, à Macriano ad interficiendum Valentem missus, in Thessaliam concessit, atque illic sumpsit Imperium, vir summæ sanctitatis, & suis temporibus FRVGI dictus: Missis à Valente percussoribus, trucidatus paulo antè quàm à suis Valens occideretur.

COSS. *Gallienus Aug. IV. Petronius Volusianus.*

A.V.C. 1014.  
IMP. Christi 261.

## CALPURNIVS PISO.

IMP. C. PISO FRVGL P. F. AVG.

THESSAL. AVGVST, Victoriæ signum Palmiferum, quod dextra Coronam Imperatori imponit.

*Vrsinus.*  
 AVT A, KAAΠOYΠNIOC ΠICON CEB.  
 L. A.

## ORIENTIS TYRANNI.

116



## M. FVLVIVS MACRIANVS.

**I**N Asia Imp. Cæsar Aug. appellatus est, Vir fortis, constans, integer, probatus in Republica, & dices, senex cum duobus filijs Imp. creatur. Balistæ consilio, rebus in Oriente compositis, contra Gallienum proficiscitur: Cui obviam processit Domitianus, Aureoli Dux fortissimus, cumque in Illyrico, vel Thraciarum extremis 45000. Militibus stipatum vincit, & cum Filio interimit, Exercitu in Aureoli potestatem veniente. Imperavit propè biennium. Obijt V. C. anno 1015. *Legè Eusebij Casarien. lib. 7. cap. 6. & 23.*

M. FVL, MACRIANVS à Gallieno deficiens in Oriente AVG. dicitur, & P. M. & sequenti anno occiditur.

*A. V. C. 1014.  
 Christi 261.*

COSS. Gallienus Aug. IV. Petronius Volusianus.

IMP. C. MACRIANVS P. F. AVG.

IMP. C. alij Q. MACRIANVS P. F. AVG. *Golz. Tb. 72.*

IMP. MACRIANVS OPTIMVS PRINCEPS. Tres Figuræ Patris, & Filiorum in suggestu Sellis Curulibus, quibus à tergo assistit Pallas.

IOVI CONSERVATORI. Iupiter sedens cum Aquila, dextra Pateram, sinistra Hastam.  
 P. M. TR. P. LIBERALITAS AVGG. *Vrsinus.*

MACRIANVS TR. P. I. II. P. M.

*A. V. C. 1015.  
 Christi 262.*

COSS. Gallienus Aug. V. Faustinus.

▲ DOMITIO DOMITIANO Aureoli Duce victus MACRIANVS occiditur.

DIVO MACRIANO.

CONSECRATIO. Aquila. K. A. A.

117



## Q. FVLV. MACRIANVS.

**A** Patre Imp. Cæsar Augustus eodem anno appellatus, à Valeriano Tribunus constitutus, multum armis potens, cum Patre à Domitiano Aureoli Duce vincitur, & occiditur V. C. 1015.

Q. FVLVIVS MACRIANVS *Macriani Aug. F.* à Gallieno deficiens cum Patre AVGVSTVS dicitur.

*A. V. C. 1014.  
 Christi 261.*

COSS. Gallienus Aug. IV. Petronius Volusianus.

IMP. C. FVL, MACRIANVS P. F. AVG.

\* IOVI CONSERVATORI. Iupiter sedens, dextra elata cum Patera, sinistra Hastam, ad pedes Aquila. *Tristan. Tom. 3. f. 34.*

ROMÆ AETERNAE. Roma Clypeo insidens, dextra Victoriolam, sinistra Hastam.

\* SPES PVBLICA, Spei Typus, *Num. Arscot. Tab. 62. n. 19. 20.*

.....

- \* APOLLINI CONSERVATORI. Apollo nudus stans, dextra Ramum, sinistra Lyram. *Tristan. Tom. 3. f. 35.*
- \* APOLLINI CONSERVAT. Eodem Typo. *Patin. Thesauro.*

MACRIANVS TR. P. I. II.

COSS. Gallienus Aug. V. Petronius Faustinus.

A.V.C. 1015.  
Christi 262.

*A Domitiano Aureoli Duce cum Patre victus occiditur.*

DIVO MACRIANO.

CONSECRATIO K. A. A. Aquila expansis alis. *Strada f. 140.*

118



CN. FVLVIVS QVIETVS.

**M**acriani Senioris Fil. Balistæ voluntate cum Patre, & Fratre Imp. dictus, adolescens Imperio dignus, ab Odenato, qui iam certior factus, Macrianum cum Filio ab Aureolo victos, & occisos, Milites quoque in eius potestatem concessisse, quasi Gallieni vindicaret partes, est interfectus V. C. 1015.

CN. FVLVIVS QVIETVS MACRIANI AVG. F. cum Patre AVG. dicitur.

COSS. Gallienus Aug. IV. Petronius Volusianus.

A.V.C. 1014.  
Christi 261.

- Ar.** IMP. C. FVL. QVIETVS P. F. AVG. IOVI CONSERVATORI. Iupiter sedens, sinistra Cornucopiæ, dextra Pateram.
- \* SOL. INVICTO. Solis Typus, Figura radiata nuda, dextra elata, sinistra Globum cum Stella. *M. N.*
- Ar.** IMP. C. FVL. QVIETVS P. F. AVG. AEQVITAS AVGG. Figura stans, dextra Bilancem, sinistra Cornucopiæ.
- \* SPES PVBLICA. Spes Typus. *Vrsinus.*
- \* SOLI INVICTO. Typus vt superior. *Num. Aristot. Tab. 62. n. 17. 18.*
- \* SOL. INVICTO. Eodem Typo. *Patin. Ind. f. 28.*

\* INDVLGENTIAE. AVG. Figura muliebris seminuda sedens, dextra elata cum Patera, sinistra Sceptum cum Stella. *Tristan. Tom. 3. f. 36.*

SERVIVS ANICIVS BALISTA.

**V**IR insignis, eruditus, in consilijs vehemens, in expeditionibus clarus, ad Remp. gerendam singularis. Valeriani Præfectus, eique acceptissimus, in Asia Imp. Cæs. Aug. appellatus: occisus, vel per Aureoli Milites, vel à quodam Gregario Odenati, cubans in Tentorio suo, in Gallieni gratiam.

SER. ANIC. BALISTA occisus Macrianis AVG. in Oriente dicitur.

COSS. Gallienus Aug. V. Petronius Faustinus.

A.V.C. 1015.  
Christi 262.

IMP. C. BALISTA P. F. AVG. alius SER. ANIC.

ANNONA AVG. Figura muliebris.

*Eodem anno, vel sequentis initio occisum Balistam credibile est, cum nullibi de eiusdem Imperio liqueat, & Trebell. Pollio eiusdem Vita auctor sic eam claudat. De quo ipse vera non satis comperi, idcirco quod Scriptores temporum, de huius Præfectura multa, de Imperio pauca dixerunt.*

AFRICÆ, ET ÆGYPTI TYRANNI.

T. CORNELIVS CELSVS.

**A**B Afris populo Deæ Cœlestis ornatus sit Imperator, ea Iustitia, & corporis magnitudine, vt dignus videretur Imperio. Per quamdam Mulierem Gallienam Gallieni Consobrinam septimo die Imperij interemptus. Corpus eius à Canibus absumptum A. V. C. 1016. Christi 263.

IMP. T. CORNELIVS CELSVS in Africa IMP. dicitur in Gallieni odium, mox occiditur.

COSS. Nummius Ceionius Albinus II. Maximus Dexter.

IMP. A.V.C. 1016.  
Christi 263.

IMP. C. CELSVS P. F. AVG.

AVT K. TIT. KOPNHA. KEACOC EVCEB.  
L. A.

119



TI. CESTIVS ALEX. AEMILIANVS, secundum alios C. IVLIVS AEMILIANVS.

**A** Pud Aegyptios in Gallieni odium cogitur Imperium suscipere, consentiente Exercitu Aegyptio: Thebaidem, & Aegyptum peragravit, Barbarorum gantes submovit Virtutum merito Alexander dictus. Parata in Indos expeditione à Theodato captus, & Gallieno missus in carcere strangulatur eodem anno.

C. IVL. AEMILIANVS Aegypti Tyrannus eodem anno exaltatus, &amp; occisus.

COSS. Gallienus Aug. IV. Petronius Volusianus.

A.P.C. 1014.  
Christi 267.

Ar. IMP. CAES. AEMILIANVS P. F. AVG. alius ALEXANDER.

ADVENTVS AVG. AEGYPT.

Mulier nuda humi procumbens, sinistro brachio innixa Canistro  
Floribus pleno, & laeva Cornucopiae habens, cum Ibide,  
aut Phænice,  
Figura Equestris, & Miles cum Labaro.

IMP. AEMILIANVS PIVS FEL. AVG.

\* DIANAЕ VICTRI. Diana succincta stans, dextra iaculum, sinistra Arcum. Strada f. 143.

C. IVLIVS AEMILIANVS.

IMP. C. T. CEST. ALEX. AEMILIANVS. Goltzius.

SEX. IVLIVS SATVRNINVS.

**G**allieni dissolutionem egre ferens, à Militibus Imperium coactus suscepit. Vir prudentiae singularis, gravitatis insignis, vitae amabilis, militaris disciplinae observantissimus, Barbarorum victoria clarus. Post multa strenua in Imperio gesta, quod esset Militibus seucior, & gravior, ab ipsorum ipsa, à quibus electus erat, interemptus est.

COSS. Ceionius Albinus II. Maximus Dexter.

A.P.C. 1016.  
Christi 263.

IMP. C. SEX. IVL. SATVRNINVS AVG. Goltzius.

IMP. C. SATVRNINVS P. F. AVG. Prifinus.

ISAVRIÆ TYRANNVS.

120



C. ANNIVS TREBELLIANVS.

**I**sauriae Princeps, ex Archipirata fit Imp. Monetam etiam suo nomine cudi iussit, & Palatium in Arce Maurie constituit. Cum se in intima Isauriae loca munitus difficultate locorum, & Montium contulisset, apud Cilicis Imperavit, Tandem à Gallieni Duce victus, & occisus est.

C. ANNIVS TREBELLIANVS Isauriam inuadit, &amp; AVG. dicitur.

COSS. Ceionius Albinus II. Maximus Dexter.

A.P.C. 1016.  
Christi 263.

IMP.

IMP. C. C. ANN. TREBELLIANVS *alias* P. F. AVG.

C. ANNIVS TREBELLIANVS à Gallieni Ducibus vietus occiditur.

COSS. Licin. Valerian. Caf. L. Casen. Macer Rufinian.

A.V.C. 1017.  
Christi 264.

- Ar. IMP. CAES. C. TREBELLIANVS AVG. *Strada scribit* P. F. AVG.  
\* CONSECratio. Aquila expansis alis. *Tristan. Tom. 3. f. 49.*

## GERMANIAE TYRANNVS.

121



## A. POMPONIVS AELIANVS.

IN Germania Imperium arripuit Mogunciaci, cumque non integrum annum egessisset, anno sequenti occisus est à Militibus.

A. POMPONIVS AELIANVS *Germania Tyrannus* AVG. dicitur.

COSS. Oninius Paternus. Arcefilans.

A.V.C. 1020.  
Christi 267.

- Ar. IMP. C. L. AELIANVS P. F. AVG.  
\* VICTORIA AVG. Victoria gradiens, dextra Lauream attollens. *Patin. Tresaur.*  
IMP. C. A. POMPON. AELIANVS AVG. *Golz. Tresaur.*

- Ar. IMP. C. L. AELIANVS P. F. AVG.  
VICTORIA AVG. Victoria gradiens, dextra Lauream attollens.  
IMP. C. AELIANVS P. F. AVG. Capite Radiato.  
\* VICTORIA AVG. Victoria incedens. *Nun. Fesch.*

122



## M. CASSIVS LATIENVS POSTVMVS.

Occiso Salonino, quem Gallienus ei instituendum commiserat, arripuit Imp. apud Gallos per annos quasi decem. Erga hunc magnus amor Gallicae gentis, nam submotis Germanis, Romanorum in pristinam securitatem reuocauit Imperium. Hunc Valerianus Imperator Transchenani limitis Ducem, & Galliae Praesidem fecit, virum, quem praeter caeteris stupebat, & qui locum Principis iure merebatur, Francos, qui olim Sicambri, postea Menapij dicti, confederant ad eum locum, quo Mare Rhenus insluit, sibi asciuit, atque imperium apud hos, quasi decennio, possedit. Haec pars, tum Gallia Belgica dicebatur, vbi tum Franci habitabant, ab iisdem nouarum rerum cupidis interemptus est, agente Lolliano.

M. CASSIVS LATIENVS POSTVMVS *Valeriano in Persas profecto à Gallieno rebelles,*  
& P. M. TR. P. COS. P. P. *in Gallijs dicitur.*

COSS. Ful. Aemilianus. Pomponius Bassus II.

A.V.C. 1023.  
Christi 259.

- Ar. IMP. C. POSTVMVS P. F. AVG.  
AETERNITAS AVG. Hercules imponens Sertum Imperatori.  
APOLLO SALVTARIS. *Golz.*  
CASTOR. *ibidem.*  
FELICITAS AVG. Figura Stolata, dextra Hastam, sinistra Cornucopis.

FE-

- FELICITAS PROVINCIARVM. *Golz. Thes. 4.*  
 FIDES MILITVM. Figura stans singulis manibus gestans Signum Militare,  
 FORTVNA AVG. Fortuna stans, dextra Temonem, sinistra Cornucopiz.  
 HERC. PACIFERO. Hercules cum Claua.  
 HERCVLI ARGIVO. *Golz. Thes. 6.*  
 IOVI PROPVGNATORI. Iupiter dextra Fulmen.  
 IOVI STATORI. Iupiter stans, dextra Hastam, sinistra Fulmen.  
 LAETITIA AVG. Cum Naui Prætoria.  
 MINER. FAVTR. Minerva, dextra Ramum portendens, sinistra Hastam, & Parmam tenens.  
 MONETA AVG. Figura Stolata, dextra Bilancem, sinistra Cornucopiz.  
 NEPTVNO REDVCI. Neptunus, dextra Delphinum, sinistra Tridentem.  
 ORIENS AVG. Figura dextram in sublime eleuans.  
 PAX AVG. Pacis Typus.  
 PROVIDENTIA AVG. ¶ Nauis Prætoria.  
 ¶ Figura stans, sinistra Hastam, dextra Globum.  
 ¶ Figura Militaris gradiens, dextra Globum, sinistra Hastam.  
 \* SAECVLI FELICITAS. ¶ Figura Laureata, & Paludata gradiens, dextra Hastam, sinistra Globum.  
 ¶ *Smetius.*  
 \* SAECVLO FRVGIFERO. Caduceum alatum. *Tristan. Tom. 3. f. 161.*  
 \* SALVS AVG. Æsculapius stans, dextra Baculum cum Serpente. *Oysel. Tab. 79. n. 11.*  
 \* SALVS EXERCITVS. ¶ Æsculapius.  
 ¶ Salutis sedentis Typus, dextra Pateram, sinistra Temonem tangens.  
 SALVS PROVINCIARVM. Rheni Bicornis simulacrum.  
 SERAPIDI COMITI AVG. ¶ Deus Serapis cum Rostro Nauis ad pedes.  
 ¶ Figura Stolata sinistra Hastam.  
 \* SERAPI COMITI AVG. Figura feminuda capite Calathū gerens, sinistra Hastā. *Oysel. Tab. 42. n. 10.*  
 VICTORIA AVG. ¶ Curus Triumphalis cum Biiugis.  
 ¶ Victoria alata, dextra Sertum, sinistra Pilum.  
 \* VIRTVS AVG. ¶ Hercules, dextra Clauam, sinistra Leonis exuias, & Arcum. *Smetius.*  
 ¶ Figura gradiens, dextra Pilum, sinistra Parmam.  
 \* HERCVLI LYBICO. Hercules Anthem brachijs comprimens. *Vaill. Tom. 2. f. 179.*  
 \* LIBERALITAS AVG. Imp. in suggestu, à dextris Liberalitas, à sinistris Figura muliebris, inferius  
 Icuncula ad gradus substruccionis. *Vaill. Tom. 2. f. 179.*  
 \* PIETAS AVG. Figura muliebris stans cum quatuor Puerulis, quorum duo stant ad pedes, reliqui duo  
 brachijs gestantur. *idem f. 180.*  
 \* POSTVMVS AVG. Caput directa fronte sine Corona. *ibidem.*  
 \* SALVS EXERCIT. Æsculapius cum Hygia stantes tum attributis. *ibidem.*  
 POSTVMVS PIVS FELIX AVG. Capita Postumorum Patris, & Filij Laureata.  
 \* CONSERVATORES AVG. Duo capita, aliud Martis Galeatum, aliud Victoriæ dextra Lauream  
 sinistra Palmam. *Tristan. Tom. 3. f. 140.*  
 FELICITAS AVG. Binæ effigies pectore tenens, vna alata Palmam tenens, alia brachio exexto Ser-  
 tum, & Olæ ramum fructu suo onustam.  
 \* VIRTVTI AVGG. Capita Postumorum iugata, aliud Laureatum, aliud Galeatum. *Tristan.*  
*Tom. 3. f. 147.*  
 POSTVMVS PIVS AVG. *in alio PIVS FELIX.*  
 \* INDVLGENTIA PIA POSTVMI AVG. Figura Laureata sedens, dextra Pateram cum Figura-  
 genuflexa ante pedes. *Num. Arscot. Tab. 61. n. 19.*  
 REST. ORBIS. Imp. Paludatus porrigens dextram Figuræ capite radiato, & coma promissa.  
 SALVS EXERCIT. Æsculapius.  
 VBERTAS AVG. Figura stans, dextra Cornucopiz, sinistra Cornu inuersum.  
 POSTVMVS AVG. Caput Postumi Patris in faciem versum.  
 \* POSTVMVS AVG. Caput Postumi Filij cum Casside. *Tristan. Tom. 3. f. 138.*  
 Ar. IMP. C. M. CASS. LAT. POSTVMVS P. F. AVG.  
 LAETITIA AVG. Nauis Prætoria in medijs fluctibus. *Ex Oysel. Tab. 56. n. 1.*  
 \* RESTITVTORI GALLIAE. Figura Turrito capite, sinistra Cornucopiz in genu dextrum pro-  
 cumbens, cui Imp. Paludatus stans, dextro pede Captiuum calcans, sinistra Hastam tenens,  
 dextram porrigit. *Ex Smetio restit.*  
 SALVS AVG. Salus sedens ante Aram cum Serpente.  
 SALVS PROVINCIARVM. Rhenus bicornis iacens, cubito sinistro Globo innititur Anchoram  
 tenens ad dextram Nauis.  
 VICTORIA AVG. Victoria coronans Imperatorem.  
 POSTVMVS PIVS AVG.  
 \* HERC. DEVSONIENSI. Hercules stans, dextra Clauam, sinistra Arcum. *M. N.*  
 \* PACATOR ORBIS. Figura capite radiato, & coma promissa. *Patin. Thesaur.*  
 IMP. C. POSTVMVS PIVS F. AVG.  
 \* VICTORIA AVG. Victoria gradiens, dextra Lauream, sinistra Palmam, ad pedes Captiuus mani-  
 bus post terga reuinctis. *M. N.*  
 \* HERCVLI ERYMANTHINO. Hercules humeris Aprum tenens. *Vaill. Tom. 2. f. 178.*  
 \* HERCVLI INVICTO. Hercules Cerberum tenens incatenatum. *idem f. 179.*  
 \* HERCVLI ROMANO AVG. Arcus, Claua, Phætra. *idem f. 179.*  
 \* PAX EQVIVM. Pacis Typus. *Tristan. Tom. 3. f. 157.*  
 \* VIRTVS EQVIVM. Mars gradiens cum Hasta, & Scuto. *Vaill. Tom. 2. f. 180.*  
 IMP. POSTVMVS P. F. AVG. Caput Postumi Patris Laureatum.  
 \* POSTVMVS PIVS FELIX AVG. Duo capita iugata Postumi Patris, & Filij. *Num. Arscot.*  
*Tab. 61. n. 16.*  
 IMP. C. POSTVMVS P. F. AVG.  
 \* ATERNITAS AVG. Tria capita radiata, *Num. Fesch.*



- \* CONCORDIA EQVITVM. Figura muliebris stans, dextra Pateram, sinistra Temonem, pede dextro Proræ Nauis imposito. *Vaill. Tom. 2. f. 178.*
- \* CONCORD. MILIT. Miles insistens Proræ Nauis, dextra Pateram, sinistra Scutum. *Num. Fesch.*
- \* FIDES EXERCITVS. Quatuor Signa Militaria. *Musæi Dania.*
- \* PIETAS AVG. Figura muliebris stans cum quatuor Puerulis, quorum duo stant ad pedes, reliqui duo brachijs gestantur. *Smetius.*
- POSTVMVS PIVS FELIX AVG. Capita Postumorum Patris, & Filij.
- \* HERCVLI IMMORTALI. Hercules Cerbetum tenens incatenatum. *Patin. Thesaur.*
- IMP. C. POSTVMVS P. F. AVG.
- \* ADVENTVS AVG. S. C. Imp. Paludatus in Equo. *Ex Thes. Mediceo-Reuerendiss. Noris.*
- \* DIANA LYCIFERAE. ¶ Figura Stolata vtraque manu tenens Facem ardentem. *Smetius.*  
\* ¶ Figura capite radiato Phætram gestans. *idem.*
- \* DIANA REDVCI. Diana dextra Ceruum, sinistra Arcum. *idem.*
- \* FIDES EXERCITVS. Quatuor Signa Militaria erecta. *Smetius.*
- \* FIDES MILITVM. Figura stans singulis manibus gestans Signum Militare.
- \* HERCVLI DEVSONIENSI. Caput Postumi Filij. *Patin. Thesaur.*  
\* ¶ Hercules Scytalo-Sagitti-Pelliger nudus, dextra Clauam, sinistra pellem Leonis, & Arcum. *Smetius.*  
\* ¶ Hercules nudus cum Claua, & Leonis exuijs in medio Templi. *idem.*
- \* IOVI VICTORI. Imp. currens, dextra Hastam, sinistra Fulmen. *Num. Fesch.*  
\* ¶ Triemis Prætoria, cum Remigibus, & Governatore ad Clauum stante.
- LAETITIA AVG. S. C. ¶ *Smetius.*  
\* ¶ Nauis Prætoria. *Ind. Polatio.*
- \* MARS VICTOR. Figura stans Galeata, & Paludata, dextra Clypeum, sinistra Hastam. *Smetius.*
- \* MERCVRIO FELICI. Mercurius dextra Crumenam, sinistra Caduceum. *idem.*
- \* PACATOR ORBIS. Figura capite radiato, & promissa coma. *idem.*
- \* PAX AVGVST. Figura Stolata, dextra Ramum, sinistra Hastam transuersam gerens. *idem.*
- \* PAX AVG. Figura stans, dextra elata cum Ramo, sinistra Hastam per transuersum. *M. N.*
- \* REST. ORBIS. Imp. Paludatus, sinistra Hastam, dextra mulierem in genua procumbentem subleuat, mulier verò sinistra Cornucopiæ tenet. *Smetius.*
- \* SAECVLI FELICITAS. Miles sinistra Globum, dextra Hastam. *Num. Fesch.*
- \* SALVS POSTVMI AVG. Figura stans, dextra Serpentem, cui Pateram sinistra porrigit. *M. N.*
- \* SERAPIDI COMITI AVG. Deus Serapis cum Rostro Nauis ad pedes.
- \* SPEI PERPETVAE. Spei Typus. *Smetius.*
- \* VIRTVS AVG. S. C. ¶ Figura gradiens, dextra Pilum, sinistra Parmam.  
\* ¶ Figura militaris stans, dextra Hastam, sinistra Scuto imponens. *Ind. Polat.*
- IMP. C. POSTVMVS PIVS F. AVG.
- \* FIDES MILITVM. Figura stans singulis manibus gerens Signum Militare. *M. N.*
- \* VICTORIA AVG. S. C. Victoria gradiens, dextra Lauream, sinistra Palmam, ad pedes Captiuus manibus post terga reuinctis. *M. N.*
- IMP. C. . . . . LAT. POSTVMVS AVG.
- \* MINERV. FAVTR. Minerua dextra Ramum portendens, sinistra Hastam, & Parmam tenens. *P. Cattanei.*
- IMP. C. M. CASS. LAT. POSTVMVS.
- \* RESTITVTOR GALLIAR. Figura genuflexa, sinistra Cornucopiæ dextram porri gens Imp. stanti sinistra Hastam tenenti, & dextro pede Captiuum supplantanti. *Ind. Polatio.*
- IMP. C. M. CASS. LAT. POSTVMVS P. F. AVG.
- \* ADVENTVS AVG. S. C. Imp. Paludatus in Equo. *Vaill. Tom. 1. f. 180.*
- \* FELICITAS AVG. S. C. Arcus Triumphalis, supra quem Trophæum cum duobus Captiuis assidentibus. *Smetius.*
- \* FIDES MILITVM S. C. Figura stans singulis manibus gerens Signum Militare. *Num. Fesch.*
- \* VICTORIA AVG. Victoria gradiens, dextra Lauream, sinistra Palmam, dextro pede Captiuum proculcans. *Smetius.*
- VIRTVS AVG. S. C. Vir armatus Clypeo, & Hasta.
- \* VIRTVS EQVIT. T. Miles gradiens, dextra Hastam, sinistra Clypeum. *Tristan. Tom. 3. f. 154.*
- IMP. CASS. LAT. POSTVMVS P. F. AVG.
- \* LAETITIA AVG. Nauis Prætoria cum Imperatore in Puppi stante. *Musæi Bulgherini.*
- IMP. POSTVMVS AVG.
- \* CONCORDIA EQVIT. Figura stans in Prora Nauis, dextra Pateram, sinistra Temonem cum Globo. *M. N.*
- CONCORDIA MILIT. Miles stans ad Proram Nauis, dextra Pateram, sinistra Temonem.
- \* FIDES EQVIT. P. Figura sedens, dextra Pateram, sinistra Signum Militare. *M. N.*
- P. M. TR. P. COS. Victoria stans vtraque manu Palmam tenens.
- POSTVMVS AVG. Caput Postumi Galeatum, in Galea apparent bigæ Equorum marinorum, & alia.
- \* VICT. COMES AVG. S. C. Victoria alata Imp. Equitem deducens, dextra Pilum portensum tenentem. *Tristan. Tom. 3. f. 141.*
- IMP. CAES. POSTVMVS AVG.
- \* Triemis Militibus plena, absque Inscriptione. *Musæi Bassetti.*
- \* EXERCITVS AVG. S. C. Imp. Eques Galeatus alloquitur Milites. *Vaillant. Tom. 1. f. 180.*
- \* EXERCITVS YSC. S. C. Imp. alloquitur Milites. *ibidem f. 181.*
- \* EXERCITVS VAC. S. C. Imp. Eques alloquitur Milites. *ibidem f. 181.*
- \* HERCVLEM. Hercules nudus, dextra Clauam, sinistra Ramum cum Leonis exuijs. *Tristan. Tom. 3. f. 143.*
- HERC. DEVSONIENSI. Templum sex Columnarum, in cuius medio Hercules nudus, dextra Clauam, sinistra Arcum, cum Leonis exuijs. *ibidem f. 145.*
- \* HERCVLI DEVSONIENSI S. C. ¶ Hercules stans, dextra Clauam, sinistra Arcum, & spolia Leonis. *Vaillant. Tom. 1. f. 181.*

- \* HERCVLI DEVSONIENSI S. C. Hercules vt supra in Templo Distylo. *ibidem*.  
 Aut caput Postumi sub forma Herculis, aut caput Filij in  
 L aucta parte. *ibidem*.
- \* HERCVLI INVICTO S. C. Hercules domans Taurum. *Vaill. Tom. 1. f. 181.*
- \* HERC. MACVSANO. Hercules nudus, dextra Clauam, sinistra Arcum cum Leonis exuuijs.  
*Tristan. Tom. 3. f. 146.*
- \* HERC. MAGVSANO S. C. Vt superior. *Vaill. Tom. 1. f. 181.*
- \* IOVI VICTORI. Iupiter nudus gradiens, dextra Fulmen, sinistra Sceptra. *Tristan. Tom. 3. f. 159.*
- MERCVRIO PACIFERO. ) \* Mercurius nudus, dextra Caduceum cum Petalo. *Num. Arscot.*  
 ) *Tab. 61. n. 23.*  
 \* Mercurius Petasatus, dextra Ramum, sinistra Clauam cum Ramo.  
 L *Oysel. Tab. 43. n. 8.*
- \* PROVIDENTIA AVG. Figura stans, dextra Bacillo Globum tangens, sinistra Columnæ nixæ  
 cum Cornucopiæ. *Num. Arscot. Tab. 61. n. 22.*
- \* VICTORIA AVG. S. C. Duæ Victoriæ sustinentes Clypeum Palmæ impositum, ad cuius pedes  
 duo Captiui. *Tristan. Tom. 3. f. 142.*
- \* VICTORIAE AVG. Duæ Victoriæ tenentes Clypeum in Trophæi modum. *Patin. Ind. f. 28.*
- \* VIRTVS AVG. Caput Barbatum, & Galeatum humeris Hastam tenens. *Vaill. Tom. 1. f. 182.*
- \* VIRTVS EQVITVM. Hercules nudus Clauæ sinistro humero nixus cum Leonis exuuijs. *Tri-*  
*stan. Tom. 3. f. 154.*
- \* VIRTVS POSTVMI S. C. Postumus Paludatus stans, dextra Hastam coronatur à Victoria sini-

POSTVMVS TR. P. I. II. COS. II. *In Gallijs.*

*A. V. C. 1013.*  
*Christi 260.*

COSS. Romæ, *Cornelius Sæcularis II. Iunius Donatus.*

- Aur.* IMP. C. POSTVMVS P. F. AVG.  
 P. M. TR. P. COS. II. P. P. Figura Militaris stans cum Hasta, & Clypeo.  
 \* Figura Galeata stans, dextra Globum, sinistra Hastâ. *Thef. Theopol.*
- POSTVMVS PIVS AVG.  
 P. M. TR. P. COS. II. P. P.
- IMP. C. M. CASS. LAT. POSTVMVS P. F. AVG.  
 P. M. TR. P. COS. II. *Reuerendissimus Noris Dissert. 1. f. 11.*
- Ar.* IMP. C. M. CASS. LAT. POSTVMVS P. F. AVG.  
 P. M. TR. P. COS. II. P. P. S. C. *Reuerendissimus Noris Coronatoph. Pisan. f. 171.*

POSTVMVS P. M. TR. P. II. III. COS. II.

*A. V. C. 1014.*  
*Christi 261.*

COSS. *Gallienus Aug. VI. Petronius Volusianus.*

- Ar.* IMP. C. POSTVMVS P. F. AVG.  
 \* P. M. TR. P. III. P. P. Mars gradiens, dextra Hastam, sinistro humero Trophæum. *Smetius.*

POSTVMVS P. M. TR. P. III. IV. COS. III. *In Gallijs.*

*A. V. C. 1015.*  
*Christi 262.*

COSS. Romæ, *Gallienus Aug. V. Petronius Faustinus.*

- Ar.* IMP. C. POSTVMVS P. F. AVG.  
 \* P. M. TR. P. IIII. COS. III. P. P. Miles, dextra Hastam, sinistra Trophæa. *Num. Fascb.*
- POSTVMVS AVG. Caput Postumi Galeatum.  
 \* PROVID. DEOR. COS. III. Figura Muliebris stans, dextra elata Stellam respiciens. *Tristan.*  
*Tom. 3. f. 150.*
- IMP. C. POSTVMVS P. F. AVG.  
 P. M. TR. P. COS. III. P. P. Figura Militaris gradiens, dextra Hastam, sinistra Spolia,  
 P. M. TR. P. COS. III. P. P.

POSTVMVS P. M. TR. P. III. V. COS. III.

*A. V. C. 1016.*  
*Christi 263.*

COSS. *Nummius Ceionius Albinus II. Maximus Dexter.*

*Postumus Germanos vincit, & Gallias à Barbaris liberat, hinc Germanicus Maximus dicitur,*  
*& Quinquennalia Postumii celebrat.*

- Aur.* POSTVMVS PIVS AVG.  
 \* QVINQUENNALES POSTVMI AVG. Victoria cum Clypeo, in quo Crux sinistro pede quatuor  
 Orbibus in basis formam extractis insistent. *Spanhem. f. 646.*
- Ar.* POSTVMVS AVG. *in alio IMP. POSTVMVS P. F. AVG. Hulsius.*  
 VIC. GERM. P. M. TR. P. V. COS. III. P. P. Victoria Coronans Imperatorem.
- \* GERMANICVS MAXV. Trophæum armorum cum duobus Captiuis hinc indè assidentibus.  
*Tristan. Tom. 3. f. 161.*  
*Victoriam Germanicam, & hos Nummos illustrat insignis Pollionis locus in Postumo, ubi sic*  
*scribit. Siquidem nimius amor erga Posthumium omnium erat in Gallica gente Populorum,*  
*quod submotis omnibus Germanicis gentibus, Romanum in pristinam securitatem reuocasset*  
*Imperium.*

POS-

- Æ.** POSTVMVS AVG. Capite Galeato.  
 \* VIC. GERM. P. M. TR. P. V. COS. III. P. P. Victoria, sinistra Palmam, dextra Lauream imponit Imperatori, dextra Globum, sinistra Hastam tenenti. *Strada f. 143.*  
 IMP. C. M. CASS. LAT. POSTVMVS AVG.  
 \* VICTORIA GERMANICA S. C. Victoria gradiens, dextra Coronam, sinistra Lauream getens. *Ind. Pellegrini Ascanij.*
- POSTVMVS P. M. TR. P. V. VI. COS. III.  
 COSS. *Valerianus Caesar. Lucil. Macer Rufinianus.* A.V.C. 1017.  
Christi 264.
- POSTVMVS TR. P. VI. VII. COS. IIII. *In Gallijs.*  
 COSS. Romæ. *Gallienus Aug. VI. Saturninus.* A.V.C. 1018.  
Christi 265.
- Æur.** POSTVMVS PIVS AVG.  
 \* P. M. TR. P. COS. IIII. P. P. Imp. Togatus in Quadrigis, dextra Lauream. *Vaill. Tom. 2. f. 180.*  
 IMP. C. POSTVMVS P. F. AVG.  
 COS. IIII. (Figura stans, sinistra Signum Militare tenens,  
 \* (Figura alata feminuda stans, dextra elata, sinistra Palmam. *Smetius.*  
 P. M. TR. P. VII. COS. III. P. P. Mars graduius, dextra Hastam, sinistra Spolia,  
 P. M. TR. P. COS. IIII. P. P. Mars graduius dextra Hastam tenens,
- Ar.** POSTVMVS PIVS AVG.  
 \* P. M. TR. P. COS. IIII. P. P. Imp. Togatus in Quadrigis dextra Lauream. *Vaillant, Tom. 2. f. 180.*  
 \* COS. IIII. Figura alata dextram capiti admouens, sinistra Palmam. *Num. Fasch.*
- Æ.** IMP. C. POSTVMVS P. F. AVG.  
 \* COL. C. L. AGRIP. COS. IIII. Figura muliebris Stolata, dextra Bilancem, sinistra Cornucopiz. *Smetius.*
- POSTVMVS TR. P. VII. VIII. COS. IIII. IMP. X.  
 COSS. *Gallienus Aug. VII. Sabinillus.* A.V.C. 1019.  
Christi 266.
- Ar.** IMP. POSTVMVS P. F. AVG.  
 \* IMP. X. COS. IIII. Victoria stans, dextra elata csi Serto, sinistra Palmam humi fixam tenens. *M. N.*  
 POSTVMVS TR. P. VIII. IX. COS. IIII.  
 COSS. *Quinius Paternus. Arcefilaus.* A.V.C. 1020.  
Christi 267.
- Æ.** \* P. M. TR. P. VIII. COS. IIII. P. P. (Claua, Arcus, Pharetra. *Tristan. Tom. 2. f. 162.*  
 \* (Dux Pharetræ erectæ cum Arcu. *Num. Fasch.*
- POSTVMVS P. M. TR. P. VIII. X. COS. V. *In Gallijs.*  
 COSS. Romæ. *Quinius Paternus II. Mariniannus.* A.V.C. 1021.  
Christi 268.  
*Decennalia Postumi celebrata.*
- Hoc Anno Postumum à Lolliano interemptum credibile est, cum nullibi præcisum eiusdem mortis tempus appareat.*
- Æ.** IMP. C. POSTVMVS P. F. AVG.  
 \* P. M. TR. P. X. COS. V. P. P. Victoria stans sinistro pede Globum calcans, sinistra Scutum tenens, in quo VO. XX. *Smetius.*  
 \* IMP. X. COS. V. Figura alata dextram capiti admouens, sinistra Palmam, *idem.*  
 \* COS. V. Figura alata vt superior. *idem.*  
 DIVO POSTVMO,  
 POSTVMVS PIVS PATER. *Goltzius,*
- Esse Trebellius Pollio, & in Gallijs, & in Postumo Septenne Postumi Imperium scribat, hincque omnes Fastorum Scriptores eius Imperium exordiantur A. V. C. 1014. & 1020. absoluant, tamen quia Nummorum testimonium, & indubitata fidei, & Synchronum aliud suadet, eiusdem Epocham triennio auximus, eo quod T. R. P. X. eius Nummus sculptus appareat; Verum cum Lolliani, Marj, Victoria, & Tetrici Imperia viuentis adhuc Gallijs reuera processerint id firmante Pollione pluribus locis (quos ab Erudicissimo, Reuerendissimoque P. Noris acceptos nostris Fastis publici iuris facere animus est) ideo Epocham anticipare opus fuit; ad annum igitur V. C. 1012., quo Valerianus in Persas profectus est, & Gallianus solus Romani in Occidente habenas Imperij regebat Postumi rebellionem rescimus, pluribus hoc probaturis argumentis cum latior de hoc disputandi occasio se se offeret in Commentarijs Fastorum nostrorum. Interim eruditus Lector aequi, bonique consulas desiderium nostrum Fastos ad fidem Nummorum accomodandi,*



## C. IVN. CASSIVS POSTVMVS.

**P**ostumi Filius, adolescens ita literis omnibus instructus, & in declamationibus tam disertus, ut eius Controversiæ Quintiliano dicantur insertæ, declamator Romani generis acutissimus. Tribunatum Vocontiorum à Valeriano adeptus, ut qui se dignum Patris moribus redderet, à Patre Cæsar appellatus, ac deinceps in eius honorem Augustus. Rebellionem quadam ab Equitibus Romanis unâ cum Patre est interfectus apud Francos, seu Sicambros.

C. IVNIVS CASSIVS POSTVMVS à Patre CÆSAR, postmodum AVG. dictus.

A.P.C. 1012,  
Christi 259.

COSS. Ful. Æmilianus. Pomponius Bassus II.

*Aur.* C. IVN. CASS. POSTVMVS CAES. PRINCEPS IVVENT.

IMP. C. POSTVMVS P. F. AVG.

\* AETERNITAS AVG. Tria capita radiata se respicientia. *Tristan. Tom. 3. f. 165.*

IMP. C. M. CASS. LAT. POSTVMVS P. F. AVG.

\* P. M. TR. P. IMP. COS. III. P. P. Templum rotundum, antè quod Imp. sacrificans ad Aram, dextra Pateram, propè eum Figura alia Togata cum Puerulo, ex aduerso Figura muliebris dextra Capedunculam, propè hanc Figura Parvuli, & alia Figura muliebris dextra Arcam. *Srada.*

*Aur.* IMP. C. POSTVMVS P. F. AVG. *aly C. C.*

SALVS EXERCITVS. *Anton. Augustin.*

C. IVN. CASS. POSTVMVS CAES.

HERCVLI MACVSANO. Hercules. *Religion.*

MERCVRIO PACIFERO. Mercurius. *Religion.*

PRINC. IVVENT.

*Aur.* IMP. POSTVMVS AVG. *in alio* IMP. C. POSTVMVS P. F. AVG. *Smetius.*

\* SALVS PROVINCIARVM. Rhenus bicornis sedens, dextra Puppim Navis, sinistra Arundinem suprâ Vas, ex quo aquas effundit. *Tristan. Tom. 3. f. 166.*

IMP. C. M. CASS. LAT. POSTVMVS P. F. AVG.

\* EXERCITVS ISC. S. C. Imp. alloquitur Cohortes. *Tristan. Tom. 3. f. 167.*

IMP. C. POSTVMVS P. F. AVG. Caput Postumi Filij.

\* HERCVLI DEVSONIENSI. Caput Postumi Patris. *Patin. Ind. f. 28.*

C. IVL. P. CASSIVS LAT. POSTVMVS P. F. AVG.

\* LAETITIA AVG. Tricemis. *Nummus Carpineus.*

C. IVN. CASS. POSTVMVS AVG. cum Patre à Lolliano interemptus A. P. C. 1021.



## S. P. SERVILLIVS LOLLIANVS.

**H**uius rebellionem in Gallia Postumus vir omnium fortissimus interemptus est, cum iam mutans Gallienus luxuriam in veterem statum Romanum reformasset Imperium. In eius locum Imp. à Francis in expeditione militari perseverantibus creatur. Augustus dictus, plerasque Galliarum Civitates, nonnulla etiam Castra Germanorum, irruptione diruta integravit. Vir fortissimus, sed rebellionis occasione; minorem apud Gallos auctoritatem de suis viribus tenens, à Militibus, quod in labore nimius esset, occisus V. C. 1021.

LOLLIANVS occisus Postumis AVG. dicitur in Gallijs, & paulo post occiditur.

A.P.C. 1021,  
Christi 268.

COSS. Quinius Paternus II. Marinianns.

*Aur.* IMP. C. LOLLIANVS P. F. AVG. *in alio* C. SP. SERVIL. LOLLIANVS P. F. AVG.

FIDES MILITVM EXERCITVS GALL. Figura Equestris, & Miles Labarum ferens, cum alijs Militibus Signiferis. *M. AV.*

125



## M. AVRELIUS MARIVS.

**E**X Fabro Ferrario Imp. triduo tantum, vir strenuus, ac militaris. Occisus à quodam Milite Operario eius in Officina fabrilis, qui gladio in eum ruens dixit, *Hic est gladius, quem ipse fecisti*. Miræ erat in manibus, & digitis fortitudinis. Occisus V. C. Anno 1021. cum vno die factus esset Imp., altero visus esset Imperare, tertio interemptus à Milite.

M. AVREL. MARIVS ex Fabro Ferrario AVG. in Gallijs dicitur occiso Postumo.

COSS. Quinius Paternus II. Marinianus.

A.V.C. 1021.  
Christi 268.

Post triduum occiditur.

*Ar.* IMP. C. MARIVS P. F. AVG.

CONCORDIA MILITVM. Duæ dextræ iunctæ.

IMP. C. M. AVR. MARIVS AVG.

\* CONCORDIA MILITVM. Duæ dextræ iunctæ. *Tristan. Tom. 2. f. 174.*

\* VICTORIA AVG. Victoria stans, dextra Lauream, sinistra Palmam. *Num. Fasc.*

IMP. C. M. AVR. MARIVS P. F. AVG.

\* SAEC. FELICITAS. Figura muliebris stans, dextra Caduceum, sinistra Cornucopiæ. *Tristan. Tom. 3. f. 175.*

\* SAECVLI FELICITAS. Vt superiori. *Num. Arscot. Tab. 62. n. 7. 8.*

VICTORIA AVG. Victoria gradiens, dextra Lauream, sinistra Palmam.

\* Victoria stans, dextra Lauream, sinistra Palmam. *Tristan. Tom. 3. f. 175.*

VIRTVS AVG. Figura Militaris.

126

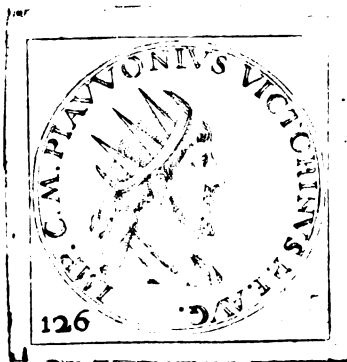

## M. AVRELIUS VICTORINVS.

**P**ostumus senior quum videret multis se Gallieni viribus peti, Victorinum militaris industriae Virum, in participatum vocavit Imperij. Victorinus occisus Postumis, & Mario, ac tandem interfecto Lolliano in Imperio solus remansit, vir fortissimus, & præter libidinem, optimus Imp., sed cum corrupendis Militum matrimonijs vacaret, à quodam Actuario, cuius Vxorem constuprauerat, Agrippinæ, cum Filiolo interfectus A. V. C. 1021. virtute Traiano, clementia Antonino, grauitate Neruæ, gubernando Ætario Vespasiano, censura vitæ Pertinaci, & feueritati militari Seuero comparatus; sed omnia hæc libido, & cupiditas muliebris voluptatis, sic perdidit, ut nemo audeat virtutes eius literis mandare. *Treb. Pollio.*

M. AVRELIUS VICTORINVS à Postumo AVG. dicitur, & TR. P. ornatur.

COSS. Gallienus Aug. V. Petronius Faustinus.

A.V.C. 1015.  
Christi 262.

VICTORINVS occiso Lolliano Galliarum solus Imperium retinet,  
& paulo post Agrippina cum Filio occiditur.

COSS. Quinius Paternus II. Marinianus.

A.V.C. 1021.  
Christi 268.

*Aut.* IMP. VICTORINVS P. F. AVG.

ADIVTRIX AVG. Fœmina seminuda, sinistra Arcum.

LEG. XXXVI. P. VICT. P. F. Figura nuda stans, dextra Hastam cum Capricorno.

Hhhhh

PRO.

- PROVIDENTIA AVG. Prouidentia Typus.  
 VOTA AVGVSTI. Duæ facies aduersæ.  
 IMP. VICTORINVS AVG. Caput Victorini Patris Corona Radiata, dextra Hastam, sinistra Scutum.  
 \* IMP. C. L. A. VICTORINVS AVG. Caput Victorini Filij Corona Radiata. *Tristan. Tom. 3. f. 58*  
 IMP. CAES. VICTORINVS P. F. AVG.  
 \* ROMAE AETERNAE. Caput Romæ Galeatum. *Num. Arscot. Tab. 62. n. 2.*  
 Ar. IMP. C. aly CAES. aly M. AVR. VICTORINVS P. F. AVG.  
 FIDES MILITVM. Figura stans inter duo Signa Militaria. *Patin. Ind. f. 28.*  
 FORT. REDV. Fortuna insidens subfello, dextra Temonem, sinistra Cornucopiæ.  
 INVICTVS \* Δ Solis Typus.  
 PROVIDENTIA AVGVSTI. Prouidentia Typus.  
 \* PROVIDENTIA AVG. Eodem Typo. *Num. Fascb.*  
 SAECVLIFELICITAS. Mulier Proræ Naus insidens pede sinistro, cum Infantulo pectori admoto.  
 Ar. IMP. C. VICTORINVS P. F. AVG.  
 \* INVICTVS. Solis gradientis Typus. *M. N.*  
 \* PAX AVG. Pacis Typus. *M. N.*  
 \* PIETAS AVG. Figura stans ad Aram, dextra Pateram. *M. N.*  
 \* SALVS AVG. Figura stans, dextra Serpentem, cui Pateram sinistra porrigit. *M. N.*  
 \* . . . . . TVS AVG. Figura femineuda Galeata, dextra Hastam, sinistra Clypeum. *M. N.*  
 \* . . . . . Quatuor Signa Militaria erecta. *M. N.*  
 IMP. C. PIAV. VICTORINVS P. F. AVG.  
 \* FIDES MILITVM. Figura muliebris stans ambabus manibus bina Signa Militaria tenens. *M. N.*  
 IMP. C. aly CAES. aly M. AVR. VICTORINVS P. F. AVG.  
 \* VICTORIA AVG. Victoria stans, dextra Lauream, sinistra Palmam. *Num. Fascb.*  
 PAX AVG. Pacis Typus.  
 SALVS AVG. Salutis Typus.  
 VIRTVS AVG. Figura Militaris stans, dextra Hastam, sinistra Clypeum.  
 \* Miles stans, dextra Lauream, sinistra Anchoram. *Num. Fascb.*  
 PIETAS AVG. Figura stans, dextra Pateram, sinistra Hastam per transversum.  
 IMP. C. M. PIAVONIVS VICTORINVS P. F. AVG.  
 \* FIDES MILITVM. Figura stans vtraque manu Signum Militare tenens. *Tristan. Tom. 3. f. 52.*  
 \* INVICTVS. Sol nudus capite radiato gradiens, dextra elata, sinistra flagrum, propè cum Stella.  
*idem f. 53.*  
 \* PAX AVG. Pacis Typus. *idem f. 52.*  
 DIVO VICTORINO.  
 \* ABVNDANTIA AVG. Figura stans sinistra Cornucopiæ. *Num. Fascb.*  
 \* Aquila insidens Globo, rostro Sertum tenens. *Tristan. Tom. 3. f. 57.*  
 \* CONSECRATIO. Aquila insidens Aræ, Sertum rostro tenens. *ibidem.*  
 \* Aquila expansis alis Cælum aspicit. *ibidem.*



## L. AVREL. VICTORINVS.

Victorini Filius, Victoriæ Nepos, à Patre, & Auia sub eadem hora, qua Victorinus interemptus Cæsar nuncupatus, ac statim à Militibus cum Patre propè Agrippinam interfectus V. C. 1021.

Ar. L. AVREL. VICTORINVS CAES. PRINC. IVVENT. *Galzins Thes.*

- IMP. C. PIAV. VICTORINVS P. F. AVG.  
 ÆQVITAS AVG.  
 PAX AVG. Pacis Typus.  
 Ar. IMP. CAES. VICTORINVS P. F. AVG. *alius* IMP. L. AVR.  
 SAECVLI FELICITAS. Mulier Proræ Naus insidens pede sinistro, Infantè tenet pectori admotū.  
 IMP. C. PIAV. VICTORINVS P. F. AVG.  
 \* FIDES MILITVM. Figura stans inter duo Signa Militaria. *Num. Fascb.*  
 VIRTVS MILITVM.  
 IMP. C. VICTORINO . . . . . Caput Corona radiata.  
 \* IA. A. S. V. I. Naus cum Remis in medio Mari. *Tristan. Tom. 3. f. 59.*  
 IMP. VICTORINVS CAES.  
 \* PROVIDENTIA AVG. Figura stans, dextra Temonem, sinistra Cornucopiæ. *Strada f. 150.*  
 IMP. C. PI. VICTORINVS AVG.  
 \* ÆQVITAS AVG. Figura stans, dextra Bilancem, sinistra Cornucopiæ. *Num. Fascb.*

128



**VICTORINA; seu VICTORIA:**

Mater Victorini Aug. Filio, & Nepote interfectis Imperium in Gallijs suscipit, Tetricoque participat.

COSS. *Quinius Paternus II. Marinianus.*

*A.V.C. 1021.  
Christi 268.*

AVRELIA VICTORINA AVG. *alius PIA FELIX AVG. Golzius.*

IMP. VICTORIA AVG. Caput Galeatum.

\* L. Aquila expansis alis. *Strada f. 150.*

129

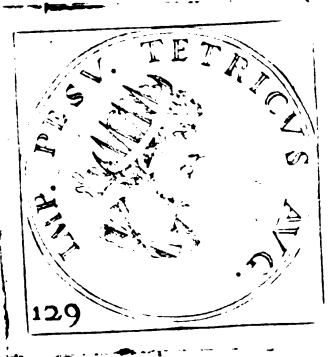

**P. PIVES. TETRICVS:**

Galliæ Præses, Victoria suadente Imperium suscipit, & Aug. appellatur. Cùm multa præclara egisset, & Militum insolentiam diutius ferre non posset, maluit se Aureliano committere circa A. V. C. 1027. quam infidiis Imperare. Aurelianus eum cum Zenobia in Triumphu duxit. Postea verò non solum viuere, sed etiam in summa dignitate (commissa illi tota Italia) manere passus est, illum sæpè Collegam, nonnumquam Commilitonem, aliquando Imperatorem appellans.

P. PIVESVS TETRICVS *ex Gallia Præsida AVG. dicitur P. M. TR. P. COS. P. P.*

COSS. *Quinius Paternus II. Marinianus.*

*A.V.C. 1021.  
Christi 268.*

*Postmodum Aureliano Imperante eisdem cum Filio se dedit.*

COSS. *Aurelianus Aug. II. Jul. Capitolinus.*

*A.V.C. 1027.  
Christi 274.*

*Aur.* IMP. C. P. PIVESVS TETRICVS AVG. *aliq P. F. Golzius.*

IMP. C. TETRICVS P. F. AVG.

COMES AVG. *Figura alata, & Stolata stans, dextra Caduceum, sinistra Palmam oblongam.*

\* *Figura stans, dextra Lauream, sinistra Patenam. Num. Fasc.*

CONCORDIA AVGG. *Dux dextræ iunctæ.*

HILARITAS AVG. *Figura Stolata stans, dextra ramum Lauri, sinistra Infantulum nudum plicantem manus.*

CONSECRATIO. *Aquila.*

SPES PVBLICA. *Spei Typus.*

VIRTVS AVG. *Virtus Mascula insidens Thoraci, dextra Lauream, sinistra Hastam.*

*Quisnam Tetricum consecrauerit, seu in Deos reuerentie prorsus ignoratur, cum priuatus (et si in summa dignitate) mortuus sit; libet tamen ad Aurelianum referre id suadente Pollione, qui Tetrici vitam sic claudit de Aureliano loquens. At Tetricum non solum viuere, sed etiam in summa dignitate manere passus est, quum illum sæpè Collegam, nonnumquam Commilitonem, aliquando etiam Imperatorem appellaret. Undè Aureliani in Tetricum animus beneuolus cernitur, ex quo etiam post mortem CONSECRATIO manare potuit.*

*A.* IMP. C. TETRICVS P. F. AVG.

\* COMES AVG. *Victoria alata, dextra Palmam, sinistra Lauream. Strada f. 152.*

FIDES MILITVM. *Figura Stolata stans inter duo Signa Militaria.*

\* HILARITAS AVG. *Figura stans, dextra Lauream super Atam, sinistra Palmam. Num. Fasc.*

HILARITAS AVGG. *Dea Stolata stans, dextra Palmam, sinistra Cornucopie.*

I. A. E.



## CALPURNIVS PISO.

IMP. C. PISO FRVGI. P. F. AVG.  
 THESSAL. AVGVST. Victoria signum Palmiferum, quod dextra Coronam Imperatori imponit.  
*Vrsinus.*  
 AVT A, ΚΑΛΠΟΥΡΝΙΟΣ ΠΙΣΟΝ CEB.  
 L. A.

## ORIENTIS TYRANNI.

116



## M. FVLVIVS MACRIANVS.

**I**N Asia Imp. Cæsar Aug. appellatus est, Vir fortis, constans, integer, probatus in Republica, & dices, senex cum duobus filijs Imp. creatur. Balistæ consilio, rebus in Oriente compositis, contra Gallienum proficiscitur: Cui obviam processit Domitianus, Aureoli Dux fortissimus, eumque in Illyrico, vel Thraciarum extremis 45000. Militibus stipatum vincit, & cum Filio interimit, Exercitu in Aureoli potestatem veniente. Imperavit propè biennium. Obijt V. C. anno 1015. *Lego Eusebii Casarien. lib. 7. cap. 6. & 23.*

M. FVL. MACRIANVS à Gallieno deficiens in Oriente AVG. dicitur, & P. M. & sequenti anno occiditur.

*A. V. C. 1014.  
 Christi 261.*

COSS. Gallienus Aug. IV. Petronius Volusianus.

IMP. C. MACRIANVS P. F. AVG.

IMP. C. alij Q. MACRIANVS P. F. AVG. *Golz. Tb. 72.*

IMP. MACRIANVS OPTIMVS PRINCEPS. Tres Figuræ Patris, & Filiorum in suggestu Sellis Curulibus, quibus à tergo assistit Pallas.  
 IOVI CONSERVATORI. Iupiter sedens cum Aquila, dextra Pateram, sinistra Hastam.  
 P. M. TR. P. LIBERALITAS AVGG. *Vrsinus.*

MACRIANVS TR. P. I. II. P. M.

*A. V. C. 1015.  
 Christi 262.*

COSS. Gallienus Aug. V. Faustinus.

▲ DOMITIO DOMITIANO Aureoli Duce victus MACRIANVS occiditur.

DIVO MACRIANO.  
 CONSECRATIO. Aquila. K. A. A.

117



## Q. FVLV. MACRIANVS.

**A** Patre Imp. Cæf. Augustus eodem anno appellatus, à Valeriano Tribunus constitutus, multum armis potens, cum Patre à Domitiano Aureoli Duce vincitur, & occiditur V. C. 1015.

Q. FVLVIVS MACRIANVS *Macriani Aug. F.* à Gallieno deficiens cum Patre AVGVSTVS dicitur.

*A. V. C. 1014.  
 Christi 261.*

COSS. Gallienus Aug. IV. Petronius Volusianus.

IMP. C. FVL. MACRIANVS P. F. AVG.

\* IOVI CONSERVATORI. Iupiter sedens, dextra elata cum Patera, sinistra Hastam, ad pedes Aquila. *Trifan. Tom. 3. f. 34.*

ROMÆ AETERNAE. Roma Clypeo insidens, dextra Victoriolam, sinistra Hastam.

\* SPES PVBLICA, Spei Typus, *Num. Arscot. Tab. 62. n. 19. 20.*

\* APOLLINI CONSERVATORI. Apollo nudus stans, dextra Ramum, sinistra Lyram. *Tristan.*

*Tom. 3. f. 35.*

\* APOLLINI CONSERVAT. Eodem Typo. *Patin. Thesauro.*

MACRIANVS TR. P. I. II.

COSS. Gallienus Aug. V. Petronius Faustinus.

A.V.C. 1015.  
Christi 262.

*A Domitiano Aureoli Duce cum Patre victus occiditur.*

DIVO MACRIANO.

CONSECRATIO K. A. A. Aquila expansis alis. *Strada f. 140.*

118



CN. FVLVIVS QVIETVS.

**M**acriani Senioris Fil. Balistæ voluntate cum Patre, & Fratre Imp. dictus, adolescens Imperio dignus, ab Odenato, qui iam certior factus, Macrianum cum Filio ab Aureolo victos, & occisos, Milites quoque in eius potestatem concessisse, quasi Gallieni vindicaret partes, est interfectus V. C. 1015.

CN. FVLVIVS QVIETVS MACRIANI AVG. F. cum Patre AVG. dicitur.

COSS. Gallienus Aug. IV. Petronius Volusianus.

A.V.C. 1014.  
Christi 261.

*Ar.* IMP. C. FVL. QVIETVS P. F. AVG.

IOVI CONSERVATORI. Iupiter sedens, sinistra Cornucopiæ, dextra Pateram.

\* SOL. INVICTO. Solis Typus, Figura radiata nuda, dextra elata, sinistra Globum cum Stella. *M. N.*

*Ar.* IMP. C. FVL. QVIETVS P. F. AVG.

ÆQVITAS AVGG. Figura stans, dextra Bilancem, sinistra Cornucopiæ.

SPES PVBLICA. Spæ Typus. *Vrsinus.*

\* SOLI INVICTO. Typus ut superior. *Num. Aristot. Tab. 62. n. 17. 18.*

\* SOL. INVICTO. Eodem Typo. *Patin. Ind. f. 28.*

\* INDVLGENTIAE. AVG. Figura muliebris seminuda sedens, dextra elata cum Patera, sinistra Sceptum cum Stella. *Tristan. Tom. 3. f. 36.*

SERVIVS ANICIVS BALISTA.

**V**IR insignis, eruditus, in consilijs vehemens, in expeditionibus clarus, ad Remp. gerendam singularis. Valeriani Præfectus, eique acceptissimus, in Asia Imp. Cæs. Aug. appellatus: occisus, vel per Aureoli Milites, vel à quodam Gregario Odenati, cubans in Tentorio suo, in Gallieni gratiam.

SER. ANIC. BALISTA occisus Macrianis AVG. in Oriente dicitur.

COSS. Gallienus Aug. V. Petronius Faustinus.

A.V.C. 1015.  
Christi 262.

IMP. C. BALISTA P. F. AVG. alius SER. ANIC.

ANNONA AVG. Figura muliebris.

*Eodem anno, vel sequentis initio occisum Balistam credibile est, cum nullibi de eiusdem Imperio liqueat, & Trebell. Pollio eiusdem Vita auctor sic eam claudat. De quo ipse vera non satis comperi, idcirco quod Scriptores temporum, de huius Præfectura multa, de Imperio pauca dixerunt.*

AFRICÆ, ET ÆGYPTI TYRANNI.

T. CORNELIVS CELSVS.

**A**B Afris populo Deæ Cœlestis ornatus sit Imperator, ea Iustitia, & corporis magnitudine, ut dignus videretur Imperio. Per quandam Mulierem Gallienam Gallieni Consobrinarum septimo die Imperij interemptus. Corpus eius à Canibus absumptum A. V. C. 1016. Christi 263.

IMP. T. CORNELIVS CELSVS in Africa IMP. dicitur in Gallieni odium, mox occiditur.

COSS. *Nummius Ceionius Albinus II.* Maximus Dexter.

IMP. A.V.C. 1016.  
Christi 263.

IMP. C. CELSVS P. F. AVG.

AVT K. TIT. KOPNHA. KEACOC EVCEB.  
L. A.

119



TI. CESTIVS ALEX. AEMILIANVS, secundum alios C. IVLIVS AEMILIANVS.

**A** pud Aegyptios in Gallieni odium cogitur Imperium suscipere, consentiente Exercitu Aegyptio: Thebaidem, & Aegyptum peragravit, Barbarorum gentes submovit Virtutum merito Alexander dictus. Parata in Indos expeditione à Theodato captus, & Gallieno missus in carcere strangulatur eodem anno.

C. IVL. AEMILIANVS Aegypti Tyrannus eodem anno exaltatus, &amp; occisus.

A.V.C. 1014.  
Christi 261.

COSS. Gallienus Aug. IV. Petronius Volusianus.

Ar. IMP. CAES. AEMILIANVS P. F. AVG. alius ALEXANDER.

ADVENTVS AVG. AEGYPTI,

Maier nuda humi procumbens, sinistro brachio innixa Caristris  
Floribus pleno, & laeva Cornucopiae habens, cum ibide,  
aut Phœnice,  
Figura Equestris, & Miles cum Labaro.

IMP. AEMILIANVS PIVS FEL. AVG.

\* DIANAЕ VICTRI. Diana succincta stans, dextra iaculum, sinistra Arcum. Strada f. 143.

C. IVLIVS AEMILIANVS.

IMP. C. T. CEST. ALEX. AEMILIANVS. Goltzius.

SEX. IVLIVS SATVRNINVS.

**G**allieni dissolutionem agrè ferens, à Militibus Imperium coactus suscepit. Vir prudentiae singularis, gravitatis insignis, vitae amabilis, militaris disciplinae observantissimus, Barbarorum victoria clarus. Post multa strenuè in Imperio gesta, quod esset Militibus severior, & gravior, ab ipsorum ipsi, à quibus electus erat, interemptus est.

A.V.C. 1016.  
Christi 263.

COSS. Coeninus Albinus II. Maximus Dexter.

IMP. C. SEX. IVL. SATVRNINVS AVG. Goltzius.

IMP. C. SATVRNINVS P. F. AVG. Prifinus.

ISAVRIÆ TYRANNVS.

120



C. ANNIVS TREBELLIANVS.

**I**sauriae Princeps, ex Archipirata fit Imp. Monetam etiam suo nomine cudi iussit, & Palatium in Arce Maurie constituit. Cum se in intima Isauriae loca munitus difficultate locorum, & Montium contulisset, apud Cilicam Imperavit, Tandem à Gallieni Duce victus, & occisus est.

C. ANNIVS TREBELLIANVS Isauriam invadit, &amp; AVG. dicitur.

A.V.C. 1016.  
Christi 263.

COSS. Coeninus Albinus II. Maximus Dexter.

IMP.

IMP. C. C. ANN. TREBELLIANVS *alius P. F. AVG.*

C. ANNIVS TREBELLIANVS à Gallieni Ducibus victus occiditur.

COSS. Licin. Valerian. Caf. L. Casen. Macer Rufinian.

A.V.C. 1017.  
Christi 264.

- Ar. IMP. CAES. C. TREBELLIANVS AVG. *Strada scribit P. F. AVG.*  
\* CONSECRATIO. Aquila expansis alis. *Tristan. Tom. 3. f. 49.*

## GERMANIAE TYRANNVS.

121



## A. POMPONIVS AELIANVS.

IN Germania Imperium arripuit Mogunciaci, cumque non integrum annum eo gaudisset, anno sequenti occisus est à Militibus.

A. POMPONIVS AELIANVS *Germania Tyrannus AVG. dicitur.*

COSS. Oninius Paternus. Arcefilans.

A.V.C. 1020.  
Christi 267.

- Ar. IMP. C. L. AELIANVS P. F. AVG.  
\* VICTORIA AVG. Victoria gradiens, dextra Lauream attollens. *Patin. Tresaur.*  
IMP. C. A. POMPON. AELIANVS AVG. *Golz. Tresaur.*

- Ar. IMP. C. L. AELIANVS P. F. AVG.  
VICTORIA AVG. Victoria gradiens, dextra Lauream attollens.  
IMP. C. AELIANVS P. F. AVG. Capite Radiato.  
\* VICTORIA AVG. Victoria incedens. *Nem. Fesche.*

122



## M. CASSIVS LATIENVS POSTVMVS.

Occiso Salonino, quem Gallienus ei instituendum commiserat, arripuit Imp. apud Gallos per annos quasi decem. Erga hunc magnus amor Gallicæ gentis, nam submotis Germanis, Romanorum in pristinam securitatem reuocauit Imperium. Hunc Valerianus Imperator Transchenani limitis Ducem, & Galliz Præsidem fecit, virum, quem præ cæteris stupebat, & qui locum Principis iurè merebatur, Francos, qui olim Sicambri, postea Menapij dicti, confederant ad eum locum, quo Mare Rhenus insuit, sibi asciuit, atque imperium apud hos, quasi decennio, possedit. Hæc pars, tum Gallia Belgica dicebatur, vbi tùm Franci habitabant, ab ipsdem nouarum rerum cupidus intemptus est, agente Lolliano.

M. CASSIVS LATIENVS POSTVMVS *Valeriano in Persas profecto à Gallieno rebellat,*  
& P. M. TR. P. COS. P. P. *in Gallijs dicitur.*

COSS. Ful. Avilianns. Pomponius Bassus II.

A.V.C. 1023.  
Christi 259.

- Ar. IMP. C. POSTVMVS P. F. AVG.  
AETERNITAS AVG. Hercules imponens Sertum Imperatori.  
APOLLO SALVTARIS. *Golz.*  
CASTOR. *ibidem.*  
FELICITAS AVG. Figura Stolata, dextra Hastam, sinistra Cornucopis.

FE-

- FELICITAS PROVINCIARVM. *Golz. Thes. 4.*  
 FIDES MILITVM. Figura stans singulis manibus gestans Signum Militare.  
 FORTVNA AVG. Fortuna stans, dextra Temonem, sinistra Cornucopiæ.  
 HERC. PACIFERO. Hercules cum Claua.  
 HERCVLI ARGIVO. *Golz. Thes. 6.*  
 IOVI PROPVGNATORI. Iupiter dextra Fulmen.  
 IOVI STATORI. Iupiter stans, dextra Hastam, sinistra Fulmen.  
 LAETITIA AVG. Cum Naui Prætoria.  
 MINER. FAVTR. Minerva, dextra Ramum portendens, sinistra Hastam, & Parmam tenens.  
 MONETA AVG. Figura Stolata, dextra Bilancem, sinistra Cornucopiæ.  
 NEPTVNO REDVCI. Neptunus, dextra Delphium, sinistra Tridentem.  
 ORIENS AVG. Figura dextram in sublime eleuans.  
 PAX AVG. Pacis Typus.  
 PROVIDENTIA AVG. { Nauis Prætoria.  
 { Figura stans, sinistra Hastam, dextra Globum.  
 { Figura Militaris gradiens, dextra Globum, sinistra Hastam.  
 \* SAECVLI FELICITAS. { Figura Laureata, & Paludata gradiens, dextra Hastam, sinistra Globum.  
 { Smerius.  
 \* SAECVLO FRVGIFERO. Caduceum alatum, *Tristan. Tom. 3. f. 161.*  
 \* SALVS AVG. Æsculapius stans, dextra Baculum cum Serpente. *Oysel. Tab. 79. n. 11.*  
 SALVS EXERCITVS. { Æsculapius.  
 { Salutis sedentis Typus, dextra Pateram, sinistra Temonem tangens.  
 SALVS PROVINCIARVM. Rheni Bicornis simulacrum.  
 SERAPIDI COMITI AVG. { Deus Serapis cum Rostro Nauis ad pedes.  
 { Figura Stolata sinistra Hastam.  
 \* SERAPI COMITI AVG. Figura seminuda capite Calathū gerens, sinistra Hastā. *Oysel. Tab. 42. n. 10.*  
 VICTORIA AVG. { Curus Triumphalis cum Buiugis.  
 { Victoria alata, dextra Sertum, sinistra Pilum.  
 \* VIRTVS AVG. { Hercules, dextra Clauam, sinistra Leonis exuuias, & Arcum. *Smerius.*  
 { Figura gradiens, dextra Pilum, sinistra Parmam.  
 \* HERCVLI LYBICO. Hercules Anthem brachijs comprimens. *Vaill. Tom. 2. f. 179.*  
 \* LIBERALITAS AVG. Imp. in suggestu, à dextris Liberalitas, à sinistris Figura muliebris, inferius  
 Icuncula ad gradus substructionis. *Vaill. Tom. 2. f. 179.*  
 \* PIETAS AVG. Figura muliebris stans cum quatuor Puerulis, quorum duo stant ad pedes, reliqui duo  
 brachijs gestantur. *idem f. 180.*  
 \* POSTVMVS AVG. Caput directa fronte sine Corona. *ibidem.*  
 \* SALVS EXERCIT. Æsculapius cum Hygia stantes cum attributis. *ibidem.*  
 POSTVMVS PIVS FELIX AVG. Capita Postumorum Patris, & Filij Laureata.  
 \* CONSERVATORES AVG. Duo capita, aliud Martis Galeatum, aliud Victoriæ dextra Lauream  
 sinistra Palmam. *Tristan. Tom. 3. f. 140.*  
 FELICITAS AVG. Binæ effigies pectore tenens, vna alata Palmam tenens, alia brachio exorto Ser-  
 tum, & Oleæ ramum fructu suo onustum.  
 \* VIRTVTI AVGG. Capita Postumorum iugata, aliud Laureatum, aliud Galeatum. *Tristan.*  
*Tom. 3. f. 147.*  
 POSTVMVS PIVS AVG. in alio PIVS FELIX.  
 \* INDVLGENTIA PIA POSTVMI AVG. Figura Laureata sedens, dextra Pateram cum Figura  
 genuflexa ante pedes. *Num. Arscot. Tab. 61. n. 19.*  
 REST. ORBIS. Imp. Paludatus porrigens dextram Figuræ capite radiato, & coma promissa.  
 SALVS EXERCIT. Æsculapius.  
 VBERTAS AVG. Figura stans, dextra Cornucopiæ, sinistra Cornu inuersum.  
 POSTVMVS AVG. Caput Postumi Patris in faciem versum.  
 \* POSTVMVS AVG. Caput Postumi Filij cum Casside. *Tristan. Tom. 3. f. 138.*  
 Ar. IMP. C. M. CASS. LAT. POSTVMVS P. F. AVG.  
 LAETITIA AVG. Nauis Prætoria in medijs fluctibus. *Ex Oysel. Tab. 36. n. 1.*  
 \* RESTITVTORI GALLIAE. Figura Turrato capite, sinistra Cornucopiæ in genu dextrum pro-  
 cumbens, cui Imp. Paludatus stans, dextro pede Captiuum calcans, sinistra Hastam tenens,  
 dextram porrigit. *Ex Smerio restit.*  
 SALVS AVG. Salus sedens ante Aram cum Serpente.  
 SALVS PROVINCIARVM. Rhenus bicornis iacens, cubito sinistro Globo innititur Anchoram  
 tenens ad dextram Nauis.  
 VICTORIA AVG. Victoria coronans Imperatorem.  
 POSTVMVS PIVS AVG.  
 \* HERC. DEVSONIENSI. Hercules stans, dextra Clauam, sinistra Arcum. *M. N.*  
 \* PACATOR ORBIS. Figura capite radiato, & coma promissa. *Patin. Thesaur.*  
 IMP. C. POSTVMVS PIVS F. AVG.  
 \* VICTORIA AVG. Victoria gradiens, dextra Lauream, sinistra Palmam, ad pedes Captiuus mani-  
 bus post terga reuinctis. *M. N.*  
 \* HERCVLI ERYMANTHINO. Hercules humeris Aprum tenens. *Vaill. Tom. 2. f. 178.*  
 \* HERCVLI INVICTO. Hercules Cerberum tenens incatenatum. *idem f. 179.*  
 \* HERCVLI ROMANO AVG. Arcus, Claua, Phætra. *idem f. 179.*  
 \* PAX EQVITVM. Pacis Typus. *Tristan. Tom. 3. f. 157.*  
 \* VIRTVS EQVITVM. Mars gradiens cum Hasta, & Scuto. *Vaill. Tom. 2. f. 180.*  
 IMP. POSTVMVS P. F. AVG. Caput Postumi Patris Laureatum.  
 \* POSTVMVS PIVS FELIX AVG. Duo capita iugata Postumi Patris, & Filij. *Num. Arscot.*  
*Tab. 61. n. 16.*  
 IMP. C. POSTVMVS P. F. AVG.  
 \* AETERNITAS AVG. Tria capita radiata, *Num. Fesch.*

- \* CONCORDIA EQVITVM. Figura muliebris stans, dextra Pateram, sinistra Temonem, pede dextro Proræ Nauis imposito. *Vaill. Tom. 2. f. 178.*
- \* CONCORD. MILIT. Miles insistens Proræ Nauis, dextra Pateram, sinistra Scutum. *Num. Fesch.*
- \* FIDES EXERCITVS. Quatuor Signa Militaria. *Musæi Dania.*
- \* PIETAS AVG. Figura muliebris stans cum quatuor Puerulis, quorum duo stant ad pedes, reliqui duo brachijs gestantur. *Smetius.*
- POSTVMVS PIVS FELIX AVG. Capita Postumorum Patris, & Filij.
- \* HERCVLI IMMORTALI. Hercules Cerberum tenens incatenatum. *Patin. Thesauro.*
- IMP. C. POSTVMVS P. F. AVG.
- \* ADVENTVS AVG. S. C. Imp. Paludatus in Equo. *Ex Thef. Mediceo Reuerendiss. Noris.*
- \* DIANAE LYCIFERAE. ¶ Figura Stolata vtraque manu tenens Facem ardentem. *Smetius.*  
\* ¶ Figura capite radiato Phatetram gestans. *idem.*
- \* DIANAE REDVCI. Diana dextra Ceruum, sinistra Arcum. *idem.*
- \* FIDES EXERCITVS. Quatuor Signa Militaria erecta. *Smetius.*
- FIDES MILITVM. Figura stans singulis manibus gestans Signum Militare.
- \* HERCVLI DEVSONIENSI. Caput Postumi Filij. *Patin. Theaur.*  
\* ¶ Hercules Scytalo-Sagitti-Pelliger nudus, dextra Clauam, sinistra pellem Leonis, & Arcum. *Smetius.*  
\* ¶ Hercules nudus cum Claua, & Leonis exuuijs in medio Templi. *idem.*
- \* IOVI VICTORI. Imp. currens, dextra Hastam, sinistra Fulmen. *Num. Fesch.*  
\* ¶ Triremis Prætoria, cum Remigibus, & Gubernatore ad Clauum stante. *Smetius.*
- LAETITIA AVG. S. C. ¶ *Smetius.*  
\* ¶ Nauis Prætoria. *Ind. Polatio.*
- \* MARS VICTOR. Figura stans Galeata, & Paludata, dextra Clypeum, sinistra Hastam. *Smetius.*
- \* MERCVRIO FELICI. Mercurius dextra Crumenam, sinistra Caduceum. *idem.*
- \* PACATOR ORBIS. Figura capite radiato, & promissa coma. *idem.*
- \* PAX AVGVST. Figura Stolata, dextra Ramum, sinistra Hastam tranuersam gerens. *idem.*
- \* PAX AVG. Figura stans, dextra elata cum Ramo, sinistra Hastam per tranuersum. *M. N.*
- \* REST. ORBIS. Imp. Paludatus, sinistra Hastam, dextra mulierem in genua procumbentem subleuat, mulier verò sinistra Cornucopiæ tenet. *Smetius.*
- \* SAECVLI FELICITAS. Miles sinistra Globum, dextra Hastam. *Num. Fesch.*
- \* SALVS POSTVMI AVG. Figura stans, dextra Serpentem, cui Pateram sinistra porrigit. *M. N.*
- SERAPIDI COMITI AVG. Deus Serapis cum Rostro Nauis ad pedes.
- \* SPEI PERPETVAE. Spei Typus. *Smetius.*
- VIRTVS AVG. S. C. ¶ Figura gradiens, dextra Pilum, sinistra Parmam.  
\* ¶ Figura militaris stans, dextra Hastam, sinistra Scuto imponens. *Ind. Polat.*
- IMP. C. POSTVMVS PIVS F. AVG.
- \* FIDES MILITVM. Figura stans singulis manibus gerens Signum Militare. *M. N.*
- \* VICTORIA AVG. S. C. Victoria gradiens, dextra Lauream, sinistra Palmam, ad pedes Captiuus manibus post terga reuinctis. *M. N.*
- IMP. C. . . . . LAT. POSTVMVS AVG.
- \* MINERV. FAVTR. Minerua dextra Ramum portendens, sinistra Hastam, & Parmam tenens. *P. Cattanei.*
- IMP. C. M. CASS. LAT. POSTVMVS.
- \* RESTITVTOR GALLIAR. Figura genuflexa, sinistra Cornucopiæ dextram porri gens Imp. stanti sinistra Hastam tenenti, & dextro pede Captiuum supplantanti. *Ind. Polatio.*
- IMP. C. M. CASS. LAT. POSTVMVS P. F. AVG.
- \* ADVENTVS AVG. S. C. Imp. Paludatus in Equo. *Vaill. Tom. 1. f. 180.*
- \* FELICITAS AVG. S. C. Arcus Triumphalis, supra quem Trophæum cum duobus Captiuus assidentibus. *Smetius.*
- \* FIDES MILITVM S. C. Figura stans singulis manibus gerens Signum Militare. *Num. Fesch.*
- \* VICTORIA AVG. Victoria gradiens, dextra Lauream, sinistra Palmam, dextro pede Captiuum proculcans. *Smetius.*
- VIRTVS AVG. S. C. Vir armatus Clypeo, & Hasta.
- \* VIRTVS EQVIT. T. Miles gradiens, dextra Hastam, sinistra Clypeum. *Tristan. Tom. 3. f. 154.*
- IMP. CASS. LAT. POSTVMVS P. F. AVG.
- \* LAETITIA AVG. Nauis Prætoria cum Imperatore in Puppi stante. *Musæi Bulgherini.*
- IMP. POSTVMVS AVG.
- \* CONCORDIA EQVIT. Figura stans in Prota Nauis, dextra Pateram, sinistra Temonem cum Globo. *M. N.*
- CONCORDIA MILIT. Miles stans ad Proram Nauis, dextra Pateram, sinistra Temonem.
- \* FIDES EQVIT. P. Figura sedens, dextra Pateram, sinistra Signum Militare. *M. N.*
- P. M. TR. P. COS. Victoria stans vtraque manu Palmam tenens.
- POSTVMVS AVG. Caput Postumi Galeatum, in Galea apparent bigæ Equorum marinorum, & alia.
- \* VICT. COMES AVG. S. C. Victoria alata Imp. Equitem deducens, dextra Pilum portensum tenentem. *Tristan. Tom. 3. f. 141.*
- IMP. CAES. POSTVMVS AVG.
- \* Triremis Militibus plena, absque Inscriptione. *Musæi Bassetti.*
- \* EXERCITVS AVG. S. C. Imp. Eques Galeatus alloquitur Milites. *Vaillant. Tom. 1. f. 180.*
- \* EXERCITVS YSC. S. C. Imp. alloquitur Milites. *ibidem.*
- \* EXERCITVS VAC. S. C. Imp. Eques alloquitur Milites. *ibidem f. 181.*
- \* HERCVLEM. Hercules nudus, dextra Clauam, sinistra Ramum cum Leonis exuuijs. *Tristan. Tom. 3. f. 143.*
- HERC. DEVSONIENSI. Templum sex Columnarum, in cuius medio Hercules nudus, dextra Clauam, sinistra Arcum, cum Leonis exuuijs. *ibidem f. 145.*
- \* HERCVLI DEVSONIENSI S. C. ¶ Hercules stans, dextra Clauam, sinistra Arcum, & spolia Leonis. *Vaillant. Tom. 1. f. 181.*

Gggg

Her-

- \* HERCVLI DEVSONIENSI S.C. Hercules vt supra in Templo Diſtylo. *ibidem*.  
 Aut caput Poſtumi ſub forma Herculis, aut caput Filij in aucta parte. *ibidem*.
- \* HERCVLI INVICTO S.C. Hercules domans Taurum. *Vaill. Tom. 1. f. 181.*
- \* HERC. MACVSANO. Hercules nudus, dextra Clauam, ſiniſtra Arcum cum Leonis exuijs. *Triſtan. Tom. 3. f. 146.*
- \* HERC. MAGVSANO S.C. Vt ſuperior. *Vaill. Tom. 1. f. 181.*
- \* IOVI VICTORI. Iupiter nudus gradiens, dextra Fulmen, ſiniſtra Sceptum. *Triſtan. Tom. 3. f. 159.*
- \* MERCVRIO PACIFERO. )  
 \* Mercurius nudus, dextra Caduceum cum Petaſo, *Num. Arſcot. Tab. 61. n. 23.*  
 \* Mercurius Petaſatus, dextra Ramum, ſiniſtra Clauam cum Ramo. *Oyſel. Tab. 43. n. 8.*
- \* PROVIDENTIA AVG. Figura ſtans, dextra Bacillo Globum tangens, ſiniſtra Columnæ nixæ cum Cornucopiæ, *Num. Arſcot. Tab. 61. n. 22.*
- \* VICTORIA AVG. S.C. Duæ Victoriæ ſuſtinentes Clypeum Palmæ impositum, ad cuius pedes duo Captiui. *Triſtan. Tom. 3. f. 142.*
- \* VICTORIAE AVG. Duæ Victoriæ tenentes Clypeum in Trophæi modum, *Patin. Ind. f. 28.*
- \* VIRTVS AVG. Caput Barbarum, & Galeatum humeris Haſtam tenens. *Vaill. Tom. 1. f. 182.*
- \* VIRTVS EQVITVM. Hercules nudus Clauæ ſiniſtro humero nixus cum Leonis exuijs. *Triſtan. Tom. 3. f. 154.*
- \* VIRTVS POSTVMI S.C. Poſtumus Paludatus ſtans, dextra Haſtam coronatur à Victoria ſiniſtra Palmam gerente, & Captiuum pede proculcante. *Vaill. Tom. 1. f. 182.*
- \* VIRTVS POSTVMI AVG. S.C. Hercules domans Leonem, *ibidem*.

POSTVMVS TR. P. I. II. COS. II. *In Gallijs.*

A.P.C. 1013.  
Chriſti 260.

COSS. Romæ, Cornelius Sæcularis II. Iunius Donatus.

- Aur. IMP. C. POSTVMVS P. F. AVG.  
 P. M. TR. P. COS. II. P. P. )  
 \* Figura Militaris ſtans cum Haſta, & Clypeo.  
 \* Figura Galeata ſtans, dextra Globum, ſiniſtra Haſtâ. *Theſ. Theopol.*
- POSTVMVS PIVS AVG.  
 P. M. TR. P. COS. II. P. P.
- IMP. C. M. CASS. LAT. POSTVMVS P. F. AVG.  
 P. M. TR. P. COS. II. *Reuerendiſſimus Noris Diſert. 1. f. 11.*
- Ar. IMP. C. M. CASS. LAT. POSTVMVS P. F. AVG.  
 P. M. TR. P. COS. II. P. P. S. C. *Reuerendiſſimus Noris Cornotaph. Piſan. f. 171.*

POSTVMVS P. M. TR. P. II. III. COS. II.

A.P.C. 1014.  
Chriſti 261.

COSS. Gallienus Aug. VI. Petronius Voluſianus.

- Ar. IMP. C. POSTVMVS P. F. AVG.  
 \* P. M. TR. P. III. P. P. Mars gradiens, dextra Haſtam, ſiniſtro humero Trophæum. *Smetius.*
- POSTVMVS P. M. TR. P. III. IV. COS. III. *In Gallijs.*

A.P.C. 1015.  
Chriſti 262.

COSS. Romæ, Gallienus Aug. V. Petronius Fauſtinus.

- Ar. IMP. C. POSTVMVS P. F. AVG.  
 \* P. M. TR. P. III. COS. III. P. P. Miles, dextra Haſtam, ſiniſtra Trophæa. *Num. Feſcb.*
- POSTVMVS AVG. Caput Poſtumi Galeatum.  
 \* PROVID. DEOR. COS. III. Figura Muliebris ſtans, dextra elata Stellam respiciens. *Triſtan. Tom. 3. f. 150.*
- IMP. C. POSTVMVS P. F. AVG.  
 P. M. TR. P. COS. III. P. P. Figura Militaris gradiens, dextra Haſtam, ſiniſtra Spolia,  
 P. M. TR. P. COS. III. P. P.

POSTVMVS P. M. TR. P. III. V. COS. III.

A.P.C. 1016.  
Chriſti 263.

COSS. Nummius Ceionius Albinus II. Maximus Dexter.

Postumus Germanos vincit, & Gallias à Barbaris liberat. hinc Germanicus Maximus dicitur,  
 & Quinquennalia Poſtumi celebrat.

- Aur. POSTVMVS PIVS AVG.  
 \* QVINQVENNALES POSTVMI AVG. Victoria cum Clypeo, in quo Crux ſiniſtro pede quatuor Orbibus in baſis formam extructis inſiſtens. *Spanhem. f. 646.*
- Ar. POSTVMVS AVG. *in alio IMP. POSTVMVS P. F. AVG. Hulſius.*  
 VIC. GERM. P. M. TR. P. V. COS. III. P. P. Victoria Coronans Imperatorem.
- \* GERMANICVS MAXV. Trophæum armorum cum duobus Captiuis hinc inde aſſidentibus. *Triſtan. Tom. 3. f. 161.*  
*Victoriam Germanicam, & hos Nummos illustrat inſignis Pollionis locus in Poſtumo, ubi ſic ſcribit. Siquidem nimius amor erga Poſthumium omnium erat in Gallica gente Populorum, quod ſubmotis omnibus Germanicis gentibus, Romanum in priſtinam ſecuritatem reuocaret Imperium.*

POS.



- A.** POSTVMVS AVG. Capite Galeato.  
 \* VIC. GERM. P. M. TR. P. V. COS. III. P. P. Victoria, sinistra Palmam, dextra Lauream imponit Imperatori, dextra Globum, sinistra Hastam tenenti. *Strada f. 143.*  
 IMP. C. M. CASS. LAT. POSTVMVS AVG.  
 \* VICTORIA GERMANICA S. C. Victoria gradiens, dextra Coronam, sinistra Lauream getens. *Ind. Pellegrini Ascany.*

POSTVMVS P. M. TR. P. V. VI. COS. III.

COSS. *Valerianus Caesar. Lucil. Macer Rufinianus.*

*A.V.C. 1017.  
Christi 264.*

POSTVMVS TR. P. VI. VII. COS. IIII. *In Gallijs.*

COSS. Romæ. *Gallienus Aug. Vl. Saturninus.*

*A.V.C. 1018.  
Christi 265.*

- Aur.** POSTVMVS PIVS AVG.  
 \* P. M. TR. P. COS. IIII. P. P. Imp. Togatus in Quadrigis, dextra Lauream. *Vaill. Tom. 2. f. 180.*  
 IMP. C. POSTVMVS P. F. AVG.  
 COS. IIII. (Figura stans, sinistra Signum Militare tenens.  
 \* (Figura alata seminuda stans, dextra elata, sinistra Palmam. *Smetius.*  
 P. M. TR. P. VII. COS. III. P. P. Mars graduius, dextra Hastam, sinistra Spolia.  
 P. M. TR. P. COS. IIII. P. P. Mars graduius dextra Hastam tenens.

- Ar.** POSTVMVS PIVS AVG.  
 \* P. M. TR. P. COS. IIII. P. P. Imp. Togatus in Quadrigis dextra Lauream. *Vaillant. Tom. 2. f. 180.*  
 \* COS. IIII. Figura alata dextram capiti admouens, sinistra Palmam, *Num. Fasch.*

- A.** IMP. C. POSTVMVS P. F. AVG.  
 \* COL. C. L. AGRIP. COS. IIII. Figura muliebris Stolata, dextra Bilancem, sinistra Cornucopiz. *Smetius.*

POSTVMVS TR. P. VII. VIII. COS. IIII. IMP. X.

COSS. *Gallienus Aug. VII. Sabinillus.*

*A.V.C. 1019.  
Christi 266.*

- Ar.** IMP. POSTVMVS P. F. AVG.  
 \* IMP. X. COS. IIII. Victoria stans, dextra elata cū Serto, sinistra Palmam humi fixam tenens, *M. N.*

POSTVMVS TR. P. VIII. IX. COS. IIII.

COSS. *Quinius Paternus. Arcesilaus.*

*A.V.C. 1020.  
Christi 267.*

- A.** \* P. M. TR. P. VIII. COS. IIII. P. P. (Claua, Arcus, Pharetra. *Tristan. Tom. 3. f. 162.*  
 \* (Duz Pharetræ erectæ cum Arcu. *Num. Fasch.*

POSTVMVS P. M. TR. P. VIII. X. COS. V. *In Gallijs.*

COSS. Romæ. *Quinius Paternus II. Marinianus.*

*A.V.C. 1021.  
Christi 268.*

*Decennalia Postumi celebrata.*

*Hoc Anno Postumum à Lolliano interemptum credibile est, cum nullibi præcisum eiusdem mortis tempus appareat.*

- A.** IMP. C. POSTVMVS P. F. AVG.  
 \* P. M. TR. P. X. COS. V. P. P. Victoria stans sinistro pede Globum calcans, sinistra Scutum tenens, in quo VO. XX. *Smetius.*  
 \* IMP. X. COS. V. Figura alata dextram capiti admouens, sinistra Palmam, *idem.*  
 \* COS. V. Figura alata vt superior. *idem.*  
 DIVO POSTVMO,

POSTVMVS PIVS PATER. *Goltzius,*

*Est Trebellius Pollio, & in Gallijs, & in Postumo Septenna Postumi Imperium scribat, hincque omnes Fastorum Scriptores eius Imperium exordiantur A. V. C. 1014. & 1020. absoluant, tamen quia Nummorum testimonium, & indubitata fidei, & Synchronum aliud suadet, eiusdem Epocham triennio auxiliis, eo quod T. R. P. X. eius Nummus sculpta appareat; Verum cum Lolliani, Marij, Victoria, & Tetrici Imperia viuentis adhuc Gallieno reuera processerint id firmante Pollione pluribus locis (quos ab Eruditissimo, Reuerendissimoque P. Noris acceptos nostris Fastis publici iuris facere animus est) ideo Epocham anticipare opus fuit; ad annum igitur V. C. 1012., quo Valerianus in Persas profectus est, & Gallienus solus Romani in Occidente habenas Imperij regebat Postumi rebellionem rescimus, pluribus hoc probaturi argumentis cum lator de hoc disputandi occasio se se offeret in Commentarijs Fastorum nostrorum. Interim eruditus Lector aequi, bonique consulas desiderium nostrum Fastos ad fidem Nummorum accomodandi,*



## C. IVN. CASSIVS POSTVMVS.

**P**ostumi Filius, adolescens ita literis omnibus instructus, & in declamationibus tam disertus, ut eius Controversiæ Quintiliano dicantur insertæ, declamator Romani generis acutissimus. Tribunatum Vocontiorum à Valeriano adeptus, ut qui se dignum Patris moribus redderet, à Patre Cæsar appellatus, ac deinceps in eius honorem Augustus. Rebellionem quadam ab Equitibus Romanis unà cum Patre est interfectus apud Francos, seu Sicambros.

C. IVNIVS CASSIVS POSTVMVS à Patre CÆSAR, postmodum AVG. dictus.

A.P.C. 1012,  
Christi 259.

COSS. Ful. Æmilianus. Pomponius Bassus II.

**Aur.** C. IVN. CASS. POSTVMVS CAES. PRINCEPS IVVENT.

IMP. C. POSTVMVS P. F. AVG.

\* AETERNITAS AVG. Tria capita radiata se respicientia. *Tristan. Tom. 3. f. 165.*

IMP. C. M. CASS. LAT. POSTVMVS P. F. AVG.

\* P. M. TR. P. IMP. COS. III. P. P. Templum rotundum, antè quod Imp. sacrificans ad Aram, dextra Pateram, propè eum Figura alia Togata cum Puerulo, ex aduerso Figura muliebris dextra Capedunculam, propè hanc Figura Parvuli, & alia Figura muliebris dextra Arcam. *Srada.*

**Ar.** IMP. C. POSTVMVS P. F. AVG. *aly C. C.*

SALVS EXERCITVS. *Anton. Augustin.*

C. IVN. CASS. POSTVMVS CAES.

HERCVLI MACVSANO. Hercules. *Religion.*

MERCVRIO PACIFERO. Mercurius. *Religion.*

PRINC. IVVENT.

**Æ.** IMP. POSTVMVS AVG. *in alio* IMP. C. POSTVMVS P. F. AVG. *Smetius.*

\* SALVS PROVINCIARVM. Rhenus bicornis sedens, dextra Puppim Navis, sinistra Arundinem supra Vas, ex quo aquas effundit. *Tristan. Tom. 3. f. 166.*

IMP. C. M. CASS. LAT. POSTVMVS P. F. AVG.

\* EXERCITVS ISC. S. C. Imp. alloquitur Cohortes. *Tristan. Tom. 3. f. 167.*

IMP. C. POSTVMVS P. F. AVG. Caput Postumi Filij.

\* HERCVLI DEVSONIENSI. Caput Postumi Patris. *Patin. Ind. f. 28.*

C. IVL. P. CASSIVS LAT. POSTVMVS P. F. AVG.

\* LAETITIA AVG. Triremis. *Nummus Carpinus.*

C. IVN. CASS. POSTVMVS AVG. cum Patre à Lolliano interemptus A. P. C. 1021.



## SP. SERVILLIVS LOLLIANVS.

**H**uius rebellionem in Gallia Postumus vir omnium fortissimus interemptus est, cum iam mutans Gallieni luxuriam in veterem statum Romanum reformasset Imperium. In eius locum Imp. à Francis in expeditione militari perseverantibus creatur. Augustus dictus, plerasque Galliarum Ciuitates, nonnulla etiam Castra Germanorum irruptione diruta integravit. Vir fortissimus, sed rebellionis occasione; minorem apud Gallos auctoritatem de suis viribus tenens, à Militibus, quod in labore nimius esset, occisus V. C. 1021.

LOLLIANVS occisus Postumis AVG. dicitur in Gallijs, & paulo post occiditur.

COSS. Quinius Paternus II. Marinianns.

A.P.C. 1021,  
Christi 268.

**Aur.** IMP. C. LOLLIANVS P. F. AVG. *in alio* C. SP. SERVIL. LOLLIANVS P. F. AVG.  
FIDES MILITVM EXERCITVS GALL. Figura Equestris, & Miles Labarum ferens, cum alijs Militibus Signiferis. M. AV.

125



## M. AVRELIUS MARIUS:

**E**X Fabro Ferrario Imp. triduo tantum, vir strenuus, ac militaris. Occisus à quodam Milite Operario eius in Officina fabrilis, qui gladio in eum tuens dixit, *Hic est gladius, quem ipse fecisti*. Miræ erat in manibus, & digitis fortitudinis. Occisus V. C. Anno 1021. cum vno die factus esset Imp., altero visus esset Imperare, tertio interceptus à Milite.

M. AVREL. MARIUS *ex Fabro Ferrario AVG. in Gallijs dicitur occiso Postumo.*

COSS. Quinius Paternus II. Marinianus.

A.V.C. 1021.  
Christi 268.

*Post triduum occiditur.*

*Ar.* IMP. C. MARIUS P. F. AVG.

CONCORDIA MILITVM. Duæ dextræ iunctæ.

IMP. C. M. AVR. MARIVS AVG.

\* CONCORDIA MILITVM. Duæ dextræ iunctæ. *Tristan. Tom. 2. f. 174.*

\* VICTORIA AVG. Victoria stans, dextra Lauream, sinistra Palmam. *Num. Fasc.*

IMP. C. M. AVR. MARIVS P. F. AVG.

\* SAEC. FELICITAS. Figura muliebris stans, dextra Caduceum, sinistra Cornucopiæ. *Tristan. Tom. 3. f. 175.*

\* SAECVLI FELICITAS. Vt superiori. *Num. Arscot. Tab. 62. n. 7. 8.*

VICTORIA AVG. Victoria gradiens, dextra Lauream, sinistra Palmam.

\* Victoria stans, dextra Lauream, sinistra Palmam. *Tristan. Tom. 3. f. 175.*

VIRTVS AVG. Figura Militaris.

126

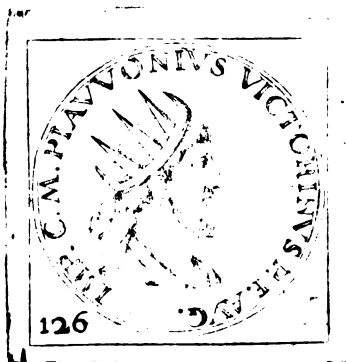

## M. AVRELIUS VICTORINVS.

**P**ostumus senior quum videret multis se Gallieni viribus peti, Victorinum militaris industriae Virum, in participatum vocavit Imperij. Victorinus occisus Postumis, & Mario, ac tandem interfecto Lolliano in Imperio solus remansit, vir fortissimus, & præter libidinem, optimus Imp., sed cum corrupendis Militum matrimonijs vacaret, à quodam Actuario, cuius Vxorem constuprauerat, Agrippinæ, cum Filiolo interfectus A. V. C. 1021. virtute Traiano, clementia Antonino, grauitate Neruæ, gubernando Aetario Vespasiano, censura vitæ Pertinaci, & securitati militari Seuero comparatus; sed omnia hæc libido, & cupiditas muliebris voluptatis, sic perdidit, vt nemo audeat virtutes eius literis mandare. *Treb. Pollio.*

M. AVRELIUS VICTORINVS à Postumo AVG. dicitur, & TR. P. ornatur.

COSS. Gallienus Aug. V. Petronius Faustinus.

A.V.C. 1015.  
Christi 262.

VICTORINVS occiso Lolliano Galliarum solus Imperium rediit,  
& paulo post Agrippina cum Filio occiditur.

COSS. Quinius Paternus II. Marinianus.

A.V.C. 1021.  
Christi 268.

*Ar.* IMP. VICTORINVS P. F. AVG.

ADIVTRIX AVG. Fœmina seminuda, sinistra Arcum.

LEG. XXXVI. P. VICT. P. F. Figura nuda stans, dextra Hastam cum Capricorno.

Hhhhh

PRO.

- PROVIDENTIA AVG. Prouidentia Typus.  
 VOTA AVGVSTI. Duæ facies aduersæ.  
 IMP. VICTORINVS AVG. Caput Victorini Patris Corona Radiata, dextra Hastam, sinistra Scutum.  
 \* IMP. C. L. A. VICTORINVS AVG. Caput Victorini Filij Corona Radiata, *Tristan. Tom. 3. f. 58*  
 IMP. CAES. VICTORINVS P. F. AVG.  
 \* ROMAE AETERNAE. Caput Romæ Galeatum, *Num. Arscot. Tab. 62. n. 2.*  
 Ar. IMP. C. alij CAES. alij M. AVR. VICTORINVS P. F. AVG.  
 FIDES MILITVM. Figura stans inter duo Signa Militaria, *Patin. Ind. f. 28.*  
 FORT. REDV. Fortuna insidens subsellio, dextra Temonem, sinistra Cornucopiæ.  
 INVICTVS \* Δ Solis Typus.  
 PROVIDENTIA AVGVSTI. Prouidentia Typus.  
 \* PROVIDENTIA AVG. Eodem Typo. *Num. Fasc.*  
 SAECVLI FELICITAS. Mulier Proræ Naus insidens pede sinistro, cum Infantulo pectori admoto.  
 A. IMP. C. VICTORINVS P. F. AVG.  
 \* INVICTVS. Solis gradientis Typus. *M. N.*  
 \* PAX AVG. Pacis Typus. *M. N.*  
 \* PIETAS AVG. Figura stans ad Aram, dextra Pateram. *M. N.*  
 \* SALVS AVG. Figura stans, dextra Serpentem, cui Pateram sinistra porrigit. *M. N.*  
 \* . . . . . TVS AVG. Figura feminuda Galeata, dextra Hastam, sinistra Clypeum. *M. N.*  
 Quid. \* . . . . . Quatuor Signa Militaria erecta. *M. N.*  
 IMP. C. PIAV. VICTORINVS P. F. AVG.  
 \* FIDES MILITVM. Figura muliebris stans ambabus manibus bina Signa Militaria tenens. *M. N.*  
 IMP. C. alij CAES. alij M. AVR. VICTORINVS P. F. AVG.  
 \* VICTORIA AVG. Victoria stans, dextra Lauream, sinistra Palmam, *Num. Fasc.*  
 PAX AVG. Pacis Typus.  
 SALVS AVG. Salutis Typus.  
 VIRTVS AVG. ¶ Figura Militaris stans, dextra Hastam, sinistra Clypeum.  
 \* ¶ Miles stans, dextra Lauream, sinistra Anchoram, *Num. Fasc.*  
 PIETAS AVG. Figura stans, dextra Pateram, sinistra Hastam per transversum.  
 IMP. C. M. PIAVONIVS VICTORINVS P. F. AVG.  
 \* FIDES MILITVM. Figura stans vtraque manu Signum Militare tenens. *Tristan. Tom. 3. f. 52.*  
 \* INVICTVS. Sol nudus capite radiato gradiens, dextra elata, sinistra flagrum, propè cum Stella.  
*idem f. 53.*  
 \* PAX AVG. Pacis Typus. *idem f. 52.*  
 DIVO VICTORINO.  
 \* ABVNDANTIA AVG. Figura stans sinistra Cornucopiæ. *Num. Fasc.*  
 \* ¶ Aquila insidens Globo, rostro Sertum tenens. *Tristan. Tom. 3. f. 57.*  
 \* CONSECRATIO. ¶ Aquila insidens Aræ, Sertum rostro tenens. *ibidem.*  
 \* ¶ Aquila expansis alis Cælum aspicit. *ibidem.*



## L. AVREL. VICTORINVS.

Victorini Filius, Victoriæ Nepos, à Patre, & Auia sub eadem hora, qua Victorinus interemptus Caesar nuncupatus, ac statim à Militibus cum Patre propè Agrippinam interfectus V. C. 1021.

Ar. L. AVREL. VICTORINVS CAES. PRINC. IVVENT. *Golzins Thes.*

- IMP. C. PIAV. VICTORINVS P. F. AVG.  
 AEQVITAS AVG.  
 PAX AVG. Pacis Typus.  
 A. IMP. CAES. VICTORINVS P. F. AVG. alius IMP. L. AVR.  
 SAECVLI FELICITAS. Mulier Proræ Naus insidens pede sinistro, Infantè tenet pectori admotū.  
 IMP. C. PIAV. VICTORINVS P. F. AVG.  
 \* FIDES MILITVM. Figura stans inter duo Signa Militaria. *Num. Fasc.*  
 VIRTVS MILITVM.  
 IMP. C. VICTORINO . . . . . Caput Corona radiata.  
 \* IA. A. S. V. I. Naus cum Remis in medio Mari. *Tristan. Tom. 3. f. 59.*  
 IMP. VICTORINVS CAES.  
 \* PROVIDENTIA AVG. Figura stans, dextra Temonem, sinistra Cornucopiæ. *Srada f. 150.*  
 IMP. C. PI. VICTORINVS AVG.  
 \* AEQVITAS AVG. Figura stans, dextra Bilancem, sinistra Cornucopiæ. *Num. Fasc.*

VICTO-

128



**VICTORINA; seu VICTORIA.**

Mater Victorini Aug. Filio, & Nepote interfectis Imperium in Gallijs suscipit, Tetricoque participat.

COSS. *Quinius Paternus II. Marinianus.*

*A.V.C. 1021.  
Christi 268.*

AVRELIA VICTORINA AVG. *alius PIA FELIX AVG. Golzius.*

IMP. VICTORIA AVG. Caput Galeatum.  
\* I L. Aquila expansis alis. *Strada f. 150.*

129

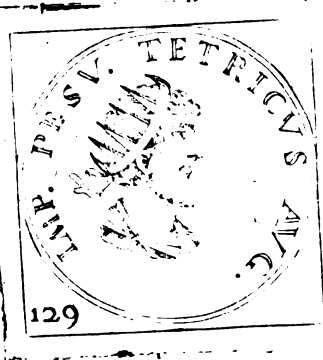

**P. PIVES. TETRICVS.**

Galliæ Præfes, Victoria suadente Imperium suscipit, & Aug. appellatur. Cùm multa præclara egisset, & Militum insolentiam diutiùs ferre non posset, maluit se Aureliano committere circa A. V. C. 1027. quam infidiosus Imperare. Aurelianus eum cum Zenobia in Triumphu duxit. Postea verò non solum vivere, sed etiam in summa dignitate (commissa illi tota Italia) manere passus est, illum sæpè Collegam, nonnumquam Commilitonem, aliquando Imperatorem appellans.

P. PIVESVS TETRICVS *ex Gallia Præsides AVG. dicitur P. M. TR. P. COS. P. P.*

COSS. *Quinius Paternus II. Marinianus.*

*A.V.C. 1021.  
Christi 268.*

*Postmodum Aureliano Imperante eidem cum Filio se dedit.*

COSS. *Aurelianus Aug. II. Iul. Capitolinus.*

*A.V.C. 1027.  
Christi 274.*

*Aur.* IMP. C. P. PIVESVS TETRICVS AVG. *aliq P. F. Golzius.*

IMP. C. TETRICVS P. F. AVG.

COMES AVG. Figura alata, & Stolata stans, dextra Caduceum, sinistra Palmam oblongam.

\* Figura stans, dextra Lauream, sinistra Pateram. *Num. Fasc.*

CONCORDIA AVGG. Dux dextræ iunctæ.

HILARITAS AVG. Figura Stolata stans, dextra ramum Lauri, sinistra Infantulum nudum pliantem manus.

CONSECRATIO. Aquila.

SPES PVBLICA. Spei Typus.

VIRTUS AVG. Virtus Mascula insidens Thoraci, dextra Lauream, sinistra Hastam.

*Quisnam Tetricum consecrauerit, seu in Deos reuulerit prorsus ignoratur, cum priuatus (et si in summa dignitate) mortuus sit; libet tamen ad Aurelianus referre id suadente Pollione, qui Tetrici vitam sic claudis de Aureliano loquens. At Tetricum non solum vivere, sed etiam in summa dignitate manere passus est, quum illum sæpè Collegam, nonnumquam Commilitonem, aliquando etiam Imperatorem appellaret. Unde Aureliani in Tetricum animus beneuolus cernitur, ex quo etiam post mortem CONSECRATIO manare potuit.*

*A.* IMP. C. TETRICVS P. F. AVG.

\* COMES AVG. Victoria alata, dextra Palmam, sinistra Lauream. *Strada f. 152.*

FIDES MILITVM. Figura Stolata stans inter duo Signa Militaria.

\* HILARITAS AVG. Figura stans, dextra Lauream super Aram, sinistra Palmam. *Num. Fasc.*

HILARITAS AVGG. Dea Stolata stans, dextra Palmam, sinistra Cornucopiæ.

I. A. E.

- \* LAETITIA AVGG. Lætitia Typus, dextra Corollam, sinistra Anchoram. *M. N.*  
 PAX AVG. Pacis Typus.  
 PIETAS AVGG. *Vrsini fragmentum.*  
 SALVS AVGG. *alius AVGG.* { Dea Salus, dextra Pateram, sinistra Temonem,  
 Dea Salus, dextra Serpentem lambentem ex Patera, quam sinistra tenet,  
 SPES AVGG. Spei Typus,  
 VICTORIA AVGG. Victoria gradiens, dextra Lauream, sinistra Palmam,  
 VIRTVS AVGG. Figura Militaris Galeata, dextra Peltam, sinistra Hastam,  
 IMP. TETRICVS PIVS AVGG.  
 CONSECRATIO. *alius CONSECRATIO.* Ara igne imposito,  
 LAETITIA AVGG. N. Figura stans manibus expansis,  
 P. M. TR. P. III. COS. P. P. Figura muliebris nudo capite Capillitio oblongo stans, dextra Signum Militare, sinistra Scipionem.  
 \* SALVS AVGG. Figura stans, dextra Pateram super Aram protendens, sinistra Hastam. *M. N.*  
 \* VERTAS AVGG. Figura stans, dextra Spicas super Panarium protendens, *M. N.*  
 IMP. C. C. PVSIVS TETRICVS AVGG.  
 \* SPES PVBLICA. Spei Typus. *Tristan. Tom. 3. f. 225.*  
 IMP. PVSIVS TETRICVS AVGG.  
 \* PIVESIVS AVGG. Victoria stans, dextra Lauream, sinistra Palmam. *Tristan. Tom. 3. f. 225.*  
 IMP. TETRICVS PIVS A.  
 \* SALVS AVGG. Figura muliebris stans, dextra Palmam, sinistra Cornucopig. *Tristan. Tom. 3. f. 226.*  
 IMP. TETRICVS AVGG.  
 \* Equus Defultorius absque Inscriptione. *Tristan. Tom. 3. f. 226.*  
 IMP. TETRICVS PII AVGG. Capita Tetricorum Patris, & filij iugata,  
 \* IOVI VICTORI. Iupiter sedens, dextra Victoriolam, sinistra Hastam. *Num. Arscor. Tab. 62. n. 16.*  
 \* IOVI PROPVGNAT. Iupiter nudus, dextra Fulmen, sinistra Hastam, ad pedes Aquila. *Num. Arscor. Tab. 62. n. 12.*

139



## C. PACVIVS PIVESVS TETRICVS.

**C**æsar nuncupatur, Patre Imperium arripiente à Victoria cum Patre ab Aureliano in triumphum ductus, & deinde omnibus Senatorijs honoribus functus, illibato Patrimonio, quod ad Posteros suos transmisit.

C. PIVESVS TETRICVS CÆSAR à Patre dicitur.

*A.V.C. 1021.*  
*Christi 268.*

*COSS. Quinius Paterus II. Marinianus.*

- Ar.* C. PIVESV. TETRICVS S. C.  
 \* SALVS AVGG. Figura stans ad Aram dextra elata, sinistra Anchoram. *M. N.*  
*Ar.* C. PIVESVS TETRICVS CAES.  
 COMES AVGG. Victoria stans, dextra Lauream, sinistra Palmam.  
 LAETITIA AVGG. Figura Stolata, dextra Corollam, sinistra Anchoram.  
 PAX AVGG. Pacis Typus.  
 PIETAS AVGVSTOR. Vasa Pontificalia.  
 \* PIETAS AVGG. Eodem Typo. *M. N.*  
 PRINC. IVVENT. Figura Stolata cum Hasta.  
 SALVS AVGG. Salutis Typus.  
 SPES AVGG. Dea Spes.  
 SPES PVBLICA. Ut superior.  
 C. PAC. TETRICVS A.  
 \* LAETITIA AVGG. Figura stans, dextra Lauream, sinistra Temonem. *Tristan. Tom. 3. f. 231.*  
*Pacuum Pivesum Tetricum Tetrici Aug. Fil. & Casarem dictum fuisse ex hoc Nummo creditur ut soles arguit Tristanus loco citato.*  
 . . . TETRICVS ICAR.  
 \* SVEPTVA. Rogus quatuor Tabulatorum. *Tristan. ibidem.*  
 C. PIVES. TETRICVS CAES.  
 \* PR . . . . IV . . . Pegafus alatus, *Tristan. Tom. 3. f. 233.*  
 \* CONSECRATIO. Signa Pontificalia. *Patin Ind. f. 29.*  
 \* PACI, Dea Pax in Templo stans, ambabus manibus linteum tenens. *Tristan. Tom. 3. f. 233.*  
 \* SPEI PVB. . . . Templum. *ibidem.*  
 C. PIVES. TETRICVS CAES.  
 \* VICTORIA AVGG. Victoria stans, dextra Lauream, sinistra Palmam, ad pedes Captivus. *Tristan. Tom. 3. f. 234.*  
 C. PI-

## C. PIVESV. TETRICVS CAES.

\* VBERTAS AVG. Figura stans, dextra duas Spicas, sinistra Cornucopiæ. *Tristan. Tom. 3. f. 235.*\* VIRTVS AVGG. Figura dextra Sceptrum, sinistra Hastam. *Num. Fascb.*

## C. VIVESV TIPICVS CAES.

\* CIVES AVG. Vas anatum. *Num. Fascb.*

## C. VIVES. TETRICVS CAES.

\* SPES AVGG. Spei Typus. *Num. Fascb.*

## C. DIVIS TETRICVS P. F. AVG.

\* VICTORIA AVG. Victoria gradiens, dextra Lauream, sinistra Palmam. *Ind. Pellegrini Ascany.*

131

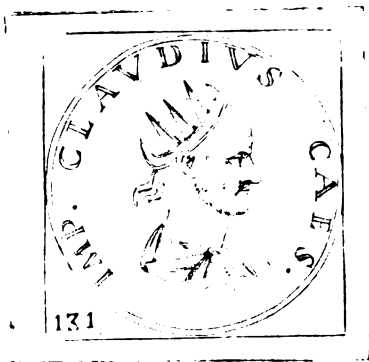

## M. AVRELIVS CLAVDIVS GOTTHICVS.

**E** Dalmatis, vel Dardanijs oriundus, vir integerrimæ vitæ, morum grauitate insignis, & in quo magnorum Principum dotes emicuerunt, vt in eo Traiani virtus, Antonini Pietas, Augusti moderatio cerneretur; staturæ proceræ, oculis ardentibus, vultu lato, digitis aded robustis, vt sæpè Equis, & Mulis ictu pugni dentes excusferit. Amavit parentes, fratres, & propinquos: inuidit nulli, malos persecutus est, militaribus virtutibus maximè clarus sub Decio, & Valeriano. Gallicæ morientis sententia Imp. est designatus. Imperium adeptus leges optimas condidit: & in Reip. gubernaculis ita se gessit, vt eius Stirpem ad Imperium Senatus, Principeſque eligerent. Sarmatas, Gothos, Scythas, Quados, qui Romanum vastabant Imperium, consumpsit. Daciam recuperauit, Gothos, & Sarmatas, qui prædæ cupiditate in Rom. solum irruerant, insigni clade contriuit, interfectis trecentis viginti millibus. Nauali quoque pugna eos oppressit, ac submersit, cum duobus millibus nauium. Scythas, Cretam, & Cyprum vastantes repulit. Post Bellum Gothicum morbo consumptus, eo ingrauescente periit, cum duobus tantum annis imperasset, nulla relicta sobole. Illum, & Senatus, & Populus antè Imperium, in Imperio, & post, sic dilexit, vt satis constet, neque Traianum, neque Antoninos, nec quenquam alium Principem sic amatum: nam in Capitolio Auream statuam, & Clypeum Aureum, expressa vultus eius imagine, post mortem collocauit, obiit Sirmij anno V. C. 1023.

M. AVREL. CLAVDIVS occiso Gallieno ab Exercitu AVG. dicitur P. M. TR. P. COS. DES. II. P. P.  
A. D. IX. Kal. Aprilis.

COSS. Ominius Paternus II. Maximianus.

A. D. 3021.  
Christi 268.

Claudius Aureolum vincit, & Tyrannum indicat.

## Aur. IMP. CLAVDIVS AVG.

CONCORDIA EXERC. Figura stans inter duo Signa Militaria.

\* FORTUNE RED. Fortuna Temorem, &amp; Cornucopiæ tenens.

## IMP. CLAVDIVS P. F. AVG.

PAX AVG.

PIETAS AVG.

VIRTUS AVG. Figura Militaris gradiens, dextra Hastam, sinistra Trophæum.

## Ar. IMP. C. CLAVDIVS AVG.

\* ANNONA AVG. Figura stans, dextra duas Spicas, sinistra duplex Cornucopiæ.

\* FELICITAS AVG. Figura sinistra Hastam, dextra Caduceum. *ibidem.*

## A. IMP. C. CLAVDIVS AVG.

\* AEQVITAS AVG. Figura Stolata stans, dextra Bilancem, sinistra Cornucopiæ.

\* ADVENTVS AVG. Figura dextra elata, sinistra Hastam puram. *M. N.*\* ANNONA AVG. Annonæ stantis Typus. *M. N.*\* FELICITAS AVG. Figura stans, dextra Caduceum, sinistra Cornucopiæ. *M. N.*\* FELICIT. AVG. Eodem Typo. *Num. Fascb.*

FELICITAS PVBLICA. Felicitas stans Cornucopiæ tenens.

FIDES EXERC. Figura stans inter duo Signa Militaria.

\* FIDES EXER. Eodem Typo. *M. N.*

FIDES. Figura stans sinistra Hastam.

GENIVS EXERC. Deus Genius stans, dextra Pateram, sinistra Cornucopiæ.

IOVI STATOR. Iupiter dextra Hastam, sinistra Fulmen.

IOVI VICTORI. Iupiter dextra Fumen, sinistra Hastam.

\* IVENTVS AVG. Hercules nudus, dextra Clauam, sinistra spolia Leonis. *M. N.*

LIBERALITAS AVG. Figura stans, dextra Congium, sinistra Cornucopiæ.

MARS VLTOR. Mars gradiens, dextra Hastam, sinistra Spolia super humerum.

PROVIDENT. AVG. Figura stans, sinistra Cornucopiæ tenens Columnæ nixa, dextra Bacillo

Globum tangit.

\* PROVIDEN. AVG. Eodem Typo. *Num. Fascb.*

SALVS AVG. Salutis Typus cum Serpente, &amp; Hasta.

Iiii

SPES



- \* SPES PVB. Vt superior. *Ind. Pellegrini Ascanij.*
- SPES PVBLICA. Spei Typus.
- VICTORIA AVG. Victoria stans, dextra Lauream, sinistra Palmam.
- \* VIRTVS AVG. (Figura Militaris Galeata stans, dextra Ramum, sinistra Hastam. *M. N.*)
- \* (Figura Militaris Galeata, dextra Ramum, sinistra Hastam, cū Scuto ad pedes. *M. N.*)
- IMP. CLAVDIVS AVG.
- \* AETERNIT. AVG. M. Figura stans Radiata, dextra elata, sinistra Globum. *M. N.*
- ANNONA AVG. Figura Stolata, dextra Spicas, sinistra Cornucopiæ.
- \* APOLLINI CONS. N. Apollo nudus, dextra Ramum, sinistra Cytharam. *M. N.*
- \* CONCORD. LEGI. Figura stans inter duo Signa Militaria. *M. N.*
- \* DIANA LVCIF. D. Figura muliebris ambabus manibus facem oblongam tenens. *M. N.*
- \* FIDES MILITVM E. Figura stans, dextra Labarum, sinistra Hastam. *M. N.*
- \* GENIVS EXERCIT. Z. Deus Genius, dextra Pateram, sinistra Cornucopiæ capite Calathum gerens. *M. N.*
- \* GENIVS AVG. T. Deus Genius nudus, dextra Pateram super Aram, sinistra Cornucopiæ. *M. N.*
- \* IOVI VICTORI M. Iupiter, dextra Fulmen, sinistra Hastam. *M. N.*
- LAETITIA AVG. I. Figura Stolata, dextra Lauream, sinistra Cornucopiæ.
- \* LIBERTAS AVG. IX. Libertatis Typus. *M. N.*
- LIBERTAS AVG. Libertatis Typus. *Spanhem. f. 788.*
- LIBERALITAS AVG. Figura stans, dextra Congium, sinistra Cornucopiæ.
- MARTI PACIFERO. Figura Militaris, dextra ramum Olæ portendens, sinistra Hastam.
- \* ORIENS AVG. P. Orientis Solis Typus, dextra elata, sinistra Globum. *M. N.*
- \* PAX AVG. (Figura Laureata gradiens, dextra Ramum, sinistra Hastam per transversum. *M. N.*)
- \* (Figura stans, dextra Ramum, sinistra Hastam. *M. N.*)
- PROVIDENT. AVG. Figura Stolata stans, dextra Scipionem, sinistra Hastam puram.
- \* PROVID. AVG. Eodem Typo. *Num. Fascb.*
- SAECVRIT. AVG. XI. Securitatis Typus.
- SPES AVG. Spei Typus.
- TEMPORVM FELI. Figura stans, dextra Caduceum, sinistra Cornucopiæ. *M. N.*
- VICTORIA AVG. S. Victoria alata gradiens. *M. N.*
- VIRTVS AVG. Mars gradiens, dextra Hastam, sinistra Trophæum.
- VIRTVS CLAVDI AVG. Caput Cl. Radiatum, dextra freno Equum retinens, sinistra Globum.
- \* VIRTVTI AVGVSTI X. C. Hercules nudus, sinistra Clauæ nixus cum Leonis exuijs. *Tristan. Tom. 3. f. 191.*
- IMP. CLAVDIVS CAES. AVG.
- \* FORTVNA RED. Figura stans, dextra Temonem, sinistra Cornucopiæ. *Tristan. Tom. 3. f. 194.*
- \* FORTVNA REDVX. Eodem Typo. *Num. Fascb.*
- \* IVNO REGINA. Figura stans, dextra Pateram, sinistra Hastam, ad pedes Pauo. *Patin. Ind. f. 28.*
- \* VIRTVS CLAVDII AVG. Mars gradius, dextra Hastam, sinistra Spolia. *Tristan. Tom. 3. f. 191.*
- IMP. C. M. AVR. CLAVDIVS P. F. AVG.
- ANNONA AVG. Figura stans, dextra Spicas deorsum portendens, sinistra Cornucopiæ.
- P. M. TR. P. P. P.
- SALVS AVG. Dea Salus cum Serpente.
- \* VIRTVS AVG. Figura Militaris, dextra Ramum, sinistra Hastam propè Scutum. *Angellon. f. 328.*
- IMP. C. CLAVDIVS P. F. AVG.
- \* FIDES MILIT. S. Figura muliebris ambabus manibus Signum Militare tenens. *M. N.*
- \* FORTVNA. *Num. Fascb.*
- \* MONETA AVG. Tres Monetæ stantes cum attributis. *Angellon. f. 327.*
- \* REST. ORIENTIS. Imp. Paludatus stans, dextra elata, sinistra Hastam, cū Figura muliebris Laureata Lauream imponit. *Angellon. f. 321.*
- IMP. CAES. CLAVDIVS PIVS FELIX AVG.
- \* AEQVITAS AVG. Tres Monetæ stantes, dextris Bilances, sinistris Cornucopiæ, ad pedes nummorum acerui. *Sprada f. 153.*
- IMP. CAES. CLAVDIVS P. F. AVG.
- \* MONETA AVG. Tres Monetæ stantes cum attributis. *Patin. Thesaurg.*
- IMP. CLAVDIVS P. F. AVG.
- \* ROMAE AETERNAE. Templum sex Columnatum, in cuius medio Figura sedens, *Num. Arscor. Tab. 62. n. 21. & 22.*
- \* SPES PVBLICA. Spei Typus. *Num. Fascb.*

CLAVDIVS P. M. TR. P. I. II. COS. II. GOTHICVS dicitur,

COSS. Claudius Aug. II. Quinius Paternus.

Gothos varijs praelijs fundit, pluresque de ysdem Victorias refert.

- Aug.* IMP. C. M. AVR. CLAVDIVS GOTHICVS. Caput Claudij Laureatum.
- \* INVICTVS AVG. Caput Claudij Galeatum. *Tristan. Tom. 3. f. 193.*
- IMP. CLAVDIVS P. F. AVG.
- VICTORIA AVG. Victoria dextra Lauream, sinistra Palmam.
- \* VICTORIA GOTTICA. Trophæum cum duobus Captiuis assidentibus. *Ex Num. Arscor. Tab. 62. n. 23. rest.*
- AE.* IMP. C. CLAVDIVS AVG.
- P. M. TR. P. II. COS. P. P. Figura Stolata, dextra Ramum, sinistra Scipionem.
- IMP. CLAVDIVS AVG.
- \* P. M. TR. P. II. COS. P. P. L. Figura Militaris stans, dextra Hastam, sinistra Globum. *M. N.*
- \* FELICIT. TEMPO. T. Figura stans, dextra Caduceum, sinistra Hastam. *M. N.*
- \* FELIC. TEMPO. Eodem Typo. *Num. Fascb.*

IMP.

*A. V. C. 1022.  
Christi 269.*

IMP. CLAVDIVS P. F. AVG.

\* PAX EXERC. T. Figura stans, dextra elata cum Ramo, sinistra Hastam per transversum. *M. N.*

IMP. C. M. AVR. CLAVDIVS AVG.

\* VICTORIA AVG. Victoria, dextra Sertum, sinistra Hastam, infra S. P. Q. R. *Num. Fasc.*

\* VICTORIA GOTHIC. Duo Captivi sedentes ad Trophæum. *Oysel. Tab. 71. n. 1.*

*Victoriam Gothicam Claudij egregie describit idem Claudius Broccho Illyricum tuenti scribens apud Pollionem in hac verba.*

Claudius Broccho. Delcimus CCCXX. millia Gotthorum, II. millia Nauium mercimus, tecta sunt flumina Scutis: Spathis, & Lanceolis omnia littora operiuntur, campi ossibus latent tecti, nullum iter purum est, ingens Carrago deserta est. Tantum mulierum capimus, ut binas, & ternas mulieres victor sibi Miles possit adiungere &c.

IMP. CLAVDIVS P. F. AVG.

\* VICTORIA GOTHICA. Trophæum armorum, ad cuius pedes duo Captivi. *M. N.*

CLAVDIVS TR. P. II. III. COS. II.

COSS. Fl. Antiochianus. Fl. Orfitus.

*A.P.C. 1023  
Christi 270.*

*Hoc Anno exunte Octobri meritor Claudius.*

*AVR.* IMP. C. M. AVR. CLAVDIVS P. F. AVG. GERM. GOTTHICVS.

AEQVITAS AVG, Figura Stolata stans, sinistra Cornucopie.

DIANA LVCIÆ.

FELICITAS AVG, Figura Stolata stans, dextra Caduceum, sinistra Hastam tenens. *Plures Typis diuersis.*

FIDES MILITVM. Figura Stolata stans, dextra Signum Militare, sinistra Palmam.

*Gotbi, qui & Gotti, & Gottones, & Guttones, & Gutthones, & Gythones dicti sunt (referente Cluertio Introduct. Geograph. lib. 3. cap. 12.) Populi Germaniae eam partem incolentes, quae nunc Cassubia dicitur ad Vistula infimam partem, quae proprie Pomerellia dicitur, ut & Bastarnæ, qui à Vistula dextra ripa, ad ostia vsque Istri incolere, Insulasque tenere, à quorum maxima Peuce nomen Peucinorum habere: unde nimirum si in superioribus Nummis Claudius, & Gothicus, & Germanicus inscribitur.*

*AE.* DIVVS CLAVDIVS.

CONSECRATIO.

IMP. CLAVDIVS AVG,

CONSECRATIO T. Ara. *Tristan. Tom. 3. f. 194.*

DIVO CLAVDIO OPT. IMP.

\* MEMORIAE AETERNAE.  $\left\{ \begin{array}{l} \text{Leo gradiens.} \\ \text{R. I. Typus vt superior. Num. Fasc.} \\ \text{P. R. Aquila.} \end{array} \right.$

\* LR. T. Typus vt superior. *Num. Fasc.*

DIVO CLAVDIO, alius OPTIMO PRINC. alius PIE. MERIT.

CONSECRATIO. Ara, cui superstat Aquila.

APOLLINI CONSERVATORI. Apollo stans, dextra Ramum, sinistra Cytharam.

\* APOLLINI CONS. Eodem Typo. *Tristan. Tom. 3. f. 195.*

DIVO CLAVDIO GOTH. alij GOTTHICO.

\* CONSECRATIO.  $\left\{ \begin{array}{l} \text{Ara accensa.} \\ \text{T. Typus vt superior. M. N.} \\ \text{Aquila expansis alis.} \end{array} \right.$

REQVIES OPTIMO. Figura sedens, dextra protensa veluti Aquilam tenens.

DIVO CLAVDIO AVGVSTO.

GERMANICO GOTHICO OPTIMO PRINCIPI.

DIVO CLAVDIO.

\* CONSECRATIO.  $\left\{ \begin{array}{l} \text{Aquila expansis alis, plures diuersi. M. N.} \\ \text{Ara accensa, plures diuersi. M. N.} \end{array} \right.$

\* LRogus quatuor Tabulatorum. *M. N.*

\* LIBE . . . . . forte LIBERALITAS AVG. Figura stans, dextra Marsupium, sinistra Caduceum. *Num. Fasc.*

DIVO CLAVDIO OPTIMO. Caput velatum,

\* MEMORIAE AETERNAE  $\left\{ \begin{array}{l} \text{R. P. Leo gradiens. M. N.} \\ \text{Aquila. Patin. Ind. f. 28.} \end{array} \right.$

DIVO CLAVDIO OPTIMO IMP. Caput velatum, & laureatum.

\*  $\left\{ \begin{array}{l} \text{A. R. P. Figura velata Sellæ Curuli insidens, dextra elata,} \\ \text{sinistra Sceptrum. M. N.} \end{array} \right.$

\* LS. E. Eodem Typo. *Angellon. f. 329.*

DIVO CLODIO GOTHICO.

\* AETERNITAS AVG. Solis radiati Typus dextra elata. *Tristan. Tom. 3. f. 195.*

A. P. CLAVDIVS CENSORINVS,

**V**IR Militaris, Consulatu, & Praefectura functus, post multos honores, cum in agro suo degeret senex, & vno pede claudicans ex vulnere, quod Bello Persico acceperat fit Imp. in Italia. Deinde ab iisdem Militibus, à quibus Imp. factus fuerat interemptus, cum disciplinam Censoriam ferre non possent, Imperij die septimo,

COSS. Fl. Antiochianus. Fl. Orfitus,

*A.P.C. 1023.  
Christi 270.*

IMP. C. AP. CL. CENSORINVS AVG. *Gelzins.*

AVT K. KENCOR . . . . .

L. I. Aquila expansis alis.

M. AV-



## M. AVREL. QVINTILLVS.

**F**ater Claudij, vir sanctus, mortuo Fratre delatum sibi Imperium omnium iudicio suscepit. Dux Italici præsidij, à Senatu Cæsar, Augustusq; est appellatus. Aureliano Imp. creato impar illius conatibus venas sibi soluit, & voluntariè duobus relictis liberis decessit. Vel, vt *Trebel. Pollio* ait, quòd se grauem, & ferium contra Milites ostenderet eo genere, quo Galba, quo Pertinax interemptus est 20. Imperij die, tumultu militari V. C. 1023. Vxorem habuit, & duos Filios Quintillum, & Claudium.

M. AVREL. CL. QVINTILLVS, mortuo Claudio Aug. Fratre AVG. dicitur P.M. TR. P. P.P.  
A. D. . . . Kal. Nouembris, & post viginti dierum Imperium occiditur.

COSS. Fl. Antiochianus. Fl. Orsius.

A.P.C. 1023.  
Christi 270.

- Ar.** IMP. QVINTILLVS AVG. alij IMP. CAES.  
APOLLINI CONSERVATORI. *Golz. Thesaur.*  
CONCORDIA AVG.  
CONC. EXERC. T. Figura stans, dextra Signum Militare, sinistra Cornucopiæ.
- IMP. C. M. AVR. CL. QVINTILLVS AVG.  
\* Figura stans, sinistra Hastam, dextra Tesseram. *P. Miny.*
- Ar.** IMP. CAES. M. AVR. CL. QVINTILLVS AVG.  
PROVIDENT. AVG. Figura Stolata stans, sinistra Scipionem, aut Hastam, dextra Spicas.  
SECVRIT. AVG. XI. Figura stans, dextra Hastile.  
VBERITAS AVG. alius AVG. Q. ¶ Figura stans, sinistra Cornucopiæ, dextra Cornu inuersum.  
\* ¶ Figura stans Cornucopiæ effundens. *N. Arscot. Tab. 63. n. 4.*
- IMP. CAES. M. AVR. CL. QVINTILLVS PIVS FELIX AVG.  
\* AEQVITAS AVG. Tres Monetræ stantes, cum attributis. *Strada f. 154.*
- IMP. C. M. alij M. AVR. CL. QVINTILLVS AVG.  
PAX AVGVSTI.  
PROVIDENT. AVG. Vt superior.
- IMP. C. M. AVR. CL. QVINTILLVS AVG.  
\* AETERNIT. AVG. M. Solis Typus. *M. N.*  
\* APOLLINI CONS. N. Apollo stans, dextra Laurum, sinistra Lynam. *M. N.*  
\* CONCORDIA AVG. L. Figura stans ad Aram, dextra Pateram, sinistra Cornucopiæ. *M. N.*  
\* DIANA LVCIF. P. Figura stans ambabus manibus facem oblungam. *M. N.*  
\* FIDES MILITVM E. Figura stans, dextra Labarum, sinistra Hastam. *M. N.*  
FIDES MILIT. Eodem Typo. *Num. Fascb.*  
\* FORTVNA REDVX Z. Fortunæ Reducis stantis Typus. *M. N.*  
LAETITIA AVG. XII. Lætitia Typus, dextra Corollam, sinistra Anchoram.  
LIBERALITAS AVG.  
\* LIBERTAS AVG. S. Libertatis Typus, dextra Pileum, sinistra Cornucopiæ. *M. N.*  
MARTI PACIFERO. Figura Militaris, dextra Ramum, sinistra Hastam.  
\* MARTI PACIF. Eodem Typo. *M. N.*  
\* PAX AVGVSTI N. Pacis Typus. *M. N.*  
PROVIDENT. AVG. Figura stans, sinistra Hastam, dextra Scipionem, quo Globum tangit.  
\* PROVIDENT. AVG. Providentia, dextra baculo Globum tangit, sinistra Hastam. *M. N.*  
SECVRITAS AVG. Securitatis Typus.  
\* TEMPORVM FELL. Figura stans, dextra Caduceum, sinistra Cornucopiæ. *M. N.*  
\* TEMP. FELICITAS. In Laureæ. *Num. Arscot. Tab. 63. n. 1. 2.*  
\* VIRTVS AVG. ¶ Figura Galeata, dextra Hastam, sinistra Clypeum. *ibidem n. 3.*  
\* ¶ B. Figura Militaris Galeata, dextra Clypeum, sinistra Hastam. *M. N.*
- IMP. QVINTILLVS AVG.  
\* CONCO. EXER. T. Figura stans, dextra Labarum, sinistra Cornucopiæ. *M. N.*  
\* CONCORDIA EXER. Eodem Typo. *M. N.*  
\* FIDES MILIT. S. Figura stans inter duo Signa Militaria. *M. N.*  
\* MARTI PAC. Figura Galeata stans, dextra Ramum, sinistra Hastam per transversum. *M. N.*  
\* APOLLINI CONSERVATORI. Apollo dextra ramum Lauri, sinistra Cytharam. *Angellon. f. 330.*  
\* MARTI AVG. R. Figura Militaris Galeata stans, dextra Ramum, sinistra Lynam per transversum.  
*Angellon f. 330.*
- DIVO QVINTILLO.  
\* CONSECRATIO. ¶ Ara cum Serto. *Tristan. Tom. 3. f. 301.*  
\* ¶ Aquila expansis alis, *ibidem.*

L. DO.

133



## L. DOMITIVS AVRELIANVS.

**S**irmij Pannoniæ obscura familia ortus, aut Dacia Ripensi, aut Mæssa. Eius Mater Sacerdos Templi Solis. A prima ætate ingenio viuacissimo, viribus clarus; nullum vnquam diem, quin in eo se exerceret intermisit. Adulta ætate, statura procerus, nervis validissimis, vini, & cibi paulò cupidior, libidinis raræ, seueritatis immensæ, disciplinæ singularis, gladij exercendi cupidus. Iuuenis, erumpentes in Illyricum Sarmatas, cum trecentis præsidarijs solus atriuit, 48. interfecit: tandem omnium Legionum consensu Imperator factus, contra Sueuos, & Sarmatas pugnat, & splendidissimam victoriam reportat. Marcomannos, qui Romanis tantum incusserant terrorem, vt de Vrbe desperarent, superat. His peractis in Orientem proficiscitur, contra Palmirenos, & Zenobiam, Filiorum nomine Imperium Orientale tenentem. In itinere Barbaros in Thracijs, & Illyrico vicit: Cannabam Gothorum Ducem cœpit, & cum quinque millibus hominum interemit, Bithyniam recuperat, Thyanis receptis Antiochiam, & Daphneu peruenit. Pugnât de summa rerum cum Zenobia, & Zaba apud Emesam. Fugata vtraque, & parta victoria Emesam victor ingreditur, & Solis Templum, cui etiam aliud ædificauit, cum donarijs ingentibus, vt & Romæ. Inde Palmiram pergit, & in itinere à latronibus Syris multa incommoda patitur, & in obsidione penè periclitatus est. Diutiùs tandem protracta obsidione, & interceptis copijs auxiliarijs, Persarum, & Saracenorum, Zenobia fugit ad Persas, sed intercipitur ab Equitibus, & in Aureliani potestatem ducitur. Palmitam inde denuò rebellantem secundariò accessit, & euertit. Firmium Ægyptum sibi vendicantem superauit, fugauit, & occidit. Tetricum in Gallis Imperatorem creatum, spontè se cum Exercitu dedentem suscepit, Romanam reuersus de Tetrico, & Zenobia triumphauit: ad Gallias deinde profectus, Vindelicos, obsidione Barbarica, liberauit, & contra Persas pugnaturus, cum per Illyricum iter faceret, apud Zenophorium inter Heracleam, & Byzantium, malitia Notarij sui, quoddam Princeps esset seuerus, truculentus, sanguinarius, Imperator magis necessarius, quàm bonus, interemptus est, anno Imperij quinto. Filiam Sororis occidit, non magna, neque satis iuxta de causa. Alij Filium fuisse tradunt. Vxorem habuit Seuerinam, & Filiam, Nepotem Aurelianum. Eo mortuo fuit interregnum mensium 7. dierum 28.

CL. DOMIT. AVRELIANVS occiso Quintillo solus AVG. dicitur R.M. TR.P. P.P. circa Decembrem.

COSS. Fl. Antiochianns. Fl. Orfitus.

A.V.C. 1023.  
Christi 270.

**Anr.** IMP. C. AVRELIANVS AVG.

\* ORIENS AVG. P. Sol gradens dextro pede Captiuum Galeatum sternit, dextra elata, sinistra Globum, à sinistris alius Captiuus Galeatus manibus post terga reuinctis. *Hulsus.*

IMP. AVRELIANVS AVG.

CONCORD. LEG. Figura Militaris stans inter duo Signa Militaria.

\* CONCORDIA LEG. I. Eodem Typo. *Scheda Spontiana.*

**Ar.** IMP. C. AVRELIANVS AVG.

\* CONCORDIAE MILITVM. Duæ Figuræ stantes Sertis se tenentes. *P. Minij.*

\* IOVI CONSER. Duæ Figuræ stantes vna dextra Globum, alia Bacillum manutinentes. *ibidem.*

PROVIDEN. DEOR. T. XXT. Duæ Figuræ stantes altera inter duo Signa Militaria.

**VE.** IMP. AVRELIANVS AVG. Caput Aureliani.

SEVERINA AVG. Caput Seuerinæ.

Figura Radiata inter duos Captiuos humi sedentes, dextra Globum.

\* ORIENS AVG. } E. XXIII. Sol inter duos Captiuos sedentes, dextra Ramum, sinistra Arcum.

Num. Fasc. 11

\* C. XXI. I. R. Eodem Typo.

\* N. I. Figura decumbens, quam Sol Radiatus, dextra elata, sinistra Globum respicit. *M. N.*

ORIENTIS AVGG. Sol oriens.

VIRTVS AVG. Duæ Figuræ singulæ tenentes Hastas, quarum altera dextra gerit Victoriolam, altera Globum.

\* S. Duæ Figuræ sacrificantes ad Aram Stella media. *ex Tristan. Tom. 3. f.*

PIETAS AVGG. I. 251. *rest.*

Duæ Figuræ velatæ iungentes dextras.

\* CONCORDIA MILITVM S. \* Duæ Figuræ iungentes dextras. *M. N.*

CONCORDIA AVG. Figura sedens, dextra Pateram, sinistra duplex Cornucopiæ.

\* Uir, & Mulier iungentes dextras, Capite Solis Radiato medio. *M. N.*

IOVI CONSER. T. R. P. Duæ Figuræ se mutuo aspicientes.

Iupiter Hastatus stans Imperatori Globum tradit.

CONCORD. LEG. I. } \* S. Figura muliebris stans, quatuor Signa Militaria tenens, duo hinc indè. *M. N.*

\* S. Figura Militaris stans inter duo Signa. *Num. Fasc.*

\* P. Figura stans singulis manibus Signum Militare tenens. *M. N.*

Kkkkk

Duz

- \* ( Duæ Figuræ muliebres stantes, singulæ Signum Militare sinistris tenentes, dextrisque aliud Signum Militare in medio positum retinentes. *M. N.*  
 )  
 CONCORDIA MILI. S. )  
 ) Figura sedens ambabus manibus Signa Militaria tenens. *M. N.*  
 \* DACIA FELIX S. Figura Radiata stans, dextra caput Asininum Hastæ impositum tenens. *M. N.*  
*Aureliani Nummos cum Dacia inscriptione illustrat Vopiscus in Aureliano scribens. Quum vastatum Illyricum, & Mœsiam deperditam videret, Prouinciam Trans Danuuium Daciam à Traiano constitutam sublato Exercitu, & Prouincialibus reliquit, desperans eam posse retineri: abductosque ex ea Populos in Mœsiam collocauit, appellauitque suam DACIAM, quæ nunc duas Mœsas diuidit.*  
 \* FIDES EXERCITI. Mars gradiens, dextra Hastam, sinistro humero Signum Militare. *M. N.*  
 \* FIDES MILITVM C. \* Imp. Togatus Globum recipit à Figura Paludata, dextra Hastam tenenti. *M. N.*  
 AVRELIANVS AVG.  
 \* ORIENS AVG. VI. Solis radiati Typus, dextra elata, sinistra Globum, ad pedes Captiuus manibus post terga reuinctis. *M. N.*  
 IMP. C. AVRELIANVS AVG.  
 \* FIDES MILL. ( Figura stans inter duo Signa Militaria.  
 ) Duæ Figuræ, quarum vna alteri Globum porrigit.  
 CONCORDIA MILITVM. Duæ Figuræ iungentes dextras.  
 CONCORDIA LEGI. Figura stans inter duo Signa Militaria.  
 ORIENS AVG. ( Q. XX. Figura nuda Radiata inter duos Captiuos.  
 ) T. XX. T. Vt superiori Typo. *M. N.*  
 CONSERVAT. . . . . P. Sol cum Captiuo sedente.  
 IMP. CL. DOM. AVRELIANVS AVG.  
 SECVRITAS AVG. Figura innixa Columnæ.  
 \* SECVRIT. AVG. XXI. Figura stans, dextra Sceptrum, sinistra Columnæ nixa. *M. N.*

AVRELIANVS TR. P. I. II. COS. IMP.

COSS. Aurelianus Aug. Pomponius Bassus.

A.V.C. 1024,  
Christi 271.

Cum Marcomannis, primò infeliciter, postea Victor pugnae, eosque delet. Romam venit, Urbisque Auros ampliat.

- AVR. IMP. AVRELIANVS AVG.  
 FORTVNA REDVX. Figura sedens in Curru, dextra Temonem, sinistra Cornucopiæ.  
*Nummos cum Fortuna Reducis Typo cufos existimo à S. P. Q. R. ut Aureliani iram laniret, de qua Vopiscus sic. Finito prælio Marcomannico Aurelianus vt erat natura ferocior, plenus irarum Romam petit, vindictæ cupidus, quam seditionum asperitas suggererat.*  
 AVRELIANVS AVG. CONS. Imp. stans ad Aram Togatus, dextra Pateram, sinistra Sceptum.  
 \* SOL. DOMINVS IMPERI ROMANI. Caput iuuenile absque Corona. *Tristan. Tom. 3. f. 254. ubi Nummus illustratur.*  
 IMP. AVRELIANVS AVG. Busto capite Galeato, supra Galeam Corona radiata, dextra Iaculum, sinistra Sceptum.  
 \* FORTVNA REDVX. Q. Fortuna Currui insidens, dextra Temonem, sinistra Cornucopiæ. *M. N.*  
 IMP. AVRELIANVS AVG. Capite radiato.  
 FORTVNA REDVX. Fortuna Currui insidens, dextra Temonem, sinistra Cornucopiæ.  
 IMP. C. AVRELIANVS AVG.  
 \* ROMAE AETERNAE. Q. Figura sedens, dextra Victoriolam porrigit Imperatori stanti, sinistra Hastam. *M. N.*  
*Fortè ad ampliacionem Murorum Urbis Roma ab Aureliano factam referendus Nummus, de qua Vopiscus sic. Muros Urbis Romæ sic ampliavit, vt quinquaginta propè millia Murorum eius ambitus teneat.*  
 \* PROVIDENTIA DEORVM P. XX. T. Duæ Figuræ stantes, alia Solis radiata, dextra elata, alia inter duo Signa Militaria. *Ex Tristan. Tom. 3. f. 252. rest.*  
 \* PROVIDEN. DEOR. P. Eodem Typo. *Num. Fasch.*  
 IMP. CL. DOM. AVRELIANVS AVG.  
 \* FORTVNA REDVX. z. ( Fortunæ Reducis stantis Typus. *M. N.*  
 ) ( Fortunæ Reducis sedentis Typus. *M. N.*  
 \* VIRTVS AVG. B. Figura Militaris, dextra Scutum, sinistra Hastam. *M. N.*

AVRELIANVS TR. P. II. III. COS.

COSS. Quirinus. Voldumianus.

A.V.C. 1025,  
Christi 272.

Contra Zenobian, &amp; Palmyrenos mouens, in Thracijs, in Illyrico, &amp; trans Danubium Barbaros vincit, hinc Gothicus, &amp; Sarmaticus dicitur.

- AVR. IMP. AVRELIANVS AVG.  
 \* PANONNIAE. T. Figura velata stans dextra elata, sinistra Signum Militare per transuersum. *M. N.*  
 \* FELIC. SAECVLI. S. Figura stans ad Aram, dextra Pateram, sinistra Hastam. *M. N.*  
 \* VICTORIA AVG. V. Victoria volans ambabus manibus Zonam tenens, ad pedes hinc indè duo Captiui. *M. N.*

AVRE-

# A V R E L I A N V S .

407

AVRELIANVS TR. P. III. IIII. COS. DES. II. IMP. II.

COSS. Fl. Tacitus . Furius Placidus .

A.P.C. 1026.  
Christi 273.

*Cum Zenobia configit, eam vincit, & capit, & Oriente restituit, in Europam transit, ubi Carporum Copias affligit, & à Senatu Carpicus, Armeniacus, Parthiscus, Adiabensicus dicitur.*

**Æ.** IMP. AVRELIANVS AVG.

\* VIRTVS MILITVM T. } Imp. dextra Hastam, sinistra Globum, cui alia Figura Militaris Laureata Victoriā porrigit dextra, sinistra Hastam per transversum tenens. *M. N.*

\* } Duæ Figuræ, vna dextra Victoriolam, sinistra Hastam transversam, alia dextra Hastam erectam tenentes. *Num. Fascb.*

\* VICTORIA AVG. R. Victoria gradiens, dextra Lauream, sinistra Palmam, cum Captiuo ad pedes. *M. N.*

\* VIRTVS MILITVM. Duæ Figuræ Galeatæ, quarum vna Hastam dextra tenet, sinistra Globum, alia Victoriā dextra, sinistra Hastam, inter has duo Captiuū sedentes. *Tristan. Tom. 3. f. 253.*

\* VICTORIA AVG. T. Victoria gradiens, dextra Lauream, sinistra Palmam, ad pedes duo Captiuū. *Num. Fascb.*

IMP. C. AVRELIANVS AVG.

\* VABALATHVS. alij REX VCRIM. P. P. Caput Vabalathi Corona laureata.

\* VABALATVS VCRIMOR. Vt superius. *M. N.*

\* VABALATVS ITER. IMP. R. Vt superius. *Patin. Ind. f. 29.*

AVRELIANVS TR. P. IV. V. COS. II. DES. III.

COSS. Aurelianus Aug. II. Iul. Capitolinus.

A.P.C. 1027.  
Christi 274.

*Firminus in Ægypto rebellat, ab Aureliano vincitur. Tetricus Tyrannus Gallia Aureliano se dedit, qui magnificum Roma Triumphum ex Orsenae, & Occidente ducit. In Gallias proficiscitur, ubi Vindelicis Barbarorum obsidione liberat.*

**Avr.** IMP. AVRELIANVS AVG.

RESTITVT. ORIENTIS. } Duæ Figuræ, alia Militaris cum Pilo, altera Stolata cum Laureā.

U Duæ Figuræ se se aspicientes, quatum sinistra Lauream dextræ imponit, cum Captiuo ad pedes.

**Æ.** IMP. AVRELIANVS AVG.

CONCORDIA AVG. Δ. Imp. sinistra Hastam, dextram porrigenz Coniugi.

\* MARTI PACIF. Q. Mars, dextra Ramum, sinistra iaculum, & Scutum. *M. N.*

\* PACATOR ORBIS. Sol oriens.

\* RESTITVT. ORBIS P. Victoria Lauream porrigenz Imperatori dextra Hastam tenenti. *M. N.*

\* RESTITVT. ORIENTIS P. Vt superior. *M. N.*

IMP. CL. DOM. AVRELIANVS AVG.

\* PAX AVGVSTI H. Pacis Typus. *M. N.*

DEO, ET DOMINO NATO AVRELIANO AVG.

\* RESTITVT. ORBIS. Duæ Figuræ Militares stantes Lauream intermediam sustinentes, harum vna Hastam tenet sinistra. *Spanhem. f. 418.*

\* RESTITVTORI ORBIS XXII. Figura stans, sinistra Temonem, dextra Globum, quem porrigit Imp. radiato stanti. *Tristan. Tom. 3. f. 249.*

\* RESTITVTOR EXERCITI XXI. Duæ Figuræ stantes. *Patin. Ind. f. 29.*

IMP. C. AVRELIANVS AVG.

\* IOVI CONSERVATORI. Duæ Figuræ Militares iungentes dextras, sinistra Signum Militare. *Num. Fascb.*

\* PACATOR ORBIS. Sol oriens. *Num. Fascb.*

RESTITVTOR ORBIS C. P. Figura Stolata Lauream imponens Imp. dextra Hastam tenenti.

RESTITVTORES XXI. Figura vt superior Lauream imponens Imperatori.

VICTORIA AVG. T. Victoria gradiens, dextra Lauream, sinistra Palmam.

AVRELIANVS TR. P. V. COS. III. IMP. III.

COSS. Aurelianus Aug. III. T. Nonnius Marcellinus.

A.P.C. 1028.  
Christi 275.

*In Illyricum reuertitur Aurelianus, & in Persas mouens inter Heracleam, & Byzantium hoc anno mense Ianuario occisus est.*

**Avr.** IMP. C. AVRELIANVS AVG.

P. M. TR. P. V. COS. III. P. P. Figura Militaris gradiens, dextra Pilonem, sinistra Trophæum.

*Hunc Nummum Occo sic descriperat P. M. TR. P. VII. COS. III. P. P., sed aut in descriptione Occo transmissa erratum, aut à Typographo minus diligenter annotatum, quia certissime VI. T. R. P. non attingit Aurelianus, vnde tantò minus VII. Nummum ergo ad V. T. R. P. reduxi, vt Inscriptionibus Synchronis respondeat, quas vide apud Panuin. & Gruterum.*

**Æ.** IMP. C. AVRELIANVS AVG.

SOLI INVICTO T. XXI. T. Sol gradiens.

IMP. AVRELIANVS AVG.

GENIVS ILLVR. } T. Deus Genius stans cum Patera, & Cornucopiæ.

LP. Deus Genius cum Patera, & Cornucopiæ, à tergo Signum Militare.

GENI-

- \* GENIVS ILLV. Eodem Typo. *Num. Fasc.*  
 \* CXXI. Templum sex Columnarum cum Typo Solis radiati gradientis in medio. *Tristan. Tom. 3. f. 246.*  
 SOLI INVICTO )  
 \* CXXII. Sol stans capite radiato inter duos Captiuos humi sedentes.  
 \* CXXIII. Eodem Typo. *Num. Fasc.*  
 DEO, ET DOMINO NOSTRO . . . . . *Spanhemius f. 729.*

134

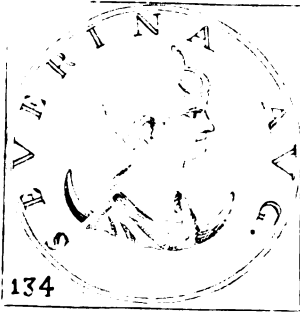

## V V L P I A S E V E R I N A A V R E L I A N I A V G . V X O R .

*Aur.* VLPPIA SEVERINA AVG. *Spanhem. f. 638.*

*Ar.* SEVERINAE AVG.

CONCORDIAE MILITVM IIIXXII. Figura muliebris singulis manibus tenens Signū Militare .  
 PROVIDEN. DEOR. IIXXIT. Duæ Figuræ muliebres singulis manibus Signum Militare tenentes, altera nuda radiato capite, dextram attollit, sinistra Globum tenet.

*Ar.* SEVERINA AVG.

CONCORDIA AVGG. CP. XXIR. Duæ Figuræ iungentes dextras.

\* CXXII. Eodem Typo. *Num. Fasc.*

CONCORDIAE MILITVM XXIR. Figura muliebris stans inter duo Signa Militaria.

\* FECVNDITAS AVG. Figura stans, sinistra Cornucopiæ, dextram porrigens Infanti nudo ad pedes stanti. *Angellon. f. 336.*

IMP. AVRELIANVS AVG. Caput Aureliani.

IVNO REGINA. Figura muliebris Stolata, dextra Pateram, sinistra Hastam.

\* CXXIII. Figura vt superior cum Pauone ad pedes. *Musai Bassetti.*

PROVIDEN. DEOR. VXXT. )  
 \* CXXIV. Sol nudus radiato capite, sinistra Globum, dextra Lauream imponit Signo Militari, quod tenet sinistra Figura muliebris dextra Labarum tenens. *Angellon. f. 336.*

\* CXXV. Eodem Typo. *M. N.*

\* ROMAÆ AETERNAE. Figura sedens, dextra Victoriolam porrigit Imp. stanti, sinistra Hastam. *Angellon. f. 335.*

VENVS FELIX. Venus dextra Pomum, sinistra Hastam.

\* VENVS VICTRIX. Figura Stolata stans, dextra Pateram, sinistra Hastam. *Num. Fasc.*

\* VESTA. Figura sedens dextra Pateram. *Angellon. f. 335.*

SEVERINAE AVG.

CONCORDIAE MILITVM IIIXXII. Figura muliebris singulis manibus tenens Signū Militare .

135



## D O M I T I V S D O M I T I A N V S .

**E**X Aureoli Duce Aug. dictus in *Agypto* Imperante Aureliano, ante Firmium, & Saturninum, post Achil-  
 leum cum eadem Prouinciæ præflet. Ferebat se Domitiani Augusti sanguine progenerum, tandem breui  
 extinguitur. Plura ex *Pollione* colligit Eruditissimus *Tristanus Tom. 3. f. 218.*

DOMITIVS DOMITIANVS in *Agypto* AVG. dicitur.

COSS. Fl. Tacitus. Furius Placidus.

*A.V.C. 1020.*  
*Christi 273.*

*Ar.* IMP. CL. DOMITIVS DOMITIANVS AVG.

\* GENIO POPVLI ROMANI F. ALE. F. Genius stans capite Turrato, dextra Pateram, sinistra  
 Cornucopiæ, ad pedes Ara. *Tristan. Tom. 3. f. 119.*

IMP. CL. DOMITIVS DOMITIAN. AVG.

\* GENIO POPVLI ROMANI F. ALE. Deus Genius capite Turrato stans, dextra extensa cum Pa-  
 tera, sinistra Cornucopiæ, ad pedes Aquila. *Pacis. Ind. f. 28.* FIR-



## F I R M I V S.

**P**atria Selencia fuit, Zenobiz amicus, & socius, ad cuius, quæ supererant partes defendendas, Aureliani temporibus Ægyptum occupavit, Purpuram sumpsit, & percussa moneta Augustus est nominatus. Cyclopem plerique vocarunt, ob corporis magnitudinem, & robur, quod tantum erat, vt incudem inpositam pectori, constanter alijs tudentibus pertulerit, ab Aureliano Carris redeunte victus, & occisus. *Vopiscus.*

M. FIRMIUS in Ægypto Tyrannidem exercebat, AVG. dicitur, & ab Aureliano vincitur, & occiditur.

COSS. Aurelianus Aug. II. Iul. Capitolinus.

A.P.C. 1027.  
Christi 274.

AVT. K. M. ΠΡΜΙΟC EVC. EVT. CEB.  
ΕΤΟΥC ΠΡΑΤΟΥ. *Geizius.*

136



## M. CLAVDIVS TACITVS.

**E**ligitur à Senatu, permittentibus Militibus, Imp. atque Augustus, cum post occisum Aureliannum per sex menses interregnum fuisset, tanta Militum concordia, tanta Populi quies, vt sub iudicio Senatus, Militum, & Populi, totus Orbis temperaretur. Vitæ fuit parcissimus; Tunicis, & Togis iisdem in Imperio vsus, quibus priuatus. Validior in senectute, adeout, & minutas literas ad stuporem legeret; Ob temporis breuitatem nihil præclari gessit. Infidijs enim militaribus sexto Imperij mense est necatus, vel, vt alij tradunt, febre correptus, Tarsi interijt. Is cauit, vt si quis argento publico, priuatoque æs miscuisset, si quis auro argentum, si quis æri plumbum, capitale esset cum bonorum proscriptione. *Vopiscus.*

M. CLAVDIVS TACITVS, CONSVLARIS. A Senatu AVG. dicitur A. D. VII. Kal. Octobris  
P. M. TR. P. COS. P. P.

COSS. Suffectus in locum Aureliani. *Vettius Cornific. Gordianus. T. Nonnius Marcellinus.*

A.P.C. 1028.  
Christi 275.

*Avr.* IMP. C. M. CL. TACITVS, alij P. F. AVG. alius PIVS FELIX.

AETERNITAS AVG. Victoria cospans Imperatorem.

PAX PVBLICA. Pacis Typus, dextra Ramum, sinistra Hastam.

PROVIDEN. DEOR. KAR. } Duz Figure, altera Stolata stans inter duo Signa Militaria, altera Radiata cum Globo.

TEMPORVM FELICITAS AA. Figura Stolata, dextra Caduceum, sinistra Cornucopiz.

VBERTAS AVG. Figura Stolata stans, dextra Crumenam, sinistra Cornucopiz.

Hunc Nummum illustrat Vopiscus in Tacito scribens. Pecuniam, quam domi collegerat, in

stipendium Militum vertit.

IMP. C. M. CL. TACITVS P. AVG. Capite Laureato.

ROMAE AETERNAE. Roma sedens, dextra Victoriolam cum Laurea, sinistra Hastam.

IMP. CL. TACITVS AVG.

C. A. Spei Typus.

\* LAETITIA FVND. XXI. B. Lætitiz Typus. *Hulsius.*

ROMAE AETERNAE. Roma sedens, dextra Globum, sinistra Hastam.

TEMPORVM FELICITAS AA. Figura stans, dextra Caduceum, sinistra Cornucopiz.

*Ar.* IMP. C. M. CL. TACITVS P. AVG.

ROMAE AETERNAE. Roma sedens, dextra Victoriolam cum Laurea, sinistra Hastam.

IMP. CL. TACITVS AVG.

\* P. M. TR. POT. COS. DES. II. Figura stans, dextra elata cum Spicis, sinistra Cornucopiz, ad pedes Panarium cum fragibus. *Num. Arscos. Tab. 63. n. 14.*

IMP. TACITVS AVG.

\* Figura stans sinistra Hastam. *P. Minij.*

*A.* IMP. C. M. CL. TACITVS AVG. alij P. F. AVG.

CLEMENTIA TEMP. } Figura stans, dextra portendens Ramum, sinistra Hastam, & Clypeum.

\* CLEMENTIA TEMPORVM. Eodem Typo. *Patin. Ind. f. 29.*

FIDES MILITVM XXIS. Figura Stolata stans vtraque manu Signum Militare.

LAETITIA FVND. Figura stans, dextra Corollam, sinistra Temonem.

LAETITIA AVG. III. Figura Stolata, dextra Corollam, sinistra Temonem.

PROVIDENTIA DEORVM. Miles porrigens Imperatori Globum.

LIII

PRO.

- \* S. Figura stans, dextra Bacillum, sinistra Cornucopiae, ad pedes Globus. *M. N.*
- \* PROVIDENTIA DEORVM. } Imp. Radiatus, & Paludatus, sinistra Globum dextram portendit ad Signum Militare, quod Figura muliebris tenet sinistra, dextra aliud Signum diuersum tenens. *Angellon. f. 341.*
- SALVS PVBLI. T. Salutis stantis Typus.
- \* SALVS PVBLICA T. Figura stans, dextra Serpentem, cui sinistra Pateram porrigit, *M. N.*
- \* SPES PVBLICA. CXXII. Spei simulacrum.
- \* T. Victoria dextra Lauream imponens Imp. sinistra Hastam tenenti, *M. N.*
- IMP. C. M. CL. TACITVS AVG. alij P. F. AVG.
- ADVENTVS AVG.
- AEQVITAS AVG. c Figura Stolata stans, dextra Bilancem, sinistra Cornucopiae.
- \* L. F. XXI. Ut superior. *M. N.*
- \* CONSERVAT. MILIT. P. Figura Militaris Galeata stans, sinistra Hastam, dextra Globum recipit, quem Imp. Radiatus, & Paludatus eidem dextra porrigit, sinistra Hastam tenens. *M. N.*
- \* ROMAE AETERNAE XXIP. Figura sedens, dextra Globum, sinistra Hastam. *Num. Fasc.*
- SALVS AVG. c Cum Dea Salute.
- \* L. T. Dea Salus sedens ad Aram cum Serpente. *M. N.*
- \* VBERITAS AVG. XXIC. Figura stans, dextra Cornu inuersum tenens, sinistra Cornucopiae. *Angellon. f. 339.*
- IMP. C. M. CL. TACITVS PIVS FELIX AVG. Bustum Taciti sinistra Sceptum eburneum.
- ADVENTVS AVG. Imp. Eques Laureatus, quem praecedit Victoria, dextra Lauream, sinistra Palmam, subsequuntur quatuor Milites cum Signis Legionarijs.
- Aduentum Taciti ad Exercitum cum primum illud inuisit exprimit Nummus.*
- IMP. C. M. CL. TACITVS P. F. AVG. Caput Corona Lauream, cum Hasta, & Scuto.
- AETERNITAS AVG. Duæ Figuræ sedentes, quibus Victoria Lauream imponit.
- IMP. CL. TACITVS AVG.
- LAETITIA FVND. XXIR. Laetitia Typus. *M. N.*
- IMP. C. TACITVS INVICTVS AVG.
- \* PROVIDEN. DEOR. K. H. T. Figura Militaris porrigens Globum Imperatori. *Num. Fasc.*
- IMP. C. CL. TACITVS AVG.
- \* AEQVITAS AVG. Figura Stolata stans, dextra Bilancem, sinistra Cornucopiae. *Num. Fasc.*
- \* CONSERVAT. MILIT. S. Figura Militaris Galeata stans, sinistra Hastam, dextra Globum recipit, quem Imperat. Radiatus, & Paludatus eidem dextra porrigit, sinistra Hastam tenens. *Tristan. 7 em. 3. f. 262.*

## TACITVS TR. P. COS. III.

COSS, Tacitus Aug. II. Ful. Aemilianus.

A.P.C. 1029.  
Christi 276.

*Barbaros plures in Romanum Solum irruentes comprimit, & ad sua redire iubet, hinc Victoria Gothica; postea A. D. X. Kal. May in Faza concedit Tacitus Aug.*

- IMP. C. M. CL. TACITVS AVG. alij P. F. AVG.
- FELICITAS SAECVLI P. Figura stans, dextra Pateram super Aram, sinistra Caduceum.
- FELI TEMP. Figura Stolata stans, dextra Caduceum, sinistra Cornucopiae.
- FELICITAS TEMP. II. Figura stans, dextra Caduceum, sinistra Hastam.
- MARTI PACIFERO. Mars gradicus, dextra Ramum, sinistra Hastam, & Scutum.
- MARTI PACIF. S. Eodem Typo. *M. N.*
- \* PAX AVGVSTI, I Q. Eodem Typo. *Num. Fasc.*
- \* LXXI. Eodem Typo. *M. N.*
- \* c Figura stans, dextra Bacillum Terræ inficens, sinistra Cornucopiae.
- \* PROVIDENTIA AVG. I XXXR. Figura stans, dextra Sceptum, sinistra Cornucopiae, ad pedes Globus. *M. N.*
- PROVID. AVG. Q. Eodem Typo. *Num. Fasc.*
- PROVIDENTIA AVG. Q. Figura stans, dextra Globum, sinistra Hastam per transversum. *M. N.*
- \* SECVRIT. PERP. Figura stans, dextra capiti admota, sinistra Columnæ nixa. *M. N.*
- \* SECVRIT. PERPET. Eodem Typo. *Num. Fasc.*
- VICTORIA GOTTHI P. Victoria stans, dextra Lauream, sinistra Palmam. *M. N.*
- Nummus hic testis unicus Victoria de Gothis à Tacito reportata silentibus Historiis, quam vel in Germania, vel in Illyrico reportatam suadet Cornificij Gordiani Cos. oratio ad Senatum apud Yopiscum in Tacito.*
- \* VICTORIA AVG. I Victoria stans, dextra Laurcam, sinistra Palmam. *Angellon. f. 340.*
- \* I Miles. *Patin. Ind. f. 29.*
- VIRTVS AVG. Figura Militaris stans, dextra Clypeum, sinistra Hastam.
- \* PAX PVBLICA. Figura stans, *Patin. Ind. f. 29.*
- IMP. C. M. CL. TACITVS PIVS FELIX AVG.
- PROFECTIO AVG. Victoria praecedens Imp. equestrem, subsequentibus Militibus.
- IMP. CL. TACITVS AVG.
- \* MARS VICTOR. Mars Gradius, dextra Hastam per transversum, sinistro humero Trophaeum. *M. N.*
- \* TEMPORVM FELICITAS \* . Figura stans, dextra Caduceam longum, sinistra Cornucop. *M. N.*
- IMP. C. M. CL. TACITVS P. F. AVG.
- \* RESTITVTOR REIPVBLICAE. Imp. stans, sinistra Hastam, dextra Figuram muliebrem in genua procurrentem subleuat. *Thes. Theopol.*

In-

*In signis Vopisci (in Tacito) locus Nummum hunc illustrat, & vicissim illustratur, sic scribit Historicus. Mitterentur præterea literæ ad Prouincias, vt scirent omnes socij, omnesque nationes in antiquum statum redisse Rempubl., ac Senatam Principes legere; immò ipsum Senatam Principem factum.*

IMP. C. M. CL. TACITVS P. F. AVG. COS. II.  
CONCORDIA MILITVM. Duæ Figuræ iungentes dextras.  
PAX AVGVSTI.

PROVIDENTIA AVG. { XXIII. Figura Militaris stans antè Globum humi iacentem, sinistra  
Cornucopiæ.  
XXI. A. Eodem Typo.  
SPES PVBLICA B. Spei Typus cum Stella.

136

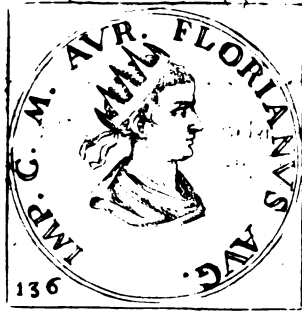

## M. ANNIVS FLORIANVS.

**T**aciti Frater, Vir Imperandi cupidus, suo motu quasi hæreditarium arripuit Imperium, illudq; duobus tantum mensibus tenuit; nam Probo Imp. facto solutis venis occubuit, vt *Sextus Aurelius* tradit, vel, vt alij, Tharsi à Militibus occisus.

M. ANNIVS FLORIANVS mortuo Claudio Tacito Fratre A. D. X. Kal. Maij Imperium innadit, diciturq; P. M. TR. P. P. P. & eodem Anno A. D. VI. Id. Iulij occiditur.

COSS. Cl. Tacitus Aug. II. Ful. Aemilianus.

A. V. C. 1029.  
Christi 276.

- Ar.* IMP. C. M. ANN. FLORIANVS AVG.  
CONCORD. MILIT. Duæ Figuræ iungentes dextras.  
IOVI VICTORI. Iupiter stans, dextra Victoriolam cum Aquila, sinistra Hastam.  
MONETA AVG. Tres Monete cum Balancibus.
- Ar.* IMP. C. M. ANN. FLORIANVS AVG.  
CONCORD. MILIT. Duæ Figuræ iungentes dextras.  
IMP. C. M. ANN. FLORIANVS AVG.  
\* VIRTVS AVGVSTI. Mars stans, dextra Hastam, sinistra Trophæum. *P. Minij.*
- Ar.* IMP. C. M. ANN. FLORIANVS P. AVG.  
AETERNITAS AVG. Figura stans, dextra Pilum.  
\* FELICITAS AVG. P. Figura stans, dextra Pateram, sinistra Cornucopiæ. *Num. Fascb.*  
\* XXI. Figura stans ad Aram, dextra Pateram, sinistra Hastam, infra S. *ibidem.*  
INDVLGENTIA AVG. Spei gradientis Typus Corona radiata. *Angellon. f. 342.*  
PROVIDENTIA AVG. XXI. A.  
SALVS AVG. Salutis Typus. *Angellon. f. 342.*  
SECVRITAS SAECVLI XXI. D. Dea sedens, sinistra caput fulciens, dextra Hastam tenens.
- \* VIRTVS AVG. S. C. Imperator cum Hasta. *Pasin. Ind. f. 29.*  
IMP. C. FLORIANVS AVG.  
\* AEQVITAS AVG. XXI. r. Aequitatis stantis Typus. *M. N.*  
FIDES MILIT. XXI. C. Figura stans, dextra Hastam, sinistra Trophæum.  
LAETITIA FVND. XXI. B. Figura Stolata stans, dextra Hastam, sinistra Trophæum.
- IMP. C. M. ANN. FLORIANVS AVG.  
PACATOR ORBIS. Sol Oriens, sinistra flagrum.  
\* TEMPORVM FELICITAS T. Figura stans, dextra Caduceu longum, sinistra Cornucop. *M. N.*  
VIRTVS AVGVSTI. Figura Militaris gradiens, dextra Hastam, sinistra Trophæum.  
VIRTVS AVG. Figura equestris gradiens Captiuum supplantans. *Tristan. Tom. 3. f. 268.*
- IMP. C. FLORIANVS PIVS FEL. AVG.  
CLEMENTIA TEMPOR. XXI. Z. Figura dextra Hastam, sinistra nixa Columnæ.  
CONCORDIA EXERCIT. Figura nuda stans, singulis manibus Signum Militare tenens.  
FELICITAS TEMPOR. S. C. Figura Stolata stans, dextra Hastam, sinistra Cornucopiæ.
- IMP. FLORIANVS AVG.  
CONCORDIA MILITVM { \* Q. Victoria stans Lauream porrigens Imperatori sinistra Hastam  
tenenti. *M. N.*  
\* U. Eodem Typo. *M. N.*
- IMP. ANNIVS FLORIANVS AVG.  
\* PROVIDENTIA AVGVST. T. Prouidentiz Typus. *M. N.*  
IMP. C. M. ANN. FLORIANVS AVG.  
\* MONETA AVG. Tres Monete cum attributis. *Sirada f. 159.*

M. AV-

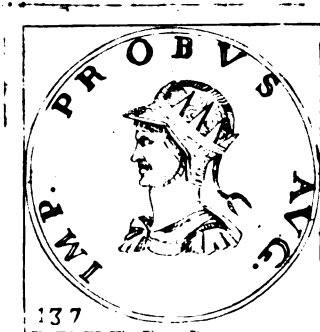

## M. AVRELIVS PROBVS.

**S**irmio Pannoniæ oriundus, Patre Maximo, Matre nobiliore, Patrimonio moderato, affinitate non magna, tam priuatus, quàm Imperator nobilissimis virtutibus claruit. Valeriani iudicio puer, & imberbis Tribunatum adeptus, bello Sarmatico, transmissis Danubio, multa fortiter fecit. Valeriani Patrem è Quadorum manu liberauit: inde Militum amor ergà Probum ingens fuit, neque vnquam ille passus est peccare Militem: sæpè etiam Aurelianum à crudelitate deduxit. Pugnavit contra Marmaridas in Africa fortissimè, quos vicit, & Carthaginem à rebellionè vindicauit. Fuit assiduus in laboribus, operibus, & ædificijs, idque Militum opera, quos otiosos esse nunquam passus est. Pugnavit contra Palmirenos, Ægyptum, & Orientis maximam partem in Aureliani potestatem redegit. Tacito Aug. ab Orientali Exercitu cæso, Imp. est creatus, inuitus, & retractans, dicens: *Non vobis expedit Milites, non mecum bene agitis: vobis enim blandiri non possum.* Tandem speciosissimo titulo ornatus à Senatu nomen Cæsaris, & Augusti, P. P. & Proconsulare Imperium. cum P. M. & TR. P. recepit. Aureliani, & Taciti percussores vindicauit. Gallias cum 60. Ciuitatibus à Germanis occupatas recepit. Regulos nouem ad pedes Probi prouolutos 16000. tyrõnibus diuisit; ijs iussis, vt gladijs vterentur. 40000. hostes cecidit, 70. Vrbes captiuitate hostium vindicauit. Ad Thraciam veniens Gothos deuicit. In Oriente omnia compefcuit. Saturninum diuersis prælijs superauit. Proculum, & Bonosum Impp. apud Agrippinam oppressit. Ciliciam, & Isauriam latrocinijs purgauit. Romam reuersus triumphauit de Blemijs, & Germanis. Spectacula edidit, magna magis, quàm grata; item Ludos Gladiatorios ex deuictis hostibus. Ad Bellum Persicum iter parans, à Militibus, quos nimium agitaret, nec otiosos pateretur, apud Sirmium in ferratam Turrim confugiens, occisus est; cum Imperasset annis sex, sepultus à Sorore Claudia. Hic omnibus Romanis Ducibus, qui fortes, clementes, prudentes, aut mirabiles extitere, aut par fuit, aut superior, verè Probus victor omnium gentium Barbararum, victor etiam Tyrannorum, vt in matrone legebatur Inscriptionis Sepulchri eius, quam maximi à Militibus extructi, elatis in summum aggeribus.

M. AVREL. PROBVS mortuo Tacito ab Exercitibus Orientis AVG. dicitur, occisoque Floriano pacificè Imperium obtinuit A. D. V. Non. Julij.

A. V. C. 1029.  
Christi 276.

COSS. Tacit. Aug. II. Ful. Aemilianus.

Gallias cum Exercitu petis, Barbaros Germanos vincis, Probes recipis, omnemque vastat Germaniam, cuius nouem Regulos Tributum pendere iubet.

Anr. IMP. C. M. AVR. PROBVS.

MARS VICTOR. Mars Gradivus, dextra Hastam, sinistra Spolia.

Ar. IMP. C. M. AVR. PROBVS P. F. AVG. Caput Probi cum busto, dextra Globum tenens, in quo Victoriola, sinistra Sceptum.

\* ADLOCVTIO AVG. Imp. cum Præfecto Prætorij in suggestu alloquitur duos Milites, cum Signis, & Clypeis stantes. Patin. Thesaur.

IMP. C. C. M. AVR. PROBVS AVG.

CONCORDIA MILIT. P. XXI. Duæ Figuræ iungentes dextras.

PROBVS P. F. AVG.

\* IOVI CONSERVATORI PROBI AVG. Iupiter stans, dextra Fulmen, sinistra Hastam. P. Minij.

Æ, VIRTVS PROBI AVG. Caput Galeatum cum busto, dextra Hastam, sinistra Clypeum.

\* VOTIS X. PROBI AVG. ET XX. In Laurea. M. N.

Iniitio Imperij Probi Vota & Decennalia, & Vicennalia suscepta restatur Nummus hic integerimus, & antiquus, apud me quantius pretij.

\* ORIGINI AVG. Lupa cum Gemellis. Spanhem. f. 768.

IMP. C. PROBVS P. F. AVG.

\* COMES AVG. (Figura Galeata stans, dextra Ramum, sinistra Hastam, & Clypeum.

(A. Figura muliebris Galeata stans, dextra elata cum Ramo, sinistra Hastam. M. N.

\* FELICITAS SEC. (S. XX. T. Figura stans, dextra Caduceum, sinistra Cornucopiæ. M. N.

\* (Eodem Typo. Angellon. f. 341.

\* MONETA AVG. Tres Monetæ cum attributis. Patin. Thesaur.

\* PROVIDENT. AVG. P. XXI, Figura stans, dextra Globum, sinistra Hastam per transversum. M. N.

\* ROMAE AETERNÆ R. A. Templum. Num. Fasc.

\* SALVS AVG. XXI. S. Eodem Typo. M. N.

\* SALVS PVBLICA T. XXI. Salutis sedentis Typus. M. N.

(Q. XX. T. Miles stans, dextra Hastam, & Scutum, sinistra Victoriolam.

VIRTVS AVG. (P. XX. T. Eodem Typo.

\* (Eadem Figura, dextra Globum, sinistra Victoriolam.

\* VIRTVS AVGVSTI. Eodem Typo vt superior. Angellon. f. 345.

Absque Epigrapha. Imp. alloquitur Cohortes. Erizzo.

Fortij ad allocationem a Probo statim Imperatore Exercitibus factam referendus Nummus.

IMP.

IMP. C. M. AVR. PROBVS P. F. AVG. *in aliquibus* Bustum capite Laureato pectore Loricato, & Paludato.

- \* ADVENTVS PROBI AVG. XXI. A. Figura equestris Captiuum prosternens. *Oysel. Tab. 80. n. 8.*
- \* CLEMENTIA TEMP. A. XXI. Imp. stans, sinistra Sceptum Consulare, dextra Globum porrigit alia Figuræ seminudæ stanti, sinistra Hastam tenenti. *M. N.*

CONCORDIA MILITVM. I. N. C. X. S. V. Victoria stans cum Palma, dextra Lauream Imperatori Hastato porrigit. Victoria Coronans Imperatorem.

- FIDES MILITVM N. Figura stans singulis manibus tenens Signum Militare.
- \* MARS VICTOR. III. Mars gradius, dextra Hastam, sinistra spolia. *M. N.*
- \* PONT. M. TR. P. COS. P. P. Figura stans inter duo Signa Militaria, dextra elata, sinistra Hastam. *Angellon. f. 344.*
- \* ROMAE AETERNAE. Roma insidens Scuto, dextra Victoriolam, sinistra Hastam. *Ind. Polat.*
- \* ROMAE AETERNAE XXIII. Templum octo Columnarum, in quadam Corona. *N. Fascb.*
- TEMPORVM FELICITAS, Figura Stolata stans, dextra Hastam, sinistra Clypeum. Victoria gradiens, dextra Lauream, sinistra Palmam, hinc inde duo Captiui. *M. N.*
- \* VICTORIA GERM. I. Duo Captiui ad Trophæum. *Num. Fascb.*
- \* VIRTVS PROBI AVG. I. Figura Equestris, dextra Hastâ, qua Captiuum sternit. *Angellon. f. 347.*
- \* VIRTVS PROBI AVG. XXI. T. Mars gradiens, dextra Hastam, sinistra Trophæum. *N. Fascb.*

IMP. PROBVS P. F. AVG.

- \* AETERNIT. IMPERI. Sol nudus gradiens, dextra elata, sinistra flagrum. *Angellon. f. 347.*
- \* FIDES MILITVM R. C. Figura stans inter duo Signa Militaria. *Num. Fascb.*
- \* VICTORIA GERM. R. A. A. Trophæum cum duobus Captiuis assidentibus. *M. N.*

*Auctor est Vopiscus in Probo statim initio Principatus Probum cum ingenti Exercitu Gallias perisse, ut easdem a Germanis, possessas defuncto Areliano in libertatem vindicaret, cantaque ibi praelia feliciter gessisse, ut non solum Gallias receperit, sed vniuersam acquiserit Germaniam quadringentis milibus Barbarorum occisis, de qua fufius Auctor ex epistola Probi ad Senatum.*

IMP. CAES. M. AVR. PROBVS P. F. AVG.

- \* SCISSIA PROBI AVG. P. XXI. Figura sedens ambabus manibus Fasciam tenens, hinc inde duo Flauij cum vtrius ex vndis erumpentes. *Tristan. Tom. 3. f. 284. ubi Nummus illustratur.*

- \* ABVNDANTIA AVG. Figura stans. *Patin. Ind. f. 39.*
- \* CLEMENTIA TEMPORVM. Duæ Figuræ. *ibidem.*
- \* IOVI STATORI. Iupiter nudus, dextra Hastam, sinistra elata. *Tristan. Tom. 3. f. 292.*
- \* LAETITIA FVNDATA. Figura stans. *Patin. Ind. f. 30.*
- \* ORIENS AVG. Sol prosternens Captiuum. *ibidem.*
- \* VIRTVS INVICTI AVG. VI. XX. T. imp. eques Captiuum calcans à Victoria Coronatur. *Patin. Ind. f. 29.*

\* VIRTVS PROBI AVG. Trophæum cum duobus Captiuis. *ibidem f. 30.*  
 PROBVS AVG. Bustum Probi capite Galeato, pectore Loricato, dextra Hastam super humerum, sinistra Scutum.

- \* MONETA AVG. Tres Monetæ cum attributis. *Ind. Polatio.*

IMP. PROBVS AVG.

VICTORIA AVG. R. Q. S. Victoria dextra Sextum, sinistra Trophæum.

PROBVS P. F. AVG.

- CONCORD. MILIT. XXI. Figura stans vtraque manu Signum Militare. *Num. Fascb.*
- \* IOVI CONS. PROBI AVG. Iupiter nudus, dextra Fulmen, sinistra Hastam. *Angellon. f. 343.*
- MARTI VICTORI AVG. II. Mars dextra Ramum, sinistra Hastam, ad pedes Scutum. *Num. Fascb.*

TEMP. FELICIT. Figura stans, dextra Hastam, sinistra Cornucopiæ. *Num. Fascb.*

VICTORIA GERM. I. R. →. R. Trophæum cum duobus Captiuis.

- \* I. A. →. R. Eodem Typo. *Angellon. f. 347.*

VIRTVS PROBI AVG. I. XXI. O. Miles gradiens, dextra Trophæum humero gerens. *Num. Fascb.*

IMP. C. M. AVR. PROBVS AVG.

- \* AETERNITATI AVG. XXI. Lupa cum Romulo, & Remo. *M. N.*
- \* I. P. XX. T. Figura muliebris dextram porrigit Figuræ Paludatæ. *M. N.*

CONCORD. MILIT. I. Q. XX. Duæ Figuræ iungentes dextras. I. F. Eodem Typo.

- \* IOVI CONSERVAT. Duæ Figuræ dextras iungentes. *Num. Fascb.*
- LAETITIA AVG. III. Lætitia Typus.
- \* PRINC. IVENT. P. T. I. Figura stans, dextra Globum, sinistra Hastam. *Num. Fascb.*
- \* P. M. TR. P. COS. P. P. Figura stans inter duo Signa Militaria, dextra elata, sinistra Hastam. *M. N.*
- PROVIDENTIA AVG. XI. A. Providentia stans, dextra Bacillum, quo tangit Globum, sinistra duplex Cornucopiæ.
- \* TEMPORVM FELICITAS. I. Figura stans, dextra Caduceum, sinistra Cornucopiæ. *M. N.*
- \* VIRTVS PROBI AVG. Figura Militaris gradiens, dextra Hastam. *Num. Fascb.*

IMP. PROBVS P. F. AVG.

VICTORIA GERM. I. R. →. A. Trophæum cum duobus Captiuis. Trophæum cum duobus Captiuis.

IMP. PROBVS P. F. AVG. Bustum pectore armato, sinistra Scutum, in quo Victoria præcedit Imp. Equitem, Miles subsequitur.

- \* MONETA AVG. Tres Monetæ cum Bilancibus, & Cornucopijs. *Nummus Carpinens.*

IMP. C. PROBVS AVG.

- \* CONCORDIA MILIT. VI. XXI. Figura stans iuter duo Signa Militaria. *M. M.*

Mmmmm

PRO.

- PROVIDENT. AVG. Q. S. XXI. Providentia stans, dextra Globum, sinistra Hasta per transversum.  
 A. XXI. Salutis sedentis Typus cum Pateta, & Serpente ex Ara proficiente.  
 SALVS AVG. I. T. XXI. Eodem Typo.  
 \* U. II. \* I. XXI. Salus stans cum Serpente. *Num. Fasc.*  
 \* SALVS PVBLIC. I. XXI. Salus stans cum Serpente. *Num. Fasc.*  
 \* VICTORIA GERM. I. R. A. Eodem Typo. *M. N.*  
 \* L. A. A. Eodem Typo. *Hulsius.*

PROBVS TR. P. I. II. COS.

COSS. *Probus Aug. M. Aurel. Paulinus.*

A. P. C. 1030,  
Christi 277.

*Rhetijs pacatis in Illyricum tendit, ubi Sarmatas, & ceteros Barbaros vincit, omniaque ab iisdem direpta recipit.*

- A. P. IMP. C. M. AVR. PROBVS P. F. AVG.  
 VICTORIAE AVG.  
 IMP. PROBVS P. F. AVG.  
 IOVI CONS. PROBI AVG. R. B. Jupiter stans, dextra Fulmen, sinistra Hastam.  
 U. R. E. B. Eodem Typo.  
 IMP. C. M. AVR. PROBVS AVG.  
 \* FELICITAS AVG. B. XXI. Figura stans ad Aram, dextra Pateram, sinistra Caduceum. *M. N.*  
 \* VICTORIA AVG. K. R. P. Duæ Victoriæ stantes iunctis dextris Arbore Lauri intermedia.  
*Angellon. f. 347.*  
 IMP. PROBVS P. F. AVG.  
 \* HERCVLI ROMANO. Hercules nudus, dextram imponens Trophæo, sinistra Clauam cum Leonis exuvijs. *Num. Arscot. Tab. 63. n. 18.*  
 \* PAX AVG. B. XXI. Figura stans, dextra Ramum, sinistra Hastam per transversum. *Num. Fasc.*  
 IMP. C. PROBVS P. F. AVG.  
 TEMP. FELICIT. B. Figura stans, dextra Caduceum, sinistra Cornucopiz.  
 IMP. PROBVS AVG. CONS. I.  
 \* VIRTVS AVG. P. XXI. Mars gradius, dextra Hastam, sinistra Spolia. *M. N.*  
 IMP. C. PROBVS AVG.  
 SOLI INVICTO R. B. Sol in Quadrigis. *Num. Fasc.*  
 PROBVS P. F. AVG.  
 \* IOVI CONS. PROBI AVG. B. Jupiter stans, dextra Fulmen, sinistra Hastam. *Num. Fasc.*  
 IMP. C. M. AVR. PROBVS P. F. AVG.  
 (B. XXI.) Duæ Figure, vna Hastata, altera, quæ sinistra Bacillum tenet,  
 CLEMENTIA TEMP. I. S. XXI. I. dextra Victoriolam porrigit.  
 ( \* XXI. ) *M. N.*  
 FELICITAS AVG. B. Figura stans ad Aram, dextra Pateram, sinistra Caduceum.  
 \* IOVI CONSERVAT. Duæ Figure iungentes dextras, in quorum medio Globus. *Num. Fasc.*  
 SOLI INVICTO R. B. Quadrigæ cum Equis diuersam decurrentibus, quas Sol radiatus regit.  
 IMP. C. M. AVR. PROBVS P. F. AVG.  
 \* SOLI INVICTO K. R. B. Apollo in Quadriga Equis in diuersum currentibus. *Num. Fasc.*

PROBVS TR. P. II. III. COS. II.

COSS. *Probus Aug. II. Virius Lupus.*

A. P. C. 1031,  
Christi 278.

*In Thraciam ite Probus, & Geticos Populos in amicitiam recipit.*

- A. P. IMP. C. M. AVR. PROBVS AVG.  
 CONSERVAT. AVG.  
 IMP. C. M. AVR. PROBVS AVG.  
 MARS VICTOR. Mars gradiens, dextra Pilum, sinistra Spolia.  
 VICTORIA GOTHIC. Victoria, dextra Cornucopiz, sinistra Palmam, cum Captiuo.  
 IMP. C. PROBVS AVG. CONS. II.  
 \* VIRTVS AVG. P. XX. Mars Gradius, dextra Hastam, sinistro humero Trophæum. *M. N.*  
 IMP. PROBVS AVG. CONS. II. Busti Probi capite radiato, Consulari Palmata, & Sceptro Consulari.  
 \* CONSERVAT. AVG. T. XXI. Sol radiatus, dextra elata, sinistra Globum. *M. N.*  
 \* HERCVLI PACIF. T. XX. T. Mars nudus, dextra Ramum, sinistra Clauam, cum Leonis exuvijs.  
*M. N.*  
 IMP. C. PROBVS AVG.  
 \* PAX AVG. F. \* VXXI. Pax, dextra elata cum Ramo, sinistra Hastam per transversum. *M. N.*  
*Ad Pacem hoc Anno cum Populis Geticis factam referendus Nummus.*  
 SECVRIT. PERP. I. T. XXI. Figura stans Columnæ nixa, dextram capiti imponens.  
 LIVXXXI. Eodem Typo.  
 IMP. PROBVS P. F. AVG.  
 SOLI INVICTO R. B. Quadrigæ Triumphales salientibus Equis, quibus insidet Apollo radiato capite, dextra elata, sinistra flagrum, & habenas retinens.  
 \* U. R. T. Eodem Typo. *Num. Fasc.*  
 \* VICTORIA AVG. R. T. Victoria gradiens, dextra Lauream, sinistra Trophæum. *M. N.*  
 \* VICTORIA GOTHIC. Victoria gradiens, dextra Lauream, sinistra Palmam, ad pedes Captiuus sedens. *Num. Arscot. Tab. 63. n. 19.*

IMP.

IMP. C. M. AVR. PROBVS P. F. AVG.

SOLI INVICTO K. R. T. Currus Solis cum quatuor Equis.

\* VIRTVS PROBI AVG. XXII. Mars gradius, dextra Hastam, sinistra Spolia. *M. N.*

IMP. PROBVS AVG.

ADVENTVS AVG. R. \* T. Imp. eques dextra elata, sinistra Sceptum tenens, Captiuu supplantat.

MONETA AVG. Tres Monetæ stantes cum attributis.

ROMAE AETERNAE. R. \* T. Templum.

\* ROMAE AETER. R. \* T. Templum sex Columnarum, in quo sedet Roma, sinistra Hastam, dextra Victoriolam. *M. N.*

\* C. M. XXI. S. Sol radiatus in Quadrigis. *Patin. Ind. f. 30.*

\* SOLI INVICTO R. \* T. Eodem Typo. *M. N.*

COMITI AVG. Caput Solis radiatum.

IMP. C. M. AVR. PROBVS AVG.

AEQVITAS AVG. XXI. T. Figura Stolata stans, dextra Bilancem, sinistra Cornucopiz.

\* CONCORD. AVG. S. XXI. Figura muliebris ambabus manibus Signum Militare tenens, cui adstat Solis Typus capite radiato, dextra elata, sinistra Globum. *M. N.*

CONSERVAT. AVG. XXI. Sol oriens.

\* HERCVLI PACIF. S. XXI. Hercules nudus, dextra elata cum Ramo, sinistra Clauam, & Leonis exuuias. *M. N.*

IMP. C. PROBVS INVICT. P. F. AVG. Probus Laureatus, & Loricatus, dextra Iaculum, sinistra Scutum, cum Iulia Procla Vxore.

COMITI PROBI AVG. Pallas dextra Ramum, sinistra Hastam, & Scutum.

HERCVLI PACIF. S. XX. T. Hercules dextra ramum Lauri in sublime portendens, sinistra Scutum, & Leonis exuuias.

IMP. C. PROBVS P. F. AVG. *In alio* Caput radiatum, dextra Sceptum Consulare. *M. N.*

\* CONCORD. MILIT. A. XX. T. Figura stans inter duo Signa Militaria. *M. N.*

\* CONSERVAT. AVG. T. XXI. Sol nudus, dextra elata, sinistra Globum. *M. N.*

\* HERCVLI PACIF. S. XX. T. Hercules dextra Ramum, sinistra Clauam, cum Leonis exuuias. *M. N.*

\* P. M. TR. P. I. P. CONS. II. P. P. Leo. *Patin. Ind. f. 29.*

PROBVS TR. P. III. IV. COS. III.

COSS. *Probus Aug. III. Quinius Paternus.*

*A. D. C. 1032.  
Christi 279.*

*Oriente[m] petens Isauriam liberat, Blemias subigit, Copton, & Ptolemaidem occupat, cum Persis Pacem facit.*

*Ar.* VIRTVS PROBI AVG. Caput Probi Galeatum.

\* SECVRIT. PERP. VI. XXI. Figura stans, dextra elata, sinistra Columnæ nixa. *M. N.*

*Ar.* IMP. C. C. M. AVR. PROBVS AVG.

MARTI PACIF. C. VO. XXI. Mars gradius, dextra Ramum, sinistra Scutum.

LO. XXI. Eodem Typo.

IMP. C. PROBVS P. F. AVG.

CONCORDIA AVG. VII. XXI. Figura stans, dextra Pateram, sinistra duo Cornucopiz.

\* PAX AVG. S. XX. Pacis Typus. *M. N.*

PAX AVGVSTI XXIQ. Pacis Typus.

P. M. TR. P. COS. III. P. P. XXIIQ. Histrix.

C. R. A. Templum octo Columnarum, in quo Figura sedet, dextra Victoriolam,

ROMAE AETER. I sinistra Hastam.

LR. A. Eodem Typo.

IMP. PROBVS P. F. AVG.

C. XXI. Pacis Typus.

PAX AVGVSTI ) XXIII. Eodem Typo.

) Q. XXI. Eodem Typo.

) S. XXI. Eodem Typo.

VICTORIA AVG. R. \* S. Victoria gradiens, dextra Sertum, sinistra Trophæum, infra Fulmen.

IMP. C. M. AVR. PROBVS P. F. AVG.

C. V. XXI. Dea Pax, sinistra Ramum, dextra Hastam puram.

I XXI. T. Eodem Typo.

PAX AVGVSTI ) V. Eodem Typo.

) XXIII. Eodem Typo.

) XXIQ. Eodem Typo.

LXI. Eodem Typo.

\* VIRTVS PROBI AVG. K. A. A. Eques Captiuum supplantans. *Num. Fascb.*

IMP. C. PROBVS INVICT. P. F. AVG. Probus Laureatus, & Loricatus, dextra Iaculum, sinistra Scutum, cum Coniuge Iulia Procla.

MONETA AVG. Tres Monetæ cum Bilancibus, Cornucopijs, & alijs attributis.

PAX AVGVSTI C. XXIII. Pacis Typus.

LXXI. Q. Eodem Typo.

IMP. C. PROBVS P. F. AVG.

CONCORDIA AVG. VII. XXI. Figura stans, dextra Pateram, sinistra duplex Cornucopiz.

IMP. C. PROBVS INVICT. P. F. AVG. Probus cum Procla Coniuge vt superiores.

MARTI PACIF. Q. XXI. Mars dextra Ramum, sinistra Hastam.

IMP. PROBVS AVG.

\* ADVENTVS PROBI AVG. R. \* A. Imp. Eques Captiuum supplantans. *M. N.*

VIR.



- VIRTUS PROBI AVG. Caput Probi Galeatum, *in alys* Galeatum, Corona radiata, dextra Hastam, sinistra Scutum.
- \* CONSERVAT. AVG. T. XXT. Figura Solis radiata, dextra elata, sinistra Globum. *M. N.*  
\* Eodem Typo. *Patm. Ind. f. 30.*
- FIDES MILITVM VT. XXT. Figura stans vtraque manu Signum Militare.  
[ VXXT. ] Hercules nudus, dextra elata cum Ramo, sinistra Clauam cum Leonis exuujs. *M. N.*
- HERCVLI PACIF. I. [ SXXT ] Eodem Typo. *M. N.*
- \* IOVI CONSERVAT. VXXT. Imp. stans, sinistra Sceptrum eburneum, dextram porrigit susceptorus Globum, quem illi dextra tradit Iupiter stans nudus, sinistra Hastam tenens. *M. N.*
- \* MARTI PACIFERO. Eodem Typo. *Patm. Ind. f. 30.*
- MARTI PACIF. I. Q. XXI. Mars gradiens, dextra Ramum, sinistra Hastam, & Scutum tenet.
- PAX AVGVSTI T. Pacis Typus.
- PROVIDENT. AVG. S. XXI. Figura Stolata stans, dextra Globum, sinistra Hastam.  
\* I. Q. S. XXI. Eodem Typo. *Num. Fasc.*
- \* SALVS AVG. H. T. XXT. Salus dextra Serpentem, cui Pateram sinistra porrigit. *M. N.*  
SALVS PVBLIC. P. XXI. Dea Salus cum Serpente.
- \* SECVRIT. PERPET. I. VIXXI. Figura stans Columnæ nixa, sinistra Caduceum eleuans. *M. N.*  
SECVRIT. PERP. I. N. XXI. Figura stans, dextra elata, sinistra Columnæ nixa.
- \* SOLI INVICTO XXT. Templum sex Columnarum, in quo Sol gradiens nudus radiatus, dextra Sceptrum. *Tristan. Tom. 3. f. 293.*  
[ P. XXT. ] Figura Militaris gradiens, dextra Spolia super humeros, sinistra Hastam.
- \* VIRTVS AVG. I. Q. XXT. Figura Militaris radiata stans, dextra Victoriolam, quæ illi Lauream imponit, sinistra Hastam cum Scuto. *M. N.*
- VIRTUS PROBI INVICTI AVG. Caput radiatum, dextra Iaculum, sinistra Clypeum.  
SALVS AVG. V. T. XXI. Salutis stantis Typus, cum Patera.
- \* VIRTVS AVG. P. XXT. Mars Galeatus, dextra Hastam, sinistra Spolia. *M. N.*
- VIRTUS PROBI. Caput Probi.  
CONCORDIA MILITVM X. CVI. Victoria, cum Palma.  
VIRTUS PROBI INVICTI AVG. Figura Imperatoris decurrentis.
- IMP. C. PROBVS AVG. CONS. III. Caput cum Busto, dextra Sceptrum eburneum cum Aquila.  
\* MARTI PACIF. Q. XXI. Mars gradiens, dextra Clypeum, & Hastam. *M. N.*
- IMP. C. PROBVS AVG.  
\* MARTI PACIF. Figura gradiens, dextra Ramum, sinistra Hastam. *Num. Fasc.*
- IMP. C. M. AVR. PROBVS AVG.  
\* MARTI PACIFERO II. Mars stans, dextra Ramum, sinistra Hastam. *M. N.*
- IMP. PROBVS P. AVG.  
\* PAX AVGVSTI III. XXI. Figura stans, dextra Ramum, sinistra Hastam per transuersum. *Num. Fasc.*
- IMP. C. M. AVR. PROBVS AVG. CONS. III. Probus capite radiato, dextra Sceptrum Consulare.
- \* PROVIDENT. AVG. Q. S. X. C. Figura stans, dextra Globum, sinistra Hastam. *Num. Fasc.*

## PROBVS R. P. IV. V. COS. III.

COSS. Messalla. Gratus.

A.V.C. 1033.  
Christi 280.*Saturninum Alexandria Aug. dictum per Duces vincit, & licet inuitus, occidit.*

- Ar. IMP. C. M. AVR. PROBVS P. F. AVG. in alio AVREL.  
\* FELICITAS AVG. N. E. XI. Figura stans, dextra Caduceum, sinistra Cornucopiæ. *Num. Fasc.*  
\* ROMAE AETER. R. ☉. E. Templum sex Columnarum, in quo Roma sedens, dextra Victoriolam, sinistra Hastam. *M. N.*
- Ar. IMP. PROBVS P. F. AVG. Bustum Probi Galeatum, dextra Hastam, sinistra Scutum, in quo Imp. Eques præeunte Victoria, pluribusque Militibus subsequens.
- \* ADLOCVTIO AVG. Imp. in suggestu cum alia Figura Militari alloquitur sex Milites, tres hinc, inde cum Signis Militaribus sex: Antè suggestum quatuor aliæ Figuræ genuflexæ elatis dextris.  
*D. Luca Corsi Roma.*  
*Ad aliquam Adlocutionem Probi cum Duces contra Saturninum misit referri potest Nummus, cum in eo antè suggestum Figura genuflexa videantur, quas ad Duces iussa Aug. recipientes refero.*
- \* FIDES MILITVM R. ➔. E. Figura stans inter duo Signa Militaria. *M. N.*
- IMP. PROBVS AVG.  
\* PIETAS AVG. II. . . . Figura stans ad Aram, dextra Patenam, sinistra Cornucopiæ. *M. N.*
- SOLI INVICTO R. ➔. E. Sol Radiatus in Quadrigis.
- IMP. C. PROBVS AVG.  
CONCORDIA MILITVM E. P. XXI. Mulier stans singulis manibus Signum Militare tenens.  
PAX AVG. E. XXI. Pacis stantis Typus.
- IMP. C. M. AVR. PROBVS AVG.  
FIDES MILIT. XXI. E. Figura dextra Hastam, sinistra Signum Militare per transuersum tenens.
- PROBVS P. F. AVG.  
FIDES MILITVM K. I. E. Figura stans singulis manibus Signum Militare tenens.

PRO.

PROBVS TR. P. V. VI. COS. III.

COSS. *Probus Aug. IV. Iunius Tiberianus.*

A.V.C. 1034.  
Christi 281.

*Proculam, & Bonosum Gallia Tyrannos vincit. Romam venit, ubi de Germanis, & Blemijs Triumphat. Congiarium diuidit. Ludos Scenicos, & Circenses magnificentissime edit.*

**Ar.** IMP. C. C. M. AVR. PROBVS AVG.

ADVENTVS AVG. H. S.

IMP. PROBVS P. F. AVG.

\* VICTORIOSO SEMPER. Imp. Laureatus stans, dextra elata, sinistra Parazonium, hinc, & inde duæ Figuræ nudæ genuflexæ manus attolentes, & aliæ duæ Figuræ nudæ stantes, similiter manus attolentes. *Patin. Thesaur.*

**Ar.** IMP. C. C. M. AVR. PROBVS AVG.

\* ADVENTVS AVG. Figura equestris Captiuum sternens. *P. Miny.*

**Ar.** IMP. PROBVS AVG.

\* R. Ⓞ. Z. Figura equestris Captiuum supplantans. *M. N.*

ADVENTVS AVG. R. Q. S. Eodem Typo.

\* R. \* S. Eodem Typo. *M. N.*

ROMAE AETERNAE. R. \* P. Templum.

\* (R. Ⓞ. I. Templum vt superius. *M. N.*

IMP. C. C. M. AVR. PROBVS AVG.

CLEMENTIA TEMP. XXI. Z. Figura stans Colonnæ nixa, dextra Hastam.

RESTITVT. SAEC. VI. XX. T. Victoria Coronans Imperatorem, dextra Globum, sinistra Hastam tenentem. *M. N.*

SECVRITAS SAECVLI S. I. S. Figura sedens, dextra Bacillum, sinistram ad mouens capiti.

IMP. PROBVS P. F. AVG.

ADVENTVS AVG. Imp. eques Captiuum supplantans.

R. B. Z. Eodem Typo.

SOLI INVICTO CO. Currus Triumphalis quatuor iugatorum.

IMP. C. M. AVREL. PROBVS P. F. AVG.

T. XXI. P. Duæ Figuræ Stella intermedia, quarum vna Coronam imponit Imperatori, dextra Globum, sinistra Hastam tenenti.

XXI. Duæ Figuræ, quarum vna Sertum tenet, alia dextra Globum, sinistra Hastam.

IMP. C. PROBVS AVG. CONS. III.

PROVIDENT. AVG. S. XXI. Figura stans, dextra Globum, sinistra Hastam per transuersum.

IMP. C. M. AVR. PROBVS P. F. AVG. *in alys* capite Galeato, dextra Hastam, sinistra Clypeum.

ADVENTVS PROBI AVG. R. Z. Figura Equestris Captiuum prosterbens.

\* RESTITVTOR ORBIS. S XXI. Imp. stans, dextra Globum, sinistra Hastam, cui Figura Laureata Sertum Lauri porrigit. *M. N.*

\* VIRTVS PROBI AVG. XXI. Mars Gradius, dextra Hastam, sinistra Spolia. *M. N.*

IMP. C. PROBVS P. F. AVG.

\* RESTITVTOR EXERCITI. P. M. C. XXI. Duæ Figuræ Militares Galeatæ, dextris Victoriolam, sinistris Hastas tenentes. *Angellon. f. 347.*

\* RESTITVT. ORBIS. XXI. P. \* . Figura muliebris dextra elata cum Serto, ante quam Imperator dextra Globum, sinistra Hastam. *M. N.*

PROBVS P. F. AVG.

ADVENTVS AVG. B. Z. Imp. Eques Captiuum supplantans, Fulmine medio.

IMP. PROBVS P. F. AVG. Caput cum Busto, dextra Hastam, sinistra Scutum, in quo Imp. Equestris Pacificatoris habitu, cum Captiuis stratis ad pedes.

\* TEMPORVM FELICITAS. Roma Galeata insidet Scuto cum Cornucopiæ supra Scutum, dextra Globum porrigit Imperatori Paludato stanti (cui Lauream à tergo imponit Victoria) sinistra Palmam; Inter Imperatorem, & Romam alia Figura muliebris stans, dextra Caduceum oblongum. *Tristan. Tom. 3. f. 282.*

\* HERCVLI ROMANO AVG. Hercules nudus, sinistra Clauam cum Leonis exuuijs, dextram imponens Trophæo. *Oysel. Tab. 44. n. 8.*

\* PROVIDENTIA DEORVM. Dea, & Sol stantes. *Patin. Ind. f. 29.*

\* RESTITVTOR EXERCITI. C. M. XXI. Imp. dextra Globum porrigit Figuræ Militari, ambo stans, & sinistris Hastas tenent. *Tristan. Tom. 3. f. 288.*

IMP. C. AVR. VALERIVS PROBVS.

TRIUMPHVS AETHIOPVM DE BLEMIIS. *Vrsinus.*

IMP. C. M. AVR. PROBVS P. F. AVG.

\* ADVENTVS AVG. \* Figura Equestris dextra elata, sinistra Hastam. *Num. Fasc.*

PROBVS TR. P. VI. VII. COS. V.

COSS. *Probus Aug. V. Pomponius Victorinus.*

A.V.C. 1035.  
Christi 282.

*Probus Bellum Persicum medians in Illyrico à Militibus per insidias occiditur exeunte Septembri.*

**Ar.** IMP. C. M. AVR. PROBVS P. F. AVG.

\* SOLI INVICTO. C. H. XXII. Quadrigæ cum Equis diuersum decurrentibus, quas Sol radiatus regit. *M. N.*

IMP. CAES. M. AVR. PROBVS P. F. AVG. Bustum Probi, dextra Iaculum, sinistra Scutum, in quo duæ Victoriæ Clypeum sustinentes, cum duobus Captiuis sedentibus.

\* EXERCITVS PER. Imp. stans in triangulari substructione, alloquitur Milites, hinc Equites, inde Pedites, cum Signis Militaribus stantes. *Sirada f. 159.*

Nonno

IMP,

IMP. PROBVS P. F. AVG.

\* VIRTVS AVGVSTI H. Imp. Paludatus, sinistra Sceptum, dextra apert Trophaeum armorum, sub quo Captiuus. *Angellon. f. 347.*

IMP. C. PROBVS AVG. CONS. V.

MARTI PACIF. L. XXI, Mars cum Sceptro insidente Aquila,

S A T V R N I N V S,

**E**X Gallis gente inquietissima oriundus, Huic Aurelianus limitis Orientis Ducatus dedit, praecipiens, ne unquam Egyptum videret. Et inuitus, & reluctans, ac fens Imp., dignitatem vi quadam oblatam, tandem accepit contra Probum Imp. Obsessus tandem in Castro quodam ab ijs, quos Probus miserat, inuicem etiam Probo est iugularus.

PVBLIVS SATVRNINVS *reluctans AVG. dicitur in Aegyptu, & obsessus occiditur.*

COSS. *Messalla, Gratus.*

*A.P.C. 1033,  
Christi 280.*

IMP. C. P. SATVRNINVS AVG.

AVT. KAI. ΠΟΥ. CΑΤΥΡΝΕΙΝΟC ΕΥC. CEB.

L. Δ. *Golzins.*

T. AELIVS PROCVLVVS.

**I**mperium apud Agrippinam arripuit; Homo prodigiosa libidinis, qui inter fortes se haberi credidit, si criminum densitate coalescat. Hunc Probus vicit, & interemit, *Vopiscus.*

Q. BONOSIVS.

**Q**VI Bonosus vulgo. Verum *Vrsinus* aerea extare Numismata testatur, in quibus BONOSIVS. Homo Hispanicus fuit, origine Britannus, bibacissimus, Aureliano gratus, qui ei uxorem Gothicae gentis Virgineam Regalem locavit. Is in Germania sumpsit Imperium, idque diutius tenuit, quam rebatur, sed longo, grauique certamine à Probo superatus, laqueo vitam finivit, *Vopiscus.*

138



M. AVRELIVS CARVS.

**N**arbonae genitus, Romae in bonis literis educatus, per gradus ita crevit, vt Praetorio Praefectus à Probo crearetur; atque eo interfecto, Militum amore Imp., cuius mortem acerrime, & constantissime vindicauit. Bellum Persicum, quod Probus parauerat, consensu Militum aggressus est, Liberis Carino, & Numeriano Caesariibus prius nuncupatis, Numeriano secum adducto, Carino ad tutandas Gallias transmissis, confecto prius in Pannonijs bello Sarmatico, quas Sarmatae vastabant, minantes irruptionem in Italiam 16000. prostratis, captis diuersi sexus 20000. Bellum gestum contra Persas, totis Probi viribus, vbi recepta Mesopotamia Ctesiphontem peruenit: ibi cum domestica laborarent seditione Persae, Imperatoris Persici nomen motuit, cumque audis gloriæ longius esset progressus, morbo, vel fulminis ictu, Caelo turbido, & coruscante interijt, alij vulnere mortuum dicunt, *Fl. Vopiscus, Sextus Rufus.*

M. AVRELIVS CARVS *Consularis occiso Probo AVG. ab Exercitu salutatur, exente Septembri*  
P. M. TR. P. COS. DES. II. IMP. P. P.

*A.P.C. 1035,  
Christi 282.*

COSS. *Probus Aug. V. Pomponius Victorinus.*

*Filios Carinum, & Numerianum Caesares creat. Bellum Sarmaticum ex parte consumat, & in Persas Exercitum ducit, relicto in Gallijs Carino Filio.*

*AVT.* IMP. C. M. AVR. CARVS P. A.

\* INDVLGENTIA AVG. Victoria gradiens, dextra Lauream, sinistra Palmam, *Patin. Thesaur.*

*AVT.* IMP. C. M. AVR. CARVS P. F. AVG.

PERPETVITATE AVG. V. XXI, Figura sinistra Columnae nixa Hastam per transversum tenens, dextra Globum.

*AVT.* IMP. C. M. AVR. CARVS P. F. AVG.

AETERNIT. IMPERI. A. K. A. Figura dextram elevans, sinistra Flagrum.

FIDES MILIT. P. XXI T. Figura muliebris utraque manu tenens Signum Militare.

IOVI VICTORI. Iupiter stans cum Aquila.

MONETA AVG. Tres Monetae cum Bilance, & Cornu copiae.

IMP.

IMP. CARVS P. F. AVG.

- \* ABVNDANTIA AVG. T. XXI. Figura muliebris nūmos ex Cornuopiz fundens. *Num. Fasc.*
- \* AETERNIT. IMPERI A. K. A. Figura dextram elevans, sinistra Flagrum. *Tristan. Tom. 3. f. 302.*
- \* ANNONA AVG. R. B. Figura stans, sinistra Cornuopiz, dextra Spicas, ad pedes Modius. *Ind. Pellegrini Ascanij.*

FIDES MILIT. ¶ Duz Figuræ stantes inter duo Signa Militaria,

- \* I. P. XXI T. Eodem Typo. *Hulsius.*

SPES PVBLICA. S. XXI. Spci Typus.

M. AVRELIVS CARVS TR. P. I, II. COS. II.

COSS. *Carus Aug. II. Carinus Caesar.*

*A.P.C. 1036.  
Christi 283*

*Contra Persas profectus, nullo sibi occurrente Mesopotamiam capit, & Ctesiphontem pervenit; Hinc Persicus dictus est, postea fulmine interemptus periit Carus, circa Decembrem.*

*Avr.* IMP. C. M. AVR. CARVS P. F. AVG.

VIRTVS AVGGG. E. Δ. Duz Figuræ tenentes Victoriā.

DOMINO ET DEO CARO AVG.

- \* VICTORIA AVG. Victoria instans Globo, dextra Lauream, sinistra Palmam. *Spanhem. f. 419.*

DEO ET DOMINO CARO AVG.

VICTORIA AVG. Victoria infidens Globo, dextra Lauream, sinistra Palmam,

*Ar.* IMP. C. M. AVR. CARVS P. F. AVG.

VIRTVS AVGGG. XXI. E. Δ. Duz Figuræ tenentes Victoriā.

VIRTVS CARI INVICTI AVG. Figura nuda stans, dextra Fulmen.

DIVO CARO PIO.

CONSECRATIO. Aquila.

*M.* IMP. C. M. AVR. CARVS P. F. AVG.

- \* IOVI VICTORI. ¶ K. A. B. Iupiter stans cum Aquila. *M. N.*

\* UB. H. R. Eodem Typo. *Num. Fasc.*

- \* RESTITVT. ORBIS XXI. P. Imp. Corona radiata stans, dextra Globum, sinistra Hastam, cui

Figura Paludata Lauream imponit, inter ambos Stella. *Tristan. Tom. 3. f. 301.*

- \* VICTORIA AVG. Victoria gradiens, dextra Lauream, sinistra Palmam. *Angellon. f. 349.*

IMP. CARVS P. F. AVG.

PAX EXERCITI P. XXI. Figura stans, sinistra Signum Militare, dextra Ramum attollit,

IMP. C. M. AVR. CARVS P. F. AVG.

- \* PAX EXERCITI K. I. XXI. Figura stans, dextra elata cum Ramo, sinistra Signū Militare. *M. N.*

IMP. C. CARVS P. F. AVG.

- \* VIRTVS AVG. ¶ Q. Z. . . . Figura Galeata stans, dextra Hastam, sinistra Clypeum. *M. N.*

\* LK. B. T. Eodem Typo. *Num. Fasc.*

CARVS ET CARINVS AVGG. Capita iugata Cari, & Carini.

- \* VICTORIA AVGG. Victoria gradiens, *Scheda Spontiana.*

... VIRTVS AVG. Miles. *Patin. Ind. f. 30.*

DIVO CARO PARTHICO.

¶ S. M. B. XXI. Ara superaddito igne.

CONSECRATIO. \* I XXI. H. Eodem Typo. *Angellon. f. 349.*

\* LS. I. S. XXII. Ara. *Patin. Ind. f. 30.*

CONSECRATIO AVG. S. M. S. XXI. Aquila.

DIVO CARO PIO.

- \* CONSECRATIO. Aquila. *M. N.*

DIVO CARO PERSICO.

- \* CONSECRATIO. Aquila. *Spanhem. f. 419.*

DIVO CARO.

- \* CONSECRATIO. Aquila. *Angellon. f. 349.*

139



M. AVREL. CARINVS.

**C**ARI Filius, homo contaminatissimus, adulter, corruptor Iuventutis; à Patre contra Persas proficente, Occidentis Imperio tradito, enormibus vitijs, & ingenti foeditate se contaminavit. Hunc Pater, nisi morte fuisset praesentis, ob nimiam libidinem e medio tollere, eique Caesarem nomen cum Imperio abrogare decreverat. Vbi Diocletianum audivit ab Exercitu in Bythinia Imp. electum, cum Exercitu contra eum progressus, multis tandem praelijis apud Murgum victus occubuit, cuius Tribuni dextra, cuius dicebatur conjugem, polluisse.

M. AV.

- \* S. Figura stans, dextra Bacillum, sinistra Cornucopiæ, ad pedes Globus. *M. N.*
- \* PROVIDENTIA DEORVM. } Imp. Radiatus, & Paludatus, sinistra Globum dextram portendit ad Signum Militare, quod Figura muliebris tenet sinistra, dextra aliud Signum diuersum tenens. *Angellon. f. 341.*
- SALVS PVBLI. T. Salutis stantis Typus.
- \* SALVS PVBLICA T. Figura stans, dextra Serpentem, cui sinistra Pateram porrigit, *M. N.*
- SPES PVBLICA, CXXIE. Spei simulacrum.
- \* T. Victoria dextra Lauream imponens Imp. sinistra Hastam tenenti, *M. N.*
- IMP. C. M. CL. TACITVS AVG. alij P. F. AVG. ADVENTVS AVG.
- AEQVITAS AVG. r Figura Stolata stans, dextra Bilancem, sinistra Cornucopiæ.
- \* L. XXI. Vt superior. *M. N.*
- \* CONSERVAT. MILIT. P. Figura Militaris Galeata stans, sinistra Hastam, dextra Globum recipit, quem Imp. Radiatus, & Paludatus eidem dextra porrigit, sinistra Hastam tenens. *M. N.*
- \* ROMAE AETERNAE XXIP. Figura sedens, dextra Globum, sinistra Hastam, *Num. Fascb.*
- SALVS AVG. r Cum Dea Salute.
- \* T. Dea Salus sedens ad Aram cum Serpente. *M. N.*
- \* VBERITAS AVG. XXIC. Figura stans, dextra Cornu inuersum tenens, sinistra Cornucopiæ. *Angellon. f. 339.*
- IMP. C. M. CL. TACITVS PIVS FELIX AVG. Bustum Taciti sinistra Sceptrum eburneum. ADVENTVS AVG. Imp. Eques Laureatus, quem præcedit Victoria, dextra Lauream, sinistra Palmam, subsequuntur quatuor Milites cum Signis Legionarijs.
- Aduentum Taciti ad Exercitum cum primum illud inuisit exprimit Nummus.*
- IMP. C. M. CL. TACITVS P. F. AVG. Caput Corona Laurea, cum Hasta, & Scuto. AETERNITAS AVG. Duæ Figuræ sedentes, quibus Victoria Lauream imponit.
- IMP. CL. TACITVS AVG. LAETITIA FVND. XXIR. Lætitie Typus. *M. N.*
- IMP. C. TACITVS INVICTVS AVG.
- \* PROVIDEN. DEOR. K. H. F. Figura Militaris porrigens Globum Imperatori. *Num. Fascb.*
- IMP. C. CL. TACITVS AVG.
- \* AEQVITAS AVG. Figura Stolata stans, dextra Bilancem, sinistra Cornucopiæ. *Num. Fascb.*
- \* CONSERVAT. MILIT. S. Figura Militaris Galeata stans, sinistra Hastam, dextra Globum recipit, quem Imperat. Radiatus, & Paludatus eidem dextra porrigit, sinistra Hastam tenens. *Tristan. 7 om. 3. f. 262.*

## TACITVS TR. P. COS. II.

COSS, Tacitus Aug. II. Ful. Aemilianus.

A.P.C. 1029.  
Christi 276.

*Barbaros plures in Romanum Solum irruentes comprimit, & ad sua redire iubet, hinc Victoria Gothica; postea A. D. X. Kal. May in Fa: a concedit Tacitus Aug.*

46. IMP. C. M. CL. TACITVS AVG. alij P. F. AVG.
- FELICITAS SAECVLI P. Figura stans, dextra Pateram super Aram, sinistra Caduceum.
- FELI. TEMP. Figura Stolata stans, dextra Caduceum, sinistra Cornucopiæ.
- FELICITAS TEMP. II, Figura stans, dextra Caduceum, sinistra Hastam.
- MARTI PACIFERO. Mars gradiens, dextra Ramum, sinistra Hastam, & Scutum.
- MARTI PACIF. S. Eodem Typo. *M. N.*
- \* P. A. Figura Stolata stans, dextra Ramum, sinistra Hastam.
- \* PAX AVGVSTI, I Q. Eodem Typo. *Num. Fascb.*
- \* LXXI, Eodem Typo. *M. N.*
- \* r Figura stans, dextra Bacillum Terræ infigans, sinistra Cornucopiæ.
- \* PROVIDENTIA AVG. I XXXR. Figura stans, dextra Sceptrum, sinistra Cornucopiæ, ad pedes Globus. *M. N.*
- PROVID. AVG. Q. Eodem Typo. *Num. Fascb.*
- PROVIDENTIA AVG. Q. Figura stans, dextra Globum, sinistra Hastam per transversum. *M. N.*
- \* SECVRIT. PERP. Figura stans, dextra capiti admota, sinistra Columnæ mixa. *M. N.*
- \* SECVRIT. PERPET. Eodem Typo. *Num. Fascb.*
- VICTORIA GOTTHI P. Victoria stans, dextra Lauream, sinistra Palmam. *M. N.*
- Nummus hic testis unicus Victoria de Gothis à Tacito reportata silentibus Historiis, quam vel in Germania, vel in Illyrico reportatam suadet Cornificij Gordiani Cos. oratio ad Senatum apud Vopiscum in Tacito.*
- \* Victoria stans inter duos Clypeos.
- \* VICTORIA AVG. I Victoria stans, dextra Lauream, sinistra Palmam. *Angellon. f. 340.*
- \* Miles. *Patin. Ind. f. 29.*
- VIRTVS AVG. Figura Militaris stans, dextra Clypeum, sinistra Hastam.
- \* PAX PVBLICA. Figura stans, *Patin. Ind. f. 29.*
- IMP. C. M. CL. TACITVS PIVS FELIX AVG. PROPECTIO AVG. Victoria præcedens Imp. equestrem, subsequentibus Militibus.
- IMP. CL. TACITVS AVG.
- \* MARS VICTOR. Mars Grapius, dextra Hastam per transversum, sinistro humero Trophæum. *M. N.*
- \* TEMPORVM FELICITAS \* . Figura stans, dextra Caduceam longum, sinistra Cornucop. *M. N.*
- IMP. C. M. CL. TACITVS P. F. AVG.
- \* RESTITVTOR REIPVBLICAE. Imp. stans, sinistra Hastam, dextra Figuram muliebrem in genua procumbentem subleuat. *Thef. Theopol.*

*In signis Vopisci (in Tacito) locus Nummum hunc illustrat, & vicissim illustratur, sic scribit Historicus. Mitterentur præterea literæ ad Prouincias, vt scirent omnes socij, omnesque nationes in antiquum statum redisse Rempubl., ac Senatam Principes legere; immò ipsum Senatam Principem factum.*

IMP. C. M. CL. TACITVS P. F. AVG. COS. II.  
CONCORDIA MILITVM. Duæ Figuræ iungentes dextras.  
PAX AVGVSTI.

PROVIDENTIA AVG.

XXIII. Figura Militaris stans antè Globum humi iacentem, sinistra Cornucopiæ.

SPES PVBLICA B. Spei Typus cum Stella.

XXI. A. Eodem Typo.

Typus cum Stella.

136



## M. ANNIVS FLORIANVS.

**T**aciti Frater, Vir Imperandi cupidus, suo motu quasi hæreditarium arripuit Imperium, illudq; duobus tantum mensibus tenuit; nam Probo Imp. facto solutis venis occubuit, vt *Sextus Aurelius* tradit, vel, vt alij, Tharsi à Militibus occisus.

M. ANNIVS FLORIANVS mortuo Claudio Tacito Fratre A. D. X. Kal. Maij Imperium innadit, diciturq; P. M. TR. P. P. P. & eodem Anno A. D. VI. Id. Iulij occiditur.

COSS. Cl. Tacitus Aug. II. Ful. Aemilianus.

A.V.C. 1029.  
Christi 276.

- Ar.* IMP. C. M. ANN. FLORIANVS AVG.  
CONCORD. MILIT. Duæ Figuræ iungentes dextras.  
IOVI VICTORI. Iupiter stans, dextra Victoriolam cum Aquila, sinistra Hastam.  
MONETA AVG. Tres Monetæ cum Balancibus.
- Ar.* IMP. C. M. ANN. FLORIANVS AVG.  
CONCORD. MILIT. Duæ Figuræ iungentes dextras.  
IMP. C. M. AN. FLORIANVS AVG.  
\* VIRTVS AVGVSTI. Mars stans, dextra Hastam, sinistra Trophæum. *P. Minij.*
- Ar.* IMP. C. M. ANN. FLORIANVS P. AVG.  
AETERNITAS AVG. Figura stans, dextra Pilum.  
\* FELICITAS AVG. P. Figura stans, dextra Pateram, sinistra Cornucopiæ. *Num. Fascb.*  
\* XXI. Figura stans ad Aram, dextra Pateram, sinistra Hastam, infra S. *ibidem.*  
INDVLGENTIA AVG. Spei gradientis Typus Corona radiata. *Angellon. f. 342.*  
PROVIDENTIA AVG. XXI. A.  
SALVS AVG. Salutis Typus. *Angellon. f. 342.*  
SECVRITAS SAECVLI XXI. D. Dea sedens, sinistra caput fulciens, dextra Hastam tenens.
- \* VIRTVS AVG. S. C. Imperator cum Hasta. *Pasin. Ind. f. 29.*  
IMP. C. FLORIANVS AVG.  
\* AEQVITAS AVG. XXI. r. Aequitatis stantis Typus. *M. N.*  
FIDES MILIT. XXI. C. Figura stans, dextra Hastam, sinistra Trophæum.  
LAETITIA FVND. XXI. B. Figura Stolata stans, dextra Hastam, sinistra Trophæum.
- IMP. C. M. ANN. FLORIANVS AVG.  
PACATOR ORBIS. Sol Oriens, sinistra flagrum.  
\* TEMPORVM FELICITAS T. Figura stans, dextra Caduceu longum, sinistra Cornucop. *M. N.*  
VIRTVS AVGVSTI. Figura Militaris gradiens, dextra Hastam, sinistra Trophæum.  
VIRTVS AVG. Figura equestris gradiens Captium supplantans. *Tristan. Tom. 3. f. 268.*
- IMP. C. FLORIANVS PIVS FEL. AVG.  
CLEMENTIA TEMPOR. XXI. Z. Figura dextra Hastam, sinistra nixa Columnæ.  
CONCORDIA EXERCIT. Figura nuda stans, singulis manibus Signum Militare tenens.  
FELICITAS TEMPOR. S. C. Figura Stolata stans, dextra Hastam, sinistra Cornucopiæ.
- IMP. FLORIANVS AVG.  
CONCORDIA MILITVM | \* Q. Victoriæ stans Lauream porrigens Imperatori sinistra Hastam tenenti. *M. N.*  
\* L. S. Eodem Typo. *M. N.*
- IMP. ANNIVS FLORIANVS AVG.  
\* PROVIDENTIA AVGVST. T. Prouidentiz Typus. *M. N.*
- IMP. C. M. ANN. FLORIANVS AVG.  
\* MONETA AVG. Tres Monetæ cum attributis. *Sirada f. 159.*

M. AV-



## M. AVRELIVS PROBVS.

**S**irmio Pannoniae oriundus, Patre Maximo, Matre nobiliore, Patrimonio moderato, affinitate non magna, tam priuatus, quam Imperator nobilissimis virtutibus claruit. Valeriani iudicio puer, & imberbis Tribunatum adeptus, bello Sarmatico, transmissis Danubio, multa fortiter fecit. Valeriani Patrem à Quadorum manu liberauit: inde Militum amor ergà Probum ingens fuit, neque vnquam ille passus est peccare Militem: sæpè etiam Aurelianum à crudelitate deduxit. Pugnavit contra Marmaridas in Africa fortissimè, quos vicit, & Carthaginem à rebellionè vindicavit. Fuit assiduus in laboribus, operibus, & ædificijs, idque Militum opera, quos otiosos esse nunquam passus est. Pugnavit contra Palmirenos, Ægyptum, & Orientis maximam partem in Aureliani potestatem redegit. Tacito Aug. ab Orientali Exercitu cæso, Imp. est creatus, inuitus, & retrectans, dicens: *Non vobis expedit Milites, non mecum bene agitis: vobis enim blandiri non possum.* Tandem speciosissimo titulo ornatus à Senatu nomen Cæsaris, & Augusti, P. P. & Proconsulare Imperium cum P. M. & TR. P. recepit. Aureliani, & Taciti percussores vindicavit. Gallias cum 60. Ciuitatibus à Germanis occupatas recepit. Regulos nouem ad pedes Probi prouolutos 16000. tyrõnibus diuisit; ijs iussis, vt gladijs vterentur. 40000. hostes cecidit, 70. Vrbes captiuitate hostium vindicavit. Ad Thraciam veniens Gothos denicit. In Oriente omnia compefcuit. Saturninum diuersis prælijs superauit. Proculum, & Bonosum Imp. apud Agrippinam oppressit. Ciliciam, & Isauriam latrocinijs purgavit. Romam reuersus triumphauit de Blemijs, & Germanis. Spectacula edidit, magna magis, quam grata; item Ludos Gladiatorios ex deuictis hostibus. Ad Bellum Persicum iter parans, à Militibus, quos nimium agitare, nec otiosos pateretur, apud Sirmium in ferratam Turrim confugiens, occisus est; cum Imperasset annis sex, sepultus à Sorore Claudia. Hic omnibus Romanis Ducibus, qui fortes, clementes, prudentes, aut mirabiles extitere, aut par fuit, aut superior, verè Probus victor omnium gentium Barbararum, victor etiam Tyrannorum, vt in marmore legebatur Inscriptionis Sepulchri eius, quam maximi à Militibus extructi, elatis in summum aggeribus.

M. AVREL. PROBVS mortuo Tacito ab Exercitibus Orientis AVG. dicitur, occisoque Floriano pacificè Imperium obtinet A. D. V. Non. Julij.

A. V. C. 1029.  
Christi 276.

COSS. Tacit. Aug. II. Ful. Aemilianus.

Gallias cum Exercitu petiit, Barbaros Germanos vincit, Vrbes recipit, omnemque vastat Germaniam, cuius nouem Regulos Tributum pendere iubet.

AVR. IMP. C. M. AVR. PROBVS.

MARS VICTOR. Mars Gradivus, dextra Hastam, sinistra Spolia.

AV. IMP. C. M. AVR. PROBVS P. F. AVG. Caput Probi cum busto, dextra Globum tenens, in quo Victoriola, sinistra Sceptum.

\* ADLOCVTIO AVG. Imp. cum Præfecto Prætorij in suggestu alloquitur duos Milites, cum Signis, & Clypeis stans. *Patin. Thesauro.*

IMP. C. C. M. AVR. PROBVS AVG.

CONCORDIA MILIT. P. XXI. Duæ Figuræ iungentes dextras.

PROBVS P. F. AVG.

\* IOVI CONSERVATORI PROBI AVG. Iupiter stans, dextra Fulmen, sinistra Hastam. *P. Minij.*

AV. VIRTVS PROBI AVG. Caput Galeatum cum busto, dextra Hastam, sinistra Clypeum.

\* VOTIS X. PROBI AVG. ET XX. In Laurea. *M. N.*

*Initio Imperij Probi Vota & Decennalia, & Vicennalia suscepta testatur Nummus hic integerrimus, & antiquus, apud me quantius pretij.*

\* ORIGINI AVG. Lupa cum Gemellis. *Spanhem. f. 768.*

IMP. C. PROBVS P. F. AVG.

\* COMES AVG. Figura Galeata stans, dextra Ramum, sinistra Hastam, & Clypeum.

[A. Figura muliebris Galeata stans, dextra elata cum Ramo, sinistra Hastam. *M. N.*

\* FELICITAS SEC. S. XX. T. Figura stans, dextra Caduceum, sinistra Cornucopie. *M. N.*

\* Eodem Typo. *Angellon. f. 341.*

\* MONETA AVG. Tres Monetæ cum attributis. *Patin. Thesauro.*

\* PROVIDENT. AVG. P. XXI. Figura stans, dextra Globum, sinistra Hastam per transectum. *M. N.*

\* ROMAE AETERNAE R. A. Templum. *Num. Fajch.*

\* SALVS AVG. XXI. S. Eodem Typo. *M. N.*

\* SALVS PVBLICA T. XXI. Salutis sedentis Typus. *M. N.*

[Q. XX. T. Miles stans, dextra Hastam, & Scutum, sinistra Victoriolam.

VIRTVS AVG. P. XX. T. Eodem Typo.

\* Eadem Figura, dextra Globum, sinistra Victoriolam.

\* VIRTVS AVGVSTI. Eodem Typo vt superior. *Angellon. f. 345.*

*Absque Epigrapha. Imp. alloquitur Cohortes. Erizzo.*

*Foris ad allocationem à Probo statim Imperatore Exercitibus factam referendus Nummus.*

IMP.



IMP. C. M. AVR. PROBVS P. F. AVG. in aliquibus Bustum capite Laureato pectore Loricato, & Paludato.

- \* ADVENTVS PROBI AVG. XXI. A. Figura equestris Captiuum prosterbens. *Oysel. Tab. 80. n. 8.*
- \* CLEMENTIA TEMP. A. XXI. Imp. stans, sinistra Sceptrum Consulare, dextra Globum porrigit alia Figure feminulae stanti, sinistra Hastam tenenti. *M. N.*

CONCORDIA MILITVM. I. N. C. X. S. V. Victoria stans cum Palma, dextra Lauream Imperatori Hastato porrigit. Victoria Coronans Imperatorem.

- FIDES MILITVM N. Figura stans singulis manibus tenens Signum Militare.
- \* MARS VICTOR. III. Mars gradus, dextra Hastam, sinistra Spolia. *M. N.*
- \* PONT. M. TR. P. COS. P. P. Figura stans inter duo Signa Militaria, dextra elata, sinistra Hastam. *Angellon. f. 344.*
- \* ROMAE AETERNAE. Roma insidens Scuto, dextra Victoriolam, sinistra Hastam. *Ind. Polat.*
- \* ROMAE AETERNAE XXIII. Templum octo Columnarum, in quadam Corona. *N. Fesch.*
- TEMPORVM FELICITAS, Figura Stolata stans, dextra Hastam, sinistra Clypeum. Victoria gradiens, dextra Lauream, sinistra Palmam, hinc inde duo Captiu. *M. N.*
- \* VICTORIA GERM. I. Duo Captiu ad Trophaeum. *Num. Fesch.*
- \* VIRTVS PROBI AVG. Figura Equestris, dextra Hastam, qua Captiuum sternit. *Angellon. f. 347.*
- \* VIRTVS PROBI AVG. XXI. T. Mars gradiens, dextra Hastam, sinistra Trophaeum. *N. Fesch.*

IMP. PROBVS P. F. AVG.

- \* AETERNIT. IMPERI. Sol nudus gradiens, dextra elata, sinistra flagrum. *Angellon. f. 347.*
  - \* FIDES MILITVM R. C. Figura stans inter duo Signa Militaria. *Num. Fesch.*
  - \* VICTORIA GERM. R. A. A. Trophaeum cum duobus Captiuis assidentibus. *M. N.*
- Auctor est Vopiscus in Probo statim initio Principatus Probum cum ingenti Exercitu Gallias petisse, ut easdem a Germanis possessas defuncto Aureliano in libertatem vindicaret, tantaque ibi praelia feliciter gessisse, ut non solum Gallias receperit, sed uniuersam acquireret Germaniam quadringentis milibus Barbarorum occisis, de qua susius Auctor ex epistola Probi ad Senatum.*

IMP. CAES. M. AVR. PROBVS P. F. AVG.

- \* SCISSA PROBI AVG. P. XXI. Figura sedens ambabus manibus Fasciam tenens, hinc inde duo Flauij cum vtrius ex vndis erumpentes. *Tristan. Tom. 3. f. 284. ubi Nummus illustratur.*

- \* ABUNDANTIA AVG. Figura stans. *Patin. Ind. f. 30.*
- \* CLEMENTIA TEMPORVM. Duæ Figure. *ibidem.*
- \* IOVI STATORI. Iupiter nudus, dextra Hastam, sinistra elata. *Tristan. Tom. 3. f. 292.*
- \* LAETITIA FVNDATA. Figura stans. *Patin. Ind. f. 30.*
- \* ORIENS AVG. Sol prosterbens Captiuum. *ibidem.*
- \* VIRTVS INVICTI AVG. VI. XX. T. imp. eques Captiuum calcans à Victoria Coronatur. *Patin. Ind. f. 29.*
- \* VIRTVS PROBI AVG. Trophaeum cum duobus Captiuis. *ibidem f. 30.*

PROBVS AVG. Bustum Probi capite Galeato, pectore Loricato, dextra Hastam super humerum, sinistra Scutum.

- \* MONETA AVG. Tres Monetæ cum attributis. *Ind. Palatio.*

IMP. PROBVS AVG.

VICTORIA AVG. R. Q. S. Victoria dextra Scutum, sinistra Trophaeum.

PROBVS P. F. AVG.

CONCORD. MILIT. XXI. Figura stans vtraque manu Signum Militare. *Num. Fesch.*

- \* IOVI CONS. PROBI AVG. Iupiter nudus, dextra Fulmen, sinistra Hastam. *Angellon. f. 343.*
- MARTI VICTORI AVG. II. Mars dextra Ramum, sinistra Hastam, ad pedes Scutum. *Num. Fesch.*

TEMP. FELICIT. Figura stans, dextra Hastam, sinistra Cornucopiae. *Num. Fesch.*

VICTORIA GERM. R. →. R. Trophaeum cum duobus Captiuis.

\* L. A. →. R. Eodem Typo. *Angellon. f. 347.*

VIRTVS PROBI AVG. I. XXI. O. Miles gradiens, dextra Trophaeum humero gerens. *Num. Fesch.*

IMP. C. M. AVR. PROBVS AVG.

- \* AETERNITATI AVG. XXI. Lupa cum Romulo, & Remo. *M. N.*
- \* P. XX. T. Figura muliebris dextram porrigit Figure Paludatae. *M. N.*

CONCORD. MILIT. I. Q. XX. Duæ Figure iungentes dextras.

↳ F. Eodem Typo.

- \* IOVI CONSERVAT. Duæ Figure dextras iungentes. *Num. Fesch.*
- LAETITIA AVG. III. Lætitia Typus.
- \* PRINC. IVENT. P. T. I. Figura stans, dextra Globum, sinistra Hastam. *Num. Fesch.*
- \* P. M. TR. P. COS. P. P. Figura stans inter duo Signa Militaria, dextra elata, sinistra Hastam. *M. N.*
- PROVIDENTIA AVG. XI. A. Providentia stans, dextra Bacillum, quo tangit Globum, sinistra duplex Cornucopiae.
- \* TEMPORVM FELICITAS. I. Figura stans, dextra Caduceum, sinistra Cornucopiae. *M. N.*
- \* VIRTVS PROBI AVG. Figura Militaris gradiens, dextra Hastam. *Num. Fesch.*

IMP. PROBVS P. F. AVG.

VICTORIA GERM. R. →. A. Trophaeum cum duobus Captiuis.

↳ Trophaeum cum duobus Captiuis.

IMP. PROBVS P. F. AVG. Bustum pectore armato, sinistra Scutum, in quo Victoria præcedit Imp. Equitem, Miles subsequitur.

- \* MONETA AVG. Tres Monetæ cum Bilancibus, & Cornucopijs. *Nummus Carpinus.*

IMP. C. PROBVS AVG.

- \* CONCORDIA MILIT. VI. XXI. Figura stans inter duo Signa Militaria. *M. M.*

Mmmmm

PRO-

PROVIDENT. AVG. Q. S. XXI. Providentia stans, dextra Globum, sinistra Hastam per transversum.  
 (A. XXI. Salutis sedentis Typus cum Patena, & Serpente ex Ara profligente.

SALVS AVG. | T. XXI. Eodem Typo.

- \* LII \* IIXXI. Salus stans cum Serpente. *Num. Fasc.*
- \* SALVS PVBLIC. IXXI. Salus stans cum Serpente. *Num. Fasc.*
- (R. A. Trophæum cum duobus Captiuis,
- \* VICTORIA GERM. | R. A. Eodem Typo. *M. N.*
- \* LA. A. Eodem Typo. *Hulsus.*

PROBVS TR. P. I. II. COS.

COSS. *Probus Aug. M. Aurel. Paulinus.*

A. V. C. 1030,  
 Christi 277.

*Rhetijs pacatis in Hlyricum tendit, ubi Sarmatas, & ceteros Barbaros vincit, omniaque ab isdem direpta recipit.*

Av. IMP. C. M. AVR. PROBVS P. F. AVG.  
 VICTORIAE AVG.

IMP. PROBVS P. F. AVG.  
 IOVI CONS. PROBI AVG. (R. B. Jupiter stans, dextra Fulmen, sinistra Hastam.  
 (L. R. E. B. Eodem Typo.

IMP. C. M. AVR. PROBVS AVG.

- \* FELICITAS AVG. B. XXI. Figura stans ad Aram, dextra Pateram, sinistra Caduceum. *M. N.*
- \* VICTORIA AVG. K. R. P. Duæ Victoriæ stantes iunctis dextris Arbore Lauri intermedia.

*Angellon. f. 347.*

IMP. PROBVS P. AVG.

- \* HERCVLI ROMANO. Hercules nudus, dextram imponens Trophæo, sinistra Clauam cum Leonis exuvijs. *Num. Arscot. Tab. 63. n. 18.*
- \* PAX AVG. B. XXI. Figura stans, dextra Ramum, sinistra Hastam per transversum. *Num. Fasc.*

A. IMP. C. PROBVS P. F. AVG.  
 TEMP. FELICIT. B. Figura stans, dextra Caduceum, sinistra Cornucopiz.

IMP. PROBVS AVG. CONS. I.

- \* VIRTVS AVG. P. XXI. Mars gradius, dextra Hastam, sinistra Spolia. *M. N.*

IMP. C. PROBVS AVG.

SOLI INVICTO R. B. Sol in Quadrigis. *Num. Fasc.*

PROBVS P. F. AVG.

- \* IOVI CONS. PROBI AVG. B. Jupiter stans, dextra Fulmen, sinistra Hastam. *Num. Fasc.*

IMP. C. M. AVR. PROBVS P. F. AVG.

CLEMENTIA TEMP. (B. XXI.) Duæ Figuræ, una Hastata, altera, quæ sinistra Bacillum tenet,  
 (S. XXI.) dextra Victoriolam porrigit.

(L. XXI.) *M. N.*

FELICITAS AVG. B. Figura stans ad Aram, dextra Pateram, sinistra Caduceum.

- \* IOVI CONSERVAT. Duæ Figuræ iungentes dextras, in quorum medio Globus. *Num. Fasc.*
- SOLI INVICTO R. B. Quadrigæ cum Equis diuersum decurrentibus, quas Sol radiatus regit.

IMP. C. M. AVR. PROBVS P. AVG.

- \* SOLI INVICTO K. R. B. Apollo in Quadriga Equis in diuersum currentibus. *Num. Fasc.*

PROBVS TR. P. II. III. COS. II.

COSS. *Probus Aug. II. Virius Lupus.*

A. V. C. 1031,  
 Christi 278.

*In Thraciam it Probus, & Geticos Populos in amicitiam recipit.*

Av. IMP. C. M. AVR. PROBVS AVG.  
 CONSERVAT. AVG.

IMP. C. C. M. AVR. PROBVS AVG.

MARS VICTOR. Mars gradiens, dextra Pilum, sinistra Spolia.

VICTORIA GOTHIC. Victoria, dextra Cornucopiz, sinistra Palmam, cum Captiuo.

Av. IMP. C. PROBVS AVG. CONS. II.

- \* VIRTVS AVG. P. XX. Mars Gradius, dextra Hastam, sinistro humero Trophæum. *M. N.*

IMP. PROBVS AVG. CONS. II. Busti Probi capite radiato, Consulari Palmata, & Sceptro Consulari.

- \* CONSERVAT. AVG. T. XXI. Sol radiatus, dextra elata, sinistra Globum. *M. N.*

- \* HERCVLI PACIF. T. XX. T. Mars nudus, dextra Ramum, sinistra Clauam, cum Leonis exuvijs. *M. N.*

IMP. C. PROBVS AVG.

- \* PAX AVG. T. \* VXXI. Pax, dextra elata cum Ramo, sinistra Hastam per transversum. *M. N.*

*Ad Pacem hoc Anno cum Populis Geticis factam referendus Nummus.*

SECVRIT. PERP. (F. XXI. Figura stans Columnæ nixa, dextram capti imponens.

(L. V. XXI. Eodem Typo.

IMP. PROBVS P. F. AVG.

SOLI INVICTO (R. B. G. Quadrigæ Triumphales salientibus Equis, quibus insistit Apollo radiato capite, dextra elata, sinistra flagrum, & habenas retinens.

(L. R. G. Eodem Typo. *Num. Fasc.*

- \* VICTORIA AVG. R. G. F. Victoria gradiens, dextra Lauream, sinistra Trophæum. *M. N.*

- \* VICTORIA GOTHIC. Victoria gradiens, dextra Lauream, sinistra Palmam, ad pedes Captiuus sedens, *Num. Arscot. Tab. 63. n. 19.*

IMP.

IMP. C. M. AVR. PROBVS P. F. AVG.

SOLI INVICTO K. R. F. Currus Solis cum quatuor Equis.

\* VIRTVS PROBI AVG. XXIF. Mars gradius, dextra Hastam, sinistra Spolia. *M. N.*

IMP. PROBVS AVG.

ADVENTVS AVG. R. \* Γ. Imp. eques dextra elata, sinistra Sceptrum tenens, Captiuū supplantat.

MONETA AVG. Tres Monetæ stantes cum attributis.

ROMAE AETERNAE. R. \* Γ. Templum.

\* ROMAE AETER. R. \* Γ. Templum sex Columnarum, in quo sedet Roma, sinistra Hastam, dextra Victoriolam. *M. N.*

\* C. M. XXI. S. Sol radiatus in Quadrigis. *Patin. Ind. f. 30.*

\* SOLI INVICTO R. \* Γ. Eodem Typo. *M. N.*

COMITI AVG. Caput Solis radiatum.

IMP. C. M. AVR. PROBVS AVG.

AEQVITAS AVG. XXI. Γ. Figura Stolata stans, dextra Bilancem, sinistra Cornucopiæ.

\* CONCORD. AVG. S. XXI. Figura muliebris ambabus manibus Signum Militare tenens, cui adstat Solis Typus capite radiato, dextra elata, sinistra Globum. *M. N.*

CONSERVAT. AVG. XXI. Sol oriens.

\* HERCVLI PACIF. S. XXT. Hercules nudus, dextra elata cum Ramo, sinistra Clauam, & Leonis exuuias. *M. N.*

IMP. C. PROBVS INVICT. P. F. AVG. Probus Laureatus, & Loricatus, dextra Iaculum, sinistra Scutum, cum Iulia Procla Vxore.

COMITI PROBI AVG. Pallas dextra Ramum, sinistra Hastam, & Scutum.

HERCVLI PACIF. S. XX. T. Hercules dextra ramum Lauri in sublime portendens, sinistra Scutum, & Leonis exuuias.

IMP. C. PROBVS P. F. AVG. *In alio* Caput radiatum, dextra Sceptrum Consulare. *M. N.*

\* CONCORD. MILIT. A. XX. Γ. Figura stans inter duo Signa Militaria. *M. N.*

\* CONSERVAT. AVG. T. XXT. Sol nudus, dextra elata, sinistra Globum. *M. N.*

\* HERCVLI PACIF. S. XX. T. Hercules dextra Ramum, sinistra Clauam, cum Leonis exuuias. *M. N.*

\* P. M. TR. P. I. P. CONS. II. P. P. Leo. *Patin. Ind. f. 29.*

PROBVS TR. P. III. IV. COS. III.

COSS. *Probus Aug. III. Oninius Paternus.*

*A. V. C. 1032.*

*Christi 279.*

*Orientem petens Isauriam liberat, Blemyas subigit, Copton, & Ptolemaidem occupat, cum Persis Pacem facit.*

*Ar.* VIRTVS PROBI AVG. Caput Probi Galeatum.

\* SECVRIT. PERP. VI. XXI. Figura stans, dextra elata, sinistra Columnæ nixa. *M. N.*

*Ar.* IMP. C. C. M. AVR. PROBVS AVG.

MARTI PACIF. Q. VO. XXI. Mars gradius, dextra Ramum, sinistra Scutum.

LO. XXI. Eodem Typo.

IMP. C. PROBVS P. F. AVG.

CONCORDIA AVG. VII. XXI. Figura stans, dextra Pateram, sinistra duo Cornucopiz.

\* PAX AVG. S. XX. Pacis Typus. *M. N.*

PAX AVGVSTI XXIQ. Pacis Typus.

P. M. TR. P. COS. III. P. P. XXIIQ. Histris.

Γ R. Δ. Templum octo Columnarum, in quo Figura sedet, dextra Victoriolam,

ROMAE AETER. I sinistra Hastam.

LR Ω Δ. Eodem Typo.

IMP. PROBVS P. F. AVG.

Γ XXI. Pacis Typus.

PAX AVGVSTI ) XXIII. Eodem Typo.

) Q. XXI. Eodem Typo.

) S. XXI. Eodem Typo.

VICTORIA AVG. R. \* S. Victoria gradiens, dextra Sertum, sinistra Trophæum, infra Fulmen.

IMP. C. M. AVR. PROBVS P. F. AVG.

Γ V. XXI. Dea Pax, sinistra Ramum, dextra Hastam puram.

Γ XXI. T. Eodem Typo.

PAX AVGVSTI ) V. Eodem Typo.

) XXIII. Eodem Typo.

) XXIQ. Eodem Typo.

) LXI. Eodem Typo.

\* VIRTVS PROBI AVG. K. A Δ. Eques Captiuum supplantans. *Num. Fascb.*

IMP. C. PROBVS INVICT. P. F. AVG. Probus Laureatus, & Loricatus, dextra Iaculum, sinistra Scutum, cum Coniuge Iulia Procla.

MONETA AVG. Tres Monetæ cum Bilancibus, Cornucopijs, & alijs attributis.

PAX AVGVSTI Γ XXIII. Pacis Typus.

Γ XXI. Q. Eodem Typo.

IMP. C. PROBVS P. AVG.

CONCORDIA AVG. VII. XXI. Figura stans, dextra Pateram, sinistra duplex Cornucopiz.

IMP. C. PROBVS INVICT. P. F. AVG. Probus cum Procla Coniuge vt superiores.

MARTI PACIF. Q. XXI. Mars dextra Ramum, sinistra Hastam.

IMP. PROBVS AVG.

\* ADVENTVS PROBI AVG. R. \* Δ. Imp. Eques Captiuum supplantans. *M. N.*

VIR-

- VIRTVS PROBI AVG. Caput Probi Galeatum, *in alys* Galeatum, Corona radiata, dextra Hastam, sinistra Scutum.
- \* CONSERVAT. AVG. T. XXT. Figura Solis radiata, dextra elata, sinistra Globum. *M. N.*  
\* Eodem Typo. *Patm. Ind. f. 30.*
- FIDES MILITVM VT. XXT. Figura stans vtraque manu Signum Militare.
- HERCVLI PACIF. I. VXXT. Hercules nudus, dextra elata cum Ramo, sinistra Clauam cum Leonis exuijs. *M. N.*  
\* I. SXXT. Eodem Typo. *M. N.*
- \* IOVI CONSERVAT. VXXT. Imp. stans, sinistra Sceptrum eburneum, dextram porrigit susceptorus Globum, quem illi dextra tradit Iupiter stans nudus, sinistra Hastam tenens. *M. N.*
- \* MARTI PACIFERO. Eodem Typo. *Patm. Ind. f. 30.*
- MARTI PACIF. I. Q. XXI. Mars gradiens, dextra Ramum, sinistra Hastam, & Scutum tenet.
- PAX AVGVSTI T. Pacis Typus.
- PROVIDENT. AVG. S. XXI. Figura Stolata stans, dextra Globum, sinistra Hastam.  
\* I. Q. S. XXI. Eodem Typo. *Num. Fasc.*
- \* SALVS AVG. H. T. XXT. Salus dextra Serpentem, cui Pateram sinistra porrigit. *M. N.*
- SALVS PVBLIC. P. XXI. Dea Salus cum Serpente.
- \* SECVRIT. PERPET. I. VXXI. Figura stans Columnæ nixa, sinistra Caduceum eleuans. *M. N.*
- SECVRIT. PERP. I. N. XXI. Figura stans, dextra elata, sinistra Columnæ nixa.
- \* SOLI INVICTO XXT. Templum sex Columnarum, in quo Sol gradiens nudus radiatus, dextra Sceptrum. *Tristan. Tom. 3. f. 293.*  
P. XXT. Figura Militaris gradiens, dextra Spolia super humeros, sinistra Hastam.
- \* VIRTVS AVG. I. Q. XXT. Figura Militaris radiata stans, dextra Victoriolam, quæ illi Lauream imponit, sinistra Hastam cum Scuto. *M. N.*
- VIRTVS PROBI INVICTI AVG. Caput radiatum, dextra Iaculum, sinistra Clypeum.
- SALVS AVG. V. T. XXI. Salutis stantis Typus, cum Patera.
- \* VIRTVS AVG. P. XXT. Mars Galeatus, dextra Hastam, sinistra Spolia. *M. N.*
- VIRTVS PROBI. Caput Probi.
- CONCORDIA MILITVM X. C. VI. Victoria, cum Palma.
- VIRTVS PROBI INVICTI AVG. Figura Imperatoris decurrentis.
- IMP. C. PROBVS AVG. CONS. III. Caput cum Busto, dextra Sceptrum eburneum cum Aquila.
- \* MARTI PACIF. Q. XXI. Mars gradiens, dextra Clypeum, & Hastam. *M. N.*
- IMP. C. PROBVS AVG.
- \* MARTI PACIF. Figura gradiens, dextra Ramum, sinistra Hastam. *Num. Fasc.*
- IMP. C. M. AVR. PROBVS AVG.
- \* MARTI PACIFERO II. Mars stans, dextra Ramum, sinistra Hastam. *M. N.*
- IMP. PROBVS P. AVG.
- \* PAX AVGVSTI III. XXI. Figura stans, dextra Ramum, sinistra Hastam per transfuersum. *Num. Fasc.*
- IMP. C. M. AVR. PROBVS AVG. CONS. III. Probus capite radiato, dextra Sceptrum Consulare.
- \* PROVIDENT. AVG. Q. S. X. C. Figura stans, dextra Globum, sinistra Hastam. *Num. Fasc.*

## PROBVS R. P. IV. V. COS. III.

COSS. Messalla. Gratus.

A.V.C. 1033.  
Christi 280.*Saturninum Alexandria Aug. dictum per Duces vincit, & licet inuitus, occidit.*

- Ar. IMP. C. M. AVR. PROBVS P. F. AVG. *in alio* AVREL.
- \* FELICITAS AVG. N. E. XI. Figura stans, dextra Caduceum, sinistra Cornucopiæ. *Num. Fasc.*
- \* ROMAE AETER. R. ☉. E. Templum sex Columnarum, in quo Roma sedens, dextra Victoriolam, sinistra Hastam. *M. N.*
- Ar. IMP. PROBVS P. F. AVG. Bustum Probi Galeatum, dextra Hastam, sinistra Scutum, in quo Imp. Eques præeunte Victoria, pluribusque Militibus subsequenteribus.
- \* ADLOCVTIO AVG. Imp. in suggestu cum alia Figura Militari alloquitur sex Milites, tres hinc, inde cum Signis Militaribus sex: Antè suggestum quatuor aliæ Figuræ genuflexæ elatis dextris. *D. Luca Corsi Roma.*  
*Ad aliquam Adlocutionem Probi cum Duces contra Saturninum misit referri potest Nummus, cum in eo antiè suggestum Figura genuflexa videantur, quas ad Duces iussa Aug. recipientes refero.*
- \* FIDES MILITVM R. ➤. E. Figura stans inter duo Signa Militaria. *M. N.*
- IMP. PROBVS AVG.
- \* PIETAS AVG. II. . . . Figura stans ad Aram, dextra Pateram, sinistra Cornucopiæ. *M. N.*
- SOLI INVICTO R. ➤. E. Sol Radiatus in Quadrigis.
- IMP. C. PROBVS AVG.
- CONCORDIA MILITVM E. P. XXI. Mulier stans singulis manibus Signum Militare tenens.
- PAX AVG. E. XXI. Pacis stantis Typus.
- IMP. C. M. AVR. PROBVS AVG.
- FIDES MILIT. XXI. E. Figura dextra Hastam, sinistra Signum Militare per transfuersum tenens.
- PROBVS P. F. AVG.
- FIDES MILITVM K. I. E. Figura stans singulis manibus Signum Militare tenens.

PROBUS TR. P. V. VI. COS. III.

COSS. *Probus Aug. IV. Iulius Tiberianus.*

A.V.C. 1034.  
Christi 231.

*Proculum, & Bonosum Gallia Tyrannos vincit. Romam venit, ubi de Germanis, & Blemijs Triumphat. Congiarium diuidit. Ludos Scenicos, & Circenses magnificentissime edit.*

*Aur.* IMP. C. C. M. AVR. PROBUS AVG.

ADVENTVS AVG. H. S.

IMP. PROBUS P. F. AVG.

\* VICTORIOSO SEMPER. Imp. Laureatus stans, dextra elata, sinistra Parazonium, hinc, & inde duæ Figuræ nudæ genuflexæ manus attolentes, & aliæ duæ Figuræ nudæ stantes, similiter manus attolentes. *Patin. Theatro.*

*Ar.* IMP. C. C. M. AVR. PROBUS AVG.

\* ADVENTVS AVG. Figura equestris Captiuum sternens. *P. Miny.*

*Æ.* IMP. PROBUS AVG.

\* R. ☉. Z. Figura equestris Captiuum supplantans. *M. N.*

ADVENTVS AVG. R. Q. S. Eodem Typo.

\* LR. \* S. Eodem Typo. *M. N.*

ROMAE AETERNAE. R. \* P. Templum.

\* (R. ☉). I. Templum vt superius. *M. N.*

IMP. C. C. M. AVR. PROBUS AVG.

CLEMENTIA TEMP. XXI. Z. Figura stans Columnæ nixa, dextra Hastam.

RESTITVT. SAEC. VI. XX. T. Victoria Coronans Imperatorem, dextra Globum, sinistra Hastam tenentem. *M. N.*

SECVRITAS SAECVLI S. I. S. Figura sedens, dextra Bacillum, sinistram admouens capiti.

IMP. PROBUS P. F. AVG.

ADVENTVS AVG. Imp. eques Captiuum supplantans.

LR. B. Z. Eodem Typo.

SOLI INVICTO CO. Currus Triumphalis quatuor iugatorum.

IMP. C. M. AVREL. PROBUS P. F. AVG.

RESTITVTOR ORBIS. T. XXI. P. Duæ Figuræ Stella intermedia, quarum vna Coronam imponit Imperatori, dextra Globum, sinistra Hastam tenenti.

XXI. Duæ Figuræ, quarum vna Sertum tenet, alia dextra Globum, sinistra Hastam.

IMP. C. PROBUS AVG. CONS. III.

PROVIDENT. AVG. S. XXI. Figura stans, dextra Globum, sinistra Hastam per transversum.

IMP. C. M. AVR. PROBUS P. F. AVG. *in alyis* capite Galeato, dextra Hastam, sinistra Clypeum.

ADVENTVS PROBI AVG. R. Z. Figura Equestris Captiuum prosterbens.

\* RESTITVTOR ORBIS. S XXI. Imp. stans, dextra Globum, sinistra Hastam, cui Figura Laureata Sertum Lauri porrigit. *M. N.*

\* VIRTVS PROBI AVG. XXI. Mars Gradivus, dextra Hastam, sinistra Spolia. *M. N.*

IMP. C. PROBUS P. F. AVG.

\* RESTITVTOR EXERCITI. P. M. C. XXI. Duæ Figuræ Militares Galeatæ, dextris Victoriam, sinistris Hastas tenentes. *Angellon. f. 347.*

\* RESTITVT. ORBIS. XXI. P. \* . Figura muliebris dextra elata cum Serto, ante quam Imperator dextra Globum, sinistra Hastam. *M. N.*

PROBUS P. F. AVG.

ADVENTVS AVG. B. Z. Imp. Eques Captiuum supplantans, Fulmine medio.

IMP. PROBUS P. F. AVG. Caput cum Busto, dextra Hastam, sinistra Scutum, in quo Imp. Equestris Pacificatoris habitu, cum Captiuis stratis ad pedes.

\* TEMPORVM FELICITAS. Roma Galeata insidet Scuto cum Cornucopiæ supra Scutum, dextra Globum porrigit Imperatori Paludato stanti (cui Lauream à tergo imponit Victoria) sinistra Palmam; Inter Imperatorem, & Romam alia Figura muliebris stans, dextra Caducum oblongum. *Tristan. Tom. 3. f. 282.*

\* HERCVLI ROMANO AVG. Hercules nudus, sinistra Clauam cum Leonis exuuijs, dextram imponens Trophæo. *Oysel. Tab. 44. n. 8.*

\* PROVIDENTIA DEORVM. Dea, & Sol stantes. *Patin. Ind. f. 29.*

\* RESTITVTOR EXERCITI. C. M. XXI. Imp. dextra Globum porrigit Figuræ Militari, ambo stant, & sinistris Hastas tenent. *Tristan. Tom. 3. f. 288.*

IMP. C. AVR. VALERIVS PROBUS.

TRIVMPHVS AETHIOPVM DE BLEMIIS. *Vrsinus.*

IMP. C. M. AVR. PROBUS P. F. AVG.

\* ADVENTVS AVG. \* Figura Equestris dextra elata, sinistra Hastam. *Num. Fasc.*

PROBUS TR. P. VI. VII. COS. V.

COSS. *Probus Aug. V. Pomponius Victorinus.*

A.V.C. 1035.  
Christi 282.

*Probus Bellum Persæum medians in Illyrico à Militibus per insidias occiditur exeunte Septembri.*

*Æ.* IMP. C. M. AVR. PROBUS P. F. AVG.

\* SOLI INVICTO. C. H. XXII. Quadrigæ cum Equis diuersum decurrentibus, quas Sol radiatus regit. *M. N.*

IMP. CAES. M. AVR. PROBUS P. F. AVG. Bustum Probi, dextra Iaculum, sinistra Scutum, in quo duæ Victoriæ Clypeum sustinentes, cum duobus Captiuis sedentibus.

\* EXERCITVS PER. Imp. stans in triangulari substructione, alloquitur Milites, hinc Equites, inde Pedites, cum Signis Militaribus stantes. *Strada f. 159.*

Nnnnn

IMP,

IMP. PROBUS P. F. AVG.

\* VIRTUS AVGVSTI H. Imp. Paludatus, sinistra Sceptum, dextra aptat Trophæum armorum, sub quo Captivus. *Augellon. f. 347.*

IMP. C. PROBUS AVG. CONS. V.

MARTI PACIF. L. XXI. Mars cum Sceptro insidente Aquila.

## S A T V R N I N V S.

**E**X Gallis gente iniquiorissima oriundus, Huic Aurelianus limitis Orientis Ducatus dedit, præcipiens, ne unquam Egyptum videret. Is inuitus, & reluctans, ac fens Imp., dignitatem vi quadam oblatam, tandem accepit contra Probum Imp. Obsessus tandem in Castro quodam ab ijs, quos Probus miserat, inuito etiam Probo est iugulatus.

PVBLIVS SATVRNINVS *reluctans AVG. dicitur in Egypto, & obsessus occiditur.*

COSS. *Messalla, Gratus.*

*A.P.C. 1033.  
Christi 280.*

IMP. C. P. SATVRNINVS AVG.

AVT. KAI. NOV. CATVPNEINOC EVC. CEB.

L. Δ. *Galxius.*

## T. ELIVS PROCVLVS.

**I**mperium apud Agrippinam arripuit; Homo prodigiosa libidinis, qui inter fortes se haberi credit, si criminum densitate coalescat, Hunc Probus vicit, & interemit, *Vopiscus.*

## Q. BONOSIVS.

**Q**VI Bonofus vulgò. Verùm *Vrsinus* ærea extate Numismata testatur, in quibus BONOSIVS. Homo Hispaniensis fuit, origine Britannus, bibacissimus, Aureliano gratus, qui ei Vxorem Gothicæ gentis Virgineam Regalem locavit. Is in Germania sumpsit Imperium, idque diutius tenuit, quam rebatur, sed longo, grauique certamine à Probo superatus, laqueo vitam finivit, *Vopiscus.*

138



## M. AVRELIVS CARVS.

**N**Arbonæ genitus, Romæ in bonis literis educatus, per gradus ita crevit, vt Prætorio Præfectus à Probo crearetur; atque eo interfecto, Militum amore Imp., cuius mortem acerrimè, & constantissimè vindicavit. Bellum Persicum, quod Probus parauerat, consensu Militum aggressus est, Liberis Carino, & Numeriano Cæsari-bus prius nuncupatis, Numeriano secum adducto, Carino ad tutandas Gallias transmissis, confecto prius in Pannonijs bello Sarmatico, quas Sarmatae vastabant, minantes irruptionem in Italiam 16000. prostratis, captis diuersi sexus 20000. Bellum gestum contra Persas, totis Probi viribus, vbi recepta Mesopotamia Ctesiphontem peruenit; ibi cum domestica laborarent seditione Persæ, Imperatoris Persici nomen moruit, cumque avidus gloriæ longius esset progressus, morbo, vel fulminis ictu, Cælo turbido, & coruscante interijt, alij vulnere mortuum dicunt, *Fl. Vopiscus. Sextus Ruffus.*

M. AVRELIVS CARVS *Consularis occiso Probo AVG. ab Exercitu salutatur, exeunte Septembri*  
P. M. TR. P. COS. DES. II. IMP. P. P.

*A.P.C. 1035.  
Christi 282.*

COSS. *Probus Aug. V. Pomponius Victorinus.*

*Filios Carinum, & Numerianum Cæsares creat. Bellum Sarmaticum ex parte consumat, & in Persas Exercitum ducit, relicto in Gallijs Carino Filio.*

*AVT.* IMP. C. M. AVR. CARVS P. A.

\* INDVLGENTIA AVG. Victoria gradiens, dextra Lauream, sinistra Palmam, *Paris. Thesaurus.*

*AVT.* IMP. C. M. AVR. CARVS P. F. AVG.

PERPETVITATE AVG. V. XXI. Figura sinistra Columnæ nixa Hastam per transversum tenens, dextra Globum.

*AVT.* IMP. C. M. AVR. CARVS P. F. AVG.

AETERNIT. IMPERI. A. K. A. Figura dextram elevans, sinistra Flagrum.

FIDES MILIT. P. XXI T. Figura mulieris utraque manu tenens Signum Militare.

IOVI VICTORI. Iupiter stans cum Aquila.

MONETA AVG. Tres Moneta cum Bilanzæ, & Cornu copiæ.

IMP.

IMP. CARVS P. F. AVG.

- \* ABUNDANTIA AVG. T. XXI. Figura muliebris nūmos ex Cornu copiz fundens. *Num. Fasc.*
- \* AETERNIT. IMPERI A. K. A. Figura dextram elevans, sinistra Flagrum. *Tristan. Tom. 3. f. 302.*
- \* ANNONA AVG. R. B. Figura stans, sinistra Cornu copiz, dextra Spicas, ad pedes Modius. *Ind. Pellegrini Afcany.*

FIDES MILIT. (Duz Figuræ stantes inter duo Signa Militaria,

- \* (P. XXI. T. Eodem Typo. *Hulsius.*

SPES PVBLICA. S. XXI. Spei Typus.

M. AVRELIVS CARVS TR. P. I, II. COS. II.

COSS. *Carus Aug. II. Carinus Caesar.*

*A.P.C. 1036.  
Christi 283*

*Contra Persas profectus, nullo sibi occurrente Mesopotamiam capit, & Ctesiphontem pervenit; Hinc Persicus dicitur est, postea fulmine interemptus periit Carus, circa Decembrem.*

*Avr.* IMP. C. M. AVR. CARVS P. F. AVG.

VIRTVS AVGGG. E. Δ. Duz Figuræ tenentes Victoriā.

DOMINO ET DEO CARO AVG.

- \* VICTORIA AVG. Victoria instans Globo, dextra Lauream, sinistra Palmam. *Spanhem. f. 419.*

DEO ET DOMINO CARO AVG.

VICTORIA AVG. Victoria insidens Globo, dextra Lauream, sinistra Palmam,

*Ar.* IMP. C. M. AVR. CARVS P. F. AVG.

VIRTVS AVGGG. XXI. E. Δ. Duz Figuræ tenentes Victoriā.

VIRTVS CARI INVICTI AVG. Figura nuda stans, dextra Fulmen.

DIVO CARO PIO.

CONSECRATIO, Aquila.

*Ar.* IMP. C. M. AVR. CARVS P. F. AVG.

- \* IOVI VICTORI, (K. A. B. Iupiter stans cum Aquila. *M. N.*

- \* (B. H. R. Eodem Typo. *Num. Fasc.*

- \* RESTITVT. ORBIS XXI. P. Imp. Corona radiata stans, dextra Globum, sinistra Hastam, cui Figura Paludata Lauream imponit, inter ambos Stella. *Tristan. Tom. 3. f. 301.*

- \* VICTORIA AVG. Victoria gradens, dextra Lauream, sinistra Palmam. *Angellon. f. 349.*

IMP. CARVS P. F. AVG.

PAX EXERCITI P. XXI. Figura stans, sinistra Signum Militare, dextra Ramum attollit,

IMP. C. M. AVR. CARVS P. F. AVG.

- \* PAX EXERCITI K. I. XXI. Figura stans, dextra elata cum Ramo, sinistra Signū Militare. *M. N.*

IMP. C. CARVS P. F. AVG.

- \* VIRTVS AVG. (Q. Z. . . . . Figura Galeata stans, dextra Hastam, sinistra Clypeum. *M. N.*

- \* (K. B. T. Eodem Typo. *Num. Fasc.*

CARVS ET CARINVS AVGG. Capita iugata Cari, & Carini.

- \* VICTORIA AVGG. Victoria gradens, *Scheda Spouiana.*

VIRTVS AVG. Miles. *Patin. Ind. f. 30.*

DIVO CARO PARTHICO.

(S. M. B. XXI. Ara superaddito igne.

- CONSECRATIO. \* ( XXI. H. Eodem Typo. *Angellon. f. 349.*

- \* (S. I. S. XXII. Ara. *Patin. Ind. f. 30.*

CONSECRATIO AVG. S. M. S. XXI. Aquila.

DIVO CARO PIO.

- \* CONSECRATIO. Aquila. *M. N.*

DIVO CARO PERSICO.

- \* CONSECRATIO. Aquila. *Spanhem. f. 419.*

DIVO CARO.

- \* CONSECRATIO. Aquila. *Angellon. f. 349.*

139



M. AVREL. CARINVS.

**C**ARI Filius, homo contaminatissimus, adulter, corruptor Iuuentutis; à Patre contra Persas proficicente, Occidentis Imperio tradito, enormibus vitijs, & ingenti foeditate se contaminavit. Hunc Pater, nisi morte fuisset praesentis, ob nimiam libidinem e medio tollere, eique Caesarem nomen cum Imperio abrogare decreuerat. Vbi Diocletianum audivit ab Exercitu in Bythinia Imp. electum, cum Exercitu contra eum progressus, multis tandem praelijs apud Murgum victus occubuit, eius Tribuni dextra, cuius dicebatur coniugem, polluisse.

M. AV.



M. AVRELIVS CARINVS CARI AVG. F. CÆSAR. à *Patre dicitur*, & *Gallijs præficitur*  
*Patre ad bellum Persicum proficiscente circa Septembrem.*

A.V.C.1035  
 Christi 282.

COSS. *Probus Aug. V. Pomponius Victorinus.*

- Avr.* M. AVR. CARINVS NOB. CAES.  
 PAX AETERNA. Figura dextra Oleam, sinistra Scipionem.  
 PIETAS AVGG. Vasa Pontificalia.  
 VICTORIA AVG. Victoria insistens Globo, dextra Corollam, sinistra Palmam.
- Ar.* M. AVR. CARINVS NOB. C.  
 PRINCIPI IVVENTVT. { Figura stans, dextra Globum, sinistra Hastam, cum Captiuo ad pedes.  
| T. XXI. Figura Militaris stans, dextra Globum, sinistra Hastam.  
} P. XXI. Eodem Typo.
- Æ.* M. AVR. CARINVS NOB. C.  
 \* PIETAS AVGG. KAZ. Vasa Pontificalia. *M. N.*  
 \* PRINCIP. IVVENTV. Q. XXI. Figura Paludata stans, dextra Globum, sinistra Hastam. *M. N.*  
 M. AVR. CARINVS N. C. Bustum Laureato capite, dextra Hastam, sinistra Equum capistro retinens.  
 \* TRAIECTVS AVGG. Navis Prætoria Militibus plena. *Strada f. 163.*  
 M. AVR. CARINVS NOB. CAES.  
 \* MONETA AVGG. Tres Monetæ cum attributis. *Patin. Thesauro.*  
 \* PRINCIP. IVVENT. E. K. A. Figura Militaris vtraq; manu Signum Militare tenens. *Num. Fascib.*  
 CARINVS NOBIL. CAES.  
 \* PRINCIP. IVVENT. S. K. A. Figura Galeata stans, dextra Globum, sinistra Hastam. *Hulsius.*  
 \* PRINCIP. IVVENT. Princeps inter duo Signa. *Patin. Ind. f. 39.*
- M. AVRELIVS CARINVS CÆSAR, & COS. *mortuo Patre circa Decembrem AVG. dicitur*  
 P. M. TR. P. IMP.

A.V.C.1036.  
 Christi 283.

COSS. *Carus Aug. II. Carinus Caf.*

- Avr.* IMP. CARINVS P. F. AVG.  
 VIRTVS AVGG. Hercules cum exuuijs Leonis.
- Æ.* IMP. CARINVS P. F. AVG.  
 AEQVITAS AVG. Figura dextra Bilancem, sinistra Cornucopiæ.  
 FELICITAS PVBLICA { T. Figura muliebris nixa Columnæ cum Caduceo, dextra Signum Militare tenens.  
| Q. XXI. Eodem Typo.  
} U. XXI. Eodem Typo. *M. N.*  
 FIDES MILITVM. ER. E. Figura stans vtraque manu tenens Signum Militare.  
 \* GENIVS EXERCITI. Deus Genius nudus, capite Calathæ ornato, dextra clata cum Patera, sinistra Cornucopiæ. *Angellon. f. 352. n. 3.*  
 \* PIETAS AVG. K. A. A. Mercurius stans, dextra Crumenam, sinistra Caduceum. *M. N.*  
 \* PROVIDENT. AVGG. Figura stans, dextra Spicas, sinistra Cornucopiæ. *Angellon. f. 351. n. 2.*  
 VENERI VICTRICI. Figura stans, dextra Victoriolam, sinistra Globum.  
 IMP. C. M. AVR. CARINVS AVG.  
 \* AEQVITAS AVG. A. Æquitas cum Bilancibus, & Cornucopiæ. *M. N.*  
 \* SALVS AVGG. Salus stans cum Serpente. *Patin. Ind. f. 30.*  
 \* VIRTVS AVG. Miles stans. *ibidem.*

M. AVREL. CARINVS TR. P. I. II. COS. II. IMP.

COSS. *Carinus Aug. II. Numerianus Aug.*

A.V.C.1037.  
 Christi 284.

*Carinus, & Numerianus Ludos Romanos magnificentissimo apparatu edunt. Numerianus occiditur ab Apro Socero, Diocletianus Aug. dicitur.*

- Æ.* IMP. C. M. AVR. CARINVS P. F. AVG.  
 \* AEQVITAS AVG. XXI. P. Acquitatis stantis Typus. *M. N.*  
 \* FIDES EXERCITVM. Figura stans inter duo Signa Militaria. *Angellon. f. 351.*  
 SALVS AVG. Cum Dea Salute.  
 \* VIRTVS AVGG. Carinus, & Numerianus, sinistris Hastas tenentes, dextris Globum, in eorum medio Astrum. *Tristan. Tom. 3. f. 320.*  
 VIRTVS AVGVSTOR. Imp. dextra Globum, sinistra Hastam, cum alia Figura, fortè Iouis, Lauream imponit, è regione alia Figura cum Halta, cui Hercules Lauream imponit.  
 VIRTVTI AVG. Hercules stans, dextra Clauam, sinistra Arcum.  
 IMP. C. M. AVR. CARINVS AVG.  
{ Figura Stolata stans dextra Globum.  
| AETERNIT. AVGG. | Figura Stolata stans, dextra Globum cum Phænice, ad pedes alius Phænix  
} Globo instans. *Angellon. f. 352. n. 4.*  
 AEQVITAS AVGG. Acquitatis Typus.  
 \* SAECVLI FELICITAS. Figura Militaris stans dextra Hastam. *Num. Fascib.*  
 IMP. CARINVS P. F. AVG.  
 \* IOVI VICTORI K. A. B. Iupiter dextra Victoriolam, sinistra Hastam, ad pedes Aquila Rostro Lauream tenens. *M. N.*  
 \* VICTORIA AVG. Q. XXII. Victoria gradiens, dextra Lauream, sinistra Palmam. *M. N.*

M. AV.



- \* PIETAS AVG. K. F. Δ. Mercurius, dextra Crumenam, sinistra Caduceum. *M. N.*
- \* VIRTUS AVGG. Hercules nudus, sinistro humero nixus Clauæ cum Leonis exuuijs. *M. N.*
- IMP. NVMERIANVS AVG. *aliq. P. F. AVG.*
- FIDES EXERCIT. AVGG. S. M. S. XXI. Figura inter duo Signa Militaria subfello infidet, dextra Pateram.
- \* IOVI VICTORI K. A. B. Iupiter stans, dextra Victoriolam, sinistra Hastam, ad pedes Aquila. *M. N.*
- \* PRINCIPI IVENTVT. V. XXI. Figura Paludata, dextra Sceptum, sinistra Hastam per transfuersum. *M. N.*
- \* ROMAE AETERNAE VI. XXIT. Figura sedens cum Victoriola. *Num. Fasc.*
- SECVRIT. AVG. V. XXI. T. Figura stans, dextram capiti imponens.
- VENERI VICTRICI. Figura Stolata, dextra Victoriolam, sinistra Tintinabulum;
- VICTORIA AVGG.
- IMP. C. NVMERIANVS P. F. AVG. *in Carpinea* Caput pectore Loricato, dextra Hastam gerens.
- \* FIDES EXERCIT. AVGG. r. S. M. S. XXI. Figura sedens, dextra elata cum Patera, sinistra Signum Militare, vt & à dextris alia duo Signa Militaria. *Tristan. Tom. 3. f. 314.*
- \* MONETA AVGG. Tres Monetæ cum attributis. *Nummus Carpineus.*
- ORIENTS AVGG. Figura nuda, dextram eleuans, sinistra tenens Globum, ad sinistrum pedem Sydus.
- ORIENTS AVG. E. A. S. Eodem Typo. *Ind. Pellegrini Ascany.*
- \* r. VI. XXI. Figura stans, dextra Spicas super Panarium portendens, sinistra Cornucopiæ. *M. N.*
- \* l. V. XXI. Eodem Typo. *M. N.*
- IMP. C. NVMERIANVS AVG.
- \* FELICITAS AVGG. B. Figura stans ad Columnam, dextra Caduceum, sinistra Pateram. *Num. Fasc.*
- MAR. VICTOR. Mars gradiens, dextra spolia super humerum. *ibidem.*
- \* r. Figura stans ad Aram, sinistra Pateram. *ibidem.*
- PIETAS AVGG. C. \* l. Figura stans ad Aram, sinistra Pateram, in quam aliquid ex vasculo dextra infundit. *ibidem.*
- IMP. C. M. AVR. NVMERIANVS AVG.
- MARS VICTOR. S. C. Mars gradiens, dextra Hastam, sinistra spolia super humerum.
- PAX AVG. B. Pacis Typus.
- ROMAE AETERNAE VI. XXIT. Roma sedens cum Victoriola.
- VNDIQVE VICTORES K. A. S. Figura Paludata stans, dextra Globum, sinistra Hastam.

## NVMERIANVS TR. P. COS. IMP.

## COSS. Carinus Aug. II. Numerianus Aug.

A. P. C. 1037.  
Christi 284.

Carinus, & Numerianus Ludos Romanos magnificentissimos eduxit; Numerianus in sedibus Apri Socera occiditur, & consecratur. Diocletianus Aug. dicitur die 20. Nonembris.

- IMP. C. NVMERIANVS P. F. AVG. COS.
- CLEMENTIA TEMPORVM Δ. XX. Dux Figuræ in medio Victoriolam tenentes.
- MONETA AVGG. S. C. Figura muliebris, dextra Bilancem, sinistra Cornucopiæ.
- IMP. C. NVMERIANVS P. F. AVG. COS. Bustum Numeriani capite Laureato, dextra Sceptum Eburneum, sinistra Globum cum Victoriola desuper Lauream Imperatori offerente.
- \* ADLOCVTIO AVGG. Imp. in fuggestu in medio duarum Figurarum, quarum altera Paludata, altera Palliata alloquitur quatuor Milites cum tribus Signis Militaribus. *D. Luca Corsi Roma.*
- \* FELICITAS AVGG. Figura stans Columnæ nixa. *Patin. Ind. f. 30.*
- \* PAX AVGG. Gradiens. *ibidem.*
- \* TRIVMVS QVAD. *Spanhem. f. 81.*
- DIVO NVMERIANO.
- CONSECRATIO.



## C. VALERIVS DIOCLETIANVS.

Salonis Dalmatiae ortus, utroque Parente ignobili, militare à Pueris coebit, gregarius Miles in Gallia augurium futuri Imperij à Druide accepit, interfecto Apro. Carinum vixit Anno Christi 285. Anno 284 Imp. est appellatus, & Augustus, atque à Senatu magno honore exceptus. In quibusdam Imperij Regionibus Tyrannis insurgentibus, Vir Prudens aduertens Imperij consortem opus esse, legit Maximianum, mox Galerium Maximianum, & Constantium quorum Caesares fecit, & adoptauit. In gubernanda Republica tanta fuit inter utrumque Imp. concordia, ut alter alteri nunquam repugnauerit; & Maximianus, vt Filius Patri Diocletiano

obtemperabat, qui se Iouium, Maximianus Herculeum appellauit. Diocletianus in Ægypto contra Achilleum fortiter pugnat; eo superato, & interfecto, totam Ægyptum pacauit, Alexandria octauo mense capta. In Oriente plurimas nactō victorias triumphus à Senatu decernitur, quem aureo, & gemmato Curtu expleuit. Diuinos sibi honores vsurpauit, & adorari voluit. Senio confectus decreuit se Imperio abdicare, & priuatus viuere, quod fecit Nicomediæ, quo die & Maximianus Mediolani Imperij fasces deposuit. Imperauit annis 20. Post depositum Imperium mansit priuatus Salonis agriculturam exercens annis octo. Tandem à Constantino, & Licinio vocatus ad Nuptias Constantiæ, excusans se per senectutem, sed excusationem minacibus literis reiicientibus, Imp. suspectans necem ignominiosam, quod fauisset Maxentio, ac Maximino, venenum sumpsisse fertur, atque ita occubuisse. Domum etiam eius fulmine, & cælesti flamma consumptam fuisse autor est Eusebius.

C. VALERIVS DIOCLES *Consularis. occiso Numeriano AVG. dicitur TR. P. accepta P.M.*  
 COS. DES. II. IMP. & C. VAL. DIOCLETIANVS appellatur A. D. XX. Nouembris.  
*Ex Lactantio.*

COSS. Carinus Aug. II. Numerianus Aug.

A.V.C. 1037.  
 Christi 284.

*Sub finem anni Romam venit, & Ludos magnificos exhibet.*

*Aur.* DIOCLETIANVS P. F. AVG.  
 CONCORDIA MILITVM XX. Duæ Figuræ iungentes dextras, in quarum medio Victoria.  
 IOVI CONSERVATORI P. R.  
 ORIENS AVG. Orientis Typus.  
 IMP. C. VAL. DIOCLETIANVS AVG.  
 \* FATIS VICTRICIBVS S. C. Tres Fatæ, seu tres Parcæ stantes singulæ Thædas sinistris tenentes,  
 dextris verò inuicem nexis. *Spanhem. f. 838.*

*Ar.* \* FELIX ADVENT. AVG. Figura Equestris, dextra elata, sinistra Hastam. *Num. Arscor. Tab. 64. n. 5.*  
 IMP. DIOCLETIANVS AVG.  
 IOVI CONSERVAT. AVG. Iupiter stans, dextra Fulmen, sinistra Hastam.  
 IOVI CONSERVAT. ORBIS. Vt superior.  
 IMP. C. DIOCLETIANVS P. F. AVG.  
 \* CONCORDIA MILITVM. Duæ Figuræ stantes, Victoriâ Globo insistentem sustinentes. *P. Miny.*  
 \* IOVI CONSERVATORI. Iupiter stans, dextra Fulmen, sinistra Hastam, pone duo Signa Militaria, ad pedes Aquila. *P. Miny.*  
 \* IOVI TVTATORI. Iupiter penè nudus stans, dextra Globum, supra quem Victoria, sinistra Hastam, ad pedes Aquila. *P. Miny.*

DIOCLETIANVS AVG.  
 \* PROVIDENTIA AVG. A. Castra Prætoria cum quatuor Figuris sacrificantibus. *Patin. Thesaur.*  
 TEMPORA FELICIA. Quatuor Pueri quatuor Anni Tempora designantes.  
 \* XC. } In Laurea. *Num. Fascb.*  
 VI. }  
 IMP. C. C. VAL. DIOCLETIANVS P. F. AVG.  
 ADVENTVS AVG. RXZ. Figura Equestris Laureata dextra elata.  
*Ad primum Aduentum Romam Diocletiani referendus Nummus.*

*Æ* \* APOLLINI SANCTO. Apollo stans. *Patin. Ind. f. 30.*  
 \* FELICITAS AVG. Figura stans Columnæ nixa. *ibidem.*  
 \* IOVI AVG. A. Iupiter nudus, dextra Victoriolam, sinistra Hastam. *Tristan. Tom. 3. f. 334.*  
 \* IOVI CONSERVATORI. Iupiter sedens. *Patin. Ind. f. 30.*  
 \* ROMAE AETERNAE. *ibidem.*  
 \* VIRTVTI AVG. Hercules domans Leonem à Victoria coronatus. *Num. Fascb.*  
 \* . . . . . Mulier Rupi insidens, infra Fluius. *Patin. Ind. f. 30.*  
 IMP. C. C. VAL. DIOCLETIANVS AVG.  
 \* IOVI CONSERVAT. XXIT. Iupiter stans. *Num. Fascb.*  
 DIOCLETIANVS AVG. Caput cum Busto vestæ Palmari ornato.  
 \* IOVI CONSERVATORI AVG. Templum, in cuius medio Iupiter stat cum Hasta, & Fulmine,  
 & Aquila ad pedes. *Num. Carpinens.*  
 IMP. C. M. VAL. DIOCLETIANVS P. F. AVG.  
 \* MONETA AVG. Tres Monetæ cum attributis. *Num. Carpinens.*  
 IMP. DIOCLETIANVS AVG.

DEO SERAPIDI. Caput Turticum quale in Postumis.  
 \* T. K. M. N. }  
 \* S. F. H. TR. } Denus Genius stans, dextra Pateram,  
 GENIO POPVLI ROMANI. A. } P. L. C. } sinistra Cornucopiæ.  
 \* S. F. P. TR. }  
 \* S. T. Num. Fascb. }

*Hunc Genium apparuisse Claudio Iuliano Aug. testatur Amm. Marcellinus lib. 25. Ipse autem (inquit) ad solitam, suspensamque quietem paulisper protractus, &c. vidit squalidius proximi speciem illam Genij publici, quem cum ad Augustum surgeret culmen videret in Gallijs velato capite cum Cornucopiæ per aulæa tristhus iacendentem.*

IMP. C. DIOCLETIANVS P. F. AVG.  
 GENIO POPVLI ROMANI, P. T. X. Vt cæteri,  
 IMP. DIOCLETIANVS P. AVG.  
 \* GENIO POPVLI ROMANI. } AL. P. M. N. ( Genij Typus, dextra Pateram, sinistra Cornucopiæ.  
 } S. F. infra ITR. )  
 LAETITIA AVG. XXI. Figura rotata, dextra Corollam, sinistra Bacillum.  
 IMP. C. C. VAL. DIOCLETIANVS P. F. AVG. *in quibusdam* Caput Radiatum, *in alijs* Bustum Laureato capite, sinistra Sceptrum Consulare.  
 CLEMENTIA TEMP. XXI. Duæ Figuræ cum intermedia litera T. sibi inuicem porrigentes Victoriolam, ex his vna nuda sinistra Hastam tenet.  
 CON.



\* IOVI CONSERVAT. AVGG. ) S. XXI T. Iupiter stans, dextra Fulmen, sinistra Hastam. *Tri-*  
*stan. Tom. 3. f. 338.*  
 XXI. B. Eodem Typo. *M. N.*

\* I. A. Eodem Typo. *Num. Fasc.*  
 IOVI AVGVSTORVM. Iupiter stans, dextra Globum cum Victoria, sinistra Hastam.  
 IOVI TVTATORI AVGVSTORVM. *Golzius.*

DIOCLETIANVS AVG. Caput Laureatum cum Busto, dextra Iaculum.

\* MAXIMIANVS AVG. Caput pelle Leonina ornatum. *M. N.*

\* MONETA AVGG. Tres Monetæ cum attributis. *Angellon. f. 353.*

IMP. C. DIOCLETIANVS P. F. AVG.  
 GENIO POPVLI ROMANI XXI. ALE. Genij Typus, vt superiores.

\* IOVI TVTATORI AVGG. P. I Iupiter nudus, dextra Victoriolam, sinistra Hastam.  
 I Iupiter nudus, sinistra Hastam, dextra Victoriolam, ad pedes  
 L Aquila. *Tristan. Tom. 3 f. 337.*

IMP. C. C. VAL. DIOCLETIANVS AVG.  
 P. XXI T. Hercules nudus dextram femori imponit, sinistra Leonis  
 HERCVLI CONSERVAT. I exuias, & Clauam Cippo insistentem tenet.

\* I. T. XXI. Eodem Typo. *Ind. Pellegrini Ascany.*  
 IMP. C. C. VAL. DIOCLETIANVS P. F. AVG.  
 GENIO POPVLI ROMANI K. F. Genius stans cum Patera, & Cornucopizæ.

HERCVLI CONSERVAT. ) P. XXI T. ( Hercules nudus dextram femori imponit, sinistra Leo-  
 S. XXI T. ( nis exuias, & Clauam Cippo insistentem tenet.

IOVI, ET HERCV. CONSER. AVGG. XXI. Iupiter, & Hercules dextras iungentes, in quo-  
 rum medio Victoria.  
 IMP. C. VAL. DIOCLETIANVS AVG.

\* HERCVLI CONSERVAT. P. XXI. T. Hercules cum Leonis exuiis, dextra Clauam, sinistra  
 Arcum. *M. N.*  
 IMP. C. VAL. DIOCLETIANVS P. F. AVG.

\* B. XXI. Duo Imp. Paludati, quorum vnus Victoriolam Globo impositam  
 VICTORIA AVGG. I alteri portigit, qui sinistra Hastam per transfuersum gerit. *M. N.*  
 \* I. A. XXI. Eodem Typo. *Num. Fasc.*

\* CLARITAS AVGG. D. P. TR. Sol nudus radiatus, sinistra elata cum Globo, ad pedes Captiuus.  
*Patin. Ind. f. 30.*  
 \* MONETA IOVI, ET HERCVLI AVGG. Tres Monetæ cum attributis. *Spanhem. f. 747.*

DIOCLETIANVS TR. P. III. IV. COS. III. IMP. VI.  
 COSS. *Diocletianus Aug. III. Maximianus Aug.*

*A.P.C. 1040.  
 Christi 287.*

*Persas Syria recuperata ultra Tigrim submouit.*

*Aur.* Diocletiani, & Maximiani capita coniuncta.  
 \* IOVI, ET HERCVLIO. Duo Imp. sacrificantes cum Ara, aliisque Figuris. *Spanhem. f. 747.*  
 IMP. DIOCLETIANO, ET MAXIMIANO AVGG. Imp. Diocletianus, & Maximianus Laureati

Trabeis Consularibus induti cum Scipionibus Eburneis, se inuicem respicientes.  
 IMP. DIOCLETIANO III, ET MAXIMIANO C. C. S. S. Currus Triumphalis quatuor Ele-  
 phantum, quorum singulos bini Sessores regunt aduersa ad Currum facie, in Curru stans Imp.  
 in aere volitat Victoria Palmas hinc inde spargens. *Reuerendissimus Noris ex Theobauris  
 Serenissimi Cardinalis Leopoldi ab Hecuria Nummum produxit, illustravit, & doctissi-  
 ma disertatione exposuit.*

*Aur.* DIOCLETIANVS AVG.  
 VIRTVS MILITVM. A. Castra Prætoria.  
*Ar.* IMP. DIOCLETIANVS AVG.

IOVI CONSERVAT. AVGG. I. Iupiter stans, dextra Fulmen, sinistra Hastam.  
 \* IOVI CONSERVATORI AVGG. XXI I. Eodem Typo. *Num. Fasc.*

DIOCLETIANVS TR. P. IV. V. COS. III. IMP. VI.  
 COSS. *Maximianus Aug. II. Ianuarius.*

*A.P.C. 1041.  
 Christi 288.*

*Aur.* \* SACRA MONETA AVGG. NN. Moneta stans, dextra Bilancem, sinistra Hastam. *Num. Arscot.  
 Tab. 64. n. 7.*

*Moneta hic videtur Sacra dici, eadem ratione qua olim stante Rep. Tr. Pl. Sacri, & Sacrosan-  
 Et, cum itidem & hac inuolabilis sit, pena in eos graui constituta, qui illam adulterant,  
 aut corrumpunt, diminuunt. Potest & Sacra ob id dici, quod & Dea Moneta est, nisi  
 quis velit adulatorie Sacram dici, quemadmodum & Imp. Sacras occupationes, & ipso-  
 rum responsa Oracula passim vocari videmus, quin & ipsorum stabula Sacra quidam adu-  
 latorie nimis dixerunt. Nic. Viuianus.*

*Ar.* IMP. C. C. VAL. DIOCLETIANVS P. F. AVG.  
 \* VIRTVS MILITVM E. Castra Prætoria, antè quæ duo Imp. sacrificantes ad Aram, cum duabus  
 Figuris Paludatis. *Angellon. f. 356. n. 5.*

DIOCLETIANVS TR. P. V. VI. COS. III. IMP. VII.  
 COSS. *Anicius Bassus. Ragonius Quintianus.*

*A.P.C. 1042.  
 Christi 289.*

*Victoria de Sarmatis, Dacia recepta.  
 Ppppp*

- Æ. \* VICTORIAE SARMATICAE, *Spanhem. f. 836.*  
 \* VICTORIA AVGG. Victoria gradicens, *Patin. Ind. f. 30.*  
 DIOCLETIANVS AVGVSTVS.  
 VICTORIA SARMATICA.

DIOCLETIANVS TR. P. VI. VII. COS. III. IMP. VIII.

A.V.C. 1013.  
Christi 290.

COSS. *Diocletianus Aug. IIII. Maximianus Aug. III.*

*Victoria Rhetica de Germanis.*

- Aur. DIOCLETIANVS AVGVSTVS.  
 CONSVL IIII. P. P. PROCOS. S. M. R. Figura Stolata stans, dextra Globum tenens.  
 Ar. DIOCLETIANVS AVGVSTVS.  
 CONSVL IIII. P. P. PROCOS. S. M. R. Figura Stolata stans, dextra Globum tenens.  
 IMP. C. C. VAL. DIOCLETIANVS P. F. AVG.  
 \* IOV. ET HERCV. CONSER. AVGG. Z. XXI. Iupiter, & Hercules dextras iungentes, Victoria media, *Num. Fesch.*  
 DIOCLETIANVS AVGVSTVS.  
 CONSVL IIII. P. P. PROCOS. S. M. R. Figura stans, dextra Globum,

DIOCLETIANVS TR. P. VII. VIII. COS. III. IMP. IX.

A.V.C. 1044.  
Christi 291.

COSS. *Iunius Tiberianus. Cassius Dio.*

*Chaibones, ac Eruli à Maximiano Aug. victi.*

- Æ. \* P. M. TR. P. VIII. COS. III. P. P. LEG. *Patin. Ind. f. 30.*

DIOCLETIANVS TR. P. VIII. IX. COS. III. IMP. IX.

A.V.C. 1045.  
Christi 292.

COSS. *Afran. Hanaballianus. Aurel. Asclepiodorus.*

*Constantius, & Gal. Val. Maximianus Caesares disti Kal. Marty.*

- Aur. DIOCLETIANVS P. F. AVG. Caput Diocletiani.  
 CONSTANTIVS NOB. CAES. Caput Constantij.  
 Æ. IMP. C. DIOCLETIANVS P. F. AVG.  
 SACRA MONET. AVGG. S. T. O. Figura stans, dextra Bilancem, sinistra Cornucopiae.  
 ET CAESS. NOSTR. I P. T. Eodem Typo.  
 U T. T. Eodem Typo. *M. N.*  
 SAC. MON. VRB. AVGG. ET CAESS. N. N. R. P. Vt superiori Typo.  
 IMP. DIOCLETIANVS PIVS AVG.  
 M. SACRA AVGG. ET CAESS. N. N. A T. Moneta stans vt superior.  
 \* L A T. V. Vt superior. *Num. Fesch.*  
 IMP. DIOCLETIANVS P. F. AVG.  
 SACRA MONET. AVGG. ET CAESS. NOSTR. A. Q. P. Moneta stans, dextra Bilancem,  
 sinistra Cornucopiae.  
 L A. Q. S. Eodem Typo.  
 SALVIS AVGG. ET CAESS. FEL. KART. Figura Stolata, dextra Ramum, sinistra Spicas.  
 U. Eodem Typo. *M. N.*

DIOCLETIANVS TR. P. IX. X. COS. V. IMP. IX.

A.V.C. 1046.  
Christi 293.

COSS. *Diocletianus Aug. V. Maximianus Aug. IV.*

*Decennalia Voce soluta. XX. nuncupata.*

- Æ. IMP. DIOCLETIANVS AVGG.  
 \* PRIMIS X. MVLTIS XX. R. XXI. A. Iupiter stans, dextra Fulmen, sinistra Hastam, *M. N.*

DIOCLETIANVS TR. P. X. XI. COS. V. IMP. IX.

A.V.C. 1047.  
Christi 294.

COSS. *Constantius Caf. Gal. Val. Maximian. Caf.*

- Æ. IMP. DIOCLETIANVS AVGG.  
 \* IOVI CONSERVAT. AVGG. XX. Q. IA. Iupiter stans, dextra Hastam, sinistra Fulmen, ad pedes Aquila. *M. N.*

DIOCLETIANVS TR. P. XI. XII. COS. V. IMP. X.

A.V.C. 1048.  
Christi 295.

COSS. *Numius Tuscus. Cor. Anullinus.*

DIOCLETIANVS TR. P. XII. XIII. COS. VI. IMP. X.

A.V.C. 1049.  
Christi 296.

COSS. *Diocletianus Aug. VI. Constantius Caf. II.*

- Æ. IMP. DIOCLETIANVS AVGG.  
 \* PAX AVGG. C. Figura stans, dextra Globum cum Victoriola, sinistra Hastam per transversum. *M. N.*  
 DIO.



# DIOCLETIANVS

427.

DIOCLETIANVS TR. P. XIII. XIV. COS. VI. IMP. X.

COSS. Maximian. Aug. V. Gal. Val. Maximian. Caf. II.

A.V.C. 1050.  
Christi 297.

DIOCLETIANVS TR. P. XIV. XV. COS. VI. IMP. X.

COSS. Anicius Faustus II. Gallus.

A.V.C. 1051.  
Christi 298.

DIOCLETIANVS TR. P. XV. XVI. COS. VII. IMP. X.

COSS. Diocletianus VII. Maximianus VI.

A.V.C. 1052.  
Christi 299.

*Ar.* DIOCLETIANVS AVGVSTVS. Capite Laureato.

\* CONSVL VII. P. P. PROCOS. S. H. R. S. Figura muliebris gradiens, dextra Globum, ad pedes  
Sydus. Spauhem. f. 710.

DIOCLETIANVS TR. P. XVI. XVII. COS. VII. IMP. X.

COSS. Constantius Caf. III. Gal. Val. Maximianus Caf. III.

A.V.C. 1053.  
Christi 300.

\* CONSERVATORES VRB. SVAE. Templum sex Columnarum, in quo Roma sedet. *Tristan. Tom. 3. f. 339.*

DIOCLETIANVS TR. P. XVII. XVIII. COS. VIII. IMP. X.

COSS. Postumus Titianus. Fl. Popil. Nepotianus.

A.V.C. 1054.  
Christi 301.

DIOCLETIANVS TR. P. XVIII. XIX. COS. VII. IMP. X.

COSS. Constantius Caf. IV. Gal. Val. Maximian. Caf. IV.

A.V.C. 1055.  
Christi 302.

*Diocletianus, & Maximianus Romam reuersi Triumphantes ingrediuntur.*

*Ar.* IMP. C. C. VAL. DIOCLETIANVS P. F. AVG.

\* XX. A. L. F. Duae Figuræ iungentes dextras, Victoria media.  
*Num. Falsch.*

CONCORDIA MILITVM. \* I. XXI. Figura Togata stans, coram alia Figura feminuda, sinistra Hastam tenente, dextris ambæ teneant Globum, supra quem Victoria. *M. N.*

IMP. C. DIOCLETIANVS P. F. AVG.

\* CONCORDIA MILITVM K. S. Vt superior. *Tristan. Tom. 3. f. 338.*

IMP. DIOCLETIANVS P. F. AVG.

FELIX ADVENT. AVG. N. N. I. K. R. } Figura Peregrinantis habitu stans, dextra Labarum, ad pedes Icuncula.  
M. P. E. P. } Eodem Typo.

FELIX ADVENT. } Figura stans capite Proboscide recto, sinistra dentem tenens Elephantis, dextra AVGG. N. N. } Labarum, ad pedes Serpens capite Leonino.

\* I. P. K. R. M. Eodem Typo. *Num. Falsch.*

FORTVNAE REDVCI AVGG. N. N. TR. Fortunæ Reducis sedentis Typus.

DIOCLETIANVS AVGVSTVS.

ADVENTVS AVGVSTORVM. Duae Figuræ equestres.

DIOCLETIANVS TR. P. XIX. XX. COS. VIII. IMP. X.

COSS. Diocletianus Aug. VIII. Maximianus Aug. VII.

A.V.C. 1056.  
Christi 303.

*Edictum contra Christianos promulgatum à Diocletiano VII. Kal. Martias Nicomedia. Vicennalis Roma celebrata die 20. Novembris. Lactantius.*

*Ar.* IMP. C. DIOCLETIANVS P. F. AVG.

\* VOT. XX. In Laurea. P. *Miny.*

*Ar.* IMP. DIOCLETIANVS P. F. AVG.

VOT. XX. I. H. In Laurea.

I. P. K. In Laurea.

IMP. C. C. VAL. DIOCL. . . . .

\* VOT. XX. B. In Laurea. *Num. Falsch.*

IMP. C. C. VAL. DIOCLETIANVS P. F. AVG.

\* VOT. XX. I. In Laurea. *Num. Falsch.*

\* I. A. In Laurea. *M. N.*

DIOCLETIANVS TR. P. XX. XXI. COS. IX. IMP. X.

COSS. Diocletianus Aug. IX. Maximianus Aug. VIII.

A.V.C. 1057.  
Christi 304.

*Rauenna Consul procedit Diocletianus.*

*Ar.* IMP. DIOCLETIANVS P. F. AVG.

\* IOVI CONSERVAT. XXI. T. Iupiter sedens, dextra Victoriolam, sinistra Hastam. *M. N.*

DIO.

## DIOCLETIANVS.

DIOCLETIANVS TR. P. XXI. COS. VIII. IMP. X.

A.P.C. 1058.  
Christi 305.COSS. *Constantius Caf. VI. Gal. Val. Maximianus Caf. VI.**Hæc Anno A. D. Kal. Maij Diocletianus Purpuram deponit, & iterum Diocles factus est;*

- D. N. DIOCLETIANO BEATISS. alij BEATISSIMO.**  
QVIETATORI AVGG. Iupiter dextra Hastam, sinistra Victoriolam.
- D. N. DIOCLETIANO FELICISSIMO SEN. AVG.**  
QVIETATORI AVGG. Vt superior.  
PROVIDENTIA DEORVM QVIES AVGG. S. T. Quietis, & Providentiæ Typi, quarum alter dextram leuat, alter Ramum dextra, sinistra Hastam tenet, intra Typos AXX. infra ALE.
- D. N. DIOCLETIANO BEATISSIMO SEN. AVG.** Caput Diocletiani cum Busto, dextra Palmam, sinistra Sceptum.
- \* PROVIDENTIA DEORVM QVIES AVGG. P. T. Duæ Figuræ stantes se mutuò aspicientes, quarum vna dextra Ramum, sinistra Hastam. *M. N.*  
P. TR. Eodem Typo. *Num. Fascb.*
- D. N. DIOCLETIANO BEATISS.**  
\* PROVIDENTIA DEORVM QVIES AVGG. E \* K A L A. Vt superiori Typo. *Num. Fascb.*
- D. N. DIOCLETIANO P. F. S. AVG.**  
\* QVIES AVGVSTORVM. P. T. Stars. *Patin. Ind. f. 30.*  
\* L. S. A. P. T. R. Figura stans, dextra Ramum, sinistra Hastam. *Num. Fascb.*

## TYRANNI SVB DIOCLETIANO.

L. AELIANVS Bagandarum in Gallijs Dux AVG. dicitur.

A.P.C. 1038.  
Christi 289.COSS. *Diocletianus Aug. II. Aristobulus.**Vitulus à Maximiano Herculeo occiditur anno sequenti.*

IMP. C. L. AELIANVS P. F. AVG.

AMANDVS Aelianus Socius cum eodem Aug. dicitur.

A.P.C. 1038.  
Christi 289.COSS. *Diocletianus Aug. II. Aristobulus.**Vitulus ab Herculeo anno sequenti occiditur.*

IMP. C. CN. SAL. AMANDVS P. F. AVG.

142



## CARAVSIVS.

**Q**uidam malè Carantium dicunt, cum ex Nummo Ereo, & alijs Carausius legendum. Ingenio, manique promptus, ac rei militaris peritissimus, iussus à Maximiano occidi, sumpta Purpura intravit Britanniam, vbi frustrà cum illo bella coepta sunt, septimo tandem anno ab Allecto Socio interceptus V. C. 1046. Iulio 5., & Herculeo 4. *Augg. Coss. Christi 293.*

CARAVSIVS *Diocletiani Dux in Britannia rebellat, & AVG. dicitur TR. P. sumpta.*A.P.C. 1046.  
Christi 287.COSS. *Diocletianus Aug. III. Maximianus Aug.*

- IMP. CARAVSIVS P. F. AVG.**  
FIDES MILITVM. Figura stans inter duo Signa Militaria.

CARAVSIVS TR. P. II.

A.P.C. 1047.  
Christi 288.COSS. *Maximianus Aug. II. Iannarius.*

- IMP. CARAVSIVS P. F. AVG.**  
FFLICITAS AVG. S. R. S. Tritermis Prætoria.  
*Indicare voluit hoc Nummo Carausius propriam Felicitatem in Classe, quam optimam habuit, potitamo fuisse, quod utique expertus est anno sequenti, dum Classens Maximiani Herculej viget.*

CA-

# CARAVSIVS.

429

## CARAVSIVS TR. P. III.

COSS. *Annus Bassus II. L. Rangonius Quintilianus.*

A.V.C. 1043.  
Christi 289.

*Carausius cum Maximiani Classe configit, eam vincit, & Britanniam cum Augusti titula ab Augg. Diocletiano, & Maximiano obtinet, & P. P. dicitur.*

- IMP. CARAVSIVS P. II. AVG.  
PAX AVG. S. P. Figura Stolata stans, dextra Oleam, sinistra Hastile.
- IMP. CARAVSIVS P. F. AVG.  
PAX AVG. B. E. M. I. X. V.
- IMP. CARAVSIVS AVG.  
\* PAX AVG. C. Pax dextra Ramum, sinistra Hastam. *Tristan. Tom. 3. f. 379.*
- IMP. CARAVSIVS P. P. AVG.  
\* PAX AVGGG. S. P. M. I. XXI. Pax stans; dextra Ramum, sinistra Hastam per transversum.  
*Reuerendissimus Noris Disert. 1. fol. 22. ubi Nummus egregie illustratur.*
- IMP. CARAVSIVS P. F. . . . .  
\* VICTOR. Typus Victoriz gradientis, seu duar Victoriz cum Sceptro in vnum coalescentes.  
*Spanhemus f. 600.*

## CARAVSIVS TR. P. IIII.

COSS. *Diocletianus Aug. IV. Maximianus Aug. III.*

A.V.C. 1043.  
Christi 290.

- \* ADVENTVS AVG. Imp. Eques. *Patin. Ind. f. 31.*  
*Ad reditum Carausij in Britanniam Pace facta referendus Nummus.*

## CARAVSIVS TR. P. V.

COSS. *Iunius Tiberianus. Cassius Dio.*

A.V.C. 1044.  
Christi 291.

- IMP. CARAVSIVS P. II. AVG.  
MONETA AVG. Monetz Typus.  
FORTVNA AVG.

## CARAVSIVS TR. P. VI.

COSS. *Hanabalianus. Asclepiodotus.*

A.V.C. 1045.  
Christi 292.

- IMP. CARAVSIVS P. F. AVG.  
SALVS Figura Salutis stans.
- \* PROVIDENTIA AVG. Figura Providentiz stantis cum attributis. *Patin. Ind. f. 31.*

## CARAVSIVS TR. P. VII.

COSS. *Diocletianus Aug. V. Maximianus Aug. IV.*

A.V.C. 1046.  
Christi 293.

- IMP. CARAVSIVS P. F. AVG.  
\* ROMAE AETERNAE R. S. C. Templum sex Columnarum, in quo Roma sedens à Victoria coronatur. *Patin. Thesaurus.*

143



## A L L E C T V S.

**H**IC occiso in Britannijs Carausio, Imperium occupavit, Iouio V. & Hercul. IIII. Augg. Coss., Imperavit annos III, præliovictus, & occisus ab Asclepiodoto Præf. Prætorio, Iouio Aug. VI., & Constantio Cæs. II. Coss. V. C. 1049. Christi 296.

ALLECTVS ex Duce Carausij eodem occiso TR. P. sumit, & AVG. dicitur in Britannia.

COSS. *Diocletianus Aug. V. Maximianus Aug. IV.*  
Q9999

IMP. A.V.C. 1046.  
Christi 293.

- Æ. IMP. C. ALECTVS PIVS FEL. AVG. Corona radiata.  
 LAETITIA AVG. ☐ Lætitiz Typus dextra Lauream.  
 ☐ Navis expansis velis.  
 IMP. C. ALLECTVS P. F. AVG.  
 \* LAETITIA AVG. Lætitia dextra ramum Oleæ tenens. *Num. Fasc.*

ALLECTVS TR. P. II.

A. V. C. 1047.  
Christi 294.COSS. *Constantius-Cæsar. Maximianus-Cæsar.*

- Æ. IMP. C. ALECTVS PIVS FEL. AVG. Caput Corona radiata.  
 \* PAX AVG. S. P. C. Figura stans, dextra Ramum, sinistra Haltam. *Tristan. Tom. 3. f. 384.*  
 AEQVITAS AVG. M. I.

ALLECTVS TR. P. III.

A. V. C. 1049.  
Christi 296.COSS. *Nummius Tuscus. Cornelius Anullinus.**A Constantio Cæsare vincitur, & occiditur Allectus, & Britannia recipitur.*

- Æ. IMP. C. ALECTVS PIVS FEL. AVG.  
 VIRTVS AVG. S. A. Figura Militaris dextra Pilum.  
 IMP. C. ALLECTVS P. F. AVG.  
 \* VIRTVS AVG. Q. L. Navis Prætoria. *Tristan. Tom. 3. f. 384.*

M. AVREL. IVLIANVS Tyrannus Italia AVG. dicitur, & paulo post à Maximiani Ducibus victus  
 Pugione per costas alto in ignem se conecit.

A. V. C. 1045.  
Christi 292.COSS. *Hannibalianns. Asclepiodotus.*

- Aur. \* LIBERTAS. Figura stans cum Stella. *Spanhem. f. 600.*  
 Æ. IMP. C. Q. TREBON. IVLIANVS AVG. *Golzins.*

IMP. C. M. AVR. IVLIANVS P. F. AVG.  
 VICTORIA AVG. XXI. S. A. Victoriz Typus.

L. EPIDIVS ACHILLEVS Diocletiani Dux in Aegypto rebellat, & AVG. dicitur TR. P. sumpta:

A. V. C. 1041.  
Christi 288.COSS. *Maximianus Aug. II. Iannarius.*

Æ. AVT. K. A. ΕΠΙΔ. ΑΚΙΑΛΕΟC ΕΥC. ΕΥΤ. CΕΒ.

L. Γ.  
 L. Δ.  
 L. Ε.  
 L. Σ.

*Ex his Nummis, quibus Sextus Imperij annus Achilleo tribuit, rectè conijcimus ab Eruditissimo Sigonio lib. p. de Occidentali Imperio Defectionem Achillei descriptam A. V. C. 1041. siue Æra Dyonisiana 288. eiusdemque mortem positam Anno Christi 293., quo Diocletianus ex Masia Galerium Cæsarem in Aegyptum acciuit, ubi coniunctis viribus Alexandriam expugnarunt, Achilleum (iam sextum Imperij annum signantem) in potestatem redegerunt, & occiderunt, Urbemque diripserunt.*

144

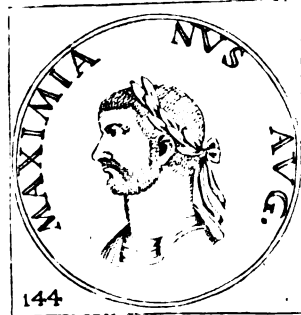

M. AVRELIVS VALERIVS MAXIMIANVS.

**H**erculeus dictus, vir natura ferus, & immitis, ardens libidine, Sororum stuprator, consilij stolidus, civilitatis expers, ortu agresti, à Diocletiano fit confors Imperij, Gallias, & Africam pacatam fecit, adoptat sibi Constantium Chlorum. Tandem anno V. C. 1058. Kal. Maij Imperio se abdicat Mediolani, sed poeniter facti propter Maxentium Filium, quem Imp. esse voluit, cum iterum depositum, tertio Imperium vsurpasset, à Constantio statim intrà Massiliam obsessus, Vrbe expugnata, nè viuis in hostium potestatem veniret, laqueo sibi ceruices infregit, Legatur *Lactantius de moribus persecutorum*, ac Panegyricus Constantino dictus.

M. AV-

M. AVRELIVS VALERIVS MAXIMIANVS, HERCVLIVS dictus à Diocletiano Aug. TR. P. accepta  
A. D. Kal. Aprilis.

COSS. Diocletianus Aug. II. Aristobolus.

A.V.C. 1038.  
Christi 285.

- AVR.** MAXIMIANVS AVG.  
VIRTVS MILIT. Castra Prætoria.  
IMP. C. M. AVR. VAL. MAXIMIANVS P. F. AVG.  
IOVI CONSERVAT. AVGG. Iupiter dextra Fulmen, sinistra Hastam.  
IMP. C. MAXIMIANVS P. F. AVG.  
HERCVLI COMITI AVGG. NN. S.M. T. Hercules cum Claua.  
MARTI PROPVGNATORI. Mars Gradius, dextra Pilum, sinistra Peltam.
- AE.** IMP. M. AVR. VAL. MAXIMIANVS AVG.  
HERCVLI CONSERVAT. P. XXI. T. Hercules nudus stans, dextram femori imponit, sinistra Leoninam cum Claua Cippo insistentem tenet.  
IMP. C. M. A. MAXIMIANVS P. F. AVG.  
GENIO POPVLI ROMANI. ¶ A.A. Genius stans, dextra expansa cum Patera, sinistra Cornucop.  
¶ S. Eodem Typo.  
IMP. M. A. VAL. MAXIMIANVS P. F. AVG.  
IOVI CONSERVAT. P. XXI. T. Iupiter stans, dextra Fulmen, sinistra Hastam.  
IMP. M. A. VAL. MAXIMIANVS AVG.  
\* IOVI CONSERVAT. P. XXI. T. Vt superior. M. N.  
IMP. C. M. A. VAL. MAXIMIANVS P. F. AVG.  
HERCVLI CONSERVAT. ¶ P. XXI. T. Hercules cum Leonis exuuijs, Arcu, & Claua.  
¶ S. XXI. T. Eodem Typo.  
HERCVLI PACIFERO. Hercules stans, dextra Ramum, sinistra Leonis exuuias.  
IOVI CONSERVAT. T. XXI. T. Iupiter stans, dextra Fulmen, sinistra Hastam.  
IMP. C. M. VAL. MAXIMIANVS AVG.  
\* HERCVLI CONSERVAT. A. XXI. T. Hercules stans, dextra Ramum, sinistra Clauam, ac Leonis exuuias. M. N.  
\* IOVI CONSERVAT. S. XXI. T. Iupiter, dextra Fulmen, sinistra Hastam, à tergo duo signa Militaria, ad pedes Aquila. M. N.  
IMP. MAXIMIANVS AVG.  
\* ¶ A. Q. S. ¶ M. N.  
GENIO POPVLI ROMANI. ¶ B. L. C. ¶ Genius stans vt superiores.  
¶ P. T. R. ¶  
\* IOVI, AVGG. Iupiter sedens, dextra Victoriolam, sinistra Hastam. Num. Fasc.  
SALVS AVGG. Dea Salus cum Serpente.  
\* VIRTVS AVGG. Hercules nudus, dextra Clauam, sinistra Leonis exuuias. M. N.  
IMP. MAXIMIANVS P. F. AVG.  
COMES AVGG. Figura Militaris.  
GENIO AVGVSTI SIS. Genius stans vt infra.  
\* ¶ Genius stans, dextra Pateram, sinistra Cornucopiz. M. N.  
\* GENIO POPVLI ROMANI. ¶ N. T. Eodem Typo. Num. Fasc.  
¶ A. SIS. Eodem Typo.  
\* ¶ A. Q. S. Eodem Typo. Num. Fasc.  
\* IOVI CONSERVAT. AVGG. Iupiter dextra Fulmen, sinistra Hastam.  
\* VIRTVS AVGG. XXI. T. Victoria Globo instans, sinistra Palmam, dextra Lauream imponit Herculi, dextro femore Clauæ innixo. M. N.  
IMP. C. VAL. MAXIMIANVS P. F. AVG.  
GEN. POP. ROM. C. I. N. S. P. L. C. Genius ante Aram accensam, cum Patera, & Cornucopiz.  
GENIO POP. ROM. ¶ A. N. T. ¶ Deus Genius stans,  
¶ P. T. R. ¶  
¶ H. H. T. ¶  
\* HERCVLI PACIFERO A. Hercules stans, dextra Ramum, sinistra Leonis exuuias. M. N.  
IMP. C. M. AVR. VAL. MAXIMIANVS P. F. AVG.  
GENIO POP. ROM. S. A. P. T. R. Genius stans &c.  
IMP. C. M. AVR. VAL. MAXIMIANVS P. F. AVG.  
\* HERCVLI CONSERVAT. ¶ P. XXI. T. Hercules nudus coronatus cum Leonis exuuijs.  
¶ T. XXI. T. Eodem Typo. Num. Fasc.  
\* ¶ S. XXI. T. Hercules nudus dextram femori imponens, sinistra Leonis exuuias, ponè Claua supra Cippum. Num. Fasc.  
IOVI CONSERVAT. ¶ P. XXI. T. Iupiter dextra Fulmen, sinistra Hastam.  
¶ I. XXI. T. Eodem Typo. Num. Fasc.  
IMP. C. M. AVR. VAL. MAXIMIANVS AVG. Caput laur. pectore armato, & paludato.  
\* IOVI, ET HERCVLI MONETA AVG. Dea Moneta cum attributis stat inter Iouem, & Herculem, hic dextra Clauam, sinistra Leonis exuuias tenet, ille dextra Hastam, sinistra Fulmen.  
Num. Carpineus.  
VIRTVS MAXIMIANI AVG. Bustum Maximiani, dextra Equum freno retinens, sinistra Scutum, in quo Lupa cum Gemellis, & Ficus ruminalis, in Thorace caput Medusæ.  
\* MONETA AVGG. Tres Monetæ cum attributis. Num. Carpineus.  
IMP. C. MAXIMIANVS P. F. AVG.  
\* ¶ P. T. \* Vt inferior. M. N.  
\* GENIO POPVLI ROMANI. ¶ S. T. \* Genius nudus, dextra Pateram, sinistra Cornucopiz, capite Calathro tecto. Ind. Pellegrini Ascany.  
¶ T. T. Figura sedens sinistra Signum Militare.  
FIDES MILITVM. ¶ S. T. Eodem Typo.  
¶ P. T. A. Eodem Typo. Num. Fasc.

MA.

MAXIMIANVS P. F. AVG.

- \* ABUNDANTIA AVGG. Abundantia ex Cornucopiae fundens nummos. *Num. Fasc.*
- \* GENIO POPVLI ROMANI S. F. P. T. R. Deus Genius nudus capite Turrato, dextra elata cum Patera, sinistra Cornucopiae. *Tristan. Tom. 3. f. 35B.*
- IMP. C. MAXIMIANVS AVG. Capite laureato, dextra laculum, sinistra Scutum.
- GENIO POPVLI ROMANI, [A. P. L. C. Deus Genius stans ad Aram. *M. N.*  
[A. Q. T. \* Eodem Typo, *Ind. Pellegrini Ascany.*

MAXIMIANVS TR. P. I. II. IMP. II.

A. V. C. 1039.  
Christi 286.

COSS. *Iunius Maximus. Vettius Aquilinus.*

*Amandus, & Alianus victi à Maximiano.*

- IMP. MAXIMIANVS P. F. AVG.
- GENIO POPVLI ROMANI @. B. SIS. Deus Genius.
- IMP. C. M. A. VAL. MAXIMIANVS P. F. AVG.
- CONSERVATOR AVGG. XXI. B. KOV. [Duae Figure super Aram ignitam iungentes dexteras.  
[Hercules cum Claua, & Iupiter cum Hasta. *M. N.*
- IMP. C. VAL. MAXIMIANVS P. F. AVG.
- GENIO POP. ROM. S. B. Genius stans &c.

MAXIMIANVS TR. P. II. III. COS. IMP. III.

A. V. C. 1040.  
Christi 287.

COSS. *Diocletianus Aug. III. Maximianus Aug.*

*Chabonas, & Herulos profligat.*

- Aur.* MAXIMIANVS P. F. AVG.
- HERCVLI VICTORI. S. N. N. Hercules, dextra Clauam, sinistra pellem Leoninam.
- HERCVLI CONSERVATORI. Idem vt superior.
- MAXIMIANVS AVG.
- CONSVL. AVGG. N. N.
- IMP. MAXIMIANVS P. F. AVG.
- CONSVL. AVG. C. M. N. ad pedes S. M. S. O. Figura Stolata stans, dextra Globum, sinistra Rhabdum.
- Ar.* IMP. C. VAL. MAXIMIANVS P. F. AVG.
- \* VIRTVS AVGG. C. Iupiter cum Fulmine, & Hercules cum Claua iungentes dexteras. *N. Fasc.*
- Ar.* \* COMES AVGVSTORVM N. N. P. T. Hercules nudus, dextra Clauam, sinistra Arcum cum Leonis exuijs caput tectum habens. *Tristan. Tom. 3. f. 365.*
- \* CONCORDIA AVGG. Duae Figure stantes. *Patin. Ind. f. 30.*
- \* HERCVLI DEBELLATORI. Hercules cum Hydra victor pugnans. *Spanhem. f. 231.*
- \* IOVI AVGG. Stans. *Patin. Ind. f. 30.*
- \* VIRTVTI AVGG. [Hercules cum Leone pugnans, à Victoria Coronatur. *Patin. Ind. f. 31.*  
[Hercules nudus Aprum Erymanthium humeris ferens, dextra Clauam. *ibidem f. 358.*  
[Hercules cum Leone pugnans, ad pedes Claua. *Oysel. Tab. 64. n. 11.*
- \* VIRTVTI AVGG. N. Hercules Leonem Nemeum vincens à Victoria coronatur. *ibidem. f. 360.*
- IMP. MAXIMIANVS PIVS AVG.
- P. M. TR. P. II. COS. P. P. S. C. Currus Triumphalis.
- IMP. MAXIMIANVS P. F. AVG.
- \* VIRTVS AVGG. XXIC. Hercules nudus dextra Clauam, sinistra Arcum cum Leonis exuijs.  
*Num. Arscor. Tab. 64. n. 11.*

MAXIMIANVS TR. P. III. IV. COS. II. IMP. IV.

A. V. C. 1041.  
Christi 288.

COSS. *Maximianus Aug. II. Ianuarius.*

*Initio Ianuarij plures hostes profligat.*

- Aur.* MAXIMIANVS P. AVG.
- VIRTVS MILITVM. Castra Praetoria.
- VIRTVTI AVGG. Hercules cum Leonis exuijs.
- Ar.* \* VIRTVTI HERCVLIS S. C. Hercules nudus Clauae nixus, sinistro brachio cum Leonis exuijs.  
*Num. Arscor. Tab. 64. n. 11.*
- IMP. MAXIMIANVS P. F. AVG.
- GENIO POPVLI ROMANI. [G. F. S. I. S. Genius stans vt caeteri.  
[A. T. TR. Vt superior.
- IMP. C. VAL. MAXIMIANVS P. F. AVG.
- \* HERCVLI PACIFERO. T. Hercules dextra Ramum, sinistra Clauam. *M. N.*

MAXIMIANVS TR. P. IV. V. COS. DES. III. IMP. V. VI

A. V. C. 1042.  
Christi 289.

COSS. *Bassus. Ragonius.*

*Plura Rhenum Germaniam debellat, Bellum Piraticum contra Francos profligat.*

MA.

- Aur.* MAXIMIANVS AVG.  
 HERCVLI DEBELLATORI. Hercules cum Claua, & Hydra.  
 HERCVLI INVICTO AVGG. *Golzius.*  
 VICTORIA SARMAT. Quatuor Milites stantes ad Aram accensam antè Ostium Castrorum,  
 quorum duo dextras iungunt.  
*IMP. C. VA.* MAXIMIANVS P. F. AVG.  
 CONCORDIA MILITVM. ALE. Δ. Duæ Figuræ stantes, porrigentes dextras, in quarum me-  
 dio Victoriola.  
*Æ.* *IMP. C. M. A.* MAXIMIANVS P. F. AVG.  
 CONCORDIA MILITVM. F. ALE. Duæ Figuræ sibi inuicem porrigentes Victoriolam.  
*IMP.* MAXIMIANVS P. F. AVG.  
 GENIO POPVLI ROMANI. ☉ Δ. SIS. Genius stans &c.  
 \* GENIO AVGVSTI ☉ Δ SIS. Genius vt superior. *M. N.*

MAXIMIANVS TR. P. V. VI. COS. III. IMP. VII.

COSS. *Diocletianus Aug. IV. Maximianus Aug. III.*

*A.V.C. 1043.*  
*Christi 290.*

*Genobon in Regnum restitutus. Esatech Rex Germanis datus.*

- Aur.* MAXIMIANVS P. F. AVG.  
 \* VIRTVS AVGG. P. ROM. Hercules cornubus Ceruum tenens, genuque premens, ponè Claua  
 erecta cum Leonis exuijs. *Tristan. Tom. 3. f. 362.*  
*Æ.* \* VIRTVS AVGG. P. ROM. Hercules nudus cum Leonis exuijs Ceruum Menalium cornibus  
 appendit. *Oysel. Tab. 65. n. 1.*  
*IMP.* MAXIMIANVS P. F. AVG.  
 GENIO POPVLI ROMANI ☉ E. SIS. Genius stans &c.

MAXIMIANVS TR. P. VI. VII. COS. III. IMP. VII.

COSS. *Tiberianus. Dio.*

*A.V.C. 1044.*  
*Christi 291.*

*Quinquennialia Vota soluta, & X. nuncupata.*

- Aur.* MAXIMIANVS AVGVSTVS.  
 CONCORDIAE AVGG. NN. Duæ Figuræ sedentes in subfello, dextra Pomum, in quarum me-  
 dio Victoria.  
*Æ.* *IMP.* MAXIMIANVS P. F. AVG.  
 GENIO POPVLI ROMANI ☉ G. SIS. Genius stans &c.  
 \* GENIO AVGVSTI. ☉ G. P. T. Genius stans, dextra Pateram, sinistra Cornucopiæ. *M. N.*  
 ☉ G. SIS. Deus Genius vt superior. *M. N.*  
*IMP. C. MAXIMIANVS P. F. AVG.*  
 GENIO POPVLI ROMANI. R. G. P. T. Vt superiores.

MAXIMIANVS TR. P. VII. VIII. COS. III. IMP. VII.

COSS. *Hannaballianus. Asclepiodotus.*

*A.V.C. 1045.*  
*Christi 292.*

*Constantius, & Gal. Val. Maximianus Caesares dicti Kal. Marty. Ex Lactantio.*

- Aur.* MAXIMIANVS AVGVSTVS.  
 CONCORD. AVGG. ET CAES. N.N.N.N. Duæ Figuræ sedentes dextra Globum, in quarum  
 medio Victoriola.  
*Æ.* *IMP.* MAXIMIANVS P. F. AVG.  
 FIDES MILITVM AVGG. ET CAESS. N.N. | ☉ AQ. S. Mulier stans, singulis manibus Signum  
 Militare tenens.  
 | ☉ AQ. P. Eodem Typo.  
 \* | ☉ B. R. T. Ad latus Stella. *Num. Fascb.*  
 \* | ☉ T. T. Ad latus Stella. *ibidem.*  
 \* SACR. MONET. AVGG. ET CAES. NOSTR. | ☉ T. SIS. *M. N.*  
 | ☉ AQ. P. VI. Moneta stans cum Bilancibus, &  
 | ☉ Cornucopiæ.  
 | ☉ AQ. S. III. *Num. Fascb.*  
*IMP. C. M. AVR. VAL. MAXIMIANVS P. F. AVG.*  
 IOVI, ET HERCV. CONSER. AVGG. XXIZ. Duæ Figuræ Militares porrigentes dextras,  
 cum Victoriola in medio.  
 SACRA MONETA AVGG. ET CAESS. N. N. Moneta stans, dextra Bilances, sinistra Cornucop.  
*IMP. C. MAXIMIANVS P. F. AVG. in alio* Caput Galeatum, dextra Hastam, sinistra Scutum.  
 FIDES MILITVM AVGG. ET CAESS. N. N. A. Q. S. T. Figura stans inter duo Signa Milita-  
 ria. *M. N.*  
 SACRA MONET. AVGG. ET CAESS. NOSTR. T. T. Typi diuersi.  
*IMP. MAXIMIANVS P. F. AVG.*  
 \* MONETA S. AVG. ET CAESS. N. N. F. ITR. Moneta stans &c. *Num. Fascb.*  
 GENIO POP. ROM. Z. P. L. N. Genius stans.

MAXIMIANVS TR. P. VIII. IX. COS. IV. IMP. VII.

COSS. *Diocletianus Aug. V. Maximianus Aug. IV.*  
 RIII

*A.V.C. 1046.*  
*IMP. Christi 293.*



AE. IMP. MAXIMIANVS PIVS AVG.  
GENIO CAESARIS B. SIS. Genius vt superiores.

\* P. M. TR. P. VIII. COS. IIII. P. P. Leo Fulmen ore tenens. *Tristan. Tom. 3. f. 366.*

MAXIMIANVS TR. P. IX. X. COS. IIII. IMP. VIII.

A.V.C. 1047.  
Christi 294.

COSS. *Constantius Caesar. Maximianus Caesar.*

AE. IMP. C. MAXIMIANVS P. F. AVG.  
\* PAX AVGG. S. Figura stans, dextra Victoriolam Globo insistentem tenens, sinistra Hastam pertransuerfum. *M. N.*

IMP. MAXIMIANVS P. F. AVG.

\* PAX AVG. I. ✱, infra B. T. R. Figura stans, dextra Ramum, sinistra Hastam. *Num. Fascch.*

IMP. MAXIMIANVS AVG.

PAX AVGG. III. Figura stans, dextra Globum cum Victoriola, sinistra Hastam.

\* LB. Eodem Typo. *Tristan. Tom. 3. f. 373.*

MAXIMIANVS TR. P. X. XI. COS. IIII. IMP. VIII.

A.V.C. 1048.  
Christi 295.

COSS. *Nummius Tuscus. Cornelius Anullinus.*

MAXIMIANVS TR. P. XI. XII. COS. IIII. IMP. VIII.

COSS. *Diocletianus Aug. VI. Constantius Cas. II.*

A.V.C. 1049.  
Christi 296.

*Maximiani Decennalia celebrata.*

Aur. MAXIMIANVS P. F. AVG,

GAVDETE ROMANI. Duæ Victoriæ Clypeum sustinentes, in quo

⌈ SIC,  
⌋ XX,  
⌋ SIC,  
⌋ LXXX.

AE. IMP. C. M. A. MAXIMIANVS AVG.

VOT. XX. F. K. In Corona quercæ,

IMP. C. M. A. MAXIMIANVS,

VOT. XX. P. In Laurea.

IMP. C. MAXIMIANVS P. F. AVG,

\* VOT. XX. P. In Laurea. *M. N.*

IMP. C. M. A. MAXIMIANVS P. F. AVG,

\* VOT. XX. ⌈ A. In Corona. *Num. Fascch.*

\* LF. K. In Corona. *ibidem.*

\* VOT. XXX. AVGG. In Laurea. *Patin. Ind. f. 31.*

MAXIMIANVS TR. P. XII. XIII. COS. V. IMP. IX.

A.V.C. 1050.  
Christi 297.

COSS. *Maximianus Aug. V. Gal. Val. Maximianus Cas. II.*

*Maximianus Exercitum ad Rhenum ducit, Britannia à Constantio recepta.*

AE. IMP. MAXIMIANVS P. F. AVG. Caput cum Busto humeris Hastam tenens,

\* VIRTVS AVGG. ET CAESS. N. N. A. Q. P. Equestris Figura Captiuum supplantans, *Num. Fascch.*

MAXIMIANVS TR. P. XIII. XIV. COS. V. IMP. X.

A.V.C. 1051.  
Christi 298.

COSS. *Faustus II. Gallus.*

AE. IMP. MAXIMIANVS P. F. AVG.

\* VIRTVS AVGG. XX. I. ⌈. Hercules nudus, dextra Clauam, sinistra Leonis exuvias cum Trophæo. *M. N.*

MAXIMIANVS TR. P. XIII. XV. COS. VI. IMP. X.

A.V.C. 1052.  
Christi 299.

COSS. *Diocletianus Aug. VII. Maximianus Aug. VI.*

MAXIMIANVS TR. P. XV. XVI. COS. VI. IMP. XI.

A.V.C. 1053.  
Christi 300.

COSS. *Constantius Cas. III. Gal. Val. Maximianus Cas. III.*

*Maximianus Bellum in Africa contra Mauritanos gerit, eosque ad obsequium reducit.*

AE. IMP. MAXIMIANVS P. F. AVG,  
CONSERVATORES KART. SVAE. ⌈ Templum.

\* LP. K. A. Eodem Typo. *Angellou. f. 257.*

\* FELIX ADVENT. AVGG. N. N. K. K. S. Figura Peregrinantis habitu, dextra Labarum, ad pedes Icuncula.

\* SALVIS AVGG. ET CAES. FEL. KART. B. Figura stans ornamento capitis instar Coronæ pincta, & habitu vestita Peregrino, vtraque manu expansa tenens fructus. *Num. Fascch.*

\* FELIX ADVENT. AVGG. N. N. P. K. S. Figura muliebris stans capite Elephantis Proboscide ornato, dextra Labarum, sinistra Cornu Elephantis, ad pedes Leo. *Oysel. Tab. 90. n. 9.*

MAXIMIANVS TR. P. XVI. XVII. COS. VI. IMP. XI.

COSS. Titianus. Nepotianus.

A.V.C. 1054.  
Christi 301.

*Thermas Carthagine, ac postea Roma construi iubet, ac de nomine Collega Diocletianaeas nuncupat.*

MAXIMIANVS TR. P. XVII. XVIII. COS. VI. IMP. XI.

COSS. Constantius Caf. IV. Gal. Val. Maximianus IV.

A.V.C. 1055.  
Christi 302.

*Triumphus Diocletiani, & Maximiani, qui tum primum Romam venit.*

IMP. C. M. AVR. VAL. MAXIMIANVS P. F. AVG.  
FELIX ADVENT. AVGG. N. N. Figura Militaris, dextra Labarum cum Icuncula.

MAXIMIANVS TR. P. XVIII. XVIII. COS. VII. IMP. XI.

COSS. Diocletianus Aug. VIII. Maximianus Aug. VII.

A.V.C. 1056.  
Christi 303.

MAXIMIANVS TR. P. XVIII. XX. COS. VIII. IMP. XI.

COSS. Diocletianus Aug. IX. Maximianus Aug. VIII.

A.V.C. 1057.  
Christi 304.

*Romam insigni pompa ingressus in Aede Iouis Capitolini vota soluit.*

MAXIMIANVS AVG.  
CONSVL VIII. P. P. PROCOS. Figura Stolata, dextra Globum, sinistra Rhabdum.  
MAXIMIANVS AVGVSTVS.  
\* CONSVL VIII. P. P. PROCOS. S. M. TR. Figura Stolata, dextra Globum, ad pedes Sydus.  
*Spanhem. f. 711.*

IMP. MAXIMIANVS P. F. AVG.  
CONSERV. VRB. SVAE T. T. Templum sex Columnarum.  
IMP. C. MAXIMIANVS P. F. AVG.  
CONSERVATORES VRBIS SVAE P. T. Templum sex Columnarum, in cuius medio Roma sedens.  
LVRB. SVAE S. T. Eodem Typo. *Num. Fesch.*  
\* (P. T. Eodem Typo. *M. N.*)  
\* CONSERV. VRBS SVAE T. T. Eodem Typo. *M. N.*

MAXIMIANVS TR. P. XX. COS. VIII. IMP. XI.

COSS. Constantius Caf. V. Maximianus Caf. V.

A.V.C. 1058.  
Christi 305.

*Vicennalia celebrat Kal. Aprilis, postea A. D. Kal. Marij Mediolani Purpuram deponit.*

\* AETERNIT. AVGG. Elephas, cui insidet Puer. *Patin. Ind. f. 31.*  
*Cusus forte inter Vicennialium solemniam, cum Ludos magnifice celebratis Elephas produceretur.*  
MAXIMIANVS P. F. AVG.  
\* QUIES AVG. B. A. P. TR. Figura stans, dextra Spicas, sinistra Hastam. *Tristan. Tom. 3. f. 372.*  
D. N. MAXIMIANO BEATISSIMO SEN. AVG.  
PROVIDENTIA DEORVM QUIES AVGG. P. L. C. Duæ Figuræ stantes, quarum vna Hastam sinistra, dextra Spicas tenet.  
D. N. MAXIMIANO FELICISSIMO SEN. AVG.  
\* PROVIDENTIA DEORVM QUIES AVGG. R. Q. S. Duæ Figuræ se se mutuo aspicientes.  
*M. N.*

MAXIMIANVS, iterum Purpuram sumit exente Anno.

COSS. Constantius Aug. VI. Gal. Maximianus Aug. VI.

A.V.C. 1059.  
Christi 306.

D. N. MAXIMIANO P. F. S. AVG.  
GENIO POP. ROM. PIN. Genius stans, dextra Pateram, sinistra Cornucopiae.  
\* GENIO POPVLI ROMANI P. TR. Genius nudus radiatus, dextra Pateram, sinistra Cornucopiae, hinc, & inde S. A. *Ind. Pellegrini Ascany.*  
HERCVLI CONSERVATORI I. P. V. Hercules cum Leonis exuvijs, Arcu, & Claua.  
VIRTVS MAXIMIANI AVG. Bustum capite laureato, dextra capistro Equum retinens, sinistra Scutum, in quo Lupa cum Gemellis.  
\* MONETA AVG. Tres Monetæ cum attributis. *Strada f. 165.*  
IMP. MAXIMIANVS SEN. AVG.  
CONSERVATORES KART. SVAE P. K. A. Templum sex Columnarum, in quo mulier sedet, vtraque manu portensâ fructus tenens.  
D. N. MAXIMIANO SEN. AV. AVG.  
FIDES MILITVM. AQ. P. Figura stans, singulis manibus Signum Militare tenens.

M.A.

MAXIMIANVS COS. IX. *init Kal. Aprilis.*A.V.C. 1060.  
Christi 307.

COSS. Maximianus Sen. Aug. IX. Constantinus Aug.

*Senecum Caesarem per dolum occidit. Faustam Filiam in matrimonio tradidit Constantino Augusto.*

- Aur.* MAXIMIANVS AVG.  
HERCVLI VICTORI P. R. Hercules nudus rupi insidens, à dextris Clauam, à sinistris Arcum, & Pharetram, ambobus manibus Leonis exuuias tenens. *Tristan. Tom. 3. f. 367.*
- Æ.* IMP. C. VAL. MAXIMIANVS P. F. AVG.  
CONCORDIA MILITVM K. B. Duæ Figuræ iungentes dextras in medio Victoria Laureâ tenens.

MAXIMIANVS COS. X. IMP. XI.

A.V.C. 1061.  
Christi 308.

COSS. Maximianus Senior Aug. X. Gal. Val. Maximianus Aug. VII.

*Ex Vrbe à Maxentio Aug. eius Filio fugatur.*

- Æ.* IMP. C. VAL. MAXIMIANVS P. F. AVG.  
\* CONCORDIA MILITVM K. F. Duæ Figuræ Militares Globum sustinentes, in quo Victoriola.  
*M. N.*

MAXIMIANVS AVGVSTVS COS. X. IMP. XI.

A.V.C. 1062.  
Christi 309.

I. Post Consulatum Maximiani Aug. X., &amp; Gal. Val. Maximiani Aug. VII.

*Ab Italia profugus, & ab Illyrico reiectus iterum Purpuram deponit.*

- Aur.* MAXIMIANVS AVG.  
\* VIRTVS ILLYRICI T. S. Nautis Prætoriam cum quinque Militibus Scutis se protegentibus, supra quam Imp. eques, dextra Hastam. *Num. Arscot. Tab. 64. n. 10.*
- Æ.* IMP. C. M. A. MAXIMIANVS P. F. AVG.  
CONCORD. MILITVM K. Δ. Duæ Figuræ sibi inuicem porrigentes Victoriolam.

MAXIMIANVS, Tertio Imperium resumere tentans à Constantino expugnatus apud Massiliam necem sibi infert.

A.V.C. 1063.  
Christi 310.

II. P. Conf. Maximiani Sen. Aug. X. Et Gal. Val. Maximian. Aug. VII.

- Aur.* IMP. C. VA. MAXIMIANVS P. F. AVG.  
CONCORDIA MILITVM. KE. Duæ Figuræ stantes dextras inuicem porrigentes, in quarum medio Victoriola.
- Æ.* IMP. C. M. A. MAXIMIANVS P. F. AVG.  
GENIO POPVLI ROMANI K. E. Genius stans &c.
- \* MEMORIAE AETERNAE F. T. Leo, & Claua. *Patin. Ind. f. 31.*  
\* REQUIES OPTIMO PRINCIPI. *ibidem.*  
DIVO MAXIMIANO SEN. FORT. IMP. Caput Velatum.  
\* MEMORIAE AETERNAE R. P. Aquila. *Num. Fesch.*  
\* MEMORI. AETERNAE R. P. Leo gradiens, supra quem Astrum. *ibidem.*  
DIVVS MAXIMIANVS SEN. FORT. IMP.  
MEMORIAE AETERNAE G. P. Aquila.  
REQUIES OPTIMO MERIT. R. T.  
R. P.
- IMP. MAXENTIVS DIVO MAXIMIANO PATRI SOCERO.  
AETERNA MEMORIA NOST. P. Templum, in cuius apice Aquila.  
DIVO MAXIMIANO OPTIMO.  
REQUIES OPT. MAX. Figura sedens.  
DIVO MAXIMIANO PATRI MAXENTIVS AVG. F. Caput velatum.  
\* AETERNA MEMORIA . . . ST. Templum sex Columnarum rotundum, semiapertum, in cuius summitate Aquila. *M. N.*  
DIVO MAXIMIANO SEN. FORTISSIMO. Figura velata, & lapreata.  
\* REQUIES OPTIMO MERIT. R. S. Figura laureata Sellæ Curuli insidens, dextra elata, sinistra Sceptum. *M. N.*  
DIVO MAXIMIANO SEN. OPTIMO FORT. IMP.  
\* Leo gradiens, *Angellon. f. 358.*  
\* MEMORIAE AETERNAE. | Aquila. *ibidem.*  
\* Aquila insidens Fulmini. *Num. Arscot. Tab. 64. n. 12.*

GALERIA VALERIA EVTROPIA

Maximiani Herculis Vxor,

GAL. VAL. EVTROPIA AVG. *Golzins.*

145



## FL. VALER. CONSTANTIVS.

Cognomento Chlorus, Filius Eutropij Romani (Gente nobilissima) & Claudiæ. A Maximiano, & Diocletiano, cum Gal. Valerio Maximiano in Imp. adoptatus, cui diuiso Orbis Imperio, cedebat Illyricum, Græcia, & Oriens. Constantio verò Gallia, & Hispania, cum tota Africa. Africa porro, & Italia administrationem recusans, Galli contentus, illis diligentius præfuit. Eo Regnante in Hispanijs, Gallijs, & Alpibus, nulli motus fuere, hostesque P. R. ab armis cessauere. Anno Imperij 13. mense 5. Eboraci in Britannia, morte consumptus interijt, vir pius, & Christianis fauens, natura mitissimus, diuitiarum spector, modici cultus, tantæ modestiæ, vt facilem se, & amabilem cunctis præberet.

FL. VALERIVS CONSTANTIVS CAESAR dicitur, & TR. P. accipit Kdl. Martyj.

COSS. Afran. Hannabalianus. Aurel. Asclepiodorus.

A.V.C. 1045.  
Christi 392.

In Britanniam missus Carausium nauatis prælia vincit, & seruat.

*Aur.* CONSTANTIVS N. C.

\* VIRTUTI AVGG. TR. Hercules cum Claua, aduersus Hydram. *Num. Fasc.*

CONSTANTIVS CAES.

\* PROVIDENTIA AVGG. P. T. Edificium. *Constantin. Christiana Tab. 1.*

D. N. CONSTANTIO NOB. C.

\* PRINCIPI IUVVENTVTIS P. ROM. Figura Paludata stans, dextra Iaculum, sinistra Globum. *ibid.*

*Ar.* CONSTANTIVS CAESAR.

GLORIA EXERCITVS. *Golzins Thes. 5.*

PROVIDENTIA AVGG. C. N. N. Castra Prætoria.

R. P. Castra Prætoria.

\* VIRTUS MILITVM. } C. Eodem Typo. *Oysel. Tab. 66. n. 6.*

\* } Quatuor Figure Militares, in quarum medio Ara, à tergo Castra Prætoria.

P. Minij.

CONSTANTIVS CAES.

\* XC. (In Laurea. *Constantinopol. Christiana Tab. 1.*

VI.

CONSTANTIVS NOB. C.

\* VIRTUS MILITVM. C. Castra Prætoria, antè quæ quatuor Milites ad Aram sacrificantes. *Constantin. Christian. Tab. 2.*

\* PIETAS AVGG. P. TR. Imp. Galeatus stans, sinistra Hastam, dextram porrigit Figuræ radiatæ in genua procumbenti. *Tristan. Tom. 3. f. 399.*

*Ar.* FL. VAL. CONSTANTIVS NOB. CAESAR.

CONCORDIA MILITVM. Duæ Figuræ sibi inuicem dextas porrigentes, Victoria intermedia.

CONSTANTIVS NOB. CAES. in alijs PRINCEPS IUVVENTVTIS.

CONCORDIA MILITVM. Vt superiori Typo. *Constantin. Christian. Tab. 1.*

\* A. Q. S.

M. N.

P. R.

P. L. C.

GENIO POPVLI ROMANI } I. I. T. R. L. S.

Genius stans, dextra Pateram cum Stella, sinistra Cornucopiz. in aliquibus adest Ara.

\* S. T.

M. N.

\* A. P. L. C.

M. N.

\* S. T. I. I. T. R.

Num. Fasc.

\* L. P. T.

ibidem.

\* PIETAS AVGG. P. TR. Imp. Paludatus, sinistra Hastam dextram porrigit Figuræ muliebri capite Turrito in genua procumbenti. *Constantin. Christiana Tab. 1.*

\* PRINCIPI IUVVENTVTI. Figura stans, dextra Hastam per transversum, sinistra Globum. *M. N.*

\* PRINCIPI IUVVENTVTIS P. ROM. Eodem Typo. *M. N.*

SACRA MONETA AVGG. ET CAESS. N. N. Moneta stans, dextra Bilances, sinistra Cornucop.

\* L. S. T. Eodem Typo. *M. N.*

\* SACRA MON. VRB. AVGG. ET CAESS. N. N. R. T. Dea Moneta. *Num. Fasc.*

FL. VAL. CONSTANTIVS NOB. C.

PROVIDENTIAE CAES. R. Q. Edificium.

VIRTUS AVGG. XXII. Hercules dextra Clauam, sinistra Leonis exuuias, ponè cum Arbor cum Pomis Hesperijs, & Dracone Arbori implicito ea custodiente. *M. N.*

FL. VAL. CONSTANTIVS N. C. Caput Constantij cum Hasta.

\* GENIO POPVLI ROMANI. Vt superiores, *Num. Fasc.*

SSSS

FL.

## CONSTANTIVS.

FL. VAL. CONSTANTIVS NOB. CAES.

\* PROVIDENTIAE CAES. A. Q. Arcus, in cuius summitate hinc, & inde duo Equi, in medio Sol. *Hulsius.*

\* ORIENS AVGG. Stans. *Patin. Ind. f. 31.*

\* PRINCIPI IVVENTVTIS SIRM. Figura Militaris Paludata, dextra Signum Militare, sinistra Hastam puram, ponè quam aliud Signum Militare. *Oysel. Tab. 94. n. 2.*

CONSTANTIVS CAESAR TR. P. I. II.

COSS. *Diocletianus Aug. V. Maximianus Aug. IV.*

*A.V.C. 1046.  
Christi 293.*

*Carausius ab Allecto occisus. Constantius in Allectum mouet, eoque victo, & occiso. Romanam redit.*

*AE.* FL. VAL. CONSTANTIVS NOB. CAES.  
GENIO POPVLI ROMANI. K. B. V. ANT. Genius stans antè Aram accensam.  
GENIO AVGG. ET CAESS. N. N. K. B. Genius stans.

FL. VAL. CONSTANTIVS NOB. C.  
GENIO POPVLI ROMANI B. Deus Genius &c. *plures diversi.*

CONSTANTIVS NOB. CAESS. Capite Galeato, in alijs Radiato.  
FELIX ADVENT. AVGG. N. N. Figura stans, dextra Labarum tenens.

\* FORTVNAE REDVCI CAESS. N. N. B. TR. Fortuna stans, dextra Temonem, sinistra Cornucopiae, ad pedes Rota. *Tristan. Tom. 3. f. 349. in alijs ad latus Sydus. Constant. Christian. Tab. 1.*

\* GENIO POPVLI ROMANI B. P. L. G. Deus Genius ad Aram. *ibidem.*

CONSTANTIVS NOB. C. Capite Radiato. in alio Veste Palmata, dextra Sceptum Eburneum.

\* PROVIDENT. DEOR. II. Providentia sedens cum Globo ad pedes, quem Sceptro dextra tangit, sinistra Hastam tenens. *Constantinop. Christian. Tab. 1.*

\* VIRTVS AVGG. B. Trophaeum armorum, ad cuius pedes duo Captiui sedentes. *ibid. Tab. 2.*

CONSTANTIVS TR. P. II. III. COS.

COSS. *Constantius Caf. Gal. Val. Maximian. Caf.*

*A.V.C. 1047.  
Christi 294.*

*Maximiani Augusti Decennalia peragie Roma.*

*AE.* FL. VAL. CONSTANTIVS NOB. CAES.  
\* CONCORDIA MILITVM. r. Due Figure Militares sustinentes Globum, in quo Victoria. *M. N.*  
\* L. K. F. Eodem Typo, *Tristan. Tom. 3. f. 395.*

CONSTANTIVS NOB. CAES.  
\* A. P. K. T. Figura stans, dextra Labarum tenens, sinistra Cornucopiae, ad pedes Leo. *M. N.*

\* L. K. I. Z. Eodem Typo, *Constantin. Christian. Tab. 1.*

\* GENIO POPVLI ROMANI r. T. \* Deus Genius ad Aram, *M. N.*

\* L. T. S. Deus Genius &c, *Nym. Fascb.*

\* . . . . SCIS. r. . . . *Reuerendissimus Noris Disert. 1. f. 43.*

\* SALVIS AVGG. ET CAESS. FEL. KART. r. Figura muliebris Stolata stans, dextra Spicas, sinistra Fructum.

CONSTANTIVS TR. P. III. IV. COS.

COSS. *Numerius Tufens. Cor. Anullinus.*

*A.V.C. 1048.  
Christi 295.*

CONSTANTIVS TR. P. IV. V. COS. II.

COSS. *Diocletianus Aug. VI. Constantius Caf. II.*

*A.V.C. 1049.  
Christi 296.*

*Cum Alamanis pugnat primò infelicitèr, postea Victor sexaginta millia eorum decet, caecoris in deditorem accepit.*

CONSTANTIVS TR. P. V. VI. COS. II.

COSS. *Maximianus Aug. VI. Gal. Val. Maximian. Caf. II.*

*A.V.C. 1050.  
Christi 297.*

*Gal. Val. Maximian. Victoria Persica Narseo Rege superato. Pax cum Persis.*

CONSTANTIVS TR. P. VI. VII. COS. II.

COSS. *Anicius Faustus II. Gallus.*

*A.V.C. 1051.  
Christi 298.*

*Gal. Val. Maximiani Victoria Sarmatica.*

*Ar.* CONSTANTIVS NOB. C. Caput Laur.  
\* VICTORIA SARMAT. Castra Prætorica, antè quæ quatuor Figure sacrificantes ad Aram. *Constantinop. Christian. Tab. 1.*

*AE.* FL. VAL. CONSTANTIVS NOB. CAES.  
GENIO POPVLI ROMANI R. Z. V. ANT, Genius stans ad Aram,

CON-

CONSTANTIVS NOB. C. Capite Radiato.

\* VBIQVE VICTORES D. Imp. Paludatus, & Laureatus stans, dextra Globum, sinistra Hastam.  
*Constantinop. Christian. Tom. 1.*

\* VICTORIA CAESS. N. N. Victoria alata, dextra Clypeum tenens Ramo Palmæ nixum. *Num. Aristot. Tab. 64. n. 16.*

VICTORIAE SARMATICAE. *Spanhem. f. 838.*

CONSTANTIVS TR. P. VII. VIII. COS. II.

COSS. Diocletianus Aug. VII. Maximianus Aug. VI.

*AV.C. 1052.  
Christi 299.*

*Æ.* CONSTANTIVS NOBIL. C.

GENIO POPVLI ROMANI.  $\left. \begin{array}{l} * \text{H. TR. Num. Fascb.} \\ * \text{H. R. S. ibidem.} \\ * \text{S. F. H. TR.} \\ * \text{TR. Num. Fascb.} \\ * \text{TR. ibidem.} \end{array} \right\} \text{Deus Genius stans Sec.}$

CONSTANTIVS TR. P. VIII. IX. COS. III.

COSS. Constantius Caf. III. Gal. Val. Maximianus Caf. III.

*AV.C. 1053.  
Christi 300.*

CONSTANTIVS TR. P. IX. X. COS. III.

COSS. Postumo. Titianus. Popilius Nepotianus.

*AV.C. 1054.  
Christi 301.*

*Galery Victoria Medica. Vota X. Caf. soluta.*

*Æ.* FL. VAL. CONSTANTIVS NOB. C.

VICTORIA BEATISSIMORVM CAESS. Victoria sedens, in cuius Clypeo VOT. X. VOT. X. P. T. In Laurea.

\* VOT. X. T. In Laurea. *M. N.*  
CONSTANTIVS NOB. Capite Radiato.

\* VOT. X. P. K. In Laurea. *Constantinop. Christian. Tom. 1.*

CONSTANTIVS TR. P. X. XI. COS. IIII.

COSS. Constantius Caf. IV. Gal. Val. Maximian. Caf. IV.

*AV.C. 1055.  
Christi 302.*

*Triumphus Diocletiani, & Maximiani magnificentissimus Roma actus.*

*Æ.* CONSTANTIVS NOB. CAES.

\* VOT. XX.  $\left[ \begin{array}{l} \text{A. In Laurea. M. N.} \\ \text{F. In Laurea. M. N.} \end{array} \right.$   
CONSTANTIVS NOB. CAES. Capite Radiato.  
\* V. XX. In Laurea. *M. N.*

CONSTANTIVS TR. P. XI. XII. COS. IV.

COSS. Diocletianus VIII. Maximianus VII.

*AV.C. 1056.  
Christi 303.*

CONSTANTIVS TR. P. XII. XIII. COS. IV.

COSS. Diocletianus IX. Maximianus VIII.

*AV.C. 1057.  
Christi 304.*

CONSTANTIVS TR. P. XIII. XIV. COS. V.

COSS. Constantius Caf. V. Maximianus Caf. V.

*AV.C. 1058.  
Christi 305.*

*Ido Anno Kal. Maij Diocletiano, & Maximiano Aug. abdicantibus Imperium. Augustus, & P. M. dicitur cum Val. Maximiano Constantius Caesar, qui postea in Britanniam contra Pictos, Caledoniosque traiecit.*

*Æ.* IMP. C. FL. VAL. CONSTANTIVS P. F. AVG.

GENIO POPVLI ROMANI.  $\left[ \begin{array}{l} \text{S. M. S. D.} \\ \text{E. S. M. S. B.} \\ \text{S. T. P. T. R. J.} \end{array} \right.$  Genius stans, vt superiores.

IMP. C. CONSTANTIVS P. F. AVG.

FIDES MILITVM.  $\left[ \begin{array}{l} \text{T. T.} \\ \text{S. T.} \end{array} \right.$  Figura sedens, dextra Labarum, sinistra Signum Militare.

\*  $\left[ \begin{array}{l} \text{P. T.} \\ \text{M. N.} \end{array} \right.$   
FIDES MILITVM AVGG. ET CAESS. N. N. A. Q. S. Figura Stolata stans, vtraque manu tenens Signum Militare.

SAC. MON. VRB. AVGG. ET CAESS. N. N. \* A. P. Dea Moneta.

CONSTANTIVS P. F. AVG.

\* CONSERV. VRB. SVAE T. T. Templum sex Columnarum, in cuius medio Roma sedet. *M. N.*

CON.

CONSTANTIVS, ET MAXIMIANVS AVGG. Duo capita iugata.

\* GENIO POPVLI ROMANI. Caput Armatum. *Pasin. Ind. f. 31.*

IMP. CONSTANTIVS P. F. AVG. Capite Galeato cum Scuto, & Iaculo.

\* VIRTVS AVGG. ET CAESS. N. N. NOS. Imp. Eques, dextra Iaculum, sinistra Scutum duos Captiuos sternens. *Constantin. Christian. Tab. 1.*

IMP. CONSTANTIVS P. F. AVG. Bustum Constantij Galeatum, dextra Hastam.

\* VICTORIA AVGG. N. N. Victoria insidens. Thoraci dextra Clypeo inscribens VOT. XX. *Constantin. Christian. Tab. 1.*

CONSTANTIVS TR. P. XIV. XV. COS. VI.

COSS. *Constantius Aug. VI. Gal. Maximianus Aug. VI.*

*Hoc Anno Kal. Augusti Eboraci in Britannia mortuus Constantius Augustus.*

**AE.** IMP. MAXENTIVS DIVO CONSTANTIO COGNAT.

MEMORIAE AETERNAE. *Erizzo.*

IMP. MAXENTIVS DIVO CONSTANTIO AEDINI. Caput Constantij Velatum.

\* AETERNA MEMORIA NOSTR. Templum, in cuius vertice Aquila. *Constantin. Christ. Tab. 2.*

DIVO CONSTANTIO PIO PRINC. in alij Caput Velatum, & Laureatum.

\* MEMORIAE AETERNAE. } E. I. Eodem Typo. *M. N.*

\* } Leo gradiens, supra quem Clava transuerfa. *Num. Fasc.*

\* } R. S. Leo gradiens. *Tristan. Tom. 3. f. 399.*

DIVO CONSTANTIO AVG. Caput Constantij velatum.

CONSECRATIO P. E. C. Aquila.

MEMORIA DIVI CONSTANTII. } S. T. Templum, cui insitit Aquila.

\* } U. P. T. Eodem Typo. *M. N.*

DIVO CONSTANTIO PIO.

\* CONSECRATIO P. L. C. Aquila Cippo insitens. *Constantin. Christiana Tab. 1.*

} PEN. Duæ Aquilæ, iuxta Aram.

\* } P. TR. Eodem Typo. *Oysel. Tab. 16. n. 9.*

\* MEMORIA FELIX. } P. L. C. Eodem Typo. *Constantinopol. Christian. Tab. 1.*

\* } P. L. N. Eodem Typo. *M. N.*

\* } Columna, & tres Aquilæ. *Pasin. Ind. f. 31.*

DIVO CONSTANTIO PIO PRINCIP.

\* REQVIES OPTIMO MERIT. Figura sedens, dextra elata, sinistra Sceptrum. *Angellon. f. 360.*

\* REQVIES OPTIMO MERITO A. S. Eodem Typo. *Ind. Pellegrini Ascani.*

DIVO CONSTANTIO OPT. IMP.

\* REQVIES OPT. MER. Figura sedens potrecta dextra, sinistra Sceptrum tenens. *Num. Fasc.*

DIVO CONSTANTIO PIO PRINCIPI. Caput Velatum, & Laureatum.

\* REQVIES OPTIMORVM MERITORVM R. P. Figura sedens. *Constantin. Christ. Tab. 2.*

\* REQVIES OPTIMOR. MERIT. P. R. Eodem Typo. *ibidem.*

\* REQVIES OPTIMO PRINCIPI. Figura sedens. *Pasin. Ind. f. 31.*

146



FL. HELENA.

**P**rima Vxor Constantij, mulier sanctissima, & Christiana facta, Filio nondum baptizato, eundem ad Christi Religionem pertrahere conata, obiit octogenaria, sepulta Constantinopoli. Filius eius Constantinus Magnus, à quo & Consecrata, & Augusta appellata, Nummos Aureos sub effigie eius procudit. *Nicophorus lib. 8. cap. 21.* Hanc coactus fuit repudiare, vt duceret Theodoram.

**Aur.** FL. HELENA AVGVSTA.

\* SECVRITAS REIPVBLICAE S. T. R. Figura stans, dextra Ramum protendens. *Num. Fasc.*

**AE.** FL. HELENA AVGVSTA.

\* } S. TR. E. Figura stans, dextra Ramum protendens. *Constantin. Christ. Tab. 2.*

} P. CONS.

SECVRITAS REIPVBLICAE. \* } S. TR. *Num. Arscot. Tab. 64. n. 18.*

\* } S. M. A. *Pasin. Ind.*

\* } S. M. N. Δ. *Num. Fasc.*

\* } U. P. L. C. *ibidem.*

FL.



FL. IVLI HELENÆ AVG.

[Figura Stolata stans, dextra Oleam, sinistra Hastam.]  
 PAX PVBLICA. \* I \* TR. S. Eodem Typo. *Num. Fasc.*  
 \* UTR. P. Eodem Typo. *ibidem.*

FL. IVLIA HELENA AVGVSTA.

\* SECVRITAS PVBLICA. Figura sedens dextra Ramū protendens. *Constantin. Christian. Tab. 2.*  
 \* PAX PVBLICA. Figura stans, dextra Ramum, sinistra Hastam per transversum. *ibidem.*

147

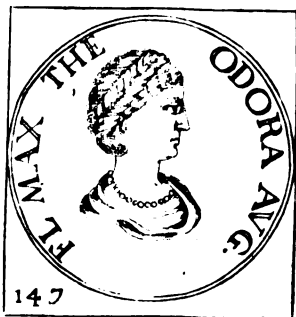

FL. MAX. THEODORA:

Altera Constantij Vxor, Priuigna Maximiani!

*Ar.* FL. MAX. THEODORAE AVG.

\* PIETAS ROMANA TR. P. Figura stans cum Puerulo lactente. *Patin. Thesaur.*

*E.* FL. MAX. THEODORA AVG.

\* (Mulier cum Infante lactente.)  
 PIETAS ROMANA. \* TR. P. Eodem Typo. *Num. Fasc.*  
 \* TR. S. Eodem Typo. *ibidem.*  
 \* UTR. O. Eodem Typo. *Constantin. Christian. Tab. 2.*

148



C. GALER. VALER. MAXIMIANVS:

**A** Rmentarius cognomento, ortus Parentibus Agrarijs in Dacia, Militia præstans, à Diocletiano adoptatus, & Augustus factus, duos sibi adoptavit Cæsares, Seuerum, & Maximinum Sororis suæ Filium. Mortuo Seuerio Consortem Imperij Licinium fecit, ac contra Maxentium Romam proficiscitur; sed audita Militum defectione, in Illyricum redijt: ibique, ob sæuam libidinem, & crudelitatem in Christianos, vlcere inguinibus innato, consumptis genitalibus defecit, & vermibus vbique erumpentibus sædissimo, sed digno exitu periit. Homo sanguinarius, & crudelissimus, simulachrorum cultor, delicijs, & luxu ad insaniam distuens, nullam Urbem sine adulterijs, & Virginum stupris incontaminatam relinquens, Anno Christi 311. mensè Maio horrenda tabe consumptus interiit, Ita *Lactantius* *cap. 33.*

GALERIVS VALERIVS MAXIMIANVS CAES, dicitur TR. P. accepta, & limiti Istri proficiscitur.

COSS. *Afran, Hannaballianus. Aurel. Asclepiodotus.*

*A.V.C. 1045.  
Christi 292.*

*Ar.* MAXIMIANVS CAESAR.

CONCORDIAE AVGG, N. N. Duz Figuræ sedentes, in quarum medio Victoria.

*Ar.* MAXIMIANVS N. C.

\* VIRTVS MILITVM. Castra Prætoria, antè quæ quatuor Figuræ sacrificantes, quarum duæ mediæ dextras iungunt super Aram. *M. N.*

MAXIMIANVS CAESAR.

\* VIRTVS MILITVM. Vt superiori Typo. *Num. Fasc.*

GAL. VAL. MAXIMIANVS NOB. CAES.

\* CONCORDIA MILITVM, Duz Figuræ stantes, dextris Globum tenentes, supra quem Victoria. *P. Minij.*

\* VIRTVS MILITVM, Vt superiores. *ibidem.*

MAXIMIANVS NOB. C.

VIRTVS MILITVM R. Castra Prætoria.

*E.* MAXIMIANVS NOBIL. C.

GENIO POPVLI ROMANI. (S.F. ITR. Deus Genius stans cum attributis,

\* Eodem Typo. *M. N.*

M. SACRA AVGG. ET CAESS. N. N. Dea Moneta.

TTTT

MAXI-

MAXIMIANVS CAESAR.  
SAC. MON. VRB. AVGG. ET CAESS. N. N. Vt superior,  
XCVII. In Laurea.  
MAXIMIANVS NOB. C.

GENIO POPVLI ROMANI. } \* (S.F.P. TR.) M. N.  
\* ) P. TR. ( Num. Fasc. )  
\* ) AP. L. C. ( Genius stans cum attributis. )  
\* ) T. ) M. N.

MAXIMIANVS NOB. CAES.  
\* GENIO POPVLI ROMANI. Deus Genius vt in alijs. M. N.  
\* SACRA MONETA AVGG. ET CAESS. NOST. T. T. Moneta stans cum Balance, & Cornu-  
copiæ. M. N.

SAC. MON. VRB. AVGG. ET CAESS. N. N. } \* ( Q \* ) M. N.  
\* ) A. Q. \* ( Dea Moneta stans cum Balance, )  
\* ) P. T. O. ) & Cornucopiæ.  
\* ) T. T. \* )

GAL. VAL. MAXIMIANVS NOB. CAES. alij N. C.  
CONCORDIA MILITVM. ( ALE. Duæ Figuræ iungentes dextras.  
\* ( K. A. Duo Milites Globum sustinentes, in quo Victoriola. M. N.  
FIDES MILITVM AVGG. ET CAESS. N. N. Golzius *Thes.* 4.  
GENIO AVGG. ET CAES. AAVV. N. N. K. A. Deus Genius. M. N.  
MONETA AVG. Tres Monetæ stantes, dextris Bilances, sinistris Cornucopiæ.  
MONETA S. AVGG. ET CAESS. N. N. S. ITR. Monetæ Typus.  
GAL. VAL. MAXIMIANVS NOB. C.  
\* MONETA AVG. Tres Monetæ cum Bilancibus, & Cornucopiæ. *Nummus Carpinus.*  
\* PRINCIPI IVVENT. ( Miles gradiens, dextra Globum, sinistra Hastam. *Tristan. Tom. 3. f. 428.*  
\* ( Figura stans. *Patin. Ind. f. 30.*

GAL. VAL. MAXIMIANVS CAES. TR. P. I. II.

COSS. *Diocletianus Aug. P. Maximianus Aug. IV.*

*Bastarnas, Carpos, & Sarmatas vincit.*

*A. P. C. 1046.  
Christi 293.*

Æ. MAXIMIANVS NOB. C.  
GENIO POPVLI ROMANI B. P. L. C. Deus Genius stans &c.  
GAL. VAL. MAXIMIANVS NOB. CAES.  
\* CONCORDIA MILITVM B. A. L. C. Duæ Figuræ vna Palliata sinistra Parazonium, alia nuda,  
sinistra Hastam dextris Globum sustinent, supra quem Victoriola. *Hulsius.*  
\* GENIO POPVLI ROMANI. B. ANT. Deus Genius &c. M. N.  
\* IOVI PROPVGNAT. B. XXI. T. Iupiter gradiens, dextra Fulmen, sinistra Victoriolam. M. N.

GAL. MAXIMIANVS TR. P. II. III. COS. IMP.

COSS. *Constantius Caf. Gal. Val. Maximianus Caf.*

*Victoria Germanica Galerij, qui Antiochiam ad defendendam à Persis Armeniam mittitur.*

Æ. MAXIMIANVS NOB. CAES.  
GENIO POPVLI ROMANI. ( L. F. ( XXI. SIS. Deus Genius &c.  
\* ) Q. Eodem Typo.  
\* ) A. T. T. R. Eodem Typo. M. N.  
SAC. MON. VRB. AVGG. ET CAESS. N. N. F. ( SIS. Dea Moneta &c.

GAL. MAXIMIANVS CAES. TR. P. III. IV. COS. IMP. II.

COSS. *Nummius Tuscus. Cor. Anullinus.*

*Victoria Aegyptiaca. Bis cum Persis feliciter pugnat Galerius.*

*A. P. C. 1048.  
Christi 295.*

Æ. GAL. VAL. MAXIMIANVS NOB. CAES.  
GENIO AVGG. ET CAESARVM N. N. H. Δ. Deus Genius, vt in alijs.

GAL. MAXIMIANVS CAES. TR. P. IV. V. COS. IMP. III.

COSS. *Diocletianus VI. Constantius Caf. II.*

*Galerius à Narseo vincitur. Victoria Thebaica.*

*A. P. C. 1049.  
Christi 296.*

GALERIVS MAXIMIANVS CAES. TR. P. V. VI. COS. II. IMP. IV.

COSS. *Maximianus Aug. P. Gal. Val. Maximian. Caf. II.*

*Galerij Victoria Persica Narseo Rege superato, Hinc Pax Persica.*

*A. P. C. 1050.  
Christi 297.*

GALERIVS MAXIMIANVS CAES. TR. P. VI. VII. COS. II. IMP. VI. VII. VIII. IX.

COSS. *Anicius Faustus II. Gallus.*

*A.V.C. 1051.  
Christi 298.*

*Galerius Victor quinquies de Sarmateis.*

GALERIVS MAXIMIANVS CAES. TR. P. VII. VIII. COS. II. IMP. X. XI.

COSS. *Diocletianus Aug. VII. Maximianus Aug. VI.*

*A.V.C. 1052.  
Christi 299.*

*Galerius Carpos semel, & iterum superat.*

**AE.** GAL. VAL. MAXIMIANVS NOB. CAE.  
GENIO POPVLI ROMANI S. F. H. TR. Deus Genius vt ceteri.

GAL. MAXIMIANVS CAES. TR. P. VIII. IX. COS. III. IMP. XII. XIII. XIV. XV. XVI. XVII.

COSS. *Constantius Caf. III. Gal. Maximianus Caf. III.*

*A.V.C. 1053.  
Christi 300.*

*Armenij saxies profligati.*

**AB.** MAXIMIANVS CAESAR.  
SALVIS AVGG. ET CAESS. FEL. KART. Figura Stolata stans, dextra Spicas tenens.  
MAXIMIANVS NOB. CAES.

\*  $\Gamma$  A. P. K. Q. Figura stans Peregrinantis habitu, dextra  
Labarum, sinistra Sceptrum cum Leone ad pedes.

FELIX ADVENT. AVGG. N. N. \*  $\Gamma$  I. I. P. K. II. Eodem Typo. *Num. Fesch.*

\*  $\Gamma$  I. P. K. II. Eodem Typo.

\*  $\Gamma$  \* I. P. K. Q. Eodem Typo. *M. N.*

SALVIS AVGG. ET CAES. FEL. KART. \*  $\Gamma$  A. Figura stans, dextra Ramum, sinistra Spicas. *M. N.*  
\*  $\Gamma$  II. Mulier stans vtraque manu portens ignotos fructus  
tenens.

GAL. MAXIMIANVS CAES. TR. P. IX. X. COS. III. IMP. XVIII.

COSS. *Postum. Titianus. Popil. Nepotianus.*

*A.V.C. 1054.  
Christi 301.*

*Victoria de Medis Vota Vicennalia nuncupata.*

**AE.** GAL. VAL. MAXIMIANVS NOB. CAES.  
VOT. XX. Z. In Corona quercea.

VOT. XX. A. In Corona quercea.

MAXIMIANVS NOB. CAES.

\* VOT. XX. A. In Corona. *Num. Fesch.*

\* VOT. XX. F. A. In Corona. *ibidem.*

\* VOT. XX. H.  $\Gamma$  In Laurea. *Hulsius.*

$\Gamma$  K. H. Eodem Typo.

GAL. MAXIMIANVS CAES. TR. P. X. XI. COS. IV. IMP. XIX.

COSS. *Constantius Caf. IV. Gal. Maximian. Caf. IV.*

*A.V.C. 1055.  
Christi 302.*

*Victoria Adiabena.*

GAL. MAXIMIANVS TR. P. XI. XII. COS. IV. IMP. XIX.

COSS. *Diocletianus Aug. VIII. Maximianus Aug. VII.*

*A.V.C. 1056.  
Christi 303.*

GAL. MAXIMIANVS TR. P. XII. XIII. COS. IV. IMP. XIX.

COSS. *Diocletianus Aug. IX. Maximianus Aug. VIII.*

*A.V.C. 1057.  
Christi 304.*

GAL. MAXIMIANVS ex CAESARE AVG. dicitur P. M. TR. P. XIII. XIII. COS. V. IMP. XIX.

COSS. *Constantius Cesar V. Gal. Maximianus Caf. V.*

*A.V.C. 1058.  
Christi 305.*

*Kal. Maij abdicantibus Imperio Diocletiano, & Maximiano Augustis. Constantius, & Galerius Maximianus Augg. dicunt, sibi que Caesares subrogant Severum, & Maximinum DaZam.*

**AV.** IMP. CAES. C. GAL. VAL. MAXIMIANVS P. F. AVG. Bustum Laureatum Galerij, dextra  
Haftam.

\* VIRTVS AVGVSTORVM P. ROM. Hercules nudus genu sinistro Ceruam stratam tenens,  
ambabus manibus eiusdem cornua apprehendit, a tergo Clauā cum Leonis exuuijs. *Strada f. 166.*

**AE.** IMP. MAXIMIANVS IVN. AVG.

GENIO POP. ROM. P. C. T. Genius ad Aram.

IMP. C. GAL. VAL. MAXIMIANVS P. F. AVG. alij IVN. AVG.

GENIO IMPERATORIS.  $\Gamma$  Deus Genius.

\*  $\Gamma$  M. TR. Vt superior. *M. N.*

GENIO POPVLI ROMANI ANT. Deus Genius,

IMP.

IMP. GAL. VAL. MAXIMIANVS AVG.

\* HERCVLI CONSERVAT. T. XXI. T. Hercules Clauę nixus cum Leonis exuijs. *Angell. f. 361.*

IMP. GAL. MAXIMIANVS P. F. AVG.

\* VIRTVS AVGG. P. Figura Militaris Galeata stans, sinistra Parazonium, dextram porrigit Figurę Paludatę stanti, sinistra Hastam tenenti. *Num. Arscot. Tab. 64. n. 20.*

GALERIVS MAXIMIANVS AVG, TR. P. XIV. XV. COS. VI. IMP. XIX.

*A.V.C. 1059.  
Christi 306.*

COSS, *Constantius Aug. VI. Gal. Maximianus Aug. VI.*

Æ.

GAL. MAXIMIANVS P. F. AVG.

GENIO IMPERATORIS B. \* M. K. V. Deus Genius.

GAL. MAXIMIANVS AVG, TR. P. XV. XVI. COS. VI. IMP. XIX.

*A.V.C. 1060.  
Christi 307.*

COSS, *Maximianus Sen. IX. Constantius Aug.*

*Licinium Casarem Aug. dicit Galerius, hinc Maximinus Casar Augustum se dicit.*

Æ.

IMP. MAXIMIANVS AVG. Caput Galerij.

\* IMP. MAXIMINVS AVG. Caput Maximini, *Num. Fesch.*

GAL. MAXIMIANVS TR. P. XVII. XVIII. COS. VII. IMP. XIX.

*A.V.C. 1061.  
Christi 308.*

COSS, *Maximian. Sen. X. Gal. Val. Maximian. VII.*

Æ.

IMP. C. GAL. VAL. MAXIMIANVS P. F. AVG.

\* GENIO IMPERATORIS ☉. N. T. Δ. Deus Genius. *M. N.*

GAL. MAXIMIANVS TR. P. XVII. XVIII. COS. VII. IMP. XIX.

*A.V.C. 1062.  
Christi 309.*

*1. Post Conf. Maximiani Sen. X. Gal. Val. Maximian. VII.*

Æ.

IMP. C. GAL. VAL. MAXIMIANVS P. F. AVG. alij IVN. AVG.

\* GENIO IMPERATORIS ☉. H. T. E. Deus Genius. *M. N.*

VIRTVS EXERCITVS H. T. S. Mars cum spolijs.

\* GENIO IMPERATORIS ☉. H. T. A. Deus Genius. *M. N.*

GALERIVS MAXIMIANVS TR. P. XVIII. XIX. COS. VII. IMP. XIX.

*A.V.C. 1063.  
Christi 310.*

*II. P. G. Maximiani Sen. X. Gal. Val. Maximian. VII.*

GALER. MAXIMIANVS TR. P. XIX. XX. COS. VIII. IMP. XIX.

*A.V.C. 1064.  
Christi 311.*

COSS. In Oriente. *Gal. Maximianus Aug. VIII. Maximinus Aug. II.*

*Hoc Anno A. D. Kal. Maij Gal. Valer. Maximianus Aug. mortuus est.*

Æ.

DIVO GAL. VAL. MAXIMIANO, Caput Velatum.

FORTI FORTVNAE. SIS. Fortuna stans, dextra Temonem, sinistra Cornucopiz cum Rota.

DIVO GALERIO VALERIO MAXIMIANO. *Goltzius.*

\* IMP. MAXENTIVS DIVO MAXIMIANO SOCERO. *Spanhem. f. 756.*

149



GALERIA VALERIA

Diocletiani Aug. Filia, Galerij Valerij Maximiani Vxor, quam Pater post adoptatum sibi Galerium eidem Vxorem dedit, de ea plura *Lactantius de mortibus persecutorum.*

GAL. VALERIA AVG.

\* VENERI VICTRICI.

ALE. Venus stans dextra Pomum gestans.

ANT. Eodem Typo.

OT. SIS. Eodem Typo. *Num. Fesch.*

C ANT. Eodem Typo. *ibidem.*

\* ☉ R. T. B. Eodem Typo. *ibidem.*

☉ H. T. A. Eodem Typo. *M. N.*

ALE-

150



**ALEXANDER AFRICÆ TYRANNVS.**

**C**VM Maxentius Imaginem suam in Africam Seucro victo misisset Milites Galerio studentes ne circumfereretur obstiterunt, nunciataque eiusdem Maxentij in Africam expeditione, ijdem territi Alexandria discessere, verum in itinere à maiore manu oppressi Carthaginem redire coacti sunt. Maxentius verò ad Alexandrum Præfectum Prætorio se contulit, ab eoque fidei pignus petijt obsidem Filium, Alexander indignatus legationem repudiavit, cumque ideo se insidijs à Maxentio petiturum videret, volente Exercitu Purpuram sumpsit, Augustusque dictus est. Circa A. V. C. 1060. postmodum misso à Maxentio in Africam Rufo Volusiano Præfecto Prætorij cum ingenti Exercitu Alexander victus, captus, & occisus est circa A. V. C. 1064.

ALEXANDER ex Præfecto Prætorij in Africa AVG. dicitur.

COSS. Constantius Aug. Maximianus Aug. IX.

A.V.C. 1060.  
Christi 307.

IMP. C. ALEXANDER P. F. AVG. Golzius.

IMP. ALEXANDER P. F. AVG.

INVICTA ROMA FELIX CARTAGO. P. K. Figura muliebris Stolata; dextra Spicas, sinistra Papavera. Trifan. Tom. 3. f. 449.

151



**NIGRINIANVS.**

**E**Videntibus probat argumentis Eruditissimus Trifanus Tom. 3. Nigrinianum Alexandri Africæ Tyranni Filium fuisse, cui & ego melioribus non occurrentibus subscribo, præsertim silentibus vbique Historicis.

NIGRINIANVS Alexandri Filius. Post mortem in Dinos refertur.

COSS. Gal. Val. Maximianus Aug. VIII. Maximinus Aug. II.

A.V.C. 1064.  
Christi 311.

ME. DIVO NIGRINIANO.

\* CONSECRATIO. r K. A. Ara accensa. Trifan. Tom. 3. f. 443.

\* LKAA, Aquila expansis alis. ibidem.

152



**C. GALER. VALER. MAXIMINVS.**

**D**Aza cognomento dictus, natus ex Sorore Gallerij Armentarij (Herculei vt vult Zosimus) à Galerio Maximiano, cum in Seucro adoptatus, & Orienti Præfectus octo annos, partim Cæsar, partim Augustus Imperavit

Vuuus

cx

ex *Lactantio*. In Christianos maximè sæuijt, cùm aduersus Licinium res nouas in Oriente moliretur rupto foedere, à Bithynia in Thraciam, Illiricumque traiecit, vbi à Licinio eijcitur, demum prælio circa Astacum facto vincitur, & fugatur, tandem Tarfi hausto veneno inter dolores, & cruciatus extinguitur. Anno Imperij VIII.

C. GALERIVS VALERIVS MAXIMINVS Daza dictus CAESAR dicitur à Diocletiano.

A.V.C. 1058.  
Christi 305.

COSS. Kal. Maij. *Constantius Aug. V. Gal. Val. Maximianus Aug. V.*

- Ar.* MAXIMINVS NOB. CAES. Bustum Galeatum, dextra Scutum, sinistra Hastam.  
\* SOLI INVICTO. Sol in Quadrigis, dextra Globum, sinistra Sceptum. *Srada f. 176.*  
MAXIMINVS CAESAR.  
\* SOLI COMITI. Sol radiatus in Quadrigis. *Num. Arscot. Tab. 64. n. 21. 22.*
- Ar.* MAXIMINVS NOB. CAES. *in alio A. Q. T.*  
IOVI CONSERVATORI CAESS. N. N. Iupiter dextra Fulmen, sinistra Hastam.  
VIRTVS AVGG. ET CAESS. N. N.  
GAL. VAL. MAXIMINVS NOB. CAES.  
VIRTVS EXERCITVS, Mars Gradivus cum Trophæo, & Clypeo.
- Ar.* MAXIMINVS FIL. AVG.  
GENIO AVGVSTI ☉ A. SIS. Genius stans,  
MAXIMINVS NOB. CAESAR.  
VIRTVS AVGG. ET CAESS. N. N. ST. Miles gradiens, dextra Hastam per transversum, sinistra Spolia humeris imposita tenet,  
MAXIMINVS NOBILI. CAES.  
GENIVS POPVLI ROMANI. Genius stans.  
MAXIMINVS NOB. C.  
GENIO POPVLI ROMANI. ☽ \* P. L. C. Vt superior.  
\* LP. L. C. Vt superiores. *Ind. Pellegrini Ascanij,*  
GAL. VAL. MAXIMINVS N. C.  
GENIO POP. ROM. N. P. L. C. Genius antè Aram accensam.  
GAL. VAL. MAXIMINVS NOB. C.  
GENIO POPVLI ROMANI, S. F. P. T. R. Genius stans &c.  
GAL. VAL. MAXIMINVS NOB. CAES.  
GENIO POPVLI ROMANI. ☽ S. F. Genius stans.  
☽ P. TR. Eodem Typo.  
☽ LP. L. C. Vt superior.  
GENIO CAESARIS H. T. Δ. Vt superior.  
SALVIS AVGG. ET CAES. FEL. KART. Mulier stans vtraque manu Aristas tenens.  
MAXIMINVS NOB. CAES.  
\* SAC. MONETA AVGG. ET CAESS. N. N. P. T. Moneta stans, dextra Bilancam, sinistra Cornucopiaz. *Angellon. f. 362.*  
\* VIRTVS AVGG. ET CAESS. N. N. P. T. Mars gradiens, dextra Hastam, sinistra Spolia. *M. N.*  
\* IOVIVS MAXIMINVS NOB. CAESAR. *Spanhem. f. 747.*  
\* \* GENIO POPVLI ROM. Deus Genius stans, *Patin. Ind f. 31.*

MAXIMINVS CAESAR TR. P. I. II,

A.V.C. 1059.  
Christi 306.

COSS, *Constantius Aug. VI. Galer. Maximianus Aug. VI.*

- Ar.* MAXIMINVS NOB. CAES.  
CONCORDIA MILITVM E. B.  
*Ar.* GAL. VAL. MAXININVS NOB. CAES.  
GENIO CAESARIS, ☽ C. M. H. S. M. N. B. Genius stans cum attributis,  
☽ H. T. B. Vt superior.

MAXIMINVS CAESAR TR. P. II. III,

A.V.C. 1060,  
Christi 307.

COSS. *Maximianus Hercules Aug. IX. Constantinus Aug.*

*Maximianus Caesar intelligens à Galerio Valerio Maximiano Aug. dictum Licinium, Purpuram sumit, & Augustum se dicit. In Bithyniam peruenit. cum Exercitu bellum Licinio petiurus, sed Pax firmatur.*

- Ar.* MAXIMINVS FIL. AVGG.  
GENIO AVGVSTI ☉ F. SIS. Deus Genius stans &c,  
MAXIMINVS NOB. CAES. *in alio* Bustum capite Galeato, dextra Sceptum, sinistra Scutum.  
GENIO AVGVSTI ☉ F. SIS, Vt superior.  
\* VIRTVS AVGG. ET CAESS. N. N. A. Q. F. Imp. Eques, dextra Hastam, sinistra Scutum, ad pedes hinc Captivus stratus, illinc Figura genuflexa supplicantis habitu. *M. N.*  
GAL. VAL. MAXIMINVS NOB. CAES.  
GENIO CAESARIS, ☽ S. M. N. F. Genius stans.  
☽ H. T. Δ. Eodem Typo.  
GENIO AVGG. ET CAESARVM N. N. K. F. Genius cum Cornucopiaz, & Patera,  
GENIO IMPERATORIS. H. T. Δ. Eodem Typo.  
GAL. VAL. MAXIMINVS NOB. C.  
\* GENIO CAES. M. K. V. Δ. Genius stans. *Tristan. Tom. 3. f. 448.*  
IMP. MAXIMINVS P. F. AVG.  
FELIX ADVENT. AVGG. N. N. P. K. S. Victoria cum Labaro Captivum supplantans.  
FELIX ADVENTVS AVGG. N. N. P. K. S. Vt superior.  
GENIVS AVGVSTI A. ☉ SIS. Genius stans &c.

GENIO

GENIO AVGVSTI. (SIS. Genius stans,  
L.S.M.N. Eodem Typo.

GENIO POP. ROM. (T.F.\*  
) P.T.R. ( )  
) P.L.N. ( )

\* L.T.F.P.T.R. J Deus Genius vt cæteri. *M. N.*

IOVI CONSERVATORI (A.SIS. Iupiter dextra Fulmen, sinistra Hastam, ad pedes Aquila  
) Sertum Rostro tenens.  
(SIS. Iupiter cum Fulmine.

\* SOLI INVICTO COMITI P. TR. Sol in Quadrigis. *Halsius.*

IMP. C. GAL. VAL. MAXIMINO P. F. IVN. AVG.

GENIO IMPERATORIS (H.T.A. Genius stans.

IOVI CONSERVATORI. SIS. Iupiter cum Fulmine.

IMP. MAXIMINVS AVG.

SOLI INVICTO COMITI P. TR. Sol in Quadrigis.

IMP. C. GAL. VAL. MAXIMINVS P. F. AVG.

GENIO IMPERATORIS. Deus Genius.

BONO GENIO PII IMPERATORIS ALE. Genius stans &c.

SOLI INVICTO COMITI. Sol in Quadrigis.

IMP. MAXIMINVS PIVS AVG.

PAX AVGVSTI. Figura dextra Ramum, sinistra Bacillum.

MAXIMINVS TR. P. III. IV.

*COSS. Maximianus Hercules Aug. X. Gal. Val. Maximian. Aug. VII.*

*A.P.C. 1061.  
Christi 308.*

*Æ.* IMP. MAXIMINVS P. F. AVG.

GENIVS AVGVSTI (B. (SIS. Deus Genius &c.

\* L. (B. SIS. Vt superior. *M. N.*

IOVI CONSERVATORI B, SIS, Iupiter dextra Fulmen, sinistra Hastam, ad pedes Aquila Ser-  
tum Rostro tenens.

\* HERCVLI VICTORI, *Spanhem. f. 746.*

MAXIMINVS TR. P. IV. V.

*I. Post Conf. Maximiani Aug. X. & Gal. Val. Maximian. Aug. VII.*

*A.P.C. 1062.  
Christi 309.*

*Æ.* IMP. MAXIMINVS P. F. AVG.

GENIVS AVGVSTI (B. (SIS. Deus Genius.

IOVI CONSERVATORI (SIS. Iupiter stans, dextra Fulmen, sinistra Hastam, ad pedes  
Aquila Sertum Rostro tenens.

\* S. P. Q. R. OPTIMO PRINCIPI NOST. Duo Signa manipularia, Aquila Legionaria media.  
*Tristan. Tom. 3. f. 449.*

GAL. VAL. MAXIMINVS P. F. AVG.

GENIO IMPERATORIS (M. KV. Deus Genius.

IMP. C. GAL. VAL. MAXIMINVS P. F. IVN. AVG.

\* GENIO IMPERATORIS H. T. (SIS. Genius stans. *Ex M. N. rest.*

IMP. C. GAL. VAL. MAXIMINO P. F. IVN. AVG.

GENIO IMPERATORIS \* (H.T. (SIS. Genius stans.

IMP. C. GALER. VALER. MAXIMINVS P. F. AVG.

BONO GENIO PII IMPERATORIS, (F. ALE. Genius stans.

L.K. \* Eodem Typo.

IMP. C. GAL. VAL. MAXIMINVS P. F. AVG.

\* S. P. Q. R. OPTIMO PRINCIPI. Tria Signa Militaria. *Reuerendiss. Noris Disert. 2. f. 39.*

MAXIMINVS TR. P. V. VI.

*II. P. Conf. Maximian. Sen. X. Gal. Val. Maximian. Iun. VII.*

*A.P.C. 1063.  
Christi 310.*

*Æ.* MAXIMINVS P. F. AVG.

IOVI CONSERVATORI S. M. (SIS. Iupiter stans, dextra Globum, sinistra Hastam.

\* MARTI CONSERVATORI, Mars Galeatus stans, dextra Hastam, sinistra Clypeum. *Angelo-  
lon. f. 363.*

IMP. MAXIMINVS P. F. AVG.

GENIVS AVGVSTI (SIS. Vt cæteri.

\* GENIO AVGVSTI (SIS. Vt superiores. *M. N.*

IOVI CONSERVATORI (SIS. Iupiter dextra Fulmen, sinistra Hastam, ad pedes Aquila  
Sertum Rostro tenens.

IMP. C. GAL. VAL. MAXIMINVS P. F. IVN. AVG.

GENIO IMPERATORIS H. T. (SIS. Genius stans.

GENIO IMPERATORIS R. T. (SIS. Genius stans.

MAXIMINVS TR. P. VI. VII.

*COSS. In Oriente. Maximinus Aug. Pencetius.*

*A.P.C. 1064.  
Christi 311.*

*Æ.* GAL. VAL. MAXIMINVS P. F. AVG.

GENIO AVGVSTI E. M. KV. Genius stans.

IMP.



## MAXIMINVS.

IMP. MAXIMINVS P. F. AVG.  
 GENIVS AVGVSTI ☉. E. SIS. Genius vt superior.  
 IMP. C. GAL. VAL. MAXIMINO P. F. IVN. AVG.  
 GENIO IMPERATORIS ☉. H. T. E. Genius stans.

MAXIMINVS TR. P. VII, VIII. COS. II.

A.V.C. 1065.  
 Christi 312.

COSS. In Oriente. *Maximinus Aug. II. Pucetius II.*

*Maximinus à Licinia vincitur, & fugatur Kal. May.*

Æ. IMP. MAXIMINVS P. F. AVG.  
 \* GENIVS AVGVSTI ☉. E. SIS. Deus Genius. M. N.  
 [Genius stans.  
 IOVI CONSERVATORI E. SIS, Iupiter stans, dextra Fulmen, sinistra Hastam, ad pedes  
 Aquila Rostro Scutum tenens.

MAXIMINVS TR. P. VIII. COS. III.

A.V.C. 1066.  
 Christi 313.

COSS. In Oriente. *Maximinus Aug. III. Pucetius III.*

*Hoc anno A. D. Kal. May Maximinus à Licinio iterum apud Astacum victus, profugus Tarso paucis  
 post diebus moritur.*

153



## F. L. VALERIVS SEVERVS.

**A** Galerio Maximiano addito Collega Maximino, Cesar dictus (postquam Constantius Italiam, & Africam reliquit, Gallia contentus) Italiae, & Africae Praefectus. Cum Maxentius in Vrbe à Prætorianis Imp. creatus, ac contra eum Sæuerus, qui Augusti Titulum pariter vsurpauerat (vt ex Nummis patet) cum Exercitu profectus esset. Ab Exercitu proditus fugere coactus est Rauennam, vbi à Maximiano Herculio obsessus eadem, purpura exutus, se tradidit, quo facto bonam mortem impetrauit; nam venis ei incisus leniter mori coactus est. *Ex Laetantio de moribus Persecutorum cap. 26.*

FL. VALERIVS SEVERVS CAESAR dicitur à Galerio Maximiano TR. P. accepta.

A.V.C. 1058.  
 Christi 305.

COSS. *Constantius Aug. V. Gal. Val. Maximianus Aug. V.*

Æ. SEVERVS NOB. CAES. in alijs CAESAR.  
 \* SAC. MON. VRB. AVGG. ET CAESS. N. N. TR. Moneta stans cum attributis. *Num. Fesch.*  
 \* SACRA MON. VRB. AVG. ET CAESS. Dea stans. *Patin. Ind. f. 31.*  
 [AQ. T.] Virtus mascula Galeata, dextra Victoriolam,  
 VIRTVS AVGG. ET CAESS, N. N. } P. T. } sinistra Clypeum cum Spiculo, & Barbaro  
 [S. T.] } Captiuo manibus post terga reuinctis.  
 VIRTVS AVGG. ET CAESS, N. N. } Miles Galeatus, dextra Hastam, sinistro humero Trophaeum.  
 [T. T. Eodem Typo.]  
 SEVERVS NOB. CAE.  
 \* PRINCIPI IVENT. Figura Militaris Paludata, dextra Pilum, sinistra Globum. *Angellon. f. 363.*  
 SEVERVS NOBILISSIMVS CAES.  
 GENIO POPVLI ROMANI. Genius stans.  
 SEVERVS NOB. C.  
 \* GENIO POPVLI ROMANI \* P. L. C. Eodem Typo. *Num. Fesch.*

SEVERVS CAESAR TR. P. I. II.

A.V.C. 1059.  
 Christi 306.

COSS. *Constantius Aug. VI. Gal. Val. Maximianus Aug. VI.*

Æ. FL. VAL. SEVERVS NOBIL. C.  
 VIRTVS AVGG. ET CAESS. N. N. I. T. Miles Galeatus, dextra Hastam, sinistra Trophaeum  
 ferens super humeros.  
 FL. VAL. SEVERVS NOB. CAES. alius NOB. C.  
 GENIO POPVLI ROMANI. [S. F. P. T. R. Deus Genius stans,  
 \* P. L. C. Eodem Typo. M. N.]  
 GENIO AVG. ET CAESARVM N. N. K. A. Genius stans.  
 \* PERPETVITAS AVG. SIS. C. Figura Galeata insidens Scuto, dextra Victoriolam Globo insi-  
 stentem, sinistra Hastam, *Tristan. Tom. 3. f. 438.*

SEVE.

SEVERVS CAESAR TR. P. II. III.

COSS. Maximianus Herculus Aug. IX. Constantius Aug.

A.V.C. 1060.  
Christi 307.

Severus à Galerio Maximiano contra Maxensium Roma Aug. dictum missus, AVGVSTVM se dicit. Romanum pergit, ubi à Militibus deseritur, Rauennam fugit, ubi Maximiano Herculo se dedit, & mori cogitur.

- FL. VAL. SEVERVS NOB. CAES. alius NOB. C.
  - SALVIS AVGG. ET CAESS. FEL. KART. I.
    - ⌈ A. T. Figura Stolata manibus expansis cum fructibus ignotis.
    - ⌋ H. T. Eodem Typo.
- IMP. C. SEVERVS P. F. AVG.
  - CONCORDIA MILITVM B. ALE. Duæ Figuræ iungentes dextras Victoriola media, quæ priori Sertum imponit.
  - FIDES MILITVM. ⌈ ST. Figura sedens singulis manibus Signum Militare tenens.
  - \* LT. T. Eodem Typo. M. N.
  - GENIO POPVLI ROMANI. Vt superiores.
  - VIRTVS AVGG. ET CAESS. N. N.
    - ⌈ T. T. Equestris Figura cum Clypeo, & Hasta, binas alias supplantans.
    - ⌋ ST. Eodem Typo.
    - LAQ. R. Eodem Typo.
- IMP. SEVERVS AVG.
  - GENIO POPVLI ROMANI. \* P. L. C. Genius stans vt superiores.
- IMP. FL. VAL. SEVERVS P. F. AVG. *Goltzius.*

154



M. AVREL. VAL. MAXENTIVS.

Maximiani Herculi ex Eutropia Filius, à Prætorianis non abnuente Senatu Imp. dictus, Severum, qui adversum se Exercitum duxit circa Rauennam interfecit. Imperium vt Tyrannus exercuit, asperitate Patri simili, crudelitate Domitiano, & Commodo, libidine inextinguibili. A Constantino Magno, qui contra eum in auxilium à Senatu vocatus fuerat, ad Pontem Miluium superatus est, & Tiberi absorptus, sic sedit, & libidinis ergastulum perijt, crudelissimo, sed dignissimo supplicio, Imperij sui anno septimo, ipso die natali Imperij.

M. AVREL. MAXENTIVS Maximiani Herculi Aug. Filius. Roma à Prætorianis AVG. dicitur IMP. TR. P. suscepta A. D. VI. Kal. Nonembris.

COSS. Constantius Aug. VI. Gal. Val. Maximianus Aug. VI.

A.V.C. 1059.  
Christi 306.

- M. VAL. MAXENTIVS NOB. CAESAR.
  - SALVIS AVGG. ET CAESS. FEL. KART. H. M. Figura muliebris ambabus manibus expansis ignotos fructus tenens.
- MAXENTIVS P. F. AVG. *in alijs IMP. MAXENT.*
- AETERNITAS AVG. N. ⌈ Castor, & Pollux pedites Equos tenentes, & Lupa cum Infantibus.
  - \* ⌋ MOSTI. Eodem Typo. Num. Fasc.
- CONSERVATOR AFRICAE SVAE. S. F. F. T. Mulier cum Signo Militari.
  - ⌈ A. C. T. ⌋
- CONSERV. VRB. SVAE. ⌈ P. T. ⌋ Templum, in cuius medio Figura.
  - \* ⌋ LT. T. ⌋ Num. Fasc.
- CONSERVATORES VRB. SVAE. ⌈ P. T. ⌋ Vt superiori Typo.
  - \* ⌋ LT. T. ⌋ Num. Fasc.
- CONSER. VRB. SVAE. ⌈ Templum sex Columnarum, in quo mulier sedet.
  - \* ⌋ LS. T. Eodem Typo. M. N.
- IMP. MAXENTIVS P. F. AVG.
  - ⌈ T. T. Templum, in quo mulier sedet, dextra Globum, sinistra Hastam, quam coronat Victoria adsians cum Captiuo ad pedes.
  - \* ⌋ S. T. Eodem Typo. M. N.
- CONSERV. VRB. SVAE. \* ⌈ A. Q. P. Eodem Typo. Num. Fasc.
- VRB. SVAE. \* ⌋ A. Q. S. Eodem Typo, sed sine Captiuo ad pedes. Num. Fasc.
- \* ⌋ T. T. Templum, in quo mulier sedet, dextra Globum, sinistra Hastam à Victoria coronata, in fronte Templi Lupa, utinque duæ Victoriae. *ibidem.*
- \* ⌋ Templum sex Columnarum, in quo Figura sedens, cui alia Figura accedens porrigit Coronam, supra vtramque Victoriae. *ibidem.*
- IMP. C. M. A. VAL. MAXENTIVS P. F. AVG. *in alio Bultum nudum, capite Leonina pelle tecto, dextra Laurcam, sinistra Scutum cum Baltheo.*
- CONSERVATORES VRB. SVAE. T. T. Templum, in quo mulier sedet cum Globo, & Hasta.

Xxxv

MO-

\* MONETA AVGG. Tres Monetae stantes cum Bilancibus, & Cornucopijs, ad pedes Nummorum aceruos habentes. *Srada f. 177.*

IMP. C. MAXENTIVS P. F. AVG.

\* AETERNITAS AVG. N. NOST. Pollux, & Castor cum Equis. *Hulsius.*

\* C. A. Q. T. \* Templum, in cuius medio Figura. *Num. Fasc.*

CONSERV. VRB. SVAE. I. CON. S. Roma in Templo Scuto insidens, dextra Globum adstanti

L porrigens, sinistra Hastam tenens cum Captiuo ad pedes.

\* CONSERVA. VBS SVAE. A. Q. P. Roma sedes in Templo, dextra Globum, sinistra Hastam. *M. N.*

\* FIDES MILITVM AVG. N. NOSTR. Mulier singulis manibus Signum Mitiare tenens.

\* FIDES MILITVM AVGG. Vt superior, *Ind. Pellegrini Afcany.*

\* AETERNA FELICITAS AVG. . . . *Spanhem. f. 726.*

\* PRINCIPI IVENTVTIS. Figura stans inter duo Signa Militaria. *Pat. Ind. f. 31.*

\* SAECVLI FELICI AVG. VI. Lupa cum Romulo, & Remo. *ibidem.*

MAXENTIVS TR. P. I. II. IMP.

A.P.C. 1060.  
Christi 307.

COSS. Maximianus Aug. IX. Constantius Aug.

*Seuerum contra se uententem uincit, & per Patrem capit, & necat.*

AE. MAXENTIVS P. F. AVG. in meo Capite Galeato, dextra Iaculum, sinistra Scutum,

N. Victoria gradiens, sinistra Palmam.

NOST. Victoria sedens Clypeum tenens.

\* TR. Victoria stans cum Captiuo ad pedes, Clypeo inscribens  
VOT. X. M. N.

VICTORIA AETERNA AVG. \* P. T. Eodem Typo. *M. N.*

\* NOST. Eodem Typo. *Angellon. f. 366.*

\* MOSP. Eodem Typo. *M. N.*

\* N. NOST. Victoria inscribens Clypeo VOTIS MVLTIS.

L *Tristan. Tom. 3. f. 461.*

IMP. C. MAXENTIVS P. F. AVG.

\* AETERNITAS AVG. N. MOSTS. Castor, & Pollux Equos tenentes. *M. N.*

\* SAECVLI FELICITAS AVG. N. MOST. T. Lupa cum Gemellis. *M. N.*

\* VICTORIA AETERNA AVG. MOST. T. Victoria gradiens, dextra Lauream, sinistra Palmam. *M. N.*

\* PROVIDENTIA DEORVM QUIES AVGG. *Spanhem. f. 349.*

\* VICTORIAE AETERNAE. Victoria gradiens. *Pat. Ind. f. 31.*

\* VICTORIA AETERNA AVGG. NOST. O. Victoria inscribens Clypeo Columnae imposto  
VOT. X. *Num. Arscor. Tab. 65. n. 2.*

*Victoriam a Maxentio de Seuero reportatam celebrant superiores Nummi, haecque AETERNA VICTORIA dicitur, cum sublato Seuero Aug. nullum alium hostem Maxentius habiturum sperabat, quod nomen eius votum non est adimpletum.*

MAXENTIVS TR. P. II. III. COS.

COSS. Romae. Maxentius Aug. Remulus Caf.

A.P.C. 1061.  
Christi 308.

*Alexandrum Africa Tyrannum per Rufium Volusianum debellat, & occidit, Africamque suis iuris facit, de eoque Triumphat Maxentius.*

Aur. \* FEL. PROCES CONSVLAT. AVG. N. Quadriga Elephantorum, in qua Imp., cui Victoria  
uolans dextra Lauream, sinistra Palmam porrigit. *Spanhem. f. 705.*

*Triumphum de Alexandro Tyranno, & Africa recepta a Maxentio Roma actum hoc Anno exprimit Nummus &c.*

AE. IMP. MAXENTIVS P. F. AVG.

CONSERVATORIS KART. SVAE. K. P. B. Templum, in quo Figura stans singulis manibus fructum tenens.

IMP. C. MAXENTIVS P. F. AVG.

\* CONSERVAT. VRB. SVAE. A. Q. F. Templum quatuor Columnarum, in quo Roma Scuto insidens Globum tradit Figuram Laureatae stanti, ad pedes Captiuum habenti. *M. N.*

MAXENTIVS TR. P. III. IV. COS. II.

COSS. Romae. Maxentius Aug. H. Remulus Caf. II.

A.P.C. 1062.  
Christi 309.

*Tyrannidem exercet & Roma, & in Africa Maxentius, Christianosque tolerat.*

Aur. IMP. C. MAXENTIVS P. F. AVG. COS. II.

VICTORIA AETERNA AVG. N. NOST. M. S. Victoria gradiens.

Ar. IMP. C. MAXENTIVS P. F. AVG. COS. II.

VICTORIA AVG. LIB. ROMANOR. A.

AETERNITAS AVG. N. Castor, & Pollux Pila, & Equos tenentes.

AE. IMP. C. MAXENTIVS P. F. AVG. alius COS. II.

AETERNITAS AVG. Duae Figurae Militares stantes, se mutuo aspicientes, altera dextra Victoriolam, sinistra Hastam, alia Hastam dextra.

AETERNITAS AVGG. N. NOST. Castor, & Pollux nudi Pila, & Equos tenentes.

CON.

# MAXENTIVS.

451

CONSERV. VRB. AET. D. V: P.  
 CONSERV. VRB. SVAE.  
 IMP. C. MAXENTIVS P. F. AVG.  
 CONSERV. VRB. SVAE CONS. II. Templum, in quo Roma Galeata insidet Scuto, dextra  
 Globum adstanti porrigens, sinistra Hastam tenet, ad pedes Captivus.

MAXENTIVS TR. P. IV. V. COS. III.

COSS. Sub Maxentio, *Maxentius Aug. III.* Solus.

*A.V.C. 1063.  
Christi 310.*

*Inter Maxentium, & Maximianum Fœdus contra Constantinum feritur.*

MAXENTIVS TR. P. V. VI. COS. III.

COSS. Sub Maxentio mense Septembri, *Aradius Rufinus. Eusebius.*

*A.V.C. 1064.  
Christi 311.*

*Constantinum timens ad bellum plura parat, Magicisque artibus subsidium quarit Maxentius.*

IMP. C. MAXENTIVS P. F. AVG.  
 VICTORIA D. D. N. N. AVG. ET CAES. VOT. V. MVL. X.

MAXENTIVS TR. P. VI. VII. COSS. III.

COSS. Romæ. *Maxentius Aug. IV.* solus.

*A.V.C. 1065.  
Christi 312.*

*Hoc Anno Maxentius victus à Constantino Aug. ad Pontem Milvium Tyberis absorptus est.*

155



## MAGNIA VRBICA.

Vxor Maxentij quorundam sententia, sed dubie, alij Magnentij putant fuisse Coniugem.

- ANP. MAGNAE VRBICAE AVG.  
 CONCORDIA AVGG. Figura sedens, dextra Pateram, sinistra duplex Cornucopia.
- MAGNIA VRBICA AVG.  
 \* VENERI VICTRICI. Venus stans, dextra Stulam componens, sinistra Pomum. *Patin. Thesauro.*
- Ar. MAGN. VRBICA.  
 VENVS VICTRIX. X. A. *Religion.*  
 IVNO REGINA. Figura stans, sinistra Hastam, dextra Capedunculam.
- MS. MAGNIA VRBICA AVG.  
 VENVS VICTRIX. S. XXI. Figura stolata stans, dextra Lapidem, *in alijs Victoriolam*, sinistra  
 Scutum, & Hastam.  
 VENVS CELEST. S. XXI. Venus stans cum Globo, sinistra Hastam.
- MAGNA VRBICA AVG.  
 VENVS CELEST. S. XXI. Venus stans cum Globo, sinistra Hastam. *Ind. Pellegrini Ascany.*
- \* VENVS GENETRIX. Venus stans Pomum tenens. *Patin. Ind. f. 31.*

156



## M. AVRELIVS ROMVLVS CES.

**A** Nnis V. C. 1061. & 1062. Cos. processit cum Patre Maxentio, à quo etiam post obitum Consecratus est eodem anno.

IMP.

- IMP. MAXENTIVS DIVO ROMVLO NV. FILIO,**  
 AETERNA MEMORIA.  $\zeta$  Templum,  
 LNOVT. T. Templum valvis apertis, in cuius medio Aquilla,  
**M. AVR. ROMVLVS NOB. CAES. COS. Golzius.**
- DIVO ROMVLO NVBIS CONS. alij NV. P. alij NV. COS.**  
 CONCORDIA P. R. Figura sedens, dextra Pateram, sinistra Cornucopia.  
 \*  $\zeta$  NOST. T. Templum duabus valvis apertis, supra quod Aquilla.  
 MEMORIAE AETERNAE,  $\zeta$  Num. Fasch.  
 LRO. Eodem Typo,
- IMP. ROMVLVS. Caput Galeatum.**  
 \* S. C. In Laurea, *Tristan, Tom. 3. f. 466.*



## C. VALERIUS LICINIANVS LICINIVS.

**I**N Dacia Parentibus agricolis natus, à Galerio Maximiano, mortuo Severo Confors Imperij factus, & Augustus appellatus. Profigatus est à Constantino Magno auxilio duorum Equitum, & Crucis irradiantis legiones. Thesalonice tandem cum Martiniano est interfectus à Militibus anno ætatis 60. Imperij 15. homo asper, vitio auaritiæ, & libidinis deditus, Christianis infensissimus. Sunt qui scribant, cum Filiam Herinam Christianæ Religionis cultricem ab Equis discerpi vellet, ipsum à suorum vno morfu interfectum esse. *Sigonius* scribit, illum à Constantino victum, Nicomediam pulsum, ibique obsessum Imperij insignia deponere, & Priuatam Thesaloniam migrare coactum. Fufius de his *Disert. 2. de Nummo Liciny Reuerendis. P. Noris.*

**C. AVRELIVS VALERIUS LICINIANVS LICINIVS CESAR, AVGVSTVS** à Galerio Valerio dicitur  
 TR. P. concessa. A. D. III. Id. Nouembris.

COSS. Maximianus Hercul. X. Constantinus Aug.

A.V.C. 1060.  
 Tristi 307.

- IMP. LICINIVS NOB. CAES. Bustum Licinij Patris Laureatum, dextra Syngropham, sinistra Sceptrum.**  
 \* CONCORDIA AVGG. DD. N. N. AET. Q. ARL. Duo Imp. Paludati stantes, dextris sustinentes Globum, in quo Victoria, quæ ambobus Laureas imponit, sinistris Hastas, in earum medio Sydus, & Ara cum igne, in qua VOT. P. V. *Srada f. 178.*
- IMP. C. F. VAL. LICIN. LICINIVS P. F. AVG.**  
 IOVI CONSERVATORI  $\zeta$  AVGG. N. N. T. S. A. Iupiter dextra Victoriolam, ad pedes Aquila.  
 \* LAquila, cui Iupiter infidet, *P. Minij.*
- IMP. LICINIVS AVG. Imp. Laureatus, dextra Fulmen, sinistra Sceptrum.**  
 \* IOVI CONSERVATORI. Aquila, cui infidet Imp. Laureatus, dextra Fulmen, sinistra Sceptrum.  
*Constant. Christiana Tab. 6.*
- \* IOVI CONSERVATORI AVG. P. TR. Aquila vt superior, *Tristan. Tom. 3. f. 483.*
- IMP. LICINIVS P. F. AVG.**  
 APOLLINI INVICTO COM. R. F.  
 CLARITAS REIPVBLICAE. *Golzius.*  
 $\zeta$  T. E. P. TR. Genius stans cum attributis.  
 $\zeta$  T. F. K. T. P. Eodem Typo.
- \* GENIO POP. ROM. } P. T. Eodem Typo. *Constantin. Christiana Tab. 6.*  
 \* I P. L. M. Eodem Typo. *M. N.*  
 \* I T. F. P. TR. Eodem Typo, & Corona Turrata. *M. N.*
- IOVI CONSERVATORI. alius addit CAESS. SIS. Iupiter dextra Victoriolam, & Aquilam, sinistra Hastam tenet.
- \* MOST. Q. Sol stans, dextram porrigen, sinistra Globum. *Constantin. Christiana Tab. 6.*  
 \* T. P. ARL. Eodem Typo. *Num. Fasch.*  
 I S. P. M. L. N. Eodem Typo.
- \* S. P. Q. R. OPTIMO PRINCIPI.  $\zeta$  A. Q. Tria Signa Militaria. *Num. Fasch.*  
 \* I P. S. Eodem Typo. *Constantinop. Christiana Tab. 6.*
- \* VOTA PVBLICA. Figura nuda Palliata, dextra Globum, sinistra Pateram. *ibidem.*
- IMP. C. F. VAL. LICIN. LICINIVS P. F. AVG.**  
 GENIO POP. ROM.  $\zeta$  P. T. Genius stans cum attributis.  
 \* I R. L. N. Eodem Typo. *Patin. Ind. f. 32.*
- IOVI CONSERVATORI. Iupiter stans, dextra Victoriolâ, sinistra Lauream cû duobus Captiuis.  
 IOVI CONSERVATORI AVG. Vt superiori Typo.  
 S. P. Q. R. OPTIMO PRINCIPI A. Q. Tria Signa Militaria,  
 VIRTVS AVGG. Duæ Figure stantes, se mutuo aspicientes.

IMP.

IMP. LICINIUS AVG.

\* IOVI CONSERVATORI AVG. P. ARL. Aquila expansis alis, cui Imp. insidet, dextra Fulmen, sinistra Hastam tenens. *Const. Christiana Tab. 6.*

\* VIRTUS EXER. T. S. A. Vallum Romanum, siue plura ligna in Crucis formam extracta, in quorum summitate Figura feminuda apertis brachijs, singulis manibus singulorum Globum tenens. *Spanhem. f. 848.*

\* VIRT. EXERC. T. S. Eodem Typo. *Constantinop. Christiana Tab. 6.*

IMP. LIC. LICINIUS P. F. AVG.

\* GENIO AVGVSTI. ☉. A. SIS. Deus Genius. *M. N.*

\* GENIO POP. ROM. T. F. A. T. R. Genius stans &c. *Num. Fascb.*

IOVI CONSERVATORI. | ☉. A. SIS. Iupiter nudus, dextra Victoriolam, à qua coronatur, sinistra Hastam, ad pedes Aquila Sertum Rostro tenens. *M. N.*

\* L. S. M. A. L. A. Eodem Typo. *Num. Fascb.*

VAL. LICINIUS P. F. AVG.

GENIO AVG.

D. N. LICINI. AVGVSTI.

PROVID. AVG. Castra Prætoria tribus Aquilis insidentibus.

IMP. LICINIANVS LICINIUS P. F. AVG.

GENIO IMPERATORIS. ☉. S. M. K. V. Genius stans.

\* L. A. TR. Eodem Typo. *Num. Fascb.*

IMP. C. VAL. LICIN. LICINIUS P. F. AVG.

\* GENIO IMPERATORIS A. TR. Genius stans. *Num. Fascb.*

GENIO AVGVSTI. ☉. C. M. N. S. MN. A. Vt superior.

\* L. S. M. K. Genius stans ad Aram. *Tristan. Tom. 3. f. 482.*

IMP. LICIN. LICINIUS P. F. AVG.

GENIO AVGVSTI. ☉. A. SIS. Genius stans.

IOVI CONSERVATORI. | ☉. A. SIS. Iupiter stans cum Fulmine, & Hasta, ad pedes Aquila Rostro Sertum tenens.

\* L. A. ARL. Eodem Typo. *M. N.*

IMP. C. VAL. LIC. LICINIUS P. F. AVG.

GENIO IMPERATORIS. ☉. H. T. A. Genius stans.

VAL. LICINIANVS LICINIUS P. F. AVG.

GENIO IMPERATORIS M. KV. Genius stans. *Constantin. Christian. Tab. 6.*

IOVIUS LICINIUS AVG. *Spanhem. f. 747.*

IOVI CONSERVATORI AVGG. Caput Armatum. *Patin. Ind. f. 32.*

LICINIUS TR. P. I. II. IMP.

COSS. Maximianus Aug. X. Gal. Val. Maximian. Aug. VII.

A. V. C. 1061.  
Christi 308.

IMP. C. F. VAL. LICIN. LICINIUS P. F. AVG.

IOVI CONSERVATORI S. V. H. B. Iupiter stans, dextra Victoriolam, sinistra Lauream, cum duobus Captiuis.

IMP. LIC. LICINIUS P. F. AVG. in alijs IMP. C.

☉. SIS. B. ☉. Genius stans.

GENIO AVGVSTI. \* J. AN. B. Genius stans, dextra Victoriolam, sinistra duplex Cornucopia. *Constantin. Christian. Tab. 6.*

IOVI CONSERVATORI. | ☉. SIS. B. Iupiter stans cum Fulmine, & Hasta, ad pedes Sertum tenens.

☉. B. Eodem Typo. *Num. Fascb.*

IMP. C. VAL. LICIN. LICINIUS P. F. AVG.

\* ☉. B. S. M. N. Iupiter stans cum Fulmine, & Hasta, ad pedes Aquila Sertum Rostro tenens. *Num. Fascb.*

IOVI CONSERVATORI. | ☉. L. S. M. N. N. B. Vt superior. *Constantin. Christian. Tab. 7.*

IMP. LICINIUS AVG.

\* PROVIDENTIAE AVGG. S. H. H. B. Castra Prætoria. *Constantin. Christ. Tab. 6.*

IMP. C. VAL. LICINIUS P. F. AVG.

\* IOVI CONSERVATORI XIII. S. M. K. B. Vt superiores. *Constantin. Christ. Tab. 7.*

IMP. LICIN. LICINIUS P. F. AVG.

\* GENIO AVGVSTI. ☉. B. SIS. Genius stans. *Num. Fascb.*

LICINIUS TR. P. II. III. IMP.

L. Post CONS. Maximiani Aug. X. Gal. Val. Maximian. VII.

A. V. C. 1062.  
Christi 309.

IMP. LICINIUS AVG. in aliquibus Caput cum Busto, dextra Sceptum, sinistra Globum.

\* CONCORDIA MILITVM K. II. L. Iupiter nudus sinistra Hastam, & alia Figura Paludata Globum sustinent, cui instat Victoria. *Constantin. Christian. Tab. 6.*

IOVI CONSERVATORI AVGG. N. N. T. ST. } Iupiter stans, dextra Victoriolam, sinistra Hastam, cum Palma ad dextrum pedem.

} Aquila tenens Fulmen Iouis.  
Iupiter insidens Aquilæ, dextra Fulmen tenens.

IOVI CONSERVATORI AVG. P. A. I. Aquila expansis alis Ganimedem subleuat. *M. N.*

PROVIDENTIA AVGG. ☉. H. T. T. Castra Prætoria tribus Aquilis insidentibus.

\* L. TR. Eodem Typo. *M. N.*

Yyyy

IMP.

IMP. C. VAL. LICIN. LICINIUS P. F. AVG. *in alio LIC.*

GENIO IMPERATORIS Ⓞ. H. T. Γ. Genius stans.

\* XII. Γ. S. M. ALE. Iupiter stans, dextra Victoriolam, à qua coronatur, sinistra Hastam tenens, ad pedes duo Captivi. *M. N.*

\* XIII. S. MN. Γ. Eodem Typo. *Num. Fesb.*

\* LSMN. Γ. Eodem Typo. *ibidem.*

IMP. LIC. LICINIUS P. F. AVG.

GENIO AVGVSTI Ⓞ. T. SIS. Genius stans.

IOVI CONSERVATORI Γ. SIS. Iupiter stans cum Fulmine, & Hasta, ad pedes Aquila Sertum Rostro tenens.

LICINIUS TR. P. III. IV. IMP. II.

*A.V.C. 1063.  
Christi 310.*

*II. Post CONS. Maximiani Aug. X. Gal. Val. Maximiani Aug. VII.*

Æ. IMP. LIC. LICINIUS P. F. AVG.

GENIO AVGVSTI Ⓞ. Δ. SIS. Genius stans.

IOVI CONSERVATORI Δ. SIS. Iupiter dextra Fulmen, sinistra Hastam, ad pedes Aquila Sertum Rostro tenens.

IMP. C. VAL. LICIN. LICINIUS P. F. AVG.

GENIO IMPERATORIS \* Ⓞ. H. T. Δ. Genius stans.

IMP. FL. CL. LICINIUS P. F. AVG.

\* IOVI CONSERVATORI Δ. H. Iupiter nudus vt superior. *Constantin. Christian. Tab. 7.*

LICINIUS TR. P. IV. V. COS. IMP. III.

*A.V.C. 1064.  
Christi 311.*

*COSS. Galerius Maximianus VIII. Licinius Aug.*

AN7. LICINIUS AVG.

SECVRITAS REIPVBLICAE. P. TR. E. Duæ Figuræ tenentes Globum, in quo Victoria.

Ar. IMP. LICINIUS AVG.

\* IOVI CONSERVATORI AVGG. E. S. M. N. Iupiter nudus, dextra Globum, cui insidet Victoria, sinistra Hastam, ad pedes Palma. *Constantin. Christian. Tab. 6.*

Æ. IMP. LIC. LICINIUS P. F. AVG.

IOVI CONSERVATORI E. SIS. Iupiter stans, dextra Fulmen, sinistra Hastam, ad pedes Aquila Rostro Sertum tenens.

GENIO AVGVSTI Ⓞ. E. SIS. Genius stans.

IMP. C. VAL. LICIN. LICINIUS P. F. AVG.

GENIO IMPERATORIS \* H. T. E. Genius stans.

IMP. LICINIUS P. F. AVG.

\* SOLI INVICTO COMITI R. E. R. P. Sol nudus, dextra elata, sinistra Globum. *M. N.*

\* GENIO POP. ROM. T. E. P. TR. Genius stans. *M. N.*

LICINIUS TR. P. V. VI. COS. II. IMP. III.

*A.V.C. 1065.  
Christi 312.*

*COSS. Constantinus Aug. II. Licinius Aug. II.*

*Fames, & Pests Orientem præcipuè lacerat.*

Æ. IMP. C. VAL. LIC. LICINIUS P. F. AVG.

GENIUS AVGVSTI Ⓞ. c. SIS. Genius stans.

LICINIUS TR. P. VI. VII. COS. III. IMP. III.

*A.V.C. 1066.  
Christi 313.*

*COSS. Constantinus Aug. III. Licinius Aug. III.*

*Constantiam Sororem Constantini Magni uxorem ducit, & Maximinum Augustum Kal. Maij superat.*

Æ. LICINIUS AVG.

\* VIRTVS EXERCIT. P. TR. Trophæum armorum, ad cuius pedes duo Captivi reuinctis manibus. *Constantin. Christian. Tab. 6.*

LICINIUS TR. P. VII. VIII. COS. III. IMP. III.

*A.V.C. 1067.  
Christi 314.*

*COSS. Rufus Volusianus. . . . Annianus.*

*Licinius à Constantino Aug. vincitur apud Cibatum VIII. Id. Octobris, traditq. Illyrico Pacem obtinet.*

Ar. IMP. C. VAL. LICIN. LICINIUS P. F. AVG.

\* IOVI CONSERVATORI AVGG. S. H. N. Iupiter radiatus, dextra Globum cum Victoria, sinistra Hastam, ad pedes Aquila Rostro Sertum tenens. *Hulsius.*

Æ. IMP. C. VAL. LICIN. LICINIUS P. F. AVG.

\* IOVI CONSERVATORI AVGG. S. H. N. Iupiter vt superior. *Hulsius.*

LICINIUS TR. P. VIII. IX. COS. III. IMP. III.

*A.V.C. 1068.  
Christi 315.*

*COSS. Constantinus Aug. IV. Licinius Aug. IV.*

LICI-



# LICINIUS.

455

LICINIUS TR. P. IX. X. COS. IV. IMP. III.

COSS. Sabinus. Rufinus Proculus.

A.P.C. 1069.  
Christi 316.

*In Oriente Vota X. Licinij soluta, & XX. nuncupata.*

- Avr.** LICINIUS AVG. OB. D. V. FILII SVI, Caput Licinij in Prospectu.  
 \* IOVI CONS. LICINI AVG. Iupiter seminudus in substructione sedens, dextra Victoriolam, à qua coronatur, sinistra Hastam, ad pedes Aquila Rostrata Lauream tenens, In substructione SIC. X.  
 SIC. XX.  
*Reuerendissimus Noris ex Thesaurio Mediceo Nummum proferens eruditissima Disertatione illustravit, quam videre opere pretium est.*
- Æ.** LICINIUS AVG.  
 D. N. LICINI AVGVSTI, In Corona Quercea, in qua VOT. XX. infra S. A.  
 \* VICTORIAE LAETAE PRINC. PERP. P. R. Duæ Victoriae sustinentes Clypeum in Columna, in Clypeo VOT. X. *Constantin. Christian. Tab. 6.*  
 IMP. LICINIUS P. F. AVG.  
 LICINI AVG. VOT. XX. S. A. In medio nummo.  
 \* VIRTUS EXERCIT. P. T. Duo Captiui assidentes Labaro, in quo VOT. XX. *M. N.*  
 IMP. C. F. VAL. LICIN. LICINIUS P. F. AVG.  
 DOMIN. LICINI AVG. VOT. XX. In Corona Laurea.  
 IMP. LICINIUS AVG. *in alio* LICIN. LICINIUS P. F. AVG.  
 \* D. N. LICINI AVGVSTI. Circum Lauream, in qua VOT. XX. infra S. A. *Constantin. Christiana Tab. 6.*  
 \* LICINI AVGVSTI, Circum Lauream, in qua VOT. XX. infra S. A. *M. N.*  
 \* ROMAE AETERNÆ. P. R. R. S. Roma Galeata Clypeo insidens aliud Clypeum tenet, in quo XV. *Constantin. Christian. Tab. 6.*  
 VICTORIAE LAETAE PRINC. CAES. Duæ Victoriae Clypeum tenentes, in quo VOT. XX.  
 S. F. Duo Captiui cum Labaro, in quo VOT. X.  
 \* VIRTUS EXERCIT. P. TR. VOT. XX. In Labaro, cui assident duo Captiui. *Constantinop. Christiana Tab. 6.*  
 \* T. T. VOT. XX. Eodem Typo. *M. N.*  
 D. N. LICINI AVGVSTI.  
 VOT. XX. In Corona.  
 LICINIUS P. AVG.  
 \* VIRTUS EXERCITVS \* STR. Labarum, in quo VOT. XX. cum duobus Captiuis assidentibus. *Tristan. Tom. 3. f. 484.*

LICINIUS TR. P. X. XI. COS. IV. IMP. III.

COSS. Gallicanus. Bassus.

A.P.C. 1070.  
Christi 317.

*Licinius Casarem dicit Filium Licinium Iuniolem.*

- Æ.** D. D. N. N. IOVII LICINII INVICT. AVG. ET CAES. Capita cum Bustis Liciniorum Patris, & Filij Laureata se respicientia dextris Victoriā sustinent, quæ expansis brachijs singulis manibus singulam tenet Lauream.  
 \* I. O. M. ET VICT. CONSER. DD. N. N. AVG. ET CAES. S. M. K. A. Iupiter seminudus stans, dextra elata, sinistra Hastam, antè quem Victoria alata, dextra Lauream, sinistra Palmam.  
*Reuerendiss. Noris Disert. secunda ex Thesauris Inclyta Reginae Christiana.*  
 D. D. N. N. IOVII LICINII INVICT. AVG. ET CAES. Capita Liciniorum Laureata, dextris sustinent Fortunæ Typum, Figuram scilicet Calatto caput ornatam, dextra Temonem, sinistra Cornucopiz.  
 \* I. O. M. ET FORT. CONSER. DD. N. N. AVG. ET CAES. S. M. N. A. Iupiter nudus, dextra Globum, cum insistente Victoria cum Laurea sinistra Hastam, antè eum Fortuna stat dextra, Cornucopiz, sinistra Temonem cum Globo, *M. N.*

LICINIUS TR. P. XI. XII. COS. V. IMP. III.

COSS. Licinius Aug. V. Crispus Casar.

A.P.C. 1071.  
Christi 318.

LICINIUS TR. P. XII. XIII. COS. V. IMP. III.

COSS. Constantinus Aug. V. Licinius Casar.

A.P.C. 1072.  
Christi 319.

*Licinius ad Gentilitatem redit, Edicto proposito ne Episcopi Concilia haberent.*

LICINIUS TR. P. XIII. XIV. COS. V. IMP. III.

COSS. Constantinus Aug. VI. Constantinus Iun. Casar.

A.P.C. 1073.  
Christi 320.

*Senius edictum contra Christianos promulgat Licinius.*

LICINIUS TR. P. XIV. XV. COS. V. IMP. IV.

COSS. Crispus Cas. II. Constantinus Iun. Cas. II.

A.P.C. 1074.  
Christi 321.

*Licinius Christianorum Tempia euertit, & Episcopos occidit.*

LICI-

LICINIVS TR. P. XV. XVI. COS. V. IMP. III.

COSS. Probianus. Iulianus.

A.V.C. 1075.  
Christi 322.*Bellum Licinio à Constantino Magno inditum, Apparatus bellici hinc inde. Licinius Hadrianopoli in Thracia subsistit.*

LICINIVS TR. P. XVI. XVII. COS. V. IMP. III.

COSS. Acilius Severus. Iunius Rufinus.

A.V.C. 1076.  
Christi 323.*Cum Constantino pugnat, & victus fugatur Licinius, qui Bizantium petit, & Martini dnum Caesarem dicit, mox ad Chalcedonem in Bithynia disvertit.*

LICINIVS TR. P. XVII. COS. V. IMP. III.

COSS. Crispus Caf. III. Constantinus Iun. Caf. III.

A.V.C. 1077.  
Christi 324.*Hoc anno Licinius à Constantino Magno coactus Imperio abdicavit A. D. XIV. Kal. Octobris, & anno sequenti noua moliens occiditur.*

FL. VALERIA CONSTANTIA

Constantini Mag. Sotor Licinij Aug. Vxor.

FL. VAL. CONSTANTIA AVG. Golzius.

158



LICINIVS IVNIOR.

Licinij Imp. ex Constantia Filius, quem Pater Licinius, & Auunculus Constantinus mensum ferè viginti Caesarem A. 317. Kal. Mart. fecere: Egregius iuuenis, & optimæ indolis, insidijs Faustæ, ne peritua in militando Filijs obesset, occisus est, cum Pater iussu Constantini Magni eadem Fata expertus esset.

C. FL. VALERIVS LICIN. LICINIVS Licinij Aug. F. CAESAR dicitur à Patre, & à Constantino M. Patruo Kal. Martij.

COSS. Gallicanus. Bassus.

A.V.C. 1070.  
Christi 317.

- Avr.* LICINIVS NOB. CAES. Rustum Laureatum, dextra Globum cum Victoria.  
\* CRISPVS, ET CONSTANTINVS C. C. SIRM. Capita Crispini, & Constantini se respicientia. *Strada f. 181.*
- FL. LICIN. LI. INIVS NOB. CAES. Caput vt superius.  
\* CRISPVS, ET CONSTANTINVS C. C. SIRM. Duo capita Caesarem se respicientia. *Tristan. Tom. 3. f. 492.*
- D. N. VAL. LI. IN. LICINIVS NOB. C. Caput Galeatum cum Hasta.  
\* IOVI CONSERVATORI. Iupiter nudus, dextra Victoriolam, sinistra Hastam, ad pedes Aquila Rostro Lauream tenens. *Num. Arscot. Tab. 65. n. 21. 22.*
- LICINIVS IVN. CAES.  
\* SECVRITAS REIPVBLICAE T. R. Figura nixa Columnæ sinistro cubitu, dextra super caput elata. *Constant. Christian. Tab. 7.*
- Ar.* LICINIVS IVN. NOB. CAES.  
\* VIRTVS EXERCIT. S. H. A. SIS. Duo Captiui assidentes Labaro, in quo VOT. X. *Constantin. Christian. Tab. 7.*
- Ar.* LICINIVS IVN. NOB. C. Corona radiata.  
\* CAESARVM NOSTRORVM. Circà Lauream, in qua VOT. V. infra SIS. *Constantinop. Christiana Tab. 7.*
- E. SIS. Dux Victoriæ sustinentes Clypeum super Aram, in quo VOT. P. R.  
\* P. T. Eodem Typo. *M. N.*
- \* VIRTVS AVGVST. SVR. Labarum cum duobus Captiuis assidentibus.  
\* VIRTVS EXERCIT. S. TR. Trophæum cum duobus Captiuis. *Constant. Christiana Tab. 7.*
- D. N. VAL. LICIN. LICINIVS NOB. C.  
IOVI CONSERVATORI CAES. S. M. K. Figura Militaris nuda, dextra Victoriæ, sinistra Hastam.

IOVI

- \* S. M. K. T. Eodem Typo. *Constant. Christiana Tab. 7.*  
 \* X. M. P. Iupiter stans, dextra Victoriolam cum Corona,  
 IOVI CONSERVATORI CAESS. } sinistra Hastam, ad dextrum pedem Aquila, ad sinistrum  
 Captivus. *Ind. Pellegrini Ascany.*  
 M. A. L. Imp. stans, dextra Globum, sinistra Hastam.  
 \* PROVIDENTIAE CAESS. N. H. T. A. Castra Praetoria. *Constant. Christiana Tab. 7.*  
 VIRTUS EXERCIT. Tropheum cum duobus Captivis.  
 S. T. R. Eodem Typo. *Oysel. Tab. 66. n. 8.*  
 VAL. LICINIUS NOB. CAES.  
 IOVI CONSERVATORI. Iupiter stans, dextra Fulmen, sinistra Hastam.  
 D. N. VAL. LICIN. LICINIUS NOB. CAES. in alijs Capite Galeato, dextra Hastam, sinistra Scutum.  
 \* S. N. N. Iupiter nudus, dextra Globum, in quo Victoriola, à qua  
 PROVIDENTIAE CAESS. I coronatur, sinistra Hastam, ad pedes ramus Palmæ. *M. N.*  
 \* S. S. Eodem Typo. *Angellon. f. 367.*  
 \* IOVI CONSERVATORI S. M. A. I. A. XIII. Iupiter stans, dextra Victoriolam, à quo corona-  
 tur, sinistra Labarum, ad pedes hinc Captivus, illinc Aquila Rostro Lauream tenens. *Num. Fesch.*  
 \* PROVIDENT. CAES. Castra Praetoria. *Patin. Ind. f. 32.*  
 \* Figura stans. *ibidem.*  
 \* VIRTUS EXERCIT. E. S. S. Duo Captivi manibus post terga reuinctis affidentes Labaro, in  
 quo VOT. X. *Oysel. Tab. 66. n. 9.*  
 LICINIUS NOB. CAES.  
 CAESARVM NOSTRORVM. R. A. Circa Lauream, in qua VOTIS V. *M. N.*  
 E. O. Eodem Typo. *Num. Fesch.*  
 LICINIUS CAESAR. Anno secundo.  
 COSS. Licinius Aug. V. Crispus Caf. A. V. C. 1071.  
Christi 318.  
 D. N. VAL. LICIN. LICINIUS NOB. C.  
 IOVI CONSERVATORI CAESS. XIII. S. N. N. B. Imp. stans, dextra Victoriolam cum Lau-  
 rea, sinistra Hastam, ad dextrum pedem Aquila, ad sinistram Captivus.  
 VAL. LICINIUS NOB. CAES.  
 \* IOVI CONSERVATORI S. M. R. L. B. Iupiter stans inter Captivum, & Aquilam. *Patin. Ind. f. 32.*  
 LICINIUS CAESAR COS. Anno tertio.  
 COSS. Constantinus Aug. V. Licinius Caf. A. V. C. 1072.  
Christi 319.  
 D. N. VAL. LICIN. LICINIUS NOB. C. Caput Galeatum, dextra Iaculum, sinistra Scutum.  
 \* IOVI CONSERVATORI XIII. S. M. N. T. Iupiter, dextra Globum cum Victoria, sinistra  
 Hastam, ad pedes hinc Captivus sedens, illinc Aquila Rostro Lauream tenens. *Constantin.  
Christiana Tab. 7.*  
 D. N. VAL. LICIN. LICINIUS NOB. CAES. Caput vt superius.  
 \* IOVI CONSERVATORI XIII. S. M. H. T. Iupiter stans, dextra Victoriolam, à qua corona-  
 tur, sinistra Labarum, ad pedes hinc Captivus, illinc Aquila Rostro Lauream tenens. *M. N.*  
 LICINIUS CAES. COS. Anno quarto.  
 COSS. Constantinus Aug. VI. Constantinus Iun. Caf. A. V. C. 1073.  
Christi 320.  
 D. D. N. N. IOVII LICINII INVICT. AVG. ET CAES. Busta Licinij Patris, & Filij dextris susti-  
 nentia Victoriolam.  
 L. O. M. ET VICT. CONSER. D. D. N. N. AVG. ET CAES. S. M. K. Δ. Victoria alata sini-  
 stra Palmam, dextram portendens cum Serto, & Iupiter nudus sinistra Hastam, dextra clata,  
*Constantin. Christian. Tab. 7.*  
 LICINIUS CAES. COS. Anno quinto.  
 COSS. Crispus Caf. II. Constantinus Iun. Caf. II. A. V. C. 1074.  
Christi 321.  
 Licinij Caf. XV. & XX. Vota suscepta.  
 LICINIUS IVN. NOB. C.  
 \* ROMAE AETERNAE. Roma sedens, dextra Clypeum, in quo XV.  
 \* R. S. PICT. Eodem Typo. *Constant. Christian. Tab. 7.*  
 \* U. P. R. M. Q. Eodem Typo. *Num. Fesch.*  
 \* VIRTUS EXERCIT. Labarum, cui adsunt duo Captivi, in Labaro VOT. XX, infra P. TR.  
*Constantin. Christian. Tab. 7.*  
 \* VOT. XII. FEL. XX. D. P. In Lauream. *ibidem.*  
 LICINIUS IVN. NOB. CAES.  
 \* BEATA TRANQVILLITAS \* \* \* P. TR. Circa Cippum, supra quem Globus, in Cippo  
 VOT. XX. *Const. Christian. Tab. 7.*  
 \* VIRTUS EXERCIT. S. P. TR. Vexillam, in quo VOT. XX. cum duobus Captivis. *Patin.  
Ind. f. 32.*  
 \* VOT. X. . . . . XX. In Lauream. *Patin. ibidem.*

LICINIUS CAESAR (occiso A. V. C. 1078. iussu Constantini Magni Patre Licinio Aug.) in Patru Aulans receptus egregium animum indicabat, virtutisque specimina non ignobilia edens, Constantinum M. Patrum (qui Filijs Rom. Imperium sine emulo relinquere integrum studebat) in suspicionem sua virtutis adegit; Hinc post Crispum Filium occidi iussum, post Faustam Vxorem Balneo calido necatam, Nepotem Licinium Casarem occidi imperat.

A. V. C. 1079.  
Christi 326.

COSS. Constantinus Aug. VII. Constantius Caf.

\* MEMORIAE AETERNAE, Figura sedens. Patin. Ind. f. 32.  
Fortè post mortem Licinij Caesaris cusus Nummus, ut eius Virtutum AETERNA maneret MEMORIA,

159



M. MARTINIANVS.

Huius meminit *Sextus Aurelius Victor* in Vita Constantini: dicitque eum à Licinio ex officiorum Magistro Casarem creatum, postquam V. Non. Iulij à Constantino Magno victus fuit, sed eodem Anno XIV. Kal. Octobris Imperio priuatur ab eodem Constantino, & A. V. C. 1078. cum Licinio, & Socijs occiditur.

M. MARTINIANVS CAESAR à Licinio AVG. dicitur V. Non. Iul. & à Constantino Magno abdicare cogitur A. D. XIV. Kal. Octobris.

A. V. C. 1077.  
Christi 324.

COSS. Crispus Caf. III. Constantinus Iun. Caf. III.

- Ar. D. N. MARTINIANVS P. F. AVG. Capite Radiato.  
\* IOVI CONSERVATORI XIII. SMN. B. Iupiter nudus dextra Globum cum Victoria, sinistra Hastam, ad pedes hinc Aquila Rostro Lauream tenens, inde Captiuus. *Sirada* f. 279.
- A. D. N. MARTINIANVS P. F. AVG.  
IOVI CONSERVATORI XIII. SMNA. Vt superiori Typo Argentei.  
D. N. M. MARTINIANVS P. F. AVG.  
\* IOVI CONSERVATORI. *Reuerendissimus Noris* *Disert.* 1. f. 67.  
D. N. MARTINIANO P. F. AVG.  
\* IOVI CONSERVATORI S. A. N. B. Vt superiori Typo. *Constantin. Christiana* Tab. 6.

160



FL. VALER. CONSTANTINVS M.

Constantij Chlorig Filius, Puer optimis imbutus literis, militare coepit in Oriente sub Galerio Maximiano, Adolescens contra Sarmatas missus, Ducem ipsorum catenatum Galerio adduxit; vnde Galerio suspectus, insidias fugiens ad Patrem peruenit, quo mortuo Regnum Galliarum, Hispaniarum, & Cottiarum Alpium, sibi restamento relictum accepit. Casar in Gallijs summa cum laude Imperavit. Italiam à Tyrannide Maxentij liberauit, eamque intra annum, cum Vrbe pristinae maiestati asseruit, vnde primus Magni cognomen meruit, & Arcum Triumphalem à Senatu. Ante Licinij caedem tres Casares fecit, Crispum, Constantinum Filium, & Licinium Iuniorem Sororis suae Filium, Post Bella Ciuilia vicit Sarmatas, & cum Gothis omnem Scythicam Gentem. Byzantium instauravit, Neo-Romam, & Constantinopolim vocans, & illuc Imperij sedem transtulit. Delmatium Anaballiani Fratris Filium Casarem fecit. Senex, Persis Mesopotamiam diripientibus bellum indixit, copijs coactis Sotriopolim petijt, vt aquis calidis senile corpus foueret. Pharmaco dato Ministri venenum admiscuerunt, quod intrepidus hausit; paulo post in morbum incidit, quo tandem extinctus, corpus Constantinopolim Regia pompa à Filio Constantio deductum, & ibidem in Templo XII. Apostolorum cum Matre sepultum, anno aetatis 66. Imperij 32. relicto Filijs Constantino, Constante, & Constantio, à quibus Consecratus, & in Divorum numerum relatus,

M. AV.

# C O N S T A N T I N V S M. 459

M. AVRELIUS VALERIVS FLAVIVS CONSTANTINVS, *mortuo Patre Constantio, in Britannia*  
TR. P. *sumpta CAESAR dicitur* P. M. P. P. COS. DES. IMP. I. *in mense Julio exeunte.*

COSS. *Constantius Aug. IV. Gal. Val. Maximianus Aug. IV.*

*A.V.C. 1059.  
Christi 306.*

- Aur.** CONSTANTINVS CAESAR.  
Victoria gradiens, dextra Lauream, sinistra Palmam.  
D. N. CONSTANTINVS NOB. CAES. Caput Corona Radiata.  
Aversa parte nihil.
- Ar.** Caput Constantini Vittatum absque inscriptione.  
CONSTANTINVS CAESAR R. Tres Spicae erectae in medio Nummo, supra mediam Spicam  
Sydus. *Constantinop. Christian. Tab. 5.*
- Æ.** FL. VAL. *aliq* CL. CONSTANTINVS NOB. C. *aliq* CAES.  
CONSERVATOR AFRICAE SVAE N. SET. Figura Togata stans, dextra Labarum, sinistra  
Cornucopiae inuertum, sub pedibus Animal.  
P. A. Figura insidens spolijs, dextra Signum Militare.  
GENIO POP. ROM. S. C. P. TR. Deus Genius.  
P. I. C. Vt superior.  
GENIO POP. ROM. S. A. P. TR. Deus Genius vt in alijs.  
MARTI PATRI PROPVGNATORI P. TR. S. A. Mars gradius, dextra Hastam, sinistra  
Clypeum.  
\* MARTI PATRI PROPVG. P. L. N. Eodem Typo. *Oysel. Tab. 39. n. 12.*  
\* PLVR. NATAL. FEL. In Laurea. *Constantin. Christian. Tab. 3.*  
FL. VAL. CONSTANTINVS N. C.  
\* GENIO POP. ROM. N. P. L. C. Deus Genius. *M. N.*  
\* GENIO POPVLI ROMANI N. P. L. C. Deus Genius ad Aram. *Constan. Christ. Tab. 2.*  
\* MARTI PROPVGNATORI S. AP. TR. Mars gradiens, dextra Pilum, sinistra Hastam. *ibid.*  
\* PRINCIPI IVENTVTIS S. A. P. TR. Figura Paludata stans, ambabus manibus Signa Mili-  
taria tenens. *ibidem.*  
CONSTANTINVS NOB. CAES.  
CONSERVATORES KART. SVAE. \* R. K. Δ. Figura insidens Tēplo, sinistra Spicas tenens.  
K. Δ. Figura instans Tēplo ambabus manibus Spicas  
tenens. *Constantin. Christian. Tab. 2.*  
\* CONSERV. VRB. SVAE. Templum sex Columnarum, in quo Roma Galeata sedet. *Angellon.  
f. 370. n. 7.*  
\* CONSERV. VRB. SVAE. P. R. Q. T. Vt superior. *Num. Fesch.*  
\* U. S. T. Eodem Typo. *ibidem.*  
\* GLORIA EXERCITVS O. P. L. C. Duo Milites cum Hastis, & Clypeis, in quorum medio  
duo Signa Militaria. *Constantinop. Christian. Tab. 2.*  
\* HERCVLI CONSERVAT. CAESS. S. TR. Hercules cum Leone luctans.  
\* HERCVLI CONSERVATORI CAESS. STR. Eodem Typo. *Constantin. Christian. Tab. 2.*  
P. TR. Mars nudus Galeatus dextra Hastam, sinistra  
Scutum, *Angellon. f. 371.*  
\* MARTI PATRI CONSERVATORI. U. S. A. P. TR. Eodem Typo, in aere Corona. *ibidem.*  
PERPETVA VIRTVS. P. T. T. Mars Galeatus, dextra Hastam, sinistra Peltam.  
\* U. S. T. Eodem Typo. *Num. Fesch.*  
PRINCIPI IVENTVTIS. Imp. dextra Globum, sinistra Pilum.  
P. F. Vt infra.  
VIRTVS AVGG. ET CAESS. N. N. ) Figura equestris, dextra Hastam, Captiuum suplantans.  
\* ) A. P. T. Eodem Typo. *Constantin. Christi. Tab. 2.*  
\* ) A. Q. F. Imp. eques, dextra Hastam, sinistra Clypeum,  
L ad pedes duo prostrati. *M. N.*  
\* ) A. Q. T. Mars gradiens, dextra Pilum, sinistra Spolia.  
VIRTVS AVGG. ET CAESS. N. N. ) *Constantin. Christiana Tab. 2.*  
\* ) A. Q. F. Mars gradius dextra Hastam, sinistro humero  
L Trophæum. *M. N.*  
CONSTANTINVS FIL. AVGG.  
\* GENIO AVGVSTI P. F. SIS. Deus Genius stans. *Num. Fesch.*  
Caput Constantini absque inscriptione Corona gemmata.  
\* CONSTANTINVS CAESAR S. M. K. E. In Laurea. *M. N.*  
CONSTANTINVS NOB. C. Bustum capite Galeato, dextra Equum retinens, sinistra Scutum, in  
quo duae Figuræ iungentes manus.  
\* BEATA TRANQVILLITAS TRO. Circa Cippum, in quo VOTIS XX. *Constans. Christ. Tab. 2.*  
\* SĀLVIS AVGG. ET CAESS. FEL. KART. N. Figura stans dextra Papauera, sinistra Dactilos.  
*Tristan. Tom. 3. f. 535.*

CONSTANTIVS CAES. TR. P. I. II. COS. IMP. II. III.

COSS. *Maximianus Aug. IX. Constantinus Caf. & postea Aug.*

*A.V.C. 1060.  
Christi 307.*

*Constantinus ex Britannia in Gallias redit, Reges Francorum vincit, & necat. Maximianum Hercu-  
lium honorificè excipit, ab eodem IMP. & AVG. dicitur, Faustamque Filiam in Vxorem accipit.*

- Aur.** IMP. CONSTANTINVS AVG.  
CONCORDIA IMPERII S. IS. B. Mulier stans, dextra Hastam.  
PRINCIPI IVENTVTIS. P. Imp. dextra Pilum, sinistra Globum.  
L. TR. Eodem Typo.

CON.

CONSTANTINVS P. F. AVG.

CONSVL P. P. PROCONSVL. ANT.

Figura Stolata, Globum dextra, sinistra Scipionem, cum Luna, &amp; Stella.

Figura stans, dextra Globum, sinistra Radium, cum Sole, &amp; Luna.

FELICITAS REIPVBLICAE. P. TR.

Figura in substructione sedens pro Tribunali, cum duobus alijs assistentibus, &amp; duobus genibus flexis antè Tribunal procumbentibus.

\* Imp. sedens pro Tribunali, coram quo tres Figuræ genuflexæ. *Schedæ Sponnsana.*\* GLORIA EXERCITVS GALL. P. TR. Figura Equestris. *Num. Fascb.*\* SAPIENTIA PRINCIPIS PROVIDENTISSIMI. S. ARL. Noctua Columnæ insitens, propè quam hinc Galea, illinc Scutum, & Hasta. *Num. Arscor. Tab. 65. n. 10.*\* SECVRITAS REIPVBLICAE. P. T. Figura stans, dextra supra caput elata, sinistra nixa Columnæ. *Constantin. Christian. Tab. 3.*\* SOLI INVICTO COMITI AQ. Imp. Paludatus, dextra Labarum, cui Sol nudus radiatus Lauream imponit. *ibidem.*

IMP. CONSTANTINVS P. F. AVG.

\* CLARITAS REIPVBLICAE. S. P. P. L. N. Sol nudus radiatus, dextra elata, sinistra Globum. *Constantin. Christian. Tab. 4.*\* CONCORDIA FELIX. D. D. N. N. P. L. C. Duæ Figuræ Paludatæ dextras iungentes sinistras Hastas. *ibidem.**Ad Concordiam inter Maximianum Herculium, & Constantinum Faustæ nuptijs firmatam referendus Nummus.*

GENIO POP. ROM. P. L. N. Deus Genius stans ad Aram.

P. L. C. Eodem Typo.

P. L. T. Eodem Typo.

\* GENIO POP. ROMANI A. P. Vt superiores. *M. N.*

IOVI CONSERVATORI. T. S. A. XI. Imp. stans, dextra Victoriolam cum Corona, sinistra Hastam, ad pedes Aquila.

AVGG. N. N. Eodem Typo.

S. M. N. Vt superior.

MARTI PATRI CONSERVATORI. P. TR. Mars cum spolijs.

\* S. A. Eodem Typo. *Constantin. Christiana Tab. 4.*\* MARTI PATRI PROPVGNATORI. P. TR. S. A. Mars Gradivus, dextra Hastam, sinistra Clypeum. *ibidem.*

\* PRINCIPI IVVENTVTIS. Figura Militaris stans cum Hasta.

P. TR. S. A. Figura Paludata, dextra Iaculum, sinistra Globum.

Constantinop. Christiana Tab. 4.

\* SAPIENTIA PRINCIPIS. A. S. Noctua insitens Cippo, ad cuius transversum Hasta pura, hinc Clypeus, hinc Galea. *Ex Trifan. Tom. 3. f. 552. ref.*

S. P. Q. R. OPTIMO PRINCIPI. A. P. Tria Signa Militaria erecta.

\* LM. O. S. T. Q. Eodem Typo. *Const. Christian. Tab. 4.*

Caput Solis radiatum.

\* SOLI INVICTO COMITI. S. ARL. T. E. Solis nudi Typus. *Constantin. Christian. Tab. 4.*

P. L. C. R. S. Caput Solis radiatum.

VIRTVS AVGG. Castra Prætoria.

IMP. C. CONSTANTINVS P. F. AVG.

\* GENIO POP. ROM. P. L. C. Deus Genius stans ad Aram. *M. N.*IMP. CONSTANTINVS AVG. *in primo* Caput cum Busto capite Corona Gemmata, dextra plura Sceptra, sinistra Globum cum Sceptro.\* IOVI CONSERVATORI AVGG. B. S. M. AL. Iupiter nudus, dextra Globum, sinistra Hastam. *Trifan. Tom. 3. f. 529.*\* MARTI CONSERVATORI T. F. P. TR. Mars dextra Hastam, sinistra Scutum. *Num. Fascb.*

MARTI PATRI SEMP. VICTORI P. L. C. Mars cum Hasta, &amp; Spolijs.

\* PRINCIPI IVVENTVTIS. Figura Militaris, singulis manibus tenens Signum Militare.

T. F. P. TR. Eodem Typo. *Num. Fascb.*P. TR. S. A. Eodem Typo. *Constantin. Christiana Tab. 4.*QVIES AVGVSTA. *Golz. Thes. 4.*

SECVRITATI PERPETVAE DO. N. N. P. L. C. Figura muliebris stans, sinistra nixa Columnæ, dextram capiti admouens.

FL. VALERIVS CONSTANTINVS P. F. AVG.

BONO GENIO PII IMPERATORIS. Genius stans &amp;c.

CONSTANTINVS P. F. AVG.

CONSERV. VRBIS SVAE T. T. Mulier Hastata sedens in Templo.

FELICITAS AVGG. N. N. *Golz. Th. 4.*

GAVDIVM REIPVBLICAE P. TR. Trophæum cum Captivis.

\* MARTI CONSERVATORI. Mars Hastatus dextra, sinistra Clypeum.

T. T. Eodem Typo. *M. N.*T. F. T. F. L. C. Eodem Typo. *Num. Fascb.*\* PRINCIPI IVVENTVTIS. R. P. N. Imp. stans inter duo Signa Militaria. *M. N.*

SOLI INVICTO COMITI T. F. P. TR. Solis nudi Typus.

\* VICTORIA AVGG. Victoria gradiens, dextra Lauream, sinistra Trophæum. *Ind. Pellegr. Ascany.*

CONSTANTINVS AVG.

LAETITIAE AETERNAE PRINC. PERP.

PRINCIPI IVVENTVTIS P. L. N. Figura Paludata, dextra Hastam, sinistra Globum, cum Stella ad latus. *Const. Christiana Tab. 3.*\* PROVIDENTIA AVGG, B. SIS. Castra Prætoria. *Num. Fascb.*

PRO-

\* PROVIDENTIA AVGG. (S. TR. B. Castra Prætoria. *M. N.*  
 \* (S. M. N. B. Eodem Typo. *M. N.*

ROMAE AETERNAE. PRAT.

Constantini caput absque inscriptione.

\* Laurca, sub qua CONSTANTINVS AVG. CONS. A. *M. N.*

\* BONONIA OCEAN. *Spanhem. f. 892.*

CONSTANTINVS TR. P. II. III. COS. IMP. IV.

COSS. *Maximianus Hercul. Aug. X. Gal. Val. Maximian. Aug. VII.*

*A.V.C. 1061.  
Christi 308.*

*Brutos, Vangiones, Alamannos, Tubantes simul in acie pugnantes Constantinus vincit.*

*Ar.* Caput Constantini Galeatum.

\* Duæ Victoriæ Clypeum sustinentes in Cippo. *P. Minj.*

\* VIRTVS AVGG. Castra Prætoria. *eiusdem.*

\* ..... Duæ Victoriæ dextris Laureas tenentes. *ibidem.*

\* ..... Globus supra Turrim. *ibidem.*

\* ..... Duo Milites, inter quos Signum Militare. *ibidem.*

IMP. CONSTANTINVS AVG.

\* VICTORIA AVGG. N. N. TR. S. Victoria gradiens, dextra Lauream, sinistra Palmam. *Constantin. Christian. Tab. 4.*

*Ar.* IMP. CONSTANTINVS AVG.

\* ( Caput Martis Galeatum. *M. N.*

\* MARTI CONSERVATORI. ) T. E. P. TR. Figura Militaris Galeata, dextra Hastam, sinistra  
 ) Clypeum. *M. N.*

\* ( T. T. Eodem Typo. *Angellon. f. 371.*

\* ( Caput Solis radiatum. *M. N.*

SOLI INVICTO COMITI. ) P. T. R. Sol in Quadrigris radiatus gradiens. *Constantin. Christiana Tab. 4.*

\* ( STR. Sol radiatus stans, sinistra Globum. *M. N.*

\* ( P. TR. Eodem Typo. *M. N.*

FL. VAL. CONSTANTINVS P. F. AVG.

\* FEL. TEMP. REPARATIO P. T. Imp. in Naui, dextra Globum cum Phœnice, sinistra Labarum, in Prora Nauis Victoria Temonem tenens. *Constantin. Christian. Tab. 5.*

\* IOVI CONSERVATORI AVGG. M. K. V. T. Iupiter nudus stans, dextra Globum, sinistra Hastam, ad pedes Aquila cum Serto. *ibidem.*

CONSTANTINVS AVG.

\* ( T. SIS. (S). Castra Prætoria. *M. N.*

\* PROVIDENTIA AVGG. ) ARL. T. Eodem Typo. *M. N.*

\* ( S. M. N. T. Eodem Typo. *Num. Fascb.*

CONSTANTINVS TR. P. III. IV. COS. IMP. IV.

*I. Post Conf. Maximiani Hercul. X. Gal. Val. Maximian. VII.*

*A.V.C. 1062.  
Christi 309.*

*Maximianus Herculinus iterum apud Constantinum deposita Purpura Regias opes obtinet.*

*Ar.* CONSTANTINVS AVG. in aliquibus Capite Galeato.

\* ( A. S. )  
 \* ( P. L. C. )  
 \* ( M. N. A. ) } Castra Prætoria cum Stella. *Omnes M. N.*

\* ( P. A. (S) R. I. )

\* ( S. T. R. )

PROVIDENTIA AVGG. \* ( S. M. T. S. A. )

\* ( S. M. A. L. ) *Patin. Ind. f. 32.*

\* ( S. M. T. S. )

\* ( S. M. K. T. ) } Vt superiori Typo. *Omnes Num. Fascb.*

\* ( S. T. R. )

\* ( P. TR. (S) )

\* SAECVLI FELICITAS. P. R. S. Cippus, supra quem Scutum, in quo AVG. *Const. Christ. Tab. 3.*

\* SOLI INVICTO. ( Figura Solis radiati. *Num. Fascb.*

\* ( P. TR. Eodem Typo. *ibidem.*

IMP. CONSTANTINVS P. F. AVG.

\* GENIO AVGVSTI (S) Δ. SIS. Deus Genius. *M. N.*

MARTI CONSERVATORI. ) ( T. F. P. TR. Mars Galeatus stans, dextra Hastam, sinistra Cly-  
 ) peum. *Num. Fascb.*

\* ( T. T. Eodem Typo. *M. N.*

\* MONETA VRBIS VESTRAE. Tres Monetæ stantes cum attributis. *Thes. Theopol.*

( P. L. N. )

( P. T. R. )

SOLI INVICTO COMITI. ) T. T. ( Sol nudus, dextra elata, sinistra Globum, *Omnes M. N.*

( T. F. )

( P. )

CONSTANTINVS P. F. AVG.

SECVRITAS AVGG. P. L. M. Figura muliebris stans, dextra supra caput elata, sinistra nixa. Columnæ, ad latus Stella. *Constantinop. Christian. Tab. 3.*

VIRTVS PERPETVA AVG. S. T. Hercules cum Leone luctans.

Aaaaa

....



\* COMITI AVGG. N. N. Orientis Solis Typus. *Patm. Ind. f. 32.*

CONSTANTINVS TR. P. IV. V. COS. IMP. V.

*A.V.C. 1063.  
Christi 310.*

*II. Post Conf. Maximian. Hercul. X. Gal. Val. Maximian. VII.*

*Vota Quinquennalia soluta, & Decennalia Constantini nuncupata. Maximianus Constantino insidiatur, deprehenditur, & eliso gutture necatur,*

*Aur.* IMP. CONSTANTINVS MAX. P. F. AVG. SM. H. ER.  
VOTIS V. MVLT. X. VICTOR. AVG. P. TR.

*Ar.* CONSTANTINVS MAX. AVG.  
VOTIS V. MVLTIS X. P. TR. Victoria stans Clypeum Cippo innixum tenens, in quo VICTORIA AVG. *Constantinop. Christian. Tab. 4.*

*Æ.* CONSTANTINVS P. F. AVG.  
VOTIS V. MVLT. X. P. TR. ¶ Dux Victoriz tenentes Clypeum, in quo VICTORIA AVG.  
¶ Victoria Clypeum tenens, in quo VICTORIA AVG.

*Hoc eodem anno, & Vota Quinquennalia Constantini soluta, & multiplicata Decennalia, & Victoriam apud Massiliam de Maximiano Herculio reportatam celebrant superiores Nummi, in quibus in primis notandum MAXIMI titulum Constantino in Gallijs datum hoc anno, quod Romanis post deiectum Maxentium non obtinuit.*

CONSTANTINVS AVG.

\* PROVIDENTIA AVGG. ¶ S. M. N. E. Castra Prætorica cum Stella. *Constan. Christian. Tab. 2.*  
¶ P. TR. E. Eodem Typo. *M. N.*

\* VIRTVS AVGG. N. S. E. CON. Castra Prætorica cum Stella. *Constantin. Christiana Tab. 2.*  
IMP. CONSTANTINVS AVG.

IOVI CONSERVATORI AVGG. ¶ S. MK. E. Iupiter nudus, dextra Globum cum Victoria, à  
¶ qua Coronatur, sinistra Labarum. *M. N.*

IMP. C. FL. CONSTANTINVS P. F. AVG.  
\* IOVI CONSERVATORI AVGG. S. M. A. T. E. Vt superiori Typo. *Constantinop. Christiana Tab. 5.*

CONSTANTINVS TR. P. V. VI. COS. IMP. V.

*A.V.C. 1064.  
Christi 311.*

*COSS. Gal. Val. Maximian. Aug. VIII. Licinius Aug.*

*Constantinus parat bellum contra Maxentium.*

*Æ.* IMP. C. FL. VAL. CONSTANTINVS P. F. AVG.  
SOLI INVICTO Z. ANT. Figura Togata, & Laureata gradiens, dextra elata, sinistra caput  
Laureatum. *Constantinop. Christiana Tab. 5.*

IMP. CONSTANTINVS P. F. AVG.  
\* GENIO AVGVSTI ☉. G. SIS. Deus Genius. *M. N.*

CONSTANTINVS TR. P. VI. VII. COS. II. IMP. VI. VII. VIII. IX. X.

*A.V.C. 1065.  
Christi 312.*

*COSS. Constantinus Aug. II. Licinius Aug. II.*

*Villis Maxentij Ducibus apud Segesium, Augustam Taurinorum, & bis ad Veronam, actandem V. Kal. Novembris Maxentio Aug. ad Pontem Milvium Constantinus MAXIMVS dicitur, & Africam, misso capite Maxentij recuperat.*

*Aur.* IMP. CONSTANTINVS MAXIMVS P. F. AVG. S. M. H. Q. R. Imp. Globum tenet, cui afflit  
Victoria.

SALVS, ET SPES REIPVBLICAE. Imp. Globum tenens, supra quem Victoria, porrigit dextram  
Figuræ Stolatæ, & Radiatæ, à tergo Victoria Lauream imponit Imperat.

CONSTANTINVS MAX. AVG. *alius D. N.*  
VIRTVS AVGVSTI TRAL. Leo gradiens, supra quem Clava transversa,  
D. N. CONSTANTINI MAX. AVG.

VICTORIA CONSTANTINI AVGG. ¶ M. S. T. Victoria gradiens, dextra Trophæum, fini-  
¶ stra Palmam.  
¶ T. S. E. Eodem Typo.

CONSTANTINVS MAXIMVS AVG.

FELICITAS PERPETVA AVGEAT REM DOMINORVM NOSTRORVM. Imp. sedens  
cum Prætorianis.

*Ar.* IMP. CONSTANTINVS AVG. Caput Galeatum cum Busto, dextra Hastam.

\* VICTORIAE LAETAE PRINC. PERP. P. T. Dux Victoriz Clypeum sustinentes, in quo  
VOT. P. R. *M. N.*

CONSTANTINVS MAX. AVG.

VIRTVS MILITVM T. I. Castra Prætorica. *Constantin. Christian. Tab. 4.*

*Æ.* CONSTANTINVS MAX. AVG. *alius D. N.*

GAVDIVM ROMANORVM. Trophæum, ad cuius pedes mulier sedens, dextro innixa brachio.  
¶ S. M. T. S. A. Duo Milites Hastati, in quorū medio Signum Militare.

GLORIA EXERCITVS. ¶ O. P. L. C. Eodem Typo.

\* A. Q. V. Eodem Typo. *M. N.*

\* L. E. SIS. Eodem Typo. *M. N.*

LIBE-

LIBERATORI VRBIS. FVNDATORI QVIETIS.

SPE S PVBLICA. Serpens, cui infistit Labarum.

VICTORIA CONSTANTINI AVG. T. S. E. Victoria gradiens, dextra Signum Militare, sinistra Palmam.

CONSTANTINVS MAX. AVG.

\* A. SIS. Duo Milites Hastati cum Peltis, in quorum medio duo Signa Militaria. *M. N.*

\* S. M. N. B. Eodem Typo. *M. N.*

\* UTR. S. Eodem Typo. *M. N.*

\* MARTI CONSERVATORI T. S. P. TR. Imp. Galeatus, & Paludatus stans, dextra Hastam, sinistra Parmam. *Constantin. Christian. Tab. 4.*

\* SALVIS AVGG. ET CAESS. FEL. KART. N. Figura muliebris stans, dextra Papauera, sinistra Fructus. *ibidem Tab. 3.*

\* VOTA PVBLICA. Figura stans, dextra Sistrum. *Tristan. Tom. 3. f. 534.*

CONSTANTINVS MAXIMVS AVG.

GLORIA EXERCITVS. S. N. A. N. D. Duo Milites Hastati cum Peltis, in quorum medio duo Signa Militaria.

PROVIDENTIA AVG. Edificium quoddam.

CONSTANTINVS P. F. AVG.

RESTITVTORI LIBERTATIS. S. M. T. Roma Galeata sedens, sinistra Hastam, antè quam stat Imperator eidem portigens Globum dextra.

*Visto, occisoque Maxentio Libertas P. R. restituta est; miserabili enim seruitutis genere sub Tyranno grauabatur, quo extincto Libertas restituta, soluti è vinculis Senatores, reddita Maritis Matrona, Patribus Virgines, quas fadissimus Tyrannus rapuerat.*

CONSTANTINVS MAXIMVS TR. P. VII. VIII. COS. III. IMP. XI.

COSS. *Constantinus Aug. III. Licinius Aug. III.*

*A.V.C. 1066. Christi 313.*

*Ex Italia reuersus Francos fundit, & Germaniam vastat.*

*Aur.* CONSTANTINVS P. F. AVG.

GAVDIVM ROMANORVM. Mulier plorans sub Trophæo, infra FRANCIA.

*[Figura muliebris plorans sub Trophæo, infra ALAMANNIA.*

\* VIRTVS EXERCITVS GALLI. SIS. Mars gradiens, dextra Hastam, sinistra Trophæum, ad pedes hinc, & inde duo Captiui sedentes. *Constantin. Christiana Tab. 3.*

\* VIRTVS AVGVST. P. ARL. Leo stans, ponè quem Claua. *ibidem.*

IMP. CONSTANTINVS P. F. AVG. Capite Laureato.

\* GAVDIVM ROMANORVM. Trophæum, cui affidet vtrinque Captiuus, infra FRAN. ET ALAM. *Num. Fasc.*

CONSTANTINVS MAX. AVG.

CONSTANTINVS AVG. S. H. K. Victoria gradiens, dextra Lauream, sinistra Palmam super humerum.

*AE.* D. N. CONSTANTINI MAX. AVG.

MARTI PATRI CONSERVATORI S. H. Figura Militaris, dextra Hastam, sinistra Parmam.

\* SOLI INVICTO COMITI. A. SIS. Figura Solis gradientis. *Num. Fasc.*

*[A. TR. Eodem Typo.*

VICT. CONSTANTINVS AVG. Caput Constantini.

\* DEBELLATORI GENT. BARBARR. Imp. Eques, dextra Hastam plures Captiuos sternens. *Angelon. f. 376. n. 29.*

CONSTANSTINVS MAX. TR. P. VIII. IX. COS. III. IMP. XII. XIII.

COSS. *Rufus Volusianus. Anianus.*

*A.V.C. 1067. Christi 314.*

*Licinium apud Cibalim VIII. Id. Octobris vincit, eique Illyrico adempto Pacem donat, cum iterum in Thracia cladem eidem intulisset.*

*Aur.* IMP. CONSTANTINVS MAX. AVG.

VICTORIAE LAETAE PRINC. PERP. Duæ Victoriz sustinentes Clypeum in Gippo, in Clypeo VOT. P. R. infra PERP. *Constantinop. Christiana Tab. 5.*

*Non incommode referrri potest Nummus ad Victoriam de Licinio à Constantino reportatam.*

*AE.*

\* BEATA TRANQVILLITAS. Ara. *Patin. Ind. f. 32.*

*[Caput Armatum. ibidem.*

\* CONSTANTINO P. AVG. . . . . Iupiter stans. *ibidem.*

\* GENIO AVGVSTI. Deus Genius stans. *ibidem.*

\* GENIO POPVLI ROMANI. Genius stans. *ibidem.*

\* HERCVLI VICTORI. *Spanhem. f. 746.*

\* MARTI PROPVGNATORI. Miles gradiens. *Patin. Ind. f. 32.*

*[Miles stans. ibidem.*

IMP. CONSTANTINVS MAX. AVG.

\* S. TR. Duæ Victoriz sustinentes Clypeum, in quo VOTA P. R. *Num. Fasc.*

VICTORIAE LAETAE PRINC. PERP. \* A. SIS. Eodem Typo. *ibidem.*

\* E. SIS. Eodem Typo. *ibidem.*

\* LST. Eodem Typo. *Constantin. Christ. Tab. 4. IMP.*

IMP. CONSTANTINVS P. F. AVG.

\* VICTORIAE LAETAE PRINC. PERP. Duæ Victoriæ sustinentes Clypeum, in quo VOTA P. R. infra PERP. *Constantin. Christian. Tab. 4.*

CONSTANTINVS AVG.

\* P. L. N. Duæ Victoriæ sustinentes Clypeum, in quo VOT. P. R. *Num. Fasc.*

\* VICTORIAE LAETAE PRINC. PERP. } A. SIS. Eodem Typo. *ibidem.*

\* S. TR. Duæ Victoriæ sustinentes in Cippo Clypeis, in quo VOT. P. R. ad pedes duo Captiui. *M. N.*

CONSTANTINVS TR. P. IX. X. COS. IIII. IMP. XIII.

COSS. *Constantinus Aug. IV. Licinius Aug. IV.*

*Ereptas Licinio Prouincias iustrat, & disponit.*

*A. V. C. 1068.  
Christi 315.*

CONSTANTINVS P. F. AVG. Capite Laureato.

\* P. M. TR. P. P. P. COS. IIII. PROCOS. P. TR. Figura sedens, dextra Globum, sinistra Sceptum. *Spanhem. f. 711.*

CONSTANTINVS MAX. TR. P. X. XI. COS. IV. IMP. XIII.

COSS. *Sabinus. Rufinus Proculus.*

*A. V. C. 1069.  
Christi 316.*

*Crispum, & Constantinum Filios, & Licinium nepotem Casares (inter Decennialiorum solemnia) dicit Constantinus Maximus.*

*Aur.* IMP. CONSTANTINVS P. F. AVG. Caput Corona radiata.

\* CRISPVS, ET CONSTANTINVS IVN. NOB. CAESS. SIS. Duo capita Iuuenilia cum diademate se respicientia. *Spanhem. f. 681.*

*Ar.* D. N. CONSTANTINI MAX. AVG. P. R.

CRISPVS, ET CONSTANTINVS C. C. SIRM. Duæ facies aduersæ.

*Æ.* IMP. CONSTANTINVS MAX. AVG.

VICTORIAE LAETAE PRINC. PERP. S. T. Duæ Victoriæ tenentes Scutum, in quo VOT. X. FELICITAS REIPUBLICAE VOT. X. Idem cum superiori.

CONSTANTINVS AVG. Capite Galeato.

\* VICTORIAE LAETAE PRINC. PERP. STR. Duæ Victoriæ sustinentes in Cippo Clypeum, in quo VOT. P. R. in Cippo X. *M. N.*

\* VOTIS MVLTIS X. P. TR. Victoria stans Scutum tenens Columnæ impositum, in quo VICTORIA AVG. *Num. Arscot. Tab. 65. n. 7.*

CONSTANTINVS MAX. TR. P. XI. XII. COS. IV. IMP. XIII.

*A. V. C. 1070.  
Christi 317.*

COSS. *Gallicanus. Bassus.*

*Tumultuantibus Barbaris occurrit in Illyrico Constantinus Aug. Crispus Caesar egregiè Germania limites defendit.*

*Aur.* Caput Constantini Magni Vittatum.

\* CRISPVS CAESAR SIRM. Victoria gradiens, dextra Lauream, sinistra Palmam. *Constantinop. Christian. Tab. 5.*

*Æ.* CONSTANTINVS MAX. AVG.

\* CONCORDIA MILIT. P. L. N. Figura stans in medio duorum Signorum Militarium, quæ manibus apprehendit. *Constantin. Christian. Tab. 4.*

\* GLORIA EXERCITVS S. M. N. L. Duo Milites cum Hastis, & Clypeis, in quorum medio duo Signa Militaria. *ibidem Tab. 3.*

\* VICTORIAE AVGVSTI. Figura sedens, dextra Ramum, sinistra Cornucopiæ, cui à tergo Victoria Lauream imponit dextra, sinistra Palmam. *ibidem.*

CONSTANTINVS MAX. TR. P. XII. XIII. COS. IV. IMP. XIII.

*A. V. C. 1071.  
Christi 318.*

COSS. *Licinius Aug. V. Crispus Caf.*

*Crispus Caesar rebellantes Francos insigni Victoria domat.*

*Aur.* CONSTANTINVS MAX. AVG.

GLORIA SAECVLI VIRTVS CAES. P. R. Duæ Figuræ altera sedentis Imperatoris, dexteram porrigentis Figuræ Militari gradienti, & Spolia cum Leone ferenti.

*Ar.* CONSTANTINVS MAXIMVS AVG.

GLORIA SAECVLI VIRTVS CAESARIS P. R. Duæ Figuræ tenentes Globum, in quo Corona radiata.

*Æ.* CONSTANTINVS MAX. AVG.

\* GLORIA SAECVLI VIRTVS CAESS. P. R. Constantinus seminudus Thoraci insidens, sinistra Hastam, dextra Globum recipit à Figura Militari, sinistra Trophæum tenente, supra Globum Phoenix radiatus, ad pedes Panthera. *Num. Carpinens.*

CON-

CONSTANTINVS MAX. TR. P. XIII. XIV. COS. V. IMP. XIII.

COSS. *Constantinus Aug. V. Licinius Casar.*

A.V.C. 1072.  
Christi 319.

*Ex Illyrico Romam redit Constantinus, cui Constans Filius nascitur.*

- Æ. CONSTANTINVS P. AVG. Capite Galeato, dextra Hastam, sinistra Clypeum.  
\* ADVENTVS AVG. P. L. N. Imp. Eques dextra elata, sinistra Sceptum, ad pedes Captiuus sedens. *Const. Christiana Tab. 4.*

CONSTANTINVS MAX. TR. P. XIV. XV. COS. VI. IMP. XIII.

COSS. *Constantinus Aug. VI. Constantinus Casar.*

A.V.C. 1073.  
Christi 320.

*Vota XV. Constantini Aug. & V. Crispi, & Constantini Cas. soluta.*

- Aur. CONSTANTINVS MAX. AVG.  
\* FELICITAS PERPETVA AVGG. ET CAESS. N. N. SMN. Duæ Figuræ Militares Laureatæ stantes cum Clypeis, & Hastis, & alia Paludata, dextra Hastam, sinistra Globum sedens in medio earum. *Ex Const. Christiana ref.*

- Æ. CONSTANTINVS AVG.  
ROMAE AETERNAE P. R. Roma Galeata Scuto infidet, Scutum aliud ambabus manibus tenens, in quo VOT. XV. hinc, & inde P. R. *Angellon. f. 377. n. 15.*

- \* FELIX PROCESSVS COS. VI. AVG. . . . *Spanhem. f. 705.*

CONSTANTINVS MAX. TR. P. XV. XVI. COS. VI. IMP. XV. XVI. XVII.

COSS. *Crispus Cas. II. Constantinus Iun. Cas. II.*

A.V.C. 1074.  
Christi 321.

*Sarmatis populantibus Prouincias Romanas occurrit Constantinus Max. & duobus praelijs victos, occisoque Rausimondo eorum Rege eius fidem implorare cogit.*

- Aur. D. N. CONSTANTINVS P. F. AVG.  
\* VICTORIA AVGG. TR. OBS. Imp. stans, dextra Labarum, sinistra Globum cum Victoria, sinistro pede Captiuum calcans. *Const. Christian. Tab. 5.*

Caput Constantini diadematum, absque inscriptione.

- \* GLORIA CONSTANTINI AVG. SIS. Imp. Galeatus gradiens, sinistra Spolia læuo humero imponens, dextra Captiuum premens, sinistro pede alium Captiuum calcans. *ibidem.*

- Ar. CONSTANTINVS AVG.  
\* SARMATIA DEVICTA P. TR. Victoria stans, dextra Palmam, sinistra Trophæum erectum tenens, ad cuius pedes Captiuus assidet. *Constantin. Christian. Tab. 2.*

- Ac. CONSTANTINVS AVG.  
SARMATIA DEVICTA. } SIRM. Victoria Stolata Captiuum supplantans.  
                                  } P. L. C. V. Eodem Typo.

D. N. CONSTANTINI MAX. AVG. P. R.

                                  } P. L. C. Victoria gradiens, ad cuius pedes Captiuus.

\* } STR. ☉. Eodem Typo. *Num. Fesch.*

\* } P. TR. Eodem Typo. *ibidem.*

- \* SARMATIA DEVICTA. } P. L. Q. M. Eodem Typo. *ibidem.*

\* } P. TR. Victoria gradiens, dextra Trophæum, sinistra Palmam, sinistro pede Captiuum supplantans. *M. N.*

\* } STR. Eodem Typo. *M. N.*

CONSTANTINVS MAX. TR. P. XVI. XVII. COS. VI. IMP. XVII.

COSS. *Probianus. Iulianus.*

A.V.C. 1075.  
Christi 322.

*Bellum Licinio indicit Constantinus, ad quod cum Crispo Casare Filia proficiscitur.*

- Æ. CONSTANTINVS MAX. AVG.  
PROVIDENTIAE AVGG. } A. SIS. Castra Prætoria. *Num. Fesch.*  
                                  } SACR. Eodem Typo. *ibidem.*  
                                  } LA. SIS. V. Eodem Typo. *ibidem.*

CONSTANTINVS M. TR. P. XVII. XVIII. COS. V. IMP. XVIII.

COSS. *Seuerus. Rufinus.*

A.V.C. 1076.  
Christi 323.

*Cum Licinio pugnat, vincit, & Bizantium primo, post Chalcedonem fugere cogit.*

- Æ. CONSTANTINVS P. F. AVG. Caput absque Laurea.  
\* GLORIA PERPET. Duæ Victoriæ dextris elatis cum Laurea gradientes, inter has Arbor exurgit. *Angellon. f. 376. n. 27.*  
IMP. CONSTANTINVS P. F. AVG.  
\* GLORIA PERPET. P. R. Duæ Victoriæ gradientes dextris Serta tenentes, in quarum medio Labarum erectum. *Constantin. Christiana Tab. 4.*

Bbbbbb

CON.

CONSTANTINVS MAX. TR. P. XVIII. XIX. COS. VI. IMP. XIX. XX. XXI

A.V.C. 1077.  
Christi 324.

COSS. Crispus Caf. III. Constantinus Iun. Caf. III.

*Licinium apud Hadrianopolim V. Non. Iul. fugat, eumque iterum XIV. Kal. Obobris prope Chalcedonem superat, post Nicomedia obsessum ad deditionem cogit, & exauctorat.*

Aur. CONSTANTINVS MAX. AVG.

VICTORIA CONSTANTINI AVG. }

\* P. S. M. AN. Victoria stans, dextra Trophæum erectum tenens, sinistra Palmam. *Constantinop. Christiana Tab. 3.*

[Victoria, dextra Trophæum, sinistra Palmam.

CONSTANTINVS P. F. AVG.

\* VICTORIA CONSTANTINI AVG. S. M. T. S. Victoria alata gradicens, dextra Lauream, sinistra Palmam hinc, & inde duo Captiui sedentes. *Constantin. Christian. Tab. 3.*

CONSTANTINVS MAX. TR. P. XIX. XX. COS. V. IMP. XXI

A.V.C. 1078.  
Christi 325.

COSS. Paullinus. Julianus.

*Vicennalia Constantini Max., & Decennalia Caesarum Nicomedia acta, Licinium, & Martinianum noua molientes capite plecti iubet, & Constantium Filium Caesarem dicit.*

Aur. CONSTANTINVS P. F. AVG.

VICTORIAE PERPETVAE S. M. T. Victoria insidens spolijs cum Puerulo, &amp; Clypeo, in quo VOT. XX.

CONSTANTINVS P. F. AVG. Capite Laureato,

\* VICTORIA CONSTANTINI AVG. S. M. N. Victoria spolijs insidens, antè quam Figura Puerilis alata nuda, ambæ Clypeum tenent, in quo VOT. XX. *Num. Arscot. Tab. 65. n. 5. 6.*\* GAVDIVM REIPUBLICAE P. TR. Constantinus Togatus Globum tradit Figura Paludata à dextris stanti, à sinistris verò alia Figura Paludata Globum tenens, *Constant. Christ. Tab. 3.**Ad Inaugurationem Constantij Caesaris hoc anno à Constantino Magno factam referri potest Nummus, in quo Pater Globum tradit huic Filio, dum Caesarem eum creat, assistente alio Filio Constantino Iuniorum Globo, Caesarea dignitatis iam adeptæ indice.*

Æ. CONSTANTINVS AVG, in alijs Capite Laureato, in alijs Galeato,

\* P. TR. Circa Cippum, in quo VOT. XX, supra Cippum Globus. *M. N.*

BEATA TRANQVILLITAS. }

LSTR. Eodem Typo.

\* D. N. CONSTANTINI MAX. AVG. S. T. Circa Lauream, in qua VOT. XX. *M. N.*

\* D. N. CONSTANTINVS MAX. AVG. S. M. N. B. Circa Lauream, in qua VOT. XX.

*Constant. Christian. Tab. 2.*\* P. L. C. AS. Labarum, in quo VOT. XX ad pedes duo Captiui sedentes. *M. N.*\* VIRTVS EXERCIT. } R. E. Eodem Typo. *Num. Fascb.*\* P. L. N. Eodem Typo. *Tristan. Tom. 3. f. 550.*\* P. TR. T. F. Trophæum cum Captiuis. *Constantin. Christian. Tab. 3.*\* VIRTVS EXERCITI STR. Trophæum cum Captiuis, *Patin. Ind. f. 32.*

VOT. XX. STR. In Ara.

D. N. CONSTANTINI MAX. AVG. P. R.

[ A. Q. P. In Corona.

\* VOT. XX. | B. SJS. XX. Eodem Typo. *Num. Fascb.*\* LP. \* AR. Eodem Typo. *Num. Fascb.*

CONSTANTINVS . . . . AE. Caput radiatum, dextra Sceptrum Consulare.

\* BEATA TRANQVILLITAS. F. A. P. LON. Cippus, in quo VOT. XX, supra Cippum Globus, *Constantin. Christian. Tab. 3.*

CONSTANTINVS MAX. AVG,

T. S. E. V. VOT. XX. In Laurea,

CONSTANTINVS MAXIMVS AVG,

BEATA TRANQVILLITAS P. T. R. VOT. XX, Ara vt superior.

CONSTANTINVS P. F. AVG.

BEATA TRANQVILLITAS. [ P. TR. Cippus cum Globo, in Cippo VOT. XX.

\* LSTR. Eodem Typo, *Num. Fascb.*

IMP. CONSTANTINVS AVG.

\* VOT. XX. MVL. XXX. T. ST. In Laurea, *Num. Fascb.*

IMP. CONSTANTINVS P. F. AVG.

\* VICTORIA CONSTANTINI AVG, Victoria spolijs insidens, Clypeo inscribit VOT. XX. *FEL. Theb. Theopol.*\* CONSTANTINI AVG, VOTIS XX. *Patin. Ind. f. 32.*

CONSTANTINVS MAX. TR. P. XX. XXI COS. VII. IMP. XXI,

A.V.C. 1079.  
Christi 326.

COSS. Constantinus Aug. VII, Constantius Cafar.

*Vicennalia Imperij Roma magnifice acta. Crispus, & Licinius Caesares necati.*

Æ.

\* SAECVLI FELICITAS AVG, *Patin. Ind. f. 32.*

CON.

# CONSTANTINVS M.

467

CONSTANTINVS MAX. TR. P. XXI. XXII. COS. VII. IMP. XXI.

COSS. *Fl. Val. Constantius. Maximus.*

*A.V.C. 1080:  
Christi 327.*

*Constantinus M. Romam reuersus Triumphat de Gothis. Fausta Augusta immodico Balnei ardore occiditur.*

*Ar.* Caput Constantini Laur. absque inscriptione.

\* CONSTANTINVS AVG. S. MANT. S. In medio nummo, supra inscriptionem, Laurea pendet.  
*Const. Christiana Tab. 5.*

CONSTANTINVS MAX. TR. P. XXII. XXIII. COS. VII. IMP. XXII.

COSS. *Ianuarus. Iustus.*

*A.V.C. 1081:  
Christi 328.*

*Taisalos, & Gothos vincit, & Danubio Pontem lapideum imponit. Ex Chronico-Alexandrino.*

*Ar.* D. N. CONSTANTINVS MAX. AVG.

SALVS REIP. DANVBIVS. Pons supra Danubium cum tribus Figuris, infra Pontem Fluuij decumbentis Typus. *Ex Oysel. Tab. 24. n. 4. restit.*

IMP. CONSTANTINVS MAX. AVG.

\* SALVS REIP. DANVBIVS. Vt superiori Typo. *Hulsius.*

CONSTANTINVS MAX. AVG.

VICTORIA GOTHICA. Victoria porrigens Imperatori sedenti dextram.

*Ar.* CONSTANTINVS MAX. AVG.

\* VICTORIA GOTHICA. Imp. Paludatus, & Galeatus Clypeo infidet, sinistra Hastam puram tenens dextra Sertum recipit à Victoria, propè quam Captiuus genuflexus. *Constan. Christ. Tab. 3.*

CONSTANTINVS MAX. TR. P. XXIII. XXIV. COS. VIII. IMP. XXII.

COSS. *Constantinus Aug. VIII. Constantinus Iun. Caf. IIII.*

*A.V.C. 1082:  
Christi 329.*

*Castella, & Praefidia in Ripis Istri à Diocletiano instituta contra Barbaros remouet.*

CONSTANSTINVS MAX. TR. P. XXIV. XXV. COS. VIII. IMP. XXII.

COSS. *Gallicanus. Symmachus.*

*A.V.C. 1083:  
Christi 330.*

*Constantinopolis dedicatio V. Idus Maias.*

*Ar.* IMP. CONSTANTINVS P. F. AVG.

\* FELICIA TEMPORA. Quatuor Figuræ, quatuor Anni Tempora designantes. *Num. Fesch.*

CONSTANTINVS P. F. AVG.

FELICIA TEMPORA. T. Vt superiori Typo.

*Ar.* CONSTANTINVS MAX. AVG.

\* CONSTANTINIANA DAFNE CONS. Victoria sedens, dextra Ramum, sinistra Palmam, ad pedes Captiuus stratus, & Trophæum. *Constantin. Christian. Tab. 3.*

\* FELICIA TEMPORA. Quatuor Figuræ, quatuor Anni Tempora designantes. *ibidem Tab. 4.*

Caput Constantini absque inscriptione.

CONSTANTINVS AVGVSTVS. CON. Victoria gradens, dextra Sertum, sinistra Palmam.

*Constantinop. Christiana Tab. 5.*

CONSTANTINVS P. F. AVG.

\* FELICIA TEMPORA, T. Quatuor Pueruli, quatuor Anni Tempora designantes. *ibidem Tab. 4.*

*Ar.* \* CONSTANTINOPOLIS. Caput. *Patin. Ind. f. 32.*

\* LIBERTAS PVBLICA CONS. Nauis in medijs fluctibus, in qua Victoria ambas manus cum Laureis extollit. *Oysel. Tab. 87. n. 10.*

CONSTANTINVS AVG.

\* PROVIDENTIAE AVGG. CONS, Castra Prætorica cum Stella. *M. N.*

CONSTANTINVS MAX. AVG.

\* CONSTANTINIANA DAFNE CONS. Victoria sedens, dextra Ramum, sinistra Palmam, ad pedes Captiuus stratus, & Trophæum. *M. N.*

\* GLORIA ROMANORVM. A. CONS. Roma Galeata infidens Scuto, dextra Globum cum Victoria, quæ Lauream Imperatoris capiti imponere videtur, sinistra Sceptum. *Constantinop. Christiana Tab. 3.*

SPES PVBLICA CONS. Draco per medium ventrem Labaro transfixus,

D. N. CONSTANTINI MAX. AVG. P. R.

CONSTANTINIANA DAFNE CONS. Victoria infidens Spolijs,

CONSTANTINVS MAX. TR. P. XXV. XXVI. COS. VIII. IMP. VIII.

COSS. *Bassus. Ablabius.*

*A.V.C. 1084:  
Christi 331.*

*Edicto Constantini Tempia omnia Gentilium destruantur. D. Hieronym.*

*Ar.* CONSTANTINVS MAX. AVG.

LIBERTAS PVBLICA B. CONS. Victoria instans Naui, singulis manibus singulas tenens Laureas.

CON.

CONSTANTINVS MAX. TR. P. XXVI. XXVII. COS. VIII. IMP. XXIII.

A.P.C. 1085.  
Christi 332.

COSS. Pacatianus. Hilarianus.

*Gothos in Sarmatarum Terris vincit XII. Kal. Maij. Idacius, & Fœdere isto dare ad bellum XL. Millia Milium urgente necessitate cogit.*

- Aur.** CONSTANTINVS P. F. AVG.  
\* VICTOR OMNIVM GENTIVM P. TR. Imp. stans, dextra Signum Militare, sinistra Clypeum, accumbunt hinc inde tres Captiui manus in altum tendentes. *Num. Fasc.*
- Æ.** VICT. CONSTANTINVS AVG. Caput Laureatum, pectore Loricato.  
\* DEBELLATORI GENTIVM BARBARARVM. Imp. eques binos Captiuos Hasta feriens. *Ex Num. Carpineus restit.*
- VICTOR CONSTANTINVS AVG. Caput vt superius.  
\* DEBELLATORI GENTIVM BARBARARVM. Vt superiori Typo. *Const. Christ. Tab. 5.*
- CONSTANTINVS P. F. AVG. in alio CONSTANTIN. MAX. AVG. *ibidem Tab. 4.*  
\* VBIQUE VICTOR. P. TR. Imp. stans Laureatus, & Paludatus, dextra Iaculum, sinistra Globum, ad pedes hinc inde duo Captiui sedentes. *Tristan. Tom. 3. f. 536.*
- IMP. CONSTANTINVS AVG. in alio P. F. AVG. *Constantin. Christian. Tab. 4.*  
\* FVNDATOR PACIS. Mars gradibus sinistra Trophæum humeris gerens, dextra Captiuum in genua procumbentem premens. *Tristan. Tom. 3. f. 537.*
- CONSTANTINVS MAX. AVG.  
\* SECVRITATI PERPETVAE D. D. N. N. Figura stans sinistro cubitu nixa Columnæ, dextra supra caput elata, hinc, & inde ad pedes duo Captiui sedentes. *Constan. Christiana Tab. 3.*

CONSTANTINVS MAX. TR. P. XXVII. XXVIII. COS. VIII. IMP. XXIII.

A.P.C. 1086.  
Christi 333.

COSS. Delmatius. Xenophilus.

*Constantinus Constantinopolim redit, post bellum Gothicum. Sarmata à seruis pulsà à Constantino M. in suis Prouincys recipiuntur ad CCC. Millia.*

- Aur.** D. N. CONSTANTINVS MAX. AVG.  
\* FELIX ADVENTVS AVG. N. CON. Figura Equestris Imperatoris Laureati dextra elata, sinistra Sceptum. *Patin. Thesauro.*

CONSTANTINVS MAX. TR. P. XXVIII. XXIX. COS. VIII. IMP. XXIII.

A.P.C. 1087.  
Christi 334.

COSS. Optatus. Paullin. Junior.

*Delmatius Caesar Calocerum in Cypro res nouas molientem debellat, & Tarfi viuum comburi iubet.*

- Æ.** CONSTANTINVS MAX. AVG.  
\* LIBERTAS PVBLICA E. CONS. Victoria instans Naui, singulis manibus singulas tenens Laureas. *Constantin. Christ. Tab. 3.*

CONSTANTINVS MAX. TR. P. XXIX. XXX. COS. VIII. IMP. XXIII.

A.P.C. 1088.  
Christi 335.

COSS. Val. Constantius. Albinus.

*Tricennalia Constantini magnificè celebrata VIII. Kal. Aug. Idacius. Constans Caesar dicitur.*

- Aur.** CONSTANTINVS MAX. AVG.  
VICTORIA CONSTANTINI AVG. } Victoria dextra Clypeum, in quo VOT. XXX. ante cum Puerulus alatus.  
} CONS. Eodem Typo.  
\* L.S.M.N.C. Eodem Typo. *Const. Christiana Tab. 3.*
- Caput Constantini M. absque inscriptione.  
\* VICTORIA CONSTANTINI AVG. Victoria sedens cum Puerulo adstante Clypeum tenente, in quo VOT. XXX. *Const. Christiana Tab. 5.*
- Ar.** D. N. CONSTANTINVS P. F. AVG.  
\* VICTORIA AVGGGG. A. M. I. D. Victoria sedens, dextra Victoriolam, sinistra Hastam. *Constantinop. Christiana Tab. 5.*
- Æ.** D. N. CONSTANTINI MAX. AVG. P. R.  
VOT. XXX. } S.M.H.E. In Corona.  
\* T. T. Eodem Typo. *Num. Fasc.*
- CONSTANTINVS MAXIMVS AVG.  
CONSTANTINI AVG. VOT. XXX. CONS. Victoria insidens Spolijs.  
CONSTANTINVS AVG.  
D. N. CONSTANTINI MAX. AVG. S. M. N. B. Circa Lauream, in qua VOT. XXX. *Constantinop. Christiana Tab. 2.*
- D. N. CONSTANTINVS P. F. AVG.  
\* VICTORIA AVGGGG. KO. OBS. AR. Imp. stans, dextra Labarum, sinistra Globum cum Victoria, sinistro pede Captiuum calcet. *Constant. Christiana Tab. 5.*

CON-



# CONSTANTINVS M.

469

CONSTANTINVS M. TR. P. XXX. XXXI. COS. VIII. IMP. XXIII.

COSS. *Nepotianus. Facundus.*

A.V.C. 1089.  
Christi 336.

*Bellum parat contra Persas, qui missa legatione pacem obtinent.*

- Æ. CONSTANTINVS MAX. AVG.  
\* EXVPERATOR OMNIVM GENTIVM. Imp. Paludatus Thoraci infidet, dextra Globum cum Victoria, sinistra ramum Palmæ, hinc, & inde duo Captiui sedentes. *Const. Christiana Tab. 3.*

CONSTANTINVS M. TR. P. XXXI. COS. VIII. IMP. XXIII.

COSS. *Titianus. Felicianus.*

A.V.C. 1090.  
Christi 337.

*Constantinus Sacro Baptismate regeneratus diem claudis extremum A. D. XI. Kal. Iun. ex Eusebio, & Diuus dicitur.*

- Æ. IMP. CONSTANTINVS P. F. AVG.  
CONSTANTINO P. AVG. BAP. NAT. P. L. C. *Figura sedens, dextra Globum, sinistra Hastâ.*  
D. N. CONSTANTINVS P. F. AVGG. *Caput Constantini velatum.*  
\* S. M. A. H. R. *Imp. in Quadrigis dextram potrigit manui in aere pendenti. Const. Christ. Tab. 3.*  
\* S. M. A. T. R. *Eodem Typo. M. N.*  
\* S. M. A. N. S. *Eodem Typo. Const. Christiana Tab. 3.*  
\* D. H. M. R. *Figura muliebris stans, Tristan. Tom. 3. f. 553.*  
\* V. N. M. R. *Figura stans Pallio inuoluta. Pavin. Ibid. f. 32.*  
\* M. N. L. B. *Eodem Typo. Const. Christiana Tab. 3.*  
\* AV. M. R. CONS. E. *Eodem Typo. Num. Fâsch.*  
\* S. M. K. T. *Eodem Typo. ibidem.*

161



## FL. MAXIMIANA FAVSTA CONSTANTINI MAGNI VXOR.

**F**ilia Maximiani Herculei Augusti, Constantino in Gallijs desponsata A. V. C. 1060. eidem tres Filios Constantinum Iuniozem, Constantium, & Constantem peperit, tandem Crispo Priuigno accepta, cum eadem in suos sensus pertrahere non potest, Constantino tentatæ pudicitia accusat, hinc Crispus innocens occisus, sed Helena Constantini Matre scelere Nurus Filio detegente in Balneum excessiuo calore extinguitur A. V. C. 1080.

- Æ. FLAV. MAX. *in alio* MAXIMIANA FAVSTA AVG.  
SPES REIPVBLICAE. B. SIS. *Mulier, gestans vlnis & à dextris, & à sinistris duos Pueros.*  
\* LP. TR. *Eodem Typo. Constantin. Christian. Tab. 6.*  
SALVS REIPVBLICAE. S. TR. *Mulier stans cum duobus Puerulis.*  
\* LS. M. N. *Eodem Typo. Constantin. Christian. Tab. 6.*  
Æ. FLAV. MAX. *alius* MAXIMIANA FAVSTA AVG.  
S. T. R. *Figura muliebris stans cum duobus Puerulis.*  
\* SALVS REIPVBLICAE. S. M. T. S. P. *Eodem Typo. Pavin. Ibid. f. 32.*  
\* LP. T. *Eodem Typo. Num. Fâsch.*

162



## FL. VALERIVS DEL MATIVS.

**H**Anniballiani Fratris Constantini Magni Filius, à Patruo Cæsar appellatus est: verum non longè post Constantini obitum, Patruelis Constantij Imp. insidijs tumultu militari occisus est circa annum V. C. 1090. aut sequentem 1091. Vrsò, & Polemio Coss. Imperauit menses aliquot cum Constantino, Constante, & Constantio Augustis.

CCCCC

FL.

470. **DELMATIVS**

FL. IVL. VALENTIVS DELMATIVS Constantini M. ex Fratre Nepos CAESAR dicitur à Patruo.

A.V.C. 1088.  
Christi 335.

COSS. Constantinus. Albinus.

- Aut. FL. DELMATIVS NOB. C. PRINCIPI IVVENTVTIS TR. Figura stans inter duo Signa Militaria, & Labarum.
- FL. DELMATIVS NOB. CAES. PRINCIPI IVVENTVTIS TR. Figura Paludata, dextra Labarum, sinistra Scpturam, à tergo duo Signa Militaria. *Constantin. Christian. Tab. 7.*
- FL. DELMATIVS NOB. C. E. SIS. Duz Figuræ Militares Labaro assistentes.
- \* R. Q. Duz Figuræ Militares, dextris Hastam, sinistris Clypeum, in medio Signum Militare. *M. N.*
- \* GLORIA EXERCITVS. S. M. T. S. E. Eodem Typo. *Constantin. Christiana Tab. 7.*
- \* G. C. V. Ut superiores. *tab. Pellegrini. Alcani.*
- \* CONS. Duo Milites, quorum vnus dextra Hastam, sinistra Signum Militare, alius dextra Signum Militare, sinistra Hastam. *M. N.*
- \* P. SIS. Eodem Typo. *Patru. Ind. f. 33.*
- \* PRINCIPI IVVENTVTIS R. TR. Figura Militaris Paludata, dextra Labarum, sinistra Hastam, à tergo duo Signa Militaria. *Tristan. Tom. 3. f. 499.*
- FL. DELMATIVS NOB. CAES. Caput Delmatij.
- \* DELMATIVS CAESAR. Victoria cum Corona. *Spanhem. f. 1601.*
- Ad Victoriam de Calocero Cipri. Traiano à Delmatio repositam A.V.C. 1087. referendus Numus.*
- FL. IVL. DELMATIVS NOB. C. CONST. Duz Figuræ Militares, dextris Hastas, sinistris Clypeos, in medio earum Signum Militare. *Num. Fa. 160.*
- \* GLORIA EXERCITVS. S. M. K. B. Eodem Typo.
- \* LA. SIS. Eodem Typo.

163

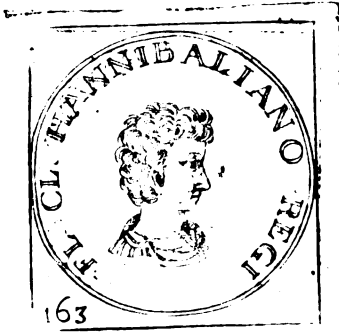

**HANNABALLIANVS**

FL. CL. Hannaballianus Filius Delmatij Hannaballiani, Constantini M. ex Patre Fratris, Nobilissimus à Patruo appellatus, Rex Regum, & Gentium Ponticarum ab eodem dicitur, tradita eidem in matrimonium Constantina Primogenita eiusdem filia, Regnoque Ponti cum Provincijs Cappadociae, & Armeniae vicinijq; nationibus concessis. Mortuo Constantino Magno à Constantio Cognato interfici iussus, à Militibus dicentibus neminem sibi imperare passuros præter Constantini M. Liberos. Actum hoc in Vrbe Bythiniae Libyssa (Anibalis olim Sepulcro) probabile est, ex Auctore Itinerarij Hierosolimitani, quem refert Eruditissimus Dominus de Carge in sua *Constantinopoli Christiana.*

FL. CL. HANNIBALLIANVS Delmatij Caesaris Frater.

A.V.C. 1090.  
Christi 337.

COSS. Felicianus. Titianus.

- FL. CL. HANNIBALLIANO REGI. Caput Iuvenile.
- \* SECVRITAS PVBLICA CON. QB. Simius decumbans, propè quem Vas aquas effundens, dextra Arundinem tenet, & aliam ex altero latere habet. *Tristan. Tom. 3. f. 501.*

164



**FLA. IVLIVS CRISPVS**

Constantini M. ex Minervina filius, hanc Pater Caesarem fecit: Eum Fausta Nouerca deperibat, & ad libidinem sæpius tentabat, conuenienterque apud Maritum detulit, illum sibi voluisse vim inferre, cui Constantinus fides habens ad Polam Istriæ Crispum interfeci iussit.

FL. IVL. CRISPVS Constantini M. ex Minervina Filii, per Agente Patre Decennalia Imperij sui cum Constantino Juniore CAESAR dicitur.

COSS. Sabinus. Rufinus Proculus.

A.V.C. 1069  
Christi 316.

Ar. CRISPVS NOB. CAES. PRINCIPI IVVENTVT. Figura stans, dextra Hastam, sinistra Globum.

AE. FL. IVL. CRISPVS NOB. CAES. \* CONCORDIA AVGG. N. S. M. N. M. Figura sedens dextra Caduceum, sinistra Cornu-  
copiae. Constantinop. Christian. Tab. 8.

CRISPVS, ET CONSTANT. IVN. NOBB. CAESS. Duae Figurae tenentes Globum cum Victo-  
riola, alia Equum, alia Peltam.

CON. OB. Figura insidens media duabus equestribus cum septem Stellis, & duobus Serpentibus.

CRISPVS NOB. CAES. PRINCIPI IVVENTVT. Figura stans, dextra Ramum, sinistra Pilum.

\* VOTA PVBLICA. Mercurius stans, dextra Ramum, sinistra Caduceum. Constantinop. Chri-  
stiana Tab. 7.

FL. IVL. CRISPVS NOB. CAES. alius PRINCEPS IVVENTVTIS. Figura nuda Radiata stans, dextra Cypcum cinctans, sini-  
stra Globum.

CLARITAS REIPVBLICAE. Figura nuda Radiata stans, dextra elata, sinistra  
Globum. Constantinop. Christiana Tab. 8.

MONETA VRBIS VESTRAE. Tres Monetae.

PROVID. Castra Praetoria.  
\* PROVIDENTIAE CAESS. Q. Aedificum, cui insidunt duae Aquilae intermedia Stella.  
\* LS. TR. Eodem Typo. Num. Fesch.

\* PRINCIPI IVVENTVTIS. R. TR. Figura Radiata stans, dextra Hastam, sinistra Glo-  
bum. Constantinop. Christiana Tab. 8.

\* SOLI INVICTO COMITI S. P. P. TR. Sol nudus stans, dextra elata, sinistra Globum. *ibid.*

IVL. CRISPVS NOB. CAES. PRINCIPI IVVENTVTIS P. P. Figura Militaris stans, dextra Hastam, sinistra Scutum. *An-  
gellon. f. 376.*

CRISPVS NOBIL. CAES. \* PRINCIPI IVVENTVTIS A. S. Figura Militaris stans, dextra Hastam, sinistra Scutum. *M. N.*

CRISPVS CAESAR AN. II. III.

COSS. Gallicanus. Bassus.

A.V.C. 1070.  
Christi 317.

Egregie limites Germania contra Barbaros defendit Crispus.

AE. D. N. FL. IVL. CRISPVS NOB. CAES. In man Caput Laur. cum Busto, dextra tria Spicula, sini-  
stra Sceptum.

IOVI CONSERVATORI S. M. K. B. Iupiter stans, dextra Victoriolam, sinistra Hastam,  
cum duobus Captiuis.

\* IOVI CONSERVATORI AVGG. B. ARM. Iupiter stans, dextra Globum cum Victoria, sini-  
stra Hastam, ad latus Laurae. *M. N.*

CRISPVS CAES. AN. II. III. COS.

COSS. Licinius Aug. V. Crispus Caesar.

A.V.C. 1071.  
Christi 318.

Crispus rebelles Francos insigni Victoria domat, & Alamannos vincit.

Aur. CRISPVS NOBIL. CAES. Bustum capite Laureato, dextra Sceptum Consulare.

\* MONETA VRBIS VESTRAE. Tres Monetae cum attributis. *Strada f. 180.*

AE. CRISPVS NOBIL. CAES. Caput Laur. dextra Sceptum Consulare, cum Busto Trabeato.

\* MONETA VRBIS VESTRAE. Tres Monetae stantes cum attributis. *Constantin. Christ. Tab. 8.*

FL. IVL. CRISPVS NOB. CAES. ALAMANNIA DEVICTA SIRMI. Victoria prosternens Captivum. *Patin. Ind. f. 32.*

ALAMANNIA CAPTA. *Goltzius Imp. 49.*

CRISPVS CAESAR AN. III. IV. V. COS.

COSS. Constantinus Aug. V. Licinius Caesar.

A.V.C. 1072.  
Christi 319.

AE. FL. IVL. CRISPVS NOB. CAES. Caput Laur. cum Scuto, & Laetia.

\* MONETA CAESARVM. Tres Monetae cum attributis. *Ind. Polatio.*

D. N. FL. CRISPVS NOB. CAES. IOVI CONSERVATORI X. S. MK. A. Iupiter sedens, dextra Victoriolam, sinistra Hastam,  
ad pedes hinc Aquila Sertum Rostrato tenens, illinc Captivus huic sedens. *Num. Fesch.*

CRISPVS CAES. AN. IV. V. COS.

COSS. Constantinus Aug. VI. Constantinus Caesar.

A.V.C. 1073.  
Christi 320.

CRISPVS CAESAR ANN. IV. V. COS. II.

A.V.C. 1074.  
Christi 321.COSS. *Crispus Caf. II. Constantinus Caf. II.**Vota V. Crispi, & Constantini Cafs. celebrata. Sarmatia deuicta.*

- Ar.** CRISPVS NOB. CAES.  
\* DOMINORVM NOSTRORVM CAES. ¶ S. T. Circum Lauream, in quo VOTIS V. cum Stella.  
\* LT. T. Eodem Typo. *Num. Fajch.*
- Æ.** CRISPVS NOB. CAES.  
VOT. V. ¶ SIS. In Corona quercæ.  
LA. Q. S. Eodem Typo,  
FL. IVL. CRISPVS NOB. CAES.  
\* CAESARVM NOSTRORVM, ¶ T. A. V. Circum Lauream, in qua VOT. V. *Num. Fajch.*  
LT. S. A. VI. Circum Lauream, in qua VOT. V. *M. N.*
- IVL.** CRISPVS NOB. C.  
\* CAESARVM NOSTRORVM, A. SIS. Circum Lauream, in qua VOT. V. *Constantinop. Christi-  
sian. Tab. 8.*
- CRISPVS NOB. CAES. Crispi Bustum Trabea ornatum, dextra Sceptra Consulare.  
\* SALVS, ET SPES X. R. PVBLICAE. Figura sedens, dextram portens, sinistra Crucem, hinc,  
& inde adstant duæ Figure Militares. *Constantinop. Christian. Tab. 7.*

CRISPVS CAES. AN. V. VI. COS. II.

A.V.C. 1075.  
Christi 322.COSS. *Probianus. Iulianus.**Crispus ad bellum contra Licinium cum Patre proficiscitur.*

- IVL.** CRISPVS NOB. CAE.  
\* VIRTVS EXERCIT. STR. Trophæum, ad cuius pedem duo Captiui sedent. *Constantinop.  
Christian. Tab. 8.*
- CRISPVS NOB. CAES.  
\* VIRTVS EXERCIT. STR. Trophæum, ad cuius pedem duo Captiui sedent. *Constant. Christ.  
Tab. 8.*

CRISPVS CAESAR AN. VI. VII. COS. II.

A.V.C. 1076.  
Christi 323.COSS. *Seuerus. Rufinus.*

CRISPVS CAES. AN. VII. VIII. COS. III.

A.V.C. 1077.  
Christi 324.COSS. *Crispus Caf. III. Constantinus Jun. Caf. III.**Crispus Amandum Liciniam Classis Praefectum profigat.*

- Ar.** FL. IVL. CRISPVS NOB. CAES.  
VBIQUE VICTORES TR. Figura Militaris stans inter duos Captiuos, dextra Hastam, sinistra  
Globum tenens.
- Æ.** IVL. CRISPVS NOB. CAES.  
VICTORIAE LAETAE PRINC. PERP. A. SIS. Duæ Victoriae alatae tenentes Clypeum, in  
quo VOT. P. R.
- FL. IVL. CRISPVS NOB. CAES.  
\* VICTORIAE LAETAE PRINC. PERP. STR. Eodem Typo ac superiori. *M. N.*

CRISPVS CAES. ANNO VIII. IX. COS. III.

A.V.C. 1078.  
Christi 325.COSS. *Paullinus. Iulianus.*

CRISPVS CAES. AN. IX. X. COS. III.

A.V.C. 1079.  
Christi 326.COSS. *Constantinus Aug. VII. Constantinus Caf.**Decennalia Crispi, & Constantini Cafs. celebrata. Eodem Anno occiditur Crispus in Vrbe Pola Istriæ  
Constantini Patris iussu.*

- Ar.** FL. IVL. CRISPVS NOB. CAES.  
VICTORIA CRISPI CAES. Victoria sedens, ante cuius pedes Puernus alatus, qui cum alia Fi-  
gura Clypeum tenet, in quo VOT. X.
- Ar.** CRISPVS NOB. CAES.  
ROMAE AETERNAE P. R. AQ. Figura sedens Clypeum praemanibus tenens, in quo VOT. XV.  
VOTA X. In Lauræa, circum CAESARVM NOSTRORVM. *P. Adiny.*
- IVL. CRISPVS NOB. CAES.  
\* BEATA TRANQVILLITAS. Cippus, in quo VOTIS XX. supra Cippum Globus. *Constant.  
Christiana Tab. 8.*
- IVL.** CRISPVS NOB. CAE. Caput Corona Gemmata, dextra Hastam, sinistra Clypeum.  
\* VIRTVS EXERCIT. L. SIS. Labarum, in quo VOT. †. ad cuius pedem duo Captiui.  
*Trifan. Tom. 3. f. 556.*

CRISPVS

- CRISPVS NOB. CAES. *in alijs* IVL. CRISPVS.  
 CAESARVM NOSTRORVM. P. CONV. Circà Lauream, in qua VOT. X.  
 \* UT. \* ARL. Eodem Typo. *Constans. Christian. Tab. 7.*
- D. N. FL. IVL. CRISPVS NOB. C. *in alio* NOB. CAES.  
 P. SIS. \* Circà Lauream, in qua VOT. X.  
 \* CAESARVM NOSTRORVM. P. CON. Eodem Typo. *M. N.*  
 \* STR. Eodem Typo. *M. N.*  
 \* LA. SIS. Eodem Typo. *M. N.*
- VIRTVS EXERCIT. VOT. X. S. C. Labarum cum duobus Captiuis.
- CRISPVS NOB. CAES.  
 VOT. X. T. A. In Corona quercea.
- \* DOMINORVM NOSTRORVM CAESS. T. T. Circà Lauream, in qua VOT. X. *M. N.*
- FL. IVL. CRISPVS NOB. CAES.  
 \* CAESARVM NOSTRORVM P. L. C. C. Circà Lauream, in qua VOT. X. *M. N.*  
 VICTORIA CRISPI CAES. Victoria sedens, antè cuius pedes Puerulus alatus, qui cum priori  
 Figura tenet Clypeum, in quo VOT. X.
- IVL. CRISPVS CAESAR.  
 \* VIRTVS EXERCIT. S. F. H. P. SIS. Labarum, in quo VOT. X. cum Captiuis assidentibus.  
*Const. Christiana Tab. 8.*
- IVL. CRISPVS NOB. C.  
 \* CAESARVM NOSTRORVM. A. SIS. Circum Lauream, in qua VOT. X. *Num. Fasc.*  
 \* USTR. Eodem Typo. *ibidem.*
- FL. IVL. CRISPVS NOB. CAES. *in alijs* PRINCEPS IVVENTVTIS.  
 VIRTVS EXERCIT. Duo Captiui Labaro assidentes, in quo VOT. XX.  
 VBIQVE VICTORES. Figura Militaris stans inter duos Captiuos, dextra Hastam, sinistra Glo-  
 bum, in quo VOTIS XX.
- BEATA TRANQVILLITAS P. TR. Cippus, in quo VOT. XX.
- IVL. CRISP. NOB. CAES.  
 BEATA TRANQVILLITAS STR. Globus Aræ impositus, in Ara VOT. XX. *M. N.*
- D. N. CRISPO NOB. CAES.  
 BEATA TRANQVILLITAS P. L. C. Ara imposita Globo, in quo VOT. XX.  
 \* N. S. P. L. C. Labarum, in quo VOT. XX., ad cuius pedem duo Captiui  
 sedentes. *Tristan. Tom. 3. f. 567.*
- \* VIRTVS EXERCIT. F. L. N. Eodem Typo. *Num. Fasc.*  
 \* P. TR. Eodem Typo. *ibidem.*  
 \* ST. NOP. Eodem Typo. *ibidem.*  
 \* P. L. C. Eodem Typo. *Const. Christiana Tab. 8.*
- \* VICTORIAE LAETAE PRINC. PERP. PL. Duæ Victoriæ sustinentes in Cippo Clypeum, in  
 quo VOT. XX. *ibidem.*
- CRISPVS NOB. CAESAR.  
 VOT. XX. T. S. A. In Corona Quercea.  
 P. LON. Eodem Typo.
- CRISPVS NOBIL. C. Capite Galeato. *in alio* CAESAR.  
 \* P. LON. Cippus, in quo VOTIS XX. suprà Cippum Globus  
 BEATA TRANQVILLITAS. cum tribus Stellis. *M. N.*  
 \* F. L. N. Eodem Typo. *Num. Fasc.*
- CRISPVS NOB. CAES.  
 \* BEATA TRANQVILLITAS R. C. P. L. C. Cippus, in quo VOTIS XX. suprà Cippum Globus  
 cum tribus Stellis. *M. N.*  
 \* VOT. X. ET XV. F. REVCP. In Laurea. *Num. Fasc.*
- CRISPO NOB. CAES.  
 \* VIRTVS EXERCIT. C. R. P. L. I. Labarum, in quo VOT. XX., ad cuius pedem sedent duo  
 Captiui. *Const. Christiana Tab. 8.*
- \* VIRTVS EXERCIT. SIS. Trophæum cum duobus Captiuis, in medio Labarum, in quo VOT. \*.  
*Patin. Ind. f. 32.*

165



## FL. CLAVDIVS CONSTANTINVS IVN.

Constantini M. Filius, huic vel sorte, vel testamento diuiso Imperio obtigere Gallia, Hispania, Alpes Cotticæ, Britannia, Orcades, Hibernia, Thule, quibus non contentus, ob Italiae, Africaeque ius, cum Fratre Constante dissentire coepit, cui bellum inferit, sed à Fratris Militibus in Agro Aquileiensi interficitur, ac in Fl. Alſam projicitur ætatis anno 25. triennio in Imperio nondum finito, anno Christi 340.

Ddddd

FL.

FL. CL. CONSTANTINVS IVN. *Constantini M. Fil. CESAR dicitur à Patre inter Decennialiorum solemnia.*

COSS. *Sabinus. Proculus.*

A.V.C. 1069.  
Christi 316.

- Aur.** FL. CL. CONSTANTINVS IVN. N. C.  
PRINCIPI IVENTVTIS P. TR. Figura Paludata stans, dextra Iaculum, sinistra Globum.  
*Constan. Christiana Tab. 9.*
- CONSTANTINVS IVN. NOB. CAES.  
\* PRINCIPI IVENTVTIS TR. Figura Paludata stans, dextra Labarum, sinistra Hastam, à tergo duo Signa Militaria. *ibidem.*
- Æ.** FL. CONSTANTINVS IVN. N. C.  
\* CLARITAS REIPVBLICAE, T. F. Figura nuda Radiata, dextram elevans, sinistra Globum.  
\* S. TR. Eodem Typo, *Tristan. Tom. 3. f. 595.*
- \* PRINCIPI IVENTVTIS TR. Figura Militaris Laureata, dextra Labarum, sinistra Hastam, à tergo duo Signa Militaria, *Tristan. Tom. 3. f. 595.*
- CONSTANTINVS IVN. NOB. CAES.  
CLARITAS REIPVBLICAE A. Q. R. Figura nuda gradiscapite Radiato, dextra elata, sinistra flagrum. *M. N.*
- GLORIA EXERCITVS P. L. C. Duæ Figuræ Militares inter Signa Militaria &c.
- FL. CL. CONSTANTINVS IVN. N. C.  
\* F. T. R. T. Q. Figura Paludata stans, dextra Hastam, sinistra Globum. *M. N.*
- \* P. L. M. Figura Paludata, dextra Hastam, sinistra Scutum. *M. N.*
- CONSTANTINVS IVN. NOB. C.  
\* CLARITAS REIPVBLICAE A. Q. T. Figura nuda Radiata gradiscapite, dextra elata, sinistra Flagrum. *Constantinop. Christiana Tab. 9.*
- \* A. Q. S. Duo Milites, dextris Hastis, sinistris Scuta, & Labara, in quorum medio Cruces, *Constantinop. Christiana Tab. 8.*
- GLORIA EXERCITVS. \* TR. P. Eodem Typo. *Num. Fesch.*
- \* S. L. C. Eodem Typo. *ibidem.*
- \* TR. S. Eodem Typo. *ibidem.*
- \* P. L. C. Eodem Typo. *ibidem.*
- \* S. M. K. L. Eodem Typo. *ibidem.*
- \* L. S. MANS. Eodem Typo. *ibidem.*
- GLORIA EXERCITI SIS. \* Duo Milites stantes cum Hastis, & Clypeis, in quorum medio duo Signa Militaria, *Patin. Ind. f. 33.*
- \* Duo Milites stantes cum Hastis, & Clypeis, in quorum medio Signum Militare. *Num. Fesch.*
- CONSTANTINVS IVN. N. C.  
\* PRINCIPI IVENTVTIS F. T. P. TR. Imp. Laureatus, & Paludatus stans, dextra Iaculum, sinistra Globum. *ibidem.*
- Caput Constantini Iun. sine inscriptione. in ultimo Laureatum,  
CONSTANTINVS CAESAR. S. M. ANT. A. In medio nummo.  
CONSTANTINVS IVN. NOB. C. S. N. TR. In medio nummo.  
\* Victoria gradiscapite, dextra Lauream, sinistra Palmam. *Num. Arscot. Tab. 66. n. 6.*
- CONSTANTINVS CAESAR. N. I. \* S. M. T. Eodem Typo. *ibidem n. 7.*
- Duo Capita Corona diademata, fortè Constantij, & Constantis, & respicientia, in quorum medio Sidus. *Constantin. Christiana Tab. 9.*
- \* SOLI INVICTO COMITI. Figura Solis stantis. *Patin. Ind. f. 33.*

FL. CL. CONSTANTINVS IVN. CAES. AN. I. II.

COSS. *Gallicanus. Bassus.*

A.V.C. 1070.  
Christi 317.

- Æ.** CONSTANTINVS IVN. NOB. C.  
GLORIA EXERCITVS. \* S. M. T. S. B. Duo Milites stantes cum Hastis, & Clypeis, in quorum medio duo Signa Militaria. *Num. Fesch.*
- \* S. M. K. B. Eodem Typo. *Const. Christiana Tab. 8.*
- \* PROVIDENTIA CAES. S. M. K. B. Castra Prætoria. *M. N.*
- \* VIRTVS EXERC. T. S. B. Vallum Romanum, supra quod Figura nuda, dextra elata, sinistra Globum. *M. N.*
- CONSTANTINVS IVN. NOB. CAES.  
GLORIA EXERCITVS S. M. K. B. Duæ Figuræ Militares inter Signa Militaria.

CONSTANTINVS IVN. CAES. AN. II. III.

COSS. *Licinius Aug. P. Crispus Cas.*

*Crispus Rebelles Francos domat, & Alamannos vincit.*

A.V.C. 1071.  
Christi 318.

- Aur.** FL. CL. CONSTANTINVS IVN. N. C.  
GAVDIVM ROMANORVM. TRA. Alamannia plorans Trophæum aucta suspicit; infra ALAMANNIA,

CON-

Æ. CONSTANTINVS IVN. NOB. C.  
VIRTVS CAES. Figura Equestris dextra elata, Equo binos Captiuos proculcans. *Constantinop. Christiana Tab. 8.*

CONSTANTINVS IVN. NOB. C.

ALAMANNIA DEVICTA. S. I. A. M. Victoria gradiens, sinistra Palmam tenens cum Captiuo ad pedes.

\* ALAMANNIA DEVICTA. SIRM. Victoria gradiens, dextra Trophæum, sinistra Oleæ ramum, sinistro pede Captiuum calcans. *Const. Christiana Tab. 8.*  
\* VICTORIA CAESARVM. Victoria gradiens, dextra Lauream, sinistra Palmam. *ibidem Tab. 9.*

D. N. FL. CL. CONSTANTINVS NOB. C.

\* IOVI CONSERVATORI XII. F. S. M. K. B. Iupiter nudus, dextra Globum cum Victoria, qui eam coronat, sinistra Labarū, hinc Aquila Rostro Lauream tenens, inde Captiuus sedens. *M. N.*

CONSTANTINVS IVN. AN. III. IV.

COSS. *Constantinus Aug. V. Licinius Caesar.*

*A. V. C. 1072.  
Christi 319.*

CONSTANTINVS IVN. AN. IV. V. COS.

COSS. *Constantinus Aug. VI. Constantinus Iun. Caf.*

*A. V. C. 1073.  
Christi 320.*

Æ. CONSTANTINVS IVN. NOB. C.

\* VIRTVS AVGG. TR. S. Vallum Romanum, supra quod Figura nuda, dextra elata, sinistra Globum. *Const. Christiana Tab. 8.*

CONSTANTINVS IVN. CAES. AN. V. VI. COS. II.

COSS. *Crispus Caf. II. Constantin. Iun. Caf. II.*

*A. V. C. 1074.  
Christi 321.*

*Sarmatia deuicta, Vota V. Crispi, & Constantini Iun. Cafs. soluta.*

Æ. D. N. FL. CL. CONSTANTINVS NOB. C.

PROVIDENTIA CAESS. Figura stans, dextra Victoriolam, sinistra Hastam, Caput Constantini Iun. absque Inscriptione.

\* CONSTANTINVS CAESAR S. M. ANT. E. In medio Nummo. *Const. Christiana Tab. 9.*

CONSTANTINVS IVN. NOB. C.

\* CAESARVM NOSTRORVM. S. T. K. VI. Circà Lauream, in qua VOT. V.

\* VICTORIA BEATISSIMORVM CAESS. Victoria insidens Delphino, sinistra Clypeum tenet, in quo VOT. V. *Tristan. Tom. 3. f. 584.*

CONSTANTINVS IVN. NOB. CAES.

\* CAESARVM NOSTRORVM VOTIS V. Q. A. In medio Nummo. *M. N.*

CONSTANTINVS IVN. CAES. AN. VI. VII. COS. II.

COSS. *Proculus. Probianus.*

*A. V. C. 1075.  
Christi 322.*

*Bellum contra Licinium incipit.*

Æ. CONSTANTINVS IVN. NOB. C.

PROVIDENTIA CAESS. \* A. SIS. Castra Prætoria.  
\* S. M. I. S. Eodem Typo. *M. N.*

VIRTVS AVGG. A. P. Aedificium quoddam.  
\* Idem Aedificium.

VIRTVS CAESS. \* I. S. \* ARL. TS. Eodem Typo. *Num. Fasc. 2.*  
\* LS. F. ARL. T. Eodem Typo. *Constantin. Christian. Tab. 8.*

CONSTANTINVS IVN. CAES. AN. VII. VIII. COS. II.

COSS. *Seuerus. Rufinus.*

*A. V. C. 1076.  
Christi 323.*

CONSTANTINVS IVN. CAES. AN. VIII. IX. COS. III.

COSS. *Crispus Caf. III. Constantinus Iun. Caf. III.*

*A. V. C. 1077.  
Christi 324.*

*Liciniana Classis profligata à Crispo Casare.*

Æ. CONSTANTINVS IVN. NOB. C.

\* VBIQUE VICTORES TR. Imp. Paludatus stans, dextra Iaculum, sinistra Globum, ad pedes duo Captiuus sedentes. *Constantinop. Christiana Tab. 9.*

CONSTANTINVS IVN. NOB. CAES.

\* VICTORIA AVGG. TR. S. Figura muliebris sedens, dextra Globum cum Victoria Coronam gerente, sinistra Hastam puram, antè Figuram Crux. *Constantin. Christiana Tab. 9.*

Æ. D. N. CONSTANTINVS IVN. N. C.

\* VICTORIA AVGG. TR. S. \* . Figura sedens, dextra Globum cum Victoria, sinistra Hastam puram. *Tristan. Tom. 3. f. 594.*

CON-

CONSTANTINVS IVN. CAES. AN. IX. X. COS. III.

A.V.C. 1078.  
Christi 325.COSS. *Paullinus. Iulianus.*

CONSTANTINVS IVN. CAES. AN. X. XI. COS. III.

A.V.C. 1079.  
Christi 326.COSS. *Constantinus Aug. VII. Constantius Caesar.**X. Constantini Iun. celebrata.*

A.V. CONSTANTINVS IVN. NOB. CAES.

\* CAESARVM NOSTRORVM. Circa Lauream, in qua VOT. X. *P. Minij.*  
\* CAESARVM NOSTRORVM. NOB. C. Capite Laureato, dextra Globum cum Victoriola.

- \* CAESARVM NOSTRORVM. ) A. Q. T. Circa Lauream, in qua VOT. X. *M. N.*
- \* ) Q. R. Eodem Typo. *M. N.*
- \* CAESARVM NOSTRORVM. ) P. L. C. C. Eodem Typo. *Num. Fasc.*
- \* ) T. S. B. V. I. Eodem Typo. *M. N.*
- \* ) Q. \* AR. Eodem Typo. *M. N.*
- \* DOMINORVM NOSTRORVM CAES. VOT. X. In Lauream, infra T. T. *Num. Fasc.*
- \* ) S. M. K. B. Castra Praetoria. *Num. Fasc.*
- \* PROVIDENTIA CAESS. VOT. X. ) S. TR. V. Eodem Typo. *ibidem.*
- \* ) P. TR. V. Eodem Typo. *ibidem.*
- \* ) M. ANT. \* Eodem Typo. *ibidem.*
- \* VIRTVS EXERCIT. ) Duo Captivi Labaro affidentes, in quo VOT. X.
- \* ) S. F. K. T. SIS. \* Eodem Typo. *Const. Christiana Tab. 9.*
- \* ) L. S. K. M. SIS. Eodem Typo. *M. N.*

\* VOTIS X. CAESARVM NOSTRORVM. Lauream. *Patin. Ind. f. 33.*

CONSTANTINVS IVN. N. C.

\* CAESARVM NOSTRORVM A. SIS. Circa Lauream, in qua VOT. X. *Const. Christ. Tab. 8.*

CONSTANTINVS IVN. NOB. CAES.

\* VICTORIA CONSTANTINI AVG. Victoria insidens Thoraci, Clypeum sinistra sustinet, in quo VOT. X. *Const. Christiana Tab. 9.*\* VICTORIA BEATISSIMORVM CAESARVM. Eodem Typo. *ibidem.*

CONSTANTINVS IVN. CAES. AN. XI. XII. COS. III.

A.V.C. 1080.  
Christi 327.COSS. *Fl. Val. Constantius. Maximus.*

CONSTANTINVS IVN. CAES. AN. XII. XIII. COS. III.

A.V.C. 1081.  
Christi 328.COSS. *Ianuarus. Iustus.*

CONSTANTINVS IVN. CAES. AN. XIII. XIV. COS. III.

A.V.C. 1082.  
Christi 329.COSS. *Constantinus Aug. VIII. Constantinus Iun. Caf. IV.*

CONSTANTINVS CAES. AN. XIV. XV. COS. III.

A.V.C. 1083.  
Christi 330.COSS. *Gallicanus. Symmachus.**Constantinopolis dedicatio.*

A.V. CONSTANTINVS IVN. NOB. C.

- \* GLORIA EXERCITVS. CONST. Duo Milites stantes cum Hastis, & Peltis, in quorum medio duo Signa Militaria. *M. N.*
- \* VIRTVS CAESS. S. P. CONS. Edificium quoddam. *Num. Fasc.*

CONSTANTINVS IVN. CAES. AN. XV. XVI. COS. IV.

A.V.C. 1084.  
Christi 331.COSS. *Bassus. Ablabius.**XV. Constantini Iunioris celebrata.*

A.V. CONSTANTINVS IVN. NOB. C.

- \* ROMAE AETERNAE P. R. S. I. Roma Galeata insidens Scuto, sinistra aliud Scutum sustinet, in quo XV. *Const. Christiana Tab. 8.*

CONSTANTINVS IVN. CAES. AN. XVI. XVII. COS. IV.

A.V.C. 1085.  
Christi 332.COSS. *Pacatianus. Hilarianus.*

CONSTANTINVS IVN. CAES. AN. XVII. XVIII. COS. IV.

A.V.C. 1086.  
Christi 333.COSS. *Delmatius. Xenophilus.*

CONSTANTINVS IVN. CAES. AN. XVIII. XIX. COS. IV.

A.V.C. 1087.  
Christi 334.COSS. *Optatus. Paullinus Iunior.*

CON.



CONSTANTINVS IVN. 477

CONSTANTINVS IVN. CAES. AN. XIX. XX. COS. IV.

COSS. Val. Constantius. Albinus.

A.V.C. 1088.  
Christi 335.

CONSTANTINVS IVN. CAES. AN. XX. XXI. COS. IV.

COSS. Nepotianus. Facundus.

A.V.C. 1089.  
Christi 336.

XX. Constantini Caf. celebrata.

Æ. CONSTANTINVS IVN. NOB. C.

BEATA TRANQVILLITAS. } S.R.P.L.C. Cippus, in quo VOT. XX. supra Cippum Globus  
cum tribus Stellis.  
} P. TR. Eodem Typo.

\* I ST. Eodem Typo. Patin. Ind. f. 33.

\* I.P. LON. Eodem Typo. Num. Fasc.

\* BEATA TRANQVILLITAS circa Cippum, in quo V T supra Cippum Globus cum tribus  
O Stellis. Const. Christ. Tab. 9.

I S  
XX

CONSTANTINVS IVN. N. C.

BEAT. TRANQVILLITAS. } P. LON. Cippus, in quo VOT. XX. supra hunc Globus cum tri-  
bus Stellis. Num. Fasc.

\* I R. C. PL. C. Eodem Typo. M. N.

\* VIRTVS EXERCIT. S.F.T.SR. Duo Captiui affidentes Labaro, in quo VOT. XX. Num. Fasc.

\* I.E. S. Eodem Typo. Hulsius.

\* VOTA VICENNALI OR. Figura Togata sedens, dextra caput humanum, sinistra Sceptrum.  
Constan. Christiana Tab. 8.

\* VIRTVS EXERCIT. Trophæum cum duobus Captiuis, & VOT. XX. Patin. Ind. f. 33.

\* VOTA VICENNALIA ORBIS. Figura sedens. ibidem.

CONSTANTINVS IVN. CAES. AN. XXI. XII. COS. IV. IMP. Mortuo Patre TR. P. accipit,  
& AVG. ascitur in Occidente A. D. V. Id. Septembris.

COSS. Fabius Ticianus. Felicianus.

A.V.C. 1090.  
Christi 337.

Aur. FL. CL. CONSTANTINVS DIVS FELIX AVG.

GLORIA ROMANORVM. TES. Roma sedens, dextra Victoriolam, sinistra Pilum.

Ar. Caput Constantini Iun. Corona Diademata, absque Inscriptione.

CONSTANTINVS AVG. S. M. V. Victoria gradiens, dextra Sertum, sinistra ramum Palmæ.

CONS. Quatuor Labara erecta.

CONSTANTINVS IVN. AVG. TR. P. I. II. COS. IV.

COSS. Vrsus. Polemius.

A.V.C. 1091.  
Christi 338.

Constantius Aug. ad Saporem Persarum Regem reprimendum proficiscitur.

Aur. D. N. CONSTANTINVS P. F. AVG.

VICTORIA AVGG. TR. OBS. Figura Militaris, dextra Labarum, sinistra Victoriolam, Cap-  
tium supplantans.

\* I. M. D. COM. OB. Eodem Typo. Oysel. Tab. 71. n. 2.

\* VICTORIA AVGG. TR. COM. Duo Imperatores sedentes Globum in medio dextris tenentes,  
supra Cathedram volat Victoria. Num. Arscot. Tab. 66. n. 8.

Ar. D. N. CONSTANTINVS P. F. AVG.

VICTORIA AVGG. T. A. M. S. Figura sedens, dextra Globum tenens cum Victoriola, sinistra  
Labarum.

Æ. D. N. FL. CONSTANTINVS AVG.

\* ROM. Figura Paludata stans, dextra Iaculum, sinistra Scutum. M. N.

VIC. CONSTANTINVS AVG.

VIRTVS AVGVSTI. Figura Militaris, dextra Hastam, sinistra Clypeum.

CONCORD. MILITVM D. N. L. Figura vtraque manu Signum Militare tenens.

CONSTANTINVS IVN. AVG. TR. P. II. III. COS. IV.

COSS. Constantius Aug. II. Constans Aug.

A.V.C. 1092.  
Christi 339.

Constantinus Iun. cum Fratre Constantio dissidet ob Imperij partitionem, hinc inter eos bellum oritur.

Æ. VIC. CONSTANTINVS AVG.

PROVIDENTIA AVGG. S. M. P. R. Castra Prætoria.

VIC. CONS. Caput Constantini Iunioris.

\* GLORIA EXERCITVS. Duæ Figuræ Militares. Num. Fasc.

Ecece

CON-

CONSTANTINVS IVN. AVG. TR. P. III. COS. IV.

A.V.C. 1093.  
Christi 340.COSS, *Acydinius. Proculus.**Hoc Anno A. D. III. Kal. Maias Constantinus Junior occisus est.*Ar. \* VICTOR OMNIUM GENTIUM, *Spanhem. f. 837.*

166



FL. IVLIVS CONSTANS.

**T**ertius Constantini M. Filius, huic Italia, Africa, cum Insulis, Illyricum, Dalmatia, Macedonia, Achaia, Peloponnesus, & Græcia cecit. Fratre cæso occupat eiusdem Imperium in Prouincijs Transalpinis. Galliam Alpius superatis intrâ biennium in potestatem redegit. Magnentij dolo dormiens intrâ Tentorium ad Helenam Oppidum propinquum Hispanijs, vel Pirenæis, opprimitur, cum Imperasset annis 13. vixisset 27. vel 30.

FL. IVL. CONSTANS *Constantini M. Filius* CAESAR dicitur à Patre inter XXX. *solemnia.*A.V.C. 1088.  
Christi 335.COSS, *Val. Constantius. Albinus.*

Aur. D. N. CONSTANS NOB. CAES.

*Auersa parte nihil.*

Ar. CAESAR. Caput Constantis absque Laurea.

\* CONST. In Laurea. *Constantin. Christiana Tab. 12.*

Æ. CONSTANS NOB. CAES.

\* GLORIA EXERCITVS, ¶ Duæ Figuræ Militares, in quorum medio duo Signa Militaria,

\* U. S. M. H. N. I. Eodem Typo. *Patin. Ind. f. 33.*

FL. IVL. CONSTANS NOB. C.

\* GLORIA EXERCITVS. ¶ Vt superior.

\* LP. CONST. Eodem Typo. *M. N.*FL. IVL. CONSTANS CAESAR *Mortuo Patre CONSTANTINO MAGNO V. Id. Septembris*  
TR. P. *cum Imperio Italia, & Africa accipit.*A.V.C. 1090.  
Christi 337.COSS, *Fab. Titianus. Felicianus.*

Aur. FL. IVL. CONSTANS P. F. AVG.

\* GLORIA EXERCITVS R. \* P. Duæ Figuræ Militares cum Clypeis, & Hastis, in quarum medio Labarum cum M. *Num. Arscot. Tab. 67. n. 6.*

SIS. In medio Nummo.

CONSTANS P. F. AVG.

SPES REIPUBLICAE SIS. Imp. stans, dextra Labarum, in quo , sinistra Sceptrum, à quem Victoria stans coronat dextra, sinistra Palmam tenens. *Const. Christ. Tab. 12.*

Ar. D. N. CONSTANS P. F. AVG.

FELIX TEMP. REPARATIO TR. S. A. SIS. Aquila insistens Rogo.

\* CLARITAS REIPVB. Typus Solis, Radiato capite, dextra elata, sinistra Globum. *Num. Arscot. Tab. 67. n. 4.*

Æ. CONSTANS P. F. AVG.

\* VICTORIA AVGGG, cum Christi Monogrammate, vt superius, A. SIS, Victoria alata singulis manibus singula Serta tenens, *Constantinop. Christiana Tab. 11.*

D. N. CONSTANS P. F. AVG.

\* N. SIS. Auis Rostro Sextum tenens, & Pyramidi, insistens. *Constantinop. Christiana Tab. 12.*

\* A. Q. P. Figura Militaris in Naui, dextra Victoriolam, sinistra Labarum, &amp; Victoria Nauim gubernans.

\* TR. S. Vt superior, & in Labaro, quod Imperator tenet, Christi Monogramma, vt superius. *Hulsius.*

FEL. TEMP. RE-

PARATIO. \* A. P. Eodem Typo. *Fristan. Tom. 3. f. 619.*\* A. TR. P. Eodem Typo. *M. N.*\* A. R. B. Eodem Typo. *M. N.*\* P. TR. Eodem Typo. *Num. Fesch.*\* TR. S. Eodem Typo. *ibidem.*\* LV. SIS. Eodem Typo. *ibidem.*

A. SIS.

- \* r A. SIS. Eodem Typo. *Constant. Christ. Tab. 12.*
- \* | R. Q. Eodem Typo. *ibidem.*
- \* | Figura Militaris cum Puerulo à tergo.
- \* | Figura Militaris, dextra Paruulum ex antro educit. *Num. Arscot. Tab. 67. n. 3.*
- \* | R. B. Miles gradiens, dextra Captium trahens, à tergo Arbor. *Tristan. Tom. 3. f. 620.*
- \* | A. Q. P. Eodem Typo. *M. N.*
- FEL. TEMP. RE- \* ) A. Q. S. Eodem Typo. *Constantin. Christiana Tab. 12.*
- PARATIO. \* ) N. S. L. Eodem Typo. *Num. Fesch.*
- \* | \* S. L. C. Eodem Typo. *ibidem.*
- \* | TR. P. Eodem Typo. *ibidem.*
- \* | R. v. C. Eodem Typo. *ibidem.*
- \* | S. ARL. Figura Militaris dextra Iaculum, sinistra Scutum prostermit Barbarum cum Equo prolapsum. *ibidem.*
- \* | S. CON. Eodem Typo. *ibidem.*
- \* | P. SIS. A. Eodem Typo. *M. N.*
- \* GLORIA ROMANORVM. Figura alata, & Galeata stans, dextra Ramum, sinistra Hastam, dextro pede Captium calcans. *Constantinopol. Christiana Tab. 12.*
- D. N. FL. CONSTANS AVG.
- \* SECVRITAS PERP. Figura sinistro cubitu nixa Columnæ, dextra Hastam. *M. N.*
- FL. CONSTANTIS P. F. AVG.
- \* r A. SIS. Duæ Figuræ Militares ad duo Signa Militaria. *Nu. Fesch.*
- \* ) \* A. SIS. \* . Eodem Typo. *ibidem.*
- GLORIA EXERCITVS \* ) TR. S. Duo Milites ad Signum Militare. *ibidem.*
- \* ) CONS. Eodem Typo. *ibidem.*
- \* | TR. P. C. Duo Milites ad Labarum, in quo. *M. ibidem.*

FL. IVL. CONSTANS TR. P. I. II. COS. DES.

COSS. *Vrsus. Polemius.*

*A.V.C. 1091.  
Christi 338.*

Æ. D. N. CONSTANS P. F. AVG.

- \* r B. SIS. Phœnix Rogo insistens.
- \* FELIX TEMP. REPARATIO. | TR. P. Phœnix Rogo insistens in cacumine Montis. *Tristan. Tom. 3. f. 610.*
- \* r S. L. C. Phœnix Radiatus Globo insistens cum Stella ad latus.
- FEL. TEMP. REPARATIO. | *Num. Fesch.*
- \* | M. R. Eodem Typo. *Tristan. Tom. 3. f. 610.*

FL. IVL. CONSTANS TR. P. II. III. COS.

COSS. *Constantius Aug. II. Constans Aug.*

*A.V.C. 1092.  
Christi 339.*

*Bellum inter Constantinum, & Constantem ob Imperij partitionem prouocante Constantino exoritur.*

Ar. FL. IVL. CONSTANS P. F. AVG.

- \* CONSTANS P. F. AVG. TES. Tria Labara erecta. *Const. Christiana Tab. 12.*
- \* CONSTANS AVG. S.M. TR. Quatuor Labara erecta. *ibidem.*

FL. IVLIVS CONSTANS TR. P. III. IV. COS.

COSS. *Acydinius, Proculus,*

*A.V.C. 1093.  
Christi 340.*

*Constantinus Prouincys Constantis inuasit, ab eius Exercitu intercipitur, & occiditur; Hinc Constans solus Occidentale Imperium tenet.*

Aur. FL. IVL. CONSTANS PIVS FEL. AVG.

- \* GLORIA REIPUBLICAE. \* SIS. \* Duo Imp. Laureati sedentes in substructione, dextris Sceptra tenentes, in horum medio Christi Monogramma, vt superius, hinc, & inde duæ Figuræ Laureatæ dextris ramos Lauri tenentes, Imperatoribusq; ostendentes. *Tristan. Tom. 3. f. 616.*
- FL. IVL. CONSTANS AVG.
- VIRTVS EXERCITVS GALL. TR. Miles cum Hastili, Trophæum super humerum gestans, ad pedes duo Captiui,

Æ. \* VICTORIA AVG, Victoria stans ambabus manibus Lauream tenens. *Patin. Ind. f. 33.*

CONSTANS TR. P. IV. V. COS. DES. II.

COSS. *Marcellinus. Probinus.*

*A.V.C. 1094.  
Christi 341.*

*Quinquennalia Constantis celebrata, Constans ex Italia in Pannoniam redit. Franci rupto Fœdere Rhenum transeunt, & Galliam depopulantur.*

Aur. FL. IVL. CONSTANS PIVS FEL. AVG.

- \* GAVDIVM POPVLI ROMANI. T. S. E. Circà Lauream, in qua SIC. V. SIC. X. *Constant. Christiana Tab. 12.*

FL.

FL. IVL. CONSTANS P. F. AVG.

VOT. V. SIS. Tres Figuræ, quarum media sedens.

\* VICTORIA CONSTANTIS AVG. M. H. R. Victoria gradiens Clypeum tenet, in quo VOT. V. MVLT. X. sinistro pede Captivum calcans. *Const. Christiana Tab. 11.*

*Ar.* FL. IVL. CONSTANS PIVS FELIX AVG.

\* GAUDIVM POPVLI ROMANI TES. Circum Lauream, in qua SIC. V. SIC. X. *Tristan. Tom. 3. f. 607.*

\* GAUDIVM POPVLI ROMANI. Circum Lauream, in qua SIC. V. SIC. X. *Patin. Thesauro.*

FL. IVL. CONSTANS P. F. AVG.

\* FELICITAS PERPETVA SIS. Tres Figuræ Stolatæ scorsim in vno Tabulato sedentes, prior, & altior cum nimbo circa caput, dextra erecta, in cuius suppedaneo VOT. V. Reliquæ duæ dextram pectori admouent, omnes verò sinistris Stolæ limbos tenent. *Const. Christiana Tab. 11.*

\* GAUDIVM POPVLI ROMANI TES. Eodem Typo vt superiores. *ibidem Tab. 12.*

AVGVSTVS. Caput Constantis Corona diademata.

\* CAESAR. In Laurea. *ibidem.*

*Æ.* D. N. FL. CONSTANS P. F. AVG. in alijs deest P. F.

\* VRBS ROMA BEATA. Roma Clypeo insidet, dextra Victoriolam, sinistra Hastam. *Ex Const. Christiana Tab. 12. rest.*

FL. IVL. CONSTANS P. F. AVG.

\* ROMA AETERNA. Roma Galeata insidens Scuto, dextra Victoriolam, sinistra Hastam. *ibidem.*

\* GLORIA ROMANORVM. Roma Spolijs insidens, dextra Globum cum Victoria, sinistra Hastam. *Num. Arscot. Tab. 67. n. 8.*

CONSTANS TR. P. V. VI. COS. II.

*A.V.C. 1095.  
Christi 342.*

*COSS. Constantius Aug. III. Constans Aug. II.*

*Constans in Gallijs cum Francis pugnat, & vincit. Franci reuocato fœdere in suos fines redeunt.*

*Ar.* FL. IVL. CONSTANS P. F. AVG.

VICTORIA D. D. N. N. AVG. TR. Victoria stans, dextra Sertum, sinistra Palmam.

CONSTANS P. F. AVG.

\* GLORIA EXERCITVS I. <sup>† A. Q. P. Duo Milites stantes, in quorum medio Labarum, & in eo Monogramma Christi. *M. N.*</sup>

TES. Tria Labara.

VICTORIA AVGG. <sup>† A. SIS. Q. N. N. Duæ Victoriæ Labarum tenentes.</sup>

\* <sup>†</sup> A. SIS. \* Victoria alata vtraque manu Sertum tenens. *Num. Fascb.*

\* VICTORIAE D. D. AVGG. Q. N. N. <sup>† TR. P. Duæ Victoriæ cum Sertis. T. I. O. Eodem Typo. *Num. Fascb.*</sup>

\* <sup>†</sup> A. Q. Eodem Typo. *M. N.*

\* <sup>†</sup> P. S. Eodem Typo. *M. N.*

*Æ.* D. N. CONSTANS P. F. AVG.

\* VIRTVS AVGG. Imp. Eques Hostem sternens, qui ponè iacet occisus. *Ind. Polatio.*

\* FEL. TEMP. REPARATIO E. SIS. Phœnix radiatus Globo Cælesti insidens, cum Stella ad latus. *Num. Fascb.*

CONSTANS TR. P. VI. VII. COS. II.

*A.V.C. 1096.  
Christi 343.*

*COSS. Placidus. Romulus.*

*Constans Bellum in Britannia contra Scotos, & Pictos gerit.*

*Ar.* FL. IVL. CONSTANS P. F. AVG.

\* VIRTVS EXERCITVS TES. Miles cum Hastili humero Trophæum gerens, ad pedes duo Captiui. *Constantin. Christian. Tab. 11.*

*Æ.* CONSTANS P. F. AVG.

\* BONONIA OCEANVS. Triremis cum Remigibus in medijs fluctibus, in cuius Proa Victoria, dextra Lauream, sinistra Palmam, in Puppi duo Signa Militaria, in medio Navis Imp. Galeatus dextra Hastam, sinistra Clypeum, in medijs fluctibus Figura nuda. *Constantin. Christ. Tab. 11.*

CONSTANS TR. P. VII. VIII. COS. II.

*A.V.C. 1097.  
Christi 344.*

*COSS. Leontius. Salustius.*

*Ar.* CONSTANS P. F. AVG.

TRIVMFATOR GENTIVM BARBARARVM SIS. Imp. Paludatus stans, dextra Labarum, sinistra Sceptum.

*Ar.* FL. IVL. CONSTANS P. F. AVG.

\* TRIVMFATOR GENTIVM BARBARARVM <sup>† TES. Imp. stans, dextra Labarum, sinistra Scutum. *Constant. Christiana Tab. 11.*</sup>

\* <sup>†</sup> SIS. Imp. stans sinistra Pilum, dextra Labarum, cum Christi Monogrammate. *Tristan. Tom. 3. f. 609.*

*Æ.* D. N. FL. CONSTANS AVG.

\* DEBELLATORI GENTI BARBAR. Imp. Eques, dextra laculum, Equo duos Barbaros sternit. *Const. Christiana Tab. 12.*

CON-

CONSTANS TR. P. VIII. IX. COS. DES. III.

COSS. *Amantius. Albinus.*

A.V.C. 1098.  
Christi 345.

*Constantius in Mesopotamiam Persas, & Constans in Gallijs Germanos irrumpentes reprimunt.*

*Aur.* FL. IVL. CONSTANS P. F. AVG.

VICTORIA D. D. N. N. AVGG. ) \* TRS. Victoria gradiens, dextra Trophæum, sinistra Palmam.  
Num. *Arcof. Tab. 67. n. 7.*

*Ar.* FL. IVL. CONSTANS P. F. AVG.

\* VICTORIA AVGVSTORVM SIS. Victoria gradiens, dextra Lauream, sinistra Palmam, ad pedes alia Palma. *ibidem Tab. 11.*

*Æ.* CONSTANS P. F. AVG.

VICTORIAE D. D. AVGG. N. N. ) \* TR. P. Duæ Figuræ cum Sertis, in quarum medio D.  
Num. *Fesch.*

\* TR. TS. \* Eodem Typo. *ibidem.*

\* LA. SIS. Eodem Typo. *Const. Christiana Tab. 11.*

\* VICTORIA AVGG. N. N. Duæ Victoriæ stantes, dextris Serta. *Patin. Ind. f. 33.*

CONSTANS TR. P. IX. X. COS. III.

COSS. *Constantius Aug. IIII. Constans Aug. III.*

A.V.C. 1099.  
Christi 346.

*Decennalia Constantij celebrata, & XX. nuncupata.*

*Aur.* CONSTANS AVGVSTVS.

VICTORIAE D. D. N. N. AVGG. ) TES. Victoriæ duæ Scutum tenentes, in quo VOT. X.  
MVL. XX.  
TR. Eodem Typo.  
L.S.R. Eodem Typo.

D. N. CONSTANS P. F. AVG.

VICTORIA CONSTANTIS AVG. VOT. X. CONS. Victoria Trophæo infidens.

CONSTANS P. F. AVG.

OB VICTORIAM TRIVMFALEM. ) Duæ Victoriæ Sertum tenentes, in cuius medio VOT. X.  
MVL. XV. XX.  
LSIS. Eodem Typo. *Oysel. Tab. 70. n. 7.*

M. T. E. S. In medio nummo.

FL. IVL. CONSTANS P. F. AVG.

\* OB VICTORIAM TRIVMFALEM S. M. A. Q. Duæ Victoriæ tenentes Sertum, in quo VOT. X. MVL. XV. XX. *Const. Christiana Tab. 11.*

VICTORIAE D. D. N. N. AVGG. SIS. Duæ Victoriæ tenentes Scutum, in quo VOT. X. MVL. XX.

FL. IVL. CONSTANS PIVS FELIX AVG.

FELICIA DECENNALIA TES. ) \* Duæ Victoriæ alatae Scutum tenentes Laurea circumdatum, in quo VOTIS X. MVL. IS XX. *Tristan. Tom. 3. f. 615.*  
\* Duo Pueruli alati Scutum vt superius cum eadem inscriptione tenentes. *Const. Christ. Tab. 12.*

*Ar.* FL. IVL. CONSTANS P. F. AVG.

\* VICTORIAE D. N. AVG. Duæ Victoriæ sustinentes Clypeum, in quo VOT. V. MVL. XV. *Const. Christiana Tab. 11.*

\* GAVDIVM ROMANORVM TR. Duo Captivi affidentes Labaro, in quo VOT. X. MVL. XX. *ibidem Tab. 12.*

\* GAVDIVM POPVLI ROMANI SIS. Circa Lauream, in qua duo rami Palmæ, & SIC. X. SIC. XX. *ibidem.*

*Æ.* CONSTANS P. F. AVG.

\* VICTORIAE AVGG. N. N. Victoria infidens Thoraci Clypeum tenet, in quo VOT. X. *Const. Christiana Tab. 11.*

\* VOT. XX. MVL. XXX. In Laurea. *ibidem.*

\* LC. M. B. Eodem Typo. *Num. Fesch.*

CONSTANS TR. P. X. XI. COS. III.

COSS. *Rufinus. Eusebius.*

A.V.C. 1100.  
Christi 347.

CONSTANS TR. P. XI. XII. COS. III.

COSS. *Philippus. Salia.*

A.V.C. 1101.  
Christi 348.

CONSTANS TR. P. XII. XIII. COS. III.

COSS. *Limineius. Catullinus.*

A.V.C. 1102.  
Christi 349.

*Ex Pannonia in Gallias revertitur Constantius, & venationibus, amoribusque se tradit.*

## CONSTANS.

CONSTANS TR. P. XIII. COS. III.

COSS. Sergius. Nigrinianus.

A.V.C. 1103.  
Christi 350.*Hoc Anno A. D. XV. Kal. Februar. Constans Aug. occiditur Magnenti conspiratione.*Æ. DIVO CONSTANTI AVG.  
MEMORIA DIVI CONSTANTI, A. Q. S. Ara cum Aquila.

167



FL. POPILLIVS NEPOTIANVS.

**N**epotiani sub Diocletiano Consulibus, & Eutropiæ (Constantij Chlorig Filii) Filius. Constante insidijs Magnentij interfecto, Gladiatoribus stipatus, à Populo Romano Imperator est creatus, Augustique nomen accepit: sed ab Heraclide Senatore, Magnentianæ factionis fautore, facta prodicione, simulante velle cum eo colloqui, obtruncatus est, capite palo affixo, & per Urbis itinera deportato, cum Imperasset dies 28. anno V. C. 1103. Christi 350.

FL. POPIL. NEPOTIANVS, occiso Constante, Roma Aug. salutarur, &amp; paulò post occiditur.

A.V.C. 1103.  
Christi 350.

COSS. Sergius. Nigrinianus.

- Æ. FL. POP. NEPOTIANVS P. F. AVG.  
 \* GLORIA ROMANORVM R. S. Figura Equestris radiata Captium iaculo sternens. *Tristan. Tom. 3. f. 626.*  
 \* Figura Galeata insidens Clypeo, dextra Victoriolam, sinistra Hastam. *Constant. VRBS ROMA. I. Christiana Tab. 12.*  
 \* Roma Clypeo insidens, dextra Globum cù Victoria, sinistra Hastam. *Srada f. 191.*  
 \* VRBS ROMA FELIX. Roma Clypeo insidens vt superiori. *Tristan. Tom. 3. f. 627.*

168



MAGNENTIVS.

**E**X Gallia ortus, Comes ordinum, Augustodunum purpuram sumens, Constante interfecto, dolo Imperium arripuit; idem & Tapotus dictus, quia apud Helenam Castrum Tapotorum, qui Cantabriæ Populi sunt, Montibus Pyrenæis proximi, Constantem, Constantij Fratrem, interfecit. Mediolani Decentium Fratrem Cæsarem fecit: cum Constantio congressus, victus primùm, deinde rursus superatus, Lugdunum aufugit, vbi seipsum transfolio latere interfecit, anno ætatis 40. vt *Victor.*, & alij 50. V. C. 1106. mense Impetij 42. Christi 353.

FL. MAGNENTIVS occiso Constante AVG. dicitur in Occidente XV. Kal. Febr. & TR. P. sumit.  
Decentium, & Desiderium Fratres suos, Casares creat.A.V.C. 1103.  
Christi 350.

COSS. Sergius. Nigrinianus.

- Ar. D. N. MAGNENTIVS P. F. AVG.  
 GLORIA ROMANORVM. Figura Equestris Captium supplantans.  
 \* GLORIA, ET REPARATIO TEMPORVM P. ARL. Imp. Paludatus stans, dextra Globum cum Victoria, sinistra Labarum. *Constantinop. Christiana Tab. 13.*  
 Ar. D. N. MAGNENTIVS P. F. AVG.  
 VIRTVS ROMANORVM M. D. T.  
 \* VIRTVS EXERCITVS. Miles Galeatus stans, dextra Hastam, sinistra Clypeum. *Const. Christi- D. N. stiana Tab. 13.*

- AE.** D. N. MAGNENTIVS P. F. AVG. *In aliquibus additur ad latus capitis A.*  
 \*  $\left\{ \begin{array}{l} A. Q. Miles, sinistra Labarum, in quo Monogramma Christi; \\ \text{dextra Victoriolam cum duobus Captiuis.} \end{array} \right.$   
 GLORIA ROMANORVM. \*  $\left. \begin{array}{l} A. Q. S. Eodem Typo. \textit{Const. Christiana Tab. 13.} \\ TR. S. Imp. Eques Captiuum supplantans. \textit{M. N.} \\ R. P. L. C. Eodem Typo. \textit{M. N.} \\ R. T. Eodem Typo. \textit{M. N.} \\ R. S. L. C. Eodem Typo, \textit{Num. Fascb.} \end{array} \right\}$   
 GLORIA EXERCITVS. Eques Captiuum supplantans.  
*Ad Victoriā reportatā à Magnentiū Ducibus ex*  
*Neotiano referendi Nummi.*  
 SALVS D. AVG. ET CAES. A.   $\Omega$ . In medio Nummo, infra P. L. C.  
 \* SALVS D. D. N. N. ET CAES. Idem Monogramma.  $\left\{ \begin{array}{l} \text{In medio Nummo. } \textit{Patin. Ind. f. 33.} \\ \text{LSAR. Eodem Typo. } \textit{M. N.} \end{array} \right.$   
 \* SALVS D. D. N. N. AVG. ET CAES. AMB. Vt superius. *Constantin. Christian. Tab. 13.*  
 MAGN. MAGNENTIVS AVG.  
 \* BEATITVDO PVBLICA .... Figura muliebris sedens, dextra elata, sinistra Sceptrum. *M. N.*

MAGNENTIVS. TR. P. I. II. COS.

COSS. In Tyrannide, *Magnentius Aug. Gaiso.*A.V.C. 1104.  
Christi 351.*Rebus Gallia constitutis Magnentius, primò Mediolanum, mox Romam venit, Italiamque cadibus implet.*

- Anr.** D. N. MAGNENTIVS P. F. AVG.  
 VICTORIA AVG. LIB. ROMANOR. Duæ Figuræ sedentes, in quarum medio Trophæum.  
 \*  $\left\{ \begin{array}{l} S. M. A. Q. Victoria, & Libertas cum attributis \\ \text{dextris Trophæum erectum tenentes. } \textit{M. N.} \\ LTR. Eodem Typo. } \textit{Tristan. Tom. 3. f. 648.} \end{array} \right.$   
 VICTORIA AVG. LIB. ROMANORVM.  $\left\{ \begin{array}{l} \text{dextris Trophæum erectum tenentes. } \textit{M. N.} \\ LTR. Eodem Typo. } \textit{Tristan. Tom. 3. f. 648.} \end{array} \right.$   
 IMP. C. MAGNENTIVS P. F. AVG.  
 VICTORIA AVG. LIB. ROMANOR. TR. Duæ Figuræ vna alata, altera Stolata dextras inuicem porrigentes, in quarum medio Trophæum.  
**AE.** IMP. MAGNENTIVS AVG.  
 VICTORIA AVG. LIB. ROMANORVM P. R. Miles, dextra Labarum, sinistro pede Captiuum supplantans.  
 VICTOR, AVG. LIB. ROMANOR. Figura stans, dextra Labarum, sinistra Trophæum.  
 IMP. CAE. MAGNENTIVS AVG. N.  
 VICTORIA AVG. LIB. ROMANOR. P. R. Victoria, & Libertas, dextris Labarum tenentes. *M. N.*  
 IMP. C. MAGNENTIVS AVG.  
 \*  $\left\{ \begin{array}{l} \text{Figura Militaris stans, dextra Victoriolam, sinistra Labarum,} \\ \text{in quo Christi Monogramma, vt superius.} \end{array} \right.$   
 FELICITAS REIPVBLICAE.  $\left. \begin{array}{l} A. TR. P. Eodem Typo. \\ R. P. I. C. Eodem Typo. \textit{Num. Fascb.} \\ A. TR. S. Eodem Typo. \textit{Const. Christiana Tab. 13.} \\ L. F. S. AR. Eodem Typo, \textit{ibidem.} \end{array} \right\}$   
 \*  $\left\{ \begin{array}{l} P. R. Figura Militaris, dextra Labarum, sinistra \\ \text{Captiuum supplantans.} \\ R. S. Eodem Typo. \textit{Tristan. Tom. 3. f. 646.} \\ L. R. F. S. Eodem Typo. \textit{Const. Christ. Tab. 13.} \end{array} \right.$   
 VICTORIA AVGG. LIB. ROMANORVM.  $\left. \begin{array}{l} P. R. Figura Militaris, dextra Labarum, sinistra \\ \text{Captiuum supplantans.} \\ R. S. Eodem Typo. \textit{Tristan. Tom. 3. f. 646.} \\ L. R. F. S. Eodem Typo. \textit{Const. Christ. Tab. 13.} \end{array} \right.$   
 D. N. MAGNENTIVS P. F. AVG. *In aliquibus ad latus Capitis A. in aliquibus B.*  
 \*  $\left\{ \begin{array}{l} R. P. L. C. Figura Militaris vt superior. \textit{M. N.} \\ A. TR. S. Miles, dextra Victoriolam, sinistra Hastam. \\ \text{Num. Fascb.} \end{array} \right.$   
 \* REPARATIO REIPVB. Figura Militaris, dextram Regi porrigens, antè se procumbenti, sinistra Victoriolam. *Num. Fascb.*  
 \* VRBS ROMA R. S. Roma Galeata Clypeo infidens, dextra Globum, cum Victoriola, à qua coronatur, sinistra Hastam, *M. N.*

MAGNENTIVS TR. P. II. III. COS.

COSS. In Tyrannide, *Decentius Caesar. Paullus.*A.V.C. 1105.  
Christi 352.*Magnentius ex Italia in Pannoniam Exercitum ducit, Scissiam capit, Sirmium, & Mursam frustra tentat, Cum Constantio configit circa Mursam, & vincitur. In Italiam redit, & plures incautus prosequentes circa Ticinum fundit.*

- Anr.** D. N. MAGNENTIVS P. F. AVG.  
 VICTORIAE D. D. N. N. AVGG. ET CAE. VOT. V. MVLT. X. SVRF. L. C. Duæ Figuræ sustinentes in medio Trophæum.  
**Ar.** D. N. MAGNENTIVS P. F. AVG.  
 VICTORIA D. D. N. N. AVG. Duæ Figuræ alatae Clypeum tenentes, in quo VOT. V. MVLT. X. S. P.  
**AE.** D. N. MAGNENTIVS P. F. AVG. *in aliquibus ad latus capitis A., in aliquibus B.*  
 \*  $\left\{ \begin{array}{l} R. Q. Duæ Victoriæ Clypeum sustinentes, in quo VOT. V. \\ \text{MVLT. X. } \textit{M. N.} \\ AN. B. Eodem Typo. \textit{Num. Fascb.} \\ LTR. P. Eodem Typo. \textit{Num. Fascb.} \end{array} \right.$   
 VICTORIA D. D. N. N.  $\left. \begin{array}{l} AN. B. Eodem Typo. \textit{Num. Fascb.} \\ LTR. P. Eodem Typo. \textit{Num. Fascb.} \end{array} \right.$   
 AVGG. ET CAES.  $\left. \begin{array}{l} AN. B. Eodem Typo. \textit{Num. Fascb.} \\ LTR. P. Eodem Typo. \textit{Num. Fascb.} \end{array} \right.$

VIC.

\* R. P. L. C. Eodem Typo. *Num. Fasc.*  
 VICTORIA D. D. N. N. \* S. P. A. P. L. C. Eodem Typo. *Const. Christiana Tab. 13.*  
 AVGG. ET CAES. \* TR. P. Eodem Typo, & sub Clypeo S. P. supra Clypeum Mono-  
 L grammata Christi. *Num. Fasc.*

\* R. P. L. C. Duæ Victoriæ Clypeum sustinen-  
 tes, in quo VOT. V. MVLT. X. *M. N.*  
 \* UTR. P. Eodem Typo. *M. N.*

IMP. C. MAGNENTIVS AVG.

\* Figura Militaris Paludata, dextra Globum cum Victoria, sinistra Hastam,  
 huius capiti à tergo Victoria dextra Sertum imponit, sinistra Palmam  
 gerens. *Const. Christiana Tab. 13.*  
 VICTORIA AVGG. }  
 \* Victoria, dextra Lauream, sinistra Palmam, dextro pede Captivum ster-  
 \* L nens. *ibidem Tab. 13.*

\* FEL. TEMP. REPARATIO TR. P. Figura Militaris in Navi, vt in Constantio Iuniori. *Num. Fasc.*

\* VICTORIA ROMANORVM. Imp. Eques Captivum sternens. *Patin. Ind. f. 33.*

MAGNENTIVS TR. P. III. IV. COS.

COSS. *Constantius Aug. VI. Constantius Gallus Cas. II.*

*A. V. C. 1106.*  
*Christi 353.*

*Hoc Anno A. D. IV. Id. Aug. Magnentius à Constantio Aug. victus occisis amicis, Desiderio Fratre vulnerato sibi manus intulit, seque ipsum confodit. Chronic. Alexandrin.*

169

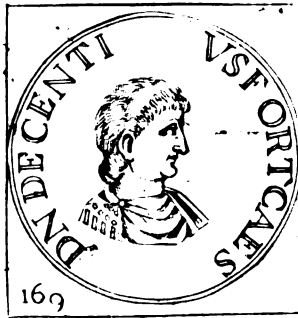

DECENTIVS.

**M**agnentij Frater, Cæsar fit Mediolani, & Fortissimus appellatur. Missus trans Alpes ad tuendas Gallias, au-  
 dito Fratris casu, sibi metuens, laqueo apud Senonas vitam finiuit A. V. C. 1106.

FL. DECENTIVS *Magnentij Aug. Frater ab eodem CÆSAR dicitur circa XV. Kal. Febr.*

*A. V. C. 1103.*  
*Christi 350.*

COSS. *Sergius. Nigrinianus.*

*Æ.* D. N. DECENTIVS NOB. C. *Alius FORT.*

SALVS D. D. N. N. LV CET. Monogramma Christi in medio nummo, hinc A. illinc Ω.

\* SALVS D. D. N. N. AVGG. ET CAESS. R. T. Eodem Typo. *Patin. Ind. f. 33.*

D. N. DECENTIVS FORT. CAES.

\* SALVS D. D. N. N. AVGG. ET CAESS. TR. S. Eodem Typo ac superiores. *Num. Fasc.*

DECENTIVS CÆSAR.

*A. V. C. 1104.*  
*Christi 351.*

COSS. *In Tyrannide. Magnentius Aug. Gaiso.*

*In Gallijs relictus à Fratre cum Chonodamatio Alemannorum Rege parum feliciter pugnat.*

*Æ.* MAGN. DECENTIVS NOB. CAES. Bustum Decentij dextra Hastam, sinistra Globum cum Victo-  
 ria Lauream Cæsar's capiti imponente.

\* FELICITAS TEMPORVM. R. P. L. C. Figura Paludata stans, dextra Globum, cum Victoria,  
 sinistra Hastam. *Seradaf. 188.*

DECENTIVS CÆSAR COS.

*A. V. C. 1105.*  
*Christi 352.*

COSS. *Decentius Cæsar. Paullus.*

*Magnentius in Pannoniam Exercitum ducit, Scissiam capit, apud Mursam à Constantio vincitur, fugiensque circa Ticinum Legiones incautus prosequentes fundit.*

*Aur.* D. N. DECENTIVS FORT. CAES.

\* VICTORIA CAES. LIB. ROMANOR. TR. S. Victoria, & Libertas cum attributis, dextras  
 iungunt Trophæo medio. *Constantinop. Christian. Tab. 13.*

\* VIC. CAES. LIB. ROMANOR. D. TR. Eodem Typo. *ibidem.*

*Æ.* D. N. DECENTIVS FORT. CAES. A.

VICTORIAE D. D. N. N. AVGG. ET CAES. T. A. Q. T. Duæ Victoriæ sustinentes Clypeum,  
 in quo VOT. V. MVLT. X. *M. N.*  
 D. N.



D. N. DECENTIVS NOB. CAES.

- \* H. C. Duæ Victoriæ sustinentes Clypeum, in quo VOT. V. MVL. X. cum Christi Monogramate vt superius. *Hulfus.*
- VICTORIAE D. D. N. N. AVG. ET CAES. \* SV. Sub Scuto, infra R. P. L. C. Eodem Typo. *Num. Falsch.*
- \* SP. Sub Scuto, supra Christi Monogramma vt superius. *isiaem.*
- \* SP. Sub Scuto, infra R. I. supra Scutum Christi Monogramma. *ibidem.*
- \* LSM. AV. Sub Scuto, supra Christi Monogramma. *ibidem.*

D. N. DECENTIVS NOB. C. *alius* FORT.

- \* S. V. L. S. L. C. Duæ Victoriæ tenentes Scutum, in quo VOT. V. MVL. X.
- VICTORIA D. D. N. N. AVG. ET CAES. \* S. P. . . . Eodem Typo. *M. N.*
- \* U. S. L. C. Eodem Typo. *Num. Falsch.*

MAGN. DECENTIVS NOB. CAES. *in Carpineo* caput pectore Loricato, dextra Sceptrum, sinistra Globum cum Victoria.

- VICTORIA AVGG. Victoria alata, dextra Sertum, sinistra Palmam Captivum supplantans.
- \* VIRTUS AVGG. Imp. Eques Hasta Captivum sternit. *Num. Carpineus.*

DECENTIVS FORT. CAES. ad latus A.

VICTORIAE D. D. N. N. AVGG. ET CAESS. Duæ Victoriæ tenentes Clypeum, in quo VOT. V. MVL. X. SV.

MAG. DECENTIVS NOB. CAES. *in quibusdam* ad latus B. *in alijs* Bustum, dextra Hastam, sinistra Globum cum Victoria.

- \* R. P. Duæ Victoriæ Clypeum tenentes, in quo VOT. V. MVL. X. *M. N.*

- \* U. R. S. Eodem Typo. *M. N.*
- \* VICTORIA AVGVSTORVM. Victoria gradiens, dextra Palmam, sinistra Imperatorem ducit; qui dextra Globum, sinistra Hastam tenet. *Tristan. Tom. 3. f. 650.*

DECENTIVS CAESAR COS.

COSS. *Constantius Aug. VI. Constantius Gallus Caf. II.*

*AV.C. 1106. Christi 353.*

*Decentius audita Magnentij Fratris morte vitam laqueo finiuit.*

Æ. D. N. DECENTIVS P. F. AVG.

SALVS D. D. N. N. AVG. ET C. . . . Monogramma Christi. hinc A. illinc Ω. In medio Nummo. *Num. Falsch.*

*Cum in hoc Nummo decentius P. F. AVG. inscribatur, credibile est eundem paullo ante mortem Augusti nomen in Gallijs sumpsisse, quod omnibus Historicis huc usque in abscondito fuit, facer meram coniecturam, sed ex Nummo probabilem, & necessariam.*

170



DESIDERIVS.

**F**ater Magnentij, & Decentij, cui per speciem furoris vulnera intulerat Magnentius. Accessit ad Constantium, à quo liberaliter acceptus est, paulò post Fratris Magnentij mortem.

DESIDERIVS *Magnentij Frater* CAESAR, *ab eodem dicitur.*

COSS. *Sergius. Nigrinianus.*

*AV.C. 1103. Christi 350.*

Æ. D. N. DESIDERIVS NOB. C. *Golzjus.*

DESID. N. C. Bustum Desiderij armatum, dextra Hastam, sinistra Capistro Equum retinens.

- \* MACCOMMO. Figura Rupi infidens Caput læua sustentans. *Strada f. 189.*



## V E T R A N I O .

**P**OST Constantij necem Magnentio Italiam, Africam, Gallias obtinente, etiam Illyricum res novas habuit Vetracione Magistro Militum, propè ad stultitiam simplicissimo, ad Imperium consensu Militum electo, quem grandævum iam, & cunctis amabilem diuturnitate, & felicitate Militiæ, ad tuendum Illyricum Principem crearunt, virum probum, & morum veterum, ac iucundæ civilitatis, sed omnium liberalium artium expertem, adeò ut ne elementa quidem prima literarum nisi grandævus, & iam Imp. acceperit. Huic à Constantio, qui ad ultionem fraternæ cædis bellum civile commoverat, abrogatum est Imperium, atque nouo, inusitatoque more consensu Militum Imperij insigni deponere compulsus est, sed & voluntarium otium concessum.

FL. VETRANIO, occiso Constante in Illyrico ab Exercoitu AVG. dicitur apud Sirmium Kal. Maij.

A.P.C. 1103.  
Christi 350.

COSS. Sergius. Nigrinianns,

A Constantio abdicare coactus ad privatam vitam redijt eodem anno VIII. Kal. Ianuarij.

- D. N. VETRANIO P. F. AVG.** In aliquibus ad latus A. in aliquibus Sydus ante caput.
- \* T. S. A. Figura Paludata stans, singulis manibus singulorum Labarum tenens, in quibus Monogramma Christi, Strada f. 190.
  - \* AC. SIS. Eodem Typo. D. Magnauacca.
  - \* M. S. A. Eodem Typo. Tristan. Tom. 3. f. 634.
  - \* B. SIS. Eodem Typo. Constantin. Christiana Tab. 12.
- GLORIA ROMANORVM.**
- \* Figura Paludata stans, dextra Globum cum Victoria, sinistra Labarum, in quo Monogramma Christi, ad latus Stella. Num. Arscot. Tab. 65. n. 23. 24.
  - \* B. SIS. Eodem Typo. Constantinop. Christiana Tab. 12.
- \* HOC SIGNO VICTOR ERIT A. P. SIS. Imp. stans, dextra Labarum, in quo Monogramma Christi, sinistra Hastam puram à Victoria Coronatur, Tristan. Tom. 3. f. 633.
- \* VIRTVS EXERCITVVM. Spanhem. f. 601.



## F L I V L I V S C O N S T A N T I V S .

**A**LTER Constantini M. Filius. In diuisione Imperij ei Oriens cessit morte Constantis intellecta, eam vltimus, Gallum Patrualem Cæsarem fecit, & Orienti præfecit: Magnentium memorabili prælio fudit ad Mursiam, quo Romani Imperij vires penè concidere, desideratis vtrinque 53000. Cùm Magnentius bellum denuò reparasset, ad Lugdunum iterum eum vicit, Gallum Cæsarem ferocientem, & insolentem interfecit, Tyrannos vndique oppressit, contra Persas sæpe feliciter confixit, & aliquando ab iisdem superatus, frusto panis à quodam vetulo porrecto, in ediam superauit. Romam cum Ormisda Regis Persarum Filio redit: Iulianum Galli Fratrem 23. ætatis anno Cæsarem fecit, sorore sua Helena ei in matrimonium tradita, qui Imp. ab Exercoitu appellatur. Constantius aduersus Iulianum Exercoitum ducens febre ardenti ex impatientia, & indignatione contracta, ad Mepsocrenen (Mopsuestiæ, ut vult Marcellinus) decessit, anno Imperij 25. ætatis 45.

FL. IVLIVS. CONSTANTIVS Constantini M. Fil. inter XX. solemnia CAESAR, à Patre dicitur, & Orienti præficitur.

A.P.C. 1075.  
Christi 325.

COSS. Paullinus. Iulianus.

Aug. FL. IVL. CONSTANTIVS NOB. C.

\* PRINCIPI IVENTVTIS, Figura Militaris, dextra Pilum, sinistra Globum.

D. N.

\* SIRM. Figura Paludata stans, dextra Aquilam Legionariam; sinistra Hastam, ad latus Signum Manipulare. *Num. Arscot. Tab. 66. n. 18.*

FL. IVL. CONSTANTIVS NOB. CAES.

GLORIA ROMANORVM TES. Duæ Figuræ Stolatæ sedentes, prior dextra Globum, cum Victoria, altera Fortuna Urbis, *ut Constantinopoli Christiana describitur. Constan. Christiana Tab. 9.*

\* PRINCIPI IVVENTVTIS TR. Figura Paludata stans, dextra Iaculum, sinistra Globum. *ibidem.*

CONSTANTIVS NOB. CAES

Sidus in medio Laureæ, absque Epigraphæ. *Const. Christiana Tab. 9.*

FL. IVL. CONSTANTIVS NOB. C.

CONCORDIA MILITVM. Duo Milites tenentes Victoriolam.

GLORIA EXERCITVS. Duo Milites singuli tenentes Hastam, & Signum Militare.

\* S. M. T. S. T. Duo Milites cum Hastis, & Scutis, in medio duo

Signa Militaria. *Num. Fesch.*

GLORIA EXERCITVS. \* M. R. B. T. Eodem Typo. *ibidem.*

\* S. M. A. Eodem Typo. *ibidem.*

\* I. TR. I. S. Eodem Typo. *ibidem.*

\* L. SM. K. SO. Eodem Typo. *ibidem.*

\* PROVIDENTIAE CAESS. S. M. K. A. Castra Prætoria, *Num. Fesch.*

\* S. N. K. O. Eodem Typo.

D. N. CONSTANTIVS IVN. NOB. C. *in alijs ad latus A.*

\* CONCORDIA MILITVM A. SIS. Figura Militaris singulis manibus singula Labara tenens, in quibus Monogramma Christi. *M. N.*

\* FEL. TEMP. REPARATIO. A. SIS. Figura Militaris Captivum supplantans.

\* L. T. SIS. Eodem Typo.

\* HOC SIGNO VICTOR ERIS A. SIS. III. Imp. Paludatus, dextra Labarum cum Monogrammate Christi, sinistra Hastam, à tergo Victoria Lauream eidem imponens dextra, sinistra Palmam. *Constantin. Christiana Tab. 9.*

D. N. CONSTANTIVS NOB. C.

\* CONCORDIA MILITVM A. SIS. Vt superiori Typo. *Num. Fesch.*

D. N. FL. CONSTANTIVS N.

\* SECVRITAS REIPVB. R. T. Figura stans, sinistro Cubito Columnæ nixa, dextra Hastam; *M. N.*

Caput Constantij absque Inscriptione.

\* CONSTANTIVS NOB. CAES. S. M. R. Q. In medio Nummo; supra inscriptionem Laureæ; *Constantinop. Christiana Tab. 10.*

\* CONSTANTIVS CAESAR S. TR. In medio Nummo, supra inscriptionem Sidus. *ibidem.*

\* CONSTANTIVS CAESAR. In medio Nummo. *Pat. Ind. f. 33.*

CONSTANTIVS CAES. AN. II. COS.

COSS. *Constantinus Aug. VII. Constantius Casar.*

*A.V.C. 1079.  
Christi 326.*

*E.*

FL. IVL. CONSTANTIVS NOB. C.

\* PROVIDENTIAE CAESS. STRB. Castra Prætoria. *Num. Fesch.*

D. N. CONSTANTIVS NOB. CAES.

FELIX TEMP. REPARATIO. ALE. B. Miles Captivum sternens.

\* L. S. M. H. B. Eodem Typo.

D. N. CONSTANTIVS IVN. NOB. C.

\* FEL. TEM. REPARATIO L. XXII. B. SIS. Figura Militaris Captivum cum Equo prolapsum sternens. *M. N.*

CONSTANTIVS CAESAR AN. III. COS.

COSS. *Fl. Val. Constantius. Maximus.*

*A.V.C. 1080.  
Christi 327.*

*Constantinus Magnus Aug. Roma Triumphat.*

*E.*

FL. IVL. CONSTANTIVS NOB. C.

\* GLORIA EXERCITVS. r. SIS. Duo Milites cum Hastis ad Labarum; in quo Monogramma Christi. *Num. Fesch.*

\* VRBS ROMA. Roma Clypeo insidens, dextra Globum cum Victoria, sinistra Hastam. *Pat. Thesaur.*

D. N. FL. CL. CONSTANTIVS NOB. CAES.

FEL. TEMP. REPARATIO S. M. K. T. Figura Militaris aliam Equestrum supplantans.

CONSTANTIVS CAES. AN. IV. COS.

COSS. *Ianuarus. Iustus.*

*A.V.C. 1081.  
Christi 328.*

*Constantinus M. Taisalos, & Gothos vincit.*

*E.*

FL. IVL. CONSTANTIVS NOB. C.

\* PROVIDENTIAE CAESS. M. N. A. Castra Prætoria. *M. N.*

CON.

## CONSTANTIVS.

CONSTANTIVS CAES. AN. V. COS.

A.V.C. 1082.  
Christi 329.COSS. *Constantinus Aug. VIII. Constantinus Iun. Caf. IIII.**Præsidia contra Barbaros in ripis Istris à Constantino M. deleta.*

- Æ. FL. IVL. CONSTANTIVS NOB. C.  
 \* PROVIDENTIAE CAESS. P. TR. E. Castra Prætoria. *M. N.*  
 D. N. CONSTANTIVS NOB. CAES.  
 \* FELIX TEMP. REPARATIO S. M. K. E. Miles Captivum sternens. *M. N.*  
 \* FEL. TEMP. REPARATIO RE. Imp. Eques dextra Iaculo Captivum sternit, dum alius Miles illi Scutum porrigit. *Oysel. Tab. 67. n. 2.*

CONSTANTIVS CAES. AN. VI. COS.

A.V.C. 1183.  
Christi 330.COSS. *Gallicanus. Symmachus.**Constantinopolis dedicatio.*

- Æ. FL. IVL. CONSTANTIVS NOB. C.  
 \* CONSTANTIVS CAESAR. CONS. Victoria gradiens, dextra Lauream, sinistra Palmam. *Constant. Christiana Tab. 9.*  
 \* VIRTUS CAESS. S. F. CONST. Castra Prætoria cum Stella. *ibidem.*  
 D. N. CONSTANTIVS NOB. CAES.  
 \* VIRTUS CAESS. T. F. P. CONS. Castra Prætoria cum Stella. *M. N.*

CONSTANTIVS CAES. AN. VII. COS.

A.V.C. 1084.  
Christi 331COSS. *Bassus. Ablabius.*

- Æ. D. N. CONSTANTIVS NOB. CAES.  
 \* VIRTUS CAESS. (Q. A. ☉) L. Castra Prætoria cum Stella. *M. N.*  
 (R. P. Eodem Typo. *M. N.*

CONSTANTIVS CAES. AN. VIII. COS.

A.V.C. 1085.  
Christi 332.COSS. *Pacatianus. Hilarianus.**Constantinus M. Gothos in Sarmatarum Terris vincit.*

- Æ. D. N. CONSTANTIVS NOB. CAES.  
 FELIX TEMP. REPARATIO A. N. H. Miles Captivum sternens.  
 FL. IVL. CONSTANTIVS NOB. C.  
 \* VIRTUS CAESS. Trophæum, ad cuius pedes iacet Captivus, ponè Imperator dextra illud aptans, sinistra Hastam tenens. *Const. Christiana Tab. 9.*

CONSTANTIVS CAES. AN. IX. COS.

A.V.C. 1086.  
Christi 333.COSS. *Delmatius. Xenophilus.*

- Æ. CONSTANTIVS NOB. CAES.  
 FELICITAS ROMANORVM. S. M. K. Quatuor Armati, & Paludati Hastas tenentes.  
 FL. IVL. CONSTANTIVS NOB. C.  
 \* GLORIA ROMANORVM. (Victoria gradiens, dextra Lauream, sinistra Palmam. *Patin. T. bes.*  
 \* (Victoria gradiens, dextra Lauream, sinistra Trophæum. *ibidem.*  
 D. N. CONSTANTIVS NOB. CAES.  
 \* GLORIA ROMANORVM. Victoria gradiens, dextra Lauream, sinistra Palmam. *Constantinop. Christiana Tab. 9.*

CONSTANTIVS CAES. AN. X. COS.

A.V.C. 1087.  
Christi 334.COSS. *Optatus. Paullinus Iunior.*

- Æ. FL. IVL. CONSTANTIVS NOB. C.  
 \* GLORIA EXERCITVS. CON. Figura muliebris sinistro cubitu nixa Columnæ, sinistra Hastam tenens, dextra Ramum. *Const. Christiana Tab. 9.*

CONSTANTIVS CAES. AN. XI. COS.

A.V.C. 1088.  
Christi 335.COSS. *Val. Constantius. Albinus.**XXX. Imperij à Constantino M. celebrata. X. Constantij Caesaris.*

- Æ. D. N. CONSTANTIVS NOB. CAES.  
 FELIX TEMP. REPARATIO ALE. IA. Miles Captivum sternens.  
 FL. IVL. CONSTANTIVS NOB. C.  
 \* VICTORIA AVG. N. N. Victoria insidens Spolijs Clypeo inscribens VOT. X. *Patin. T. bes.*  
 FL. VAL. CONSTANTIVS NOB. C.  
 VICTORIA BEATISSIMORVM CAESS. Victoria sedens, Clypeo inscribens VOT. X. CON.

CONSTANTIVS CAES. AN. XII. COS.

COSS. *Nepotianus. Facundus.*

A.V.C. 1089.  
Christi 336.

*Ar.* CONSTANTIVS NOB. CAES.  
GLORIA ROMANORVM. Constantinus Maximus cum duobus Filijs Cæsaribus.

CONSTANTIVS ex CAESARE AVG. *dicitur in Oriente, mortuo Patre, A. D. V. Id. Septembris TR. P. sumpta.*

COSS. *Fab. Trianus. Felicianus.*

A.V.C. 1090.  
Christi 337.

*Constantius Patrem magnifico funere extulit, & contra Persas Exercitum ducit.*

*Ar.* D. N. CONSTANTIVS P. F. AVG.  
VIRTVS EXERCITVS T. P. S. Figura Galeata cum Hasta, & Clypeo.  
CONSTANTIVS P. F. AVG.

\* Christi Monogramma in medio nummo, hinc A. illinc Q. *Const. Christiana Tab. 10.*

\* VICTORIA AVGGG. M. D. COM. OB. Figura Militaris stans, dextra Labarum, sinistra Globum cum Victoriola Captiuum sinistro pede premens. *Num. Arscot. Tab. 66. n. 6.*

*Ar.* IMP. CONSTANTIVS P. F. AVG. *in alijs sine IMP.*  
IOVI CONSERVATORI. T. S. A. Iupiter, dextra Victoriolam, sinistra Hastam.

D. N. CONSTANTIVS P. F. AVG.  
\* FELICITAS PERPETVA A. Q. Victoria gradiens, dextra Lauream, sinistra Trophæum. *Const. Christiana Tab. 11.*

\* HOC SIGNO VICTOR ERIS. A. SIS. Victoria coronans Imperatorem tenentem Labarum, in quo Christi Monogramma.

CONSTANTIVS P. F. AVG.  
\* CONSTANTIVS AVG. SIS. Tres Palmæ erectæ, suprâ quas Stella. *Tristan. Tom. 3. f. 678.*  
MEMORIA FELIX. *Golz. Thes. 7.*

D. N. CONSTANTIVS P. F. AVG.  
\* FEL. TEMP. REPARATIO. ( Figura Equestris ab alia prostrata. *P. Minij.*  
( Figura Puerum ex Antro educens, ponè quod Arbor. *ibidem.*  
GLORIA ROMANORVM R. P. L. C. Figura Stolata, cui assistit Eques.

FL. IVL. CONSTANTIVS PERP. AVG.  
\* CONSTANTIVS AVG. SO. CON. Quatuor Labara erecta. *Const. Christiana Tab. 10.*

*Ar.* CONSTANTIVS P. F. AVG.  
\* ( A. Q. S. Imp. in Naui, dextra Globum cum Phænice, sinistra Labarum, in quo Christi Monogramma, ad pedes Victoria Naim gubernans. *M. N.*  
\* ) P. ARL. Eodem Typo. *M. N.*  
\* | TR. Eodem Typo. *Num. Fesch.*  
\* | UTR. P. Eodem Typo. *ibidem.*

IMP. CONSTANTIVS AVG.  
MARTI CONSERVATORI P. TR. Mars stans, dextra Hastam, sinistra Clypeum.

IMP. C. CONSTANTIVS P. F. AVG.  
SAPIENTIAE NOSTRI PRINCIPIS. *Golz. Thes. 9.*

D. N. CONSTANTIVS P. F. AVG. *in aliquibus ad latus A.*  
( A. Q. T. L. XXII. Figura Militaris Captiuum supplantans.  
FEL. TEMP. ) III. R. T. Captiuus ab Equo prolapsus à Figura Militari propugnatur. *M. N.*  
REPARATIO: ) F. P. L. Eodem Typo. *M. N.*  
( C. L. C. Eodem Typo. *Const. Christiana Tab. 11.*

IN HOC SIGNO VICTOR ERIS A. SIS. Victoria coronans Imperatorem.  
\* LARGITIO. Imp. cum Thiara sedens inter duas Figuras, vnâ Militis stantis, alteram Corona radiata dextram Constantio portigentem. *Spanhem. f. 825.*

\* SALVS AVG. TRO. Monogramma Christi, hinc A. illinc Ω. *Const. Christiana Tab. 11.*  
VICTORIA AVGVSTORVM. Victoria, & Miles stantes se mutuo aspicientes.

D. N. CONSTANTIVS AVG.  
\* GLORIA EXERCITVS. S. M. ANT. Duo Milites Hastati, & Clypeati, in quorum medio Signum Militare. *M. N.*

D. N. CONSTANTIVS P. F. AVG. \* A. *in alijs N. in aliquibus Caput Laureatum, in alijs Caput Corona Gemmata dextra Globum.*  
\* CONCORDIA MILITVM A. . . . . Figura Militaris ambabus manibus Labarum tenens, in quo Christi Monogramma. *M. N.*

\* ( N. TR. Imp. stans, dextra Labarum, sinistra Scutum, antè eum duo Captiui stantes, manibus post terga reuinctis. *M. N.*  
\* | ANT. \* . Eodem Typo. *Tristan. Tom. 3. f. 679.*  
\* | PAN. Imp. dextram portigit Figuræ parvæ ex Antro procedenti, sinistra Hastam, ponè Arbor. *M. N.*  
FEL. TEMP. REPARATIO. \* ) KAC. Eodem Typo. *Num. Fesch.*  
\* | RE. Eodem Typo. *Strada f. 185.*  
\* | A. SIS. Phænix radiatus substructioni instans. *M. N.*  
\* | P. ARL. Eodem Typo. *Const. Christ. Tab. 11.*  
\* | S. M. KAK. Imp. stans, dextra Labarum, in quo Christi Monogramma, sinistra Scutum, dextro pede duos Captiuos manibus reuinctis conculcans. *Tristan. Tom. 3. f. 679.*

\* GLORIA ROMANORVM \* R. T. Figura Equestris Captiuum supplantans. *M. N.*  
Hhhhhh GLO.

- \* GLORIA ROMANORVM \* R. T. Figura muliebris Galeata insidens Clypeo, dextra stilum, quo inscribit Clypeo supra Columnam posito VOT. *Const. Christiana Tab. 3.*  
 \* HOC SIGNO VICTOR ERIS A. B. SIS. Imp. stans; dextra Labarum, in quo Christi Monogramma, sinistra Hastam per transversum à Victoria coronatur. *M. N.*  
 FL. IVL. CONSTANTIVS AVG.  
 \* GLORIA EXERCITVS A. SIS. Duo Milites Hastati, & Clypeati, in quorum medio duo Signa Militaria. *Const. Christiana Tab. 10.*

CONSTANTIVS TR. P. I. II. COS.

COSS. *Vrsus. Polemius.*A.V.C. 1091.  
Christi 338.*Delmatium, & Hannabalianum propinquos necat, & Saporì Persarum Regi resistit.*

- Ar.* CONSTANTIVS P. F. AVG.  
 VICTORIA AVGVSTORVM. SIS.  
 VICTORIAE DD. AVGG. Q. N.  
 FL. IVL. CONSTANTIVS P. F. AVG, Caput Galeatum, dextra Iaculum.  
 \* FEL. TEMP. REPARATIO R. B. Imp. stans, dextra Labarum cum Christi Monogrammate, sinistra Scutum, antè eum duo Captiui stantes. *Const. Christiana Tab. 10.*  
*Æ.* D. N. CONSTANTIVS AVG.  
 \* SPES REIPVBLICE. S. M. K. B. Imp. stans, dextra Globum, sinistra Hastam. *M. N.*  
 D. N. CONSTANTIVS P. F. AVG.  
 FEL. TEMP. REPARATIO. S. H. K. B. Figura Militaris Captivum supplantans.  
 \* VICTORIA AVGVSTORVM. Imp. Paludatus, dextra Globum, sinistra Hastam, & Victoria gradens dextra Palmam, Imperatorem alloquens. *Constantin. Christiana Tab. 10.*  
 \* VIRTVS AVG. N. Imp. Paludatus, dextra Pilum, sinistra Globum cum duobus Captivis sedentibus ad pedes. *ibidem.*  
 VIRTVS AVG. Miles Paludatus, dextra Pilum, sinistra Globum.  
 CONSTANTIVS P. F. AVG.  
 \* VICTORIAE D. D. AVGG. Q. N. N. S. T. P. L. C. Duæ Victoriæ dextris Laureas tenentes. *Num. Fasc.*

CONSTANTIVS TR. P. II. III. COS. II.

COSS. *Constantius Aug. II. Constans Aug.*A.V.C. 1092.  
Christi 339.

- Ar.* CONSTANTIVS P. F. AVG.  
 GLORIA EXERCITVS S. M. K. T.  
*Æ.* D. N. CONSTANTIVS P. F. AVG.  
 \* FEL. TEMP. REPARATIO. ) T. T. S. A. Imp. stans, dextra Globum cum Victoriola à qua coronatur, sinistra Labarum cum Christi Monogrammate dextro pede Captivum supplantans, *M. N.*  
 ) T. SE. Eodem Typo. *Constan. Christiana Tab. 11.*

CONSTANTIVS TR. P. III. IV. COS. II.

COSS. *Acyndinus. Proculus.*A.V.C. 1093.  
Christi 340.*XV. Constantij celebrata. Constantinus Iun. Aug. in pralio occiditur.*

- Ar.* FL. IVL. CONSTANTIVS AVG.  
 \* SECVRITAS REIPVBLICAE. TR. Figura stans, sinistro cubitu Columnæ nixa, dextra supra caput elata. *Constan. Christiana Tab. 10.*  
*Ar.* D. N. CONSTANTIVS AVG.  
 VICTORIA CONSTANTIS AVG. S. M. N. R. Victoria sedens cum Puerulo assistente Clypeum tenent, in quo VOT. XV.  
*Ex hoc Nummo Votorum Constantij nuncupationis, vel solutionis iustum tempus elicitur. XV. enim Vota hoc Nummo expressa soluta fuisse constat eo anno, quo Constans Aug. Victoriæ consecutus est, qua alia esse non potuit, quam à Fratre Constantino Iuniore reportata. Hanc Victoriæ hoc anno V. C. 1093. contigisse in confesso est, undè si hoc anno XV. soluta fuere, certè quod X. A.V.C. 1088., Et XX. A.V.C. 1098., Et XXX. A.V.C. 1108. pari modo processere, quod silentibus ubique Historicis Nummorum debemus testimonio.*  
 FL. IVL. CONSTANTIVS P. F. PERP. AVG.  
 FELICITAS ROMANORVM S. N. AN. I. Laurea, in qua VOT. XV. MVLT. XX.  
 \* VICTORIA AVG. N. N. Victoria spolijs insidens, Clypeum tenens, in quo VOT. X. *Num. Arscot. Tab. 66. n. 23.*  
*Æ.* \* PROVIDENTIAE AVGG. S. M. T. S. Castra cum Stella. *Patin. Ind. f. 33.*

CONSTANTIVS TR. P. IV. V. COS. II.

COSS. *Marcellinus. Probinus.*A.V.C. 1094.  
Christi 341.

- Æ.* FL. CL. CONSTANTIVS P. F. AVG.  
 M. T. E. S. In medio nummo.

D. N.



## CONSTANTIVS.

CONSTANTIVS TR. P. X. XI. COS. IV.

A.V.C. 1100.  
Christi 347.

COSS. Rufinus. Eusebius.

CONSTANTIVS TR. P. XI. XII. COS. IV.

A.V.C. 1101.  
Christi 348.

COSS. Philippus. Salia.

CONSTANTIVS TR. P. XII. XIII. COS. IV.

A.V.C. 1102.  
Christi 349.

COSS. Limineius. Catullinus.

*Cum Sapore Persarum Rege male pugnat nimio Militum ardore Constantius.*

CONSTANTIVS TR. P. XIII. XIV. COS. IV.

A.V.C. 1103.  
Christi 350.

COSS. Sergius. Nigrinianus.

*Constans à Magnentio occiditur, eius morte audita Constantius Pacem cum Sapore facit, & Constantino-  
polim reuertitur, & in Illyricum tendens Vetranionem Tyrannum abdicare cogit. XXV. celebrata.*

Aur. FL. IVL. CONSTANTIVS PERP. AVG.

VICTORIA AVGVSTORVM S. M. N. ANO. Victoria Barbarum mitratum manibus expan-  
sis supergradiens, Trophæum humero sinistro gerens, dextra Clypeum, in quo VOT. XXV.

Ar. D. N. N. CONSTANTIVS P. F. AVG.

VOTIS XXV. MVLT. XXX. S. M. N. In Corona Quercæ.

Æ.

\* VICTORIA AVGVSTORVM S. M. AN. O. Victoria gradiens, dextra Lauream, in qua XXV.  
sinistra Trophæum, ad pedes Captivus genuflexus. *Oysel. Tab. 68. n. 9.*

CONSTANTIVS TR. P. XIV. XV. COS. IV.

A.V.C. 1104.  
Christi 351.

In Oriente I. Post Conf. Sergij, &amp; Nigriniani.

*Constantius cum Exercitu Heracleam versus proficiscitur contra Magnentium, cuius Legatos audit,  
& Constantium Gallum Patruellem Casarem declarat, Sorore Constantia in matrimonium collocata.*

CONSTANTIVS TR. P. XV. XVI. COS. V.

A.V.C. 1105.  
Christi 352.

COSS. In Oriente. Constantius Aug. V. Constantius Gallus Caf.

*Ad Mursam cum Magnentio pugnat, vincit, & fugat.*

Ar. D. N. CONSTANTIVS P. F. AVG.

\* VIRTVS EXERCITVS. <sup>T. P. S. Figura Galeata cum Hasta, & Clypeo.</sup> P. CON. Figura Galeata, & Paludata, dextra Hastam, sinistra Clypeum.  
*Constantin. Christiana Tab. 10.*

FL. IVL. CONSTANTIVS P. F. AVG.

\* VIRTVS EXERCITVS P. CON. Eodem Typo ac superior. *ibidem.*

CONSTANTIVS TR. P. XVI. XVII. COS. VI.

A.V.C. 1106.  
Christi 353.

COSS. Constantius Aug. VI. Constantius Gallus Caf. II.

*Constantius Magnentium in Gallijs iterum vincit, & ad mortem adigit, & Occidentis Imperium  
Orientali coniungit, Ludosque magnificos agit Arelato.*

Ar. D. N. CONSTANTIVS P. F. AVG.

\* VICTORIA D. D. N. N. AVG. LVG. Victoria gradiens, dextra Lauream, sinistra Palmam.  
*Constantinop. Christiana Tab. 10.**Ex loco signati Nummi, scilicet Lugduno, hoc Nummo Victoriam Constantij de Magnentio  
reportatam arguere licet.*Æ. D. N. CONSTANTIVS P. F. AVG. Caput Diadematum, pectore Loricato, & Paludato, *in alia*  
Caput Corona Gemmata.\* MONETA AVG. Tres Monetæ cum attributis. *Ind. Polatio.*\* VIRTVS EXERC. Vallum Romanum, cui insistit Figura seminuda, dextra expansa, sinistra Glo-  
bum. *Constantinop. Christiana Tab. 11.*

CONSTANTIVS P. F. AVG.

\* VICTORIA AVG. N. N. Victoria spolijs insidens Clypeo inscribit VOT. *Patin. Thesaurus.*

CONSTANTIVS TR. P. XVII. XVIII. COS. VII.

A.V.C. 1107.  
Christi 354.

COSS. Constantius Aug. VII. Constantius Gallus Caf. III.

*Constantius contra Alamannos mouens, auditis Galli Cesaris sceleribus, eum ad se vocatum Pola Istria  
occidi iubet. Arbetion Magister Equitum cum Alamannis pugnat infeliciter, postea victor eos fugat.*

CON-



CONSTANTIVS TR. P. XVIII. XIX. COS. VII.

COSS. *Arbetion. Lollianus.*

A.V.C. 1108.  
Christi 355.

*Silvanus Magister pedum in Gallijs rebellat, & AVG. dicitur, paulo post necatur. Iulianus CÆSAR a Constantio dicitur, & Gallia tutela illi committitur. XXX. Constantij soluta, & XXXX. nuncupata.*

**Aur.** D. N. CONSTANTIVS MAX. AVGVSTVS.  
GLORIA REIPVBLICAE TR. S. Duæ Victoriæ sedentes, dextris Clypeum tenentes, in quo Corona quercea cum VOT. XXX. MVL. XXXX. P. CON.

**D. N. CONSTANTIVS P. F. AVG.**  
GLORIA REIPVBLICAE TR. Duæ Figuræ alia Imperatoris, alia Militaris Clypeum tenentes, in quo VOT. XXX. MVL. XXXX.

\* VICTORIA AVGVSTORVM CONS. A. Victoria spolijs insidens Clypeum sustinet, in quo VOT. XXXX. ad pedes Puer alatus eundem Clypeum sustinens. *Const. Christian. Tab. 10.*

**FL. IVL. CONSTANTIVS** in alys P. F. PERP. AVG.  
Duæ Figuræ tenentes Clypeum, in quo VOT. XXX. MVL. XXXX. infra SIRM. in alio SMLVE.

\* VOT. XXX. MVL. XXXX. S. N. A. N. N.  
\* KONS. AV. Roma, & Constantinopolis sedentes cum attributis, Clypeum sustinent, in quo VOT. XXX. MVL. XXXX. *Constantinop. Christiana Tab. 10.*

\* U. S. M. N. S. Eodem Typo. *ibidem.*  
S. M. ANT. Infra Lauream, in qua VOT. XXX. MVL. XXXX. AVG.

S. R. A. M. H. Eodem Typo.  
VOT. XXX. MVL. XXXX. In Clypeo.  
VOT. XXX. MVL. XXXX. S. M. SIS.

**Aur.** D. N. CONSTANTIVS P. F. AVG.  
GLORIA REIPVBLICAE T. E. S. Duæ Figuræ sedentes sustinentes Clypeum, in quo VOT. XXXX.

VOT. XXX. MVL. XXXX. In Clypeo.  
In Corona.  
SIRM. In Corona.

**Aur.** D. N. CONSTANTIVS P. F. AVG.  
\* VOT. XXX. MVL. XXXX. In Lauream, infra P. CON. *Constan. Christiana Tab. 11.*  
\* VICT. D. D. N. N. AVG. ET CAES. R. Q. Duæ Victoriæ sustinentes Clypeum, in quo VOT. XXX. M. N.

**FL. IVL. CONSTANTIVS PERP. AVG.**  
\* GLORIA REIPVBLICAE TR. Duæ Figuræ altera Galeata, altera Turrato Capite sedentes, secunda dextro pede Rostrum Navis calcet, & ambo Clypeum tenent, in quo VOT. XXX. MVL. XXXX. *Oyfel. Tab. 23. n. 5.*

CONSTANTIVS TR. P. XIX. XX. COS. VIII.

COSS. *Constantius Aug. VIII. Iulianus Casar.*

A.V.C. 1109.  
Christi 356.

*Iulianus cum Alamannis configit, eos vincit, & Pacem petere cogit, Constantius Romanam veniens, eam prope Triumphans ingreditur.*

**Aur.** D. N. CONSTANTIVS P. F. AVG.  
\* VICTORIA AVGVSTORVM N. T. Figura insidens subfello, dextra Globum cum Victoria, sinistra Hastam. *Constan. Christiana Tab. 10.*

\* VICTORIA DOMINORVM S. M. N. Victoria gradiens, dextra Lauream, sinistra Palmam, *ibidem.*

**Aur.** \* ROMA BEATA. *Spanhem. f. 727.*  
**FL. IVL. CONSTANTIVS P. F. AVG.** Bustum capite Coronato ex Lauream, & Gemmea Corona, dextra Hastam, & Scutum, in quo decuriones, sinistra Equinum caput demulcens.

\* MONETA N. VRBIS ROMANAE. Tres Monetae cum Bilancibus, & Cornucopijs, & Vasis, ad pedes Navis cum Remigibus vndis instans. *Strada f. 183.*

CONSTANTIVS TR. P. XX. XXI. COS. IX.

COSS. *Constantius Aug. IX. Iulianus Casar II.*

A.V.C. 1110.  
Christi 357.

*Iulianus de Alamannis insigni Victoria potitur prope Argentoraturo.*

**Aur.** D. N. CONSTANTIVS P. F. AVG.  
\* SALVS REIPVBLICAE N. P. S. C. Figura Militaris, dextra Globum, sinistra Hastam. *Num. Fesb.*

CONSTANTIVS TR. P. XXI. XXII. COS. IX.

COSS. *Titianus. Cerealis.*

A.V.C. 1111.  
Christi 358.

*Sarmatas, & Quados debellat Constantius, & SECVNDVS SARMATICVS dicitur, Iulianus Francos, & Alamannos vincit.*

liiii

FL.

- Aur.** FL. IVL. CONSTANTIVS AVG.  
VICTOR OMNIVM GENTIVM TR. Figura stans, dextra Labarum, sinistra Clypeum, antè  
eam plures Figuræ genustexæ sublatis manibus.  
VICTORIA SARMATICA.
- D. N.** FL. CONSTANTIVS AVG.  
VICTOR OMNIVM GENTIVM TR. S. Vt superiori Typo. *Constan. Christiana Tab. 10.*
- D. N.** CONSTANTIVS P. F. AVG.  
VICTOR OMNIVM GENTIVM TR. Imp. stans Paludatus, dextra Labarum, sinistra Clypeo  
innixus, cum tribus alijs Figuris supplicibus ad pedes.
- Ar.** CONSTANTIVS P. F. AVG.  
\* TRIUMPHATOR GENTIVM BARBARARVM A. Q. Imp. Paludatus stans, dextra Laba-  
rum, in quo Monogramma Christi, sinistra Hastam. *Constan. Christiana Tab. 10.*
- FL. IVL. CONSTANTIVS P. F. AVG.  
\* TRIUMPHATOR GENTIVM BARBARARVM. SIS. Vt in superiori Typo. *Patin. Thesaur.*
- Æ.** FL. CL. CONSTANTIVS P. F. AVG.  
TRIUMPHATOR GENTIVM BARBARARVM TR. Imp. Paludatus cum Labaro, in quo  
Laurea.
- D. N.** FL. CONSTANTIVS AVG.  
\* DEBELLATORI GENT. BARBARA. Imp. Eques dextra Lanceam, qua prostratum Barbarum  
petit. *Constan. Christiana Tab. 10.*

CONSTANTIVS TR. P. XXII. XXIII. COS. IX.

*A.P.C. 1112.  
Christi 359.*

COSS. *Ensebius. Hipatius.*

*Constantius Sarmatas Limigantes fatigat, Iulianus Alemannos.*

- MS.** **D. N.** CONSTANTIVS VICT. P. F. AVG.  
\* VIRTVS AVGVSTI R. Imp. sinistro pede Captivum proculcans, & Victoria eiusdem capiti  
tergo Lauream imponens. *Thef. Theopol.*

CONSTANTIVS TR. P. XXIII. XXIV. COS. X.

*A.P.C. 1113.  
Christi 360.*

COSS. *Constantius Aug. X. Iulianus Cas. III.*

*Iulianus AVG. in Gallijs dicitur, Constantius hinc exardescit, Iulianus Francoa perimit,  
& à Christianis deficit.*

CONSTANTIVS TR. P. XXIV. XXV. COS. X.

*A.P.C. 1114.  
Christi 361.*

COSS. *Tacitus. Florentius.*

*Contra Iulianum proficiscitur cum Exercitu Constantius, & Mopsustie febre extinguitur  
III. Non. Octobris. Ex Sigonio.*

- MS.** DIVO CONSTANTIO OPT. AVG.  
\* REQVIES. . . . . S. TR. Figura sedens, dextra Globum, sinistra Scipionem.

FL. MAXIMA FAVSTINA CONSTANTII AVG. VXOR.

*Ex qua oriens Filiam reliquit posthumam Constantianam nomine, quæ cum adolevisset Gratiano Aug. nupsit.*

- FL. MAXIMA FAVSTINA AVG.  
\* SALVS REIPVBLICAE. Mulier duos gestans Infantes. *Num. Faich.*



CONSTANTIVS GALLVS.

**I**uliani Apostatae Frater, Caesar à Constantio contra Magnentium mouenti Orienti præpositus, generis superbia  
elatus, atque infollescencia ætatis pronectus, Antiochiæ tetra, & nefanda flagitia est aggressus, cum sua sponte,  
tum à Constantina Coniuge, Constantij Sonore stimulatus, qua re audita, Constantius cum capitali supplicio con-  
demnavit, itaque reuinctis post tergum manibus, tanquam latro, capite truncatus est, anno ætatis 29. Imperij 4.

FL.

# CONSTANTIVS GALLVS: 495

FL. CONSTANTIVS GALLVS *ab Imperatore Fl. Constantio Patruela Caesar dicitur, & Orienti praeficitur, tradita eidem in Vxore Sorore Constantia, Idibus Martij.*

*I. Post Conf. Sergij, & Nigriniani.*

*A.V.C. 1104.  
Christi 351.*

- AE.** D.N. CONSTANTIVS GAL. NOB. C. Bustum Capite Lauro, & Gemmis coronato, dextra Pomum.  
\* GLORIA ROMANORVM. Imp. Eques Iaculo petens figuram Barbari ab Equo prostrati.  
*Strada fol. 189.*  
\* LANT. Eodem Typo. *Tristan. Tom. 3. fol. 659.*

Caput absque Inscriptione cum Vittâ.

\* CONSTANTIVS CAES. S. CONS. Victoria sedens, dextra Lauream, sinistra Cornucopie. *M.N.*

CONSTANTIVS GALLVS CAES. AN. II. COS.

COSS. *Constantius Aug. V. Constantius Gallus Caf.*

*A.V.C. 1105.  
Christi 352.*

CONSTANTIVS GALLVS CAES. AN. III. COS. II.

COSS. *Constantius Aug. VI. Constantius Gallus Caf. II.*

*A.V.C. 1106.  
Christi 353.*

CONSTANTIVS GALLVS CAES. AN. IIII. COS. III.

COSS. *Constantius Aug. VII. Constantius Gallus Caf. III.*

*A.V.C. 1107.  
Christi 354.*

*Hoc anno ex Oriente accitus Gallus Caesar in Vrbe Pola Istria iussu Augusti occiditur:*

- AE.** IMP. C. GALLVS P. F. AVG. Mulier stans inter duo animalia, quorum vnum Leo.  
FEL. TEMP. REPARATIO. TR. S. Figura insitens Proræ Nautis, dextra Victoriolam, sinistra Labarum, cum alia Figura ad transra sedente, & Christi Monogrammate.

## FL. IVLIA CONSTANTINA

Constantini Magni Filia Galli Caesaris Vxor.

FL. IVL. CONSTANTINA AVG. *Golzins.*

## SILVANVS.

**G**allo Caesare à Constantio occiso, Silvanus Imperator effectus die Imperij XXIIIX. à legionibus, à quibus Praesidium sperauerat, perimitur, ne quid apud Gallos natura praecipites nouaretur, praesertim Germanis pleraque earum partium populantibus, fuit ingenio blandissimus, quanquam barbaro Patre genitus, tamen institutione Romana satis cultus, & patiens.

*SILVANVS Magister Equitum in Gallijs rebellat, & AVG. dicitur, & paulo post occiditur:*

COSS. *Arbesion. Lollianus.*

*A.V.C. 1108.  
Christi 355.*

174



## FL. CL. IVLIANVS; Cognomento APOSTATA:

**C**onstantinopoli natus, Patre Constantio Constantini M. Fratre, Matre Basilina nobilissima femina; forma liberali, ingenioque, & ad literas, & ad arma capessenda satis accommodato: ab Eusebio Episcopo Nicomediae in Christiana doctrina institutus, palam Christum confessus est; deinde Libanio Rhetori, & Maximo Philosopho, (quem postea Valentinianus ut res magicas exercentem, interfici iussit) traditus, qui praetermissa veritatis cognitione, puerilem animum ad antiquorum incredulitatem flexit; vnde fidem Christi deseruit, & Idolis seruijt. A Constantio Patruela Caesar factus, cum in expeditione esset aduersus Barbaros, & in quandam ingrederetur Ciuitatem corona laurea, quibus solent Ciuitates ornari, inter columnas pendens, rupto sune, super caput eius decidit, cumque aptissime coronauit, quod cuncti clamore suo Imperij ei fore signum interpretati sunt. Is Gallijs praepositus in campis Argentoratensibus cum paucis Militibus infinitas hostium copias deleuit, Regemque Chonodomarium cepit, ac postea Alemannorum Regem potentissimum Badomarium. Re bene in Gallia gesta, hostibus saepe profugatis, vltraque Rhenum coactis, à Militibus Parisijs Imp. & Augustus salutatus est. Eo Imp. tenente Pop. Romani hostes intra suos terminos se continere. Vir erat statura exigua, & gracili, maiestate conspicuus, promissa barba, inter veteres Heroas connumerandus, similis existimatus Tito, ut Frater eius Gallus Domitiano, bellorum successibus comparatus Traiano, moderatione M. Aurelio, literarum studio magnis Philosophis, Christianos impio odio infectatus, à quorum tamen sanguine fertur abstinuisse. Is gloriae nimis cupidus, arrogans etiam, & plusquam Imp.

Imp. decebat, audax, Imperij sui memoriam magnitudine operum gestiens propagare, ambitiosum quondam apud Hierosolymam Templum, quod post multa certamina obsidente Vespasiano, & Tito ægré est expugnatum, instaurare sumptibus cogitabat immodicis, negotiumque maturandum dederat Alypio cuidam Antiocheni. Is cum hoc tentaret; metuendi globi flammarum prope fundamenta crebris assultibus itrumpentes fecere locum, exultis aliquoties operantibus in accessum, hocque modo elemento obstinatius repellente, cessauit inceptum. Constantio mortuo, adeptoque toto Imperio, Persis bellum indixit, ac cum ingenti exercitu prius Constantinopolim, & transmissio Bosphoro à Chalcedone Nicomediam peruenit; inde Antiochiam Syriæ, ibi liberalitatis studio parum prudenter certum venalium instituit pretium: quod Antiocheni proclues ad contumelias imprudentèr, & libere riserunt, & scommatibus in barbam eius luserunt, quod prolixior ea esset, tonderi eam ad funiculos plectendos oportere dicentes, atque item in nummis eius, qui effigiem Tauri habebant, cauillati sunt, perinde atq; à præcipiti Tauro Mundum ab ipso imperante eueriti iactantes. Cum enim supra omnes alios superstitione admodum teneretur, & quotidie Tauros ad simulachrorum Aris maceraret, & Aram, & Taurum nummo suo imprimi curauerat. Ad Persas igitur profecturus Antiochia Hierapolim profectus, in Mesopotamiam peruenit, atque hinc traiecto flumine, ponteque reuulso, ne Militibus redeundi via daretur, ad hostes peruenit: commissa pugna, acceptoque vulnere letali, manu cruore repleta in aerem sanguinem proiecit, *viciisti, inquit, tandem Gallias, viciisti.* Paulatim sanguine vacuus, epota aqua frigida, circa noctis ferè medium interijt, cum Impetasset solus annum vnum, menses septem: Cæsar annos 7. vixit annos 42. Cadauer Tarsum perductum, in suburbana Villa sepultum est, cum hoc Epitaphio.

*Rex bonus, & sauis bellator fortis in armis  
Iulianus iacet hic ad Cydni fluminis undas,  
Dum ferus Euphrates, & Persica tela, truenti  
Martis opus, captosque negatur inire triumphos.*

Nazianzenus eum horribiliter mortuum, mox à terra commota, & flammis emicantibus absorptum scribit.

FL. CL. IVLIANVS CAESAR dicitur à Constantio Aug. Patruele, & in Gallias mittitur. A. D. VIII. Id. Nouembris.

COSS. Arbetion. Lollianus.

A. V. C. 1108.  
Christi 335.

Aur. D. N. FL. CL. IVLIANVS NOB. C.  
SPES REIPVBLICAE XXI. Figura Militaris stans, dextra Globum, sinistra Hastam.

A. D. N. FL. CL. IVLIANVS NOB. C.  
SPES REIPVBLICAE XXI. Figura Paludata stans, dextra Globum, sinistra Hastam.

D. N. CL. IVLIANVS N. C.  
\* SPES REIPVBLICAE CONS. A. Eodem Typo. *Const. Christiana Tab. 13.*

D. N. alij CL. IVLIANVS NOB. CAES.

\* 7 Miles Captiuum Equestrem prostrernens.

FEL. TEMP. REPARATIO. \* 1 ROT. Eodem Typo. *Num. Fasc.*

\* 1 PL. C. Eodem Typo. *Const. Christiana Tab. 13.*

REPARATIO REIP. Figura Captiuum supplantans.

\* SPES REIPVBLICAE . . . . . Ut superior. *M. N.*

IVLIANVS CAES. AN. II. COS.

A. V. C. 1109.  
Christi 336.

COSS. Constantius Aug. VIII. Iulianus Cæsar.

*Iulianus cum Alamannis conflixit, vincit, & Pacem petere cogit.*

A. FL. CL. IVLIANVS NOB. CAES.  
\* GLORIA ROMANORVM KONS. AV. Duæ Figuræ simul sedentes, altera Imp. Paludati, dextra Globum cum Victoriola, sinistra Scipionem, altera Fortunæ Urbis. *Const. Christiana Tab. 13.*

D. N. CL. IVLIANVS N. C.

\* VIRTVS CAESARIS R. Imp. Paludatus, dextra Hastam, sinistra Globum, ad pedes hinc inde duo Captiui. *ibidem.*

IVLIANVS CAES. AN. III. COS. II.

A. V. C. 1110.  
Christi 337.

COSS. Constantius Aug. IX. Iulianus Cæsar. II.

*Iulianus de Alamannis insigni Victoriâ potitur propè Argentoratam.*

IVLIANVS CAES. AN. IIII. COS. II.

A. V. C. 1111.  
Christi 338.

COSS. Titianus. Cerealis.

*Iulianus Francos, & Alamannos vincit.*

A. D. N. FL. CL. IVLIANVS NOB. C.  
VICTORIA D. D. N. N. AVG.

IVLIANVS CAES. AN. V. COS. II.

A. V. C. 1112.  
Christi 339.

COSS. Eusebius. Hipatius.

*Iulianus Alamannos Prælio superat.*

Aur. D. N. IVLIANVS NOB. CAESAR.  
GLORIA REIPVBLICAE SIS. Duæ Victoriæ tenentes Clypeum, in quo VOT. V.  
VOT. V. MVLT. X. In Corona, sub qua T. CON.

D. N.

D. N. IVLIANVS NOB. C.  
 VICTORIAE D. D. N. N. AVG. VOT. V. MVLT. X. In Corona .  
 AE. D. N. FL. CL. IVLIANVS NOB. C.  
 VOT. V. MVLT. X. In Corona .  
 D. N. IVLIANVS NOB. CAES.  
 \* VOTIS V. MVLTIS X. In Corona Quercea . *Const. Christiana Tab. 13.*

IVLIANVS CAES. AN. VI. COS. III. *Max AVG. TR. P.*

COSS. *Constantius Aug. X. Iulianus Caf. III.*

*Iulianus in Gallijs Aug. dicitur, Francos perimit, & à Christianis deficit.*

*A.V.C. 1113.  
 Christi 360.*

*Aur.* IMP. C. IVLIANVS P. F. AVG.  
 \* LIBERTAS PVBLICA. Libertatis stantis Typus cum Stella. *Ex Const. Christiana Tab. 13. rest.*  
 FL. CL. IVLIANVS P. P. AVG.  
 \* VIRTVS EXERCITVS ROMANORVM ANT. A. Imp. Captium crinibus apprehensum dex-  
 tra sternit, sinistra Trophaeum tenet. *Const. Christiana Tab. 13.*  
*Ar.* D. N. FL. CL. IVLIANVS P. F. AVG.  
 VIRTVS EXERCIT. SIRM.  
 D. N. FL. CL. IVLIANVS AVG.  
 \* VICTORIA ROMANORVM. Duo Captiui affidentes Labaro, in quo S. P. Q. R. *Const. Chri-  
 stiana Tab. 14.*  
 D. N. CL. IVLIANVS SEMP. AVG.  
 \* VICTORIA D. D. N. N. AVG. LVG. Victoria gradiens, dextra Lauream, sinistra Palmam .  
*Const. Christiana Tab. 14.*  
*AE.* FL. CL. IVLIANVS P. P. AVG.  
 MONETA AVG. R. Tres Monetae cum Bilancibus, & Cornucopijs.  
 D. N. FL. CL. IVLIANVS AVG.  
 SECVRITATI, ET SP. AVG. Miles.  
 T. CONSTANTIA.  
 D. N. IVLIANVS P. F. AVG.  
 \* SPEI REIPVBLICAE P. AN. Figura Galeata stans, dextra Globum, sinistra Hastam. *M. N.*

IVLIANVS TR. P. II. COS. III.

COSS. *Taurus. Florentius.*

*A.V.C. 1114.  
 Christi 361.*

*Iulianum contra Constantium cum Exercitu proficiscitur. Moritur Constantius, & Iulianus solus imperat.*

*Ar.* D. N. IVLIANVS P. F. AVG. *in quibusdam* Capite barbato Casside cooperto, cum Clypeo, &  
 Telo exerto ad pectus.  
 VOTIS V. MVLT. X. S. CON. In Corona Quercea .  
 D. N. FL. CL. IVLIANVS AVG.  
 \* FIDES EXERCITVVM. Aquila Legionaria erecta in medio duorum Labororum. *Const. Chri-  
 stiana Tab. 14.*  
*AE.* D. N. FL. CL. IVLIANVS AVG.  
 SECVRIT. REIP. CON.  $\left\{ \begin{array}{l} \text{Taurus cum Aquila.} \\ \text{Taurus cum duabus Stellis.} \\ * \text{HERACL. Taurus cum duabus Stellis. } \textit{Constan. Chri. Tab. 14.} \\ \text{ANT. A. Eodem Typo.} \\ \text{ANTI. Eodem Typo.} \\ * \text{T. CONST. Eodem Typo. } \textit{Constantinop. Christian. Tab. 14.} \\ * \text{LVG. OFF. S. Eodem Typo. } \textit{ibidem.} \\ \text{SECVRITAS REIPVBL.} * \text{S. CONST. Taurus cum duabus Stellis, antè quem Ciconia pedo} \\ \text{sinistro elato. } \textit{Tristan. Tom. 2 f. 725.} \\ * \text{B. S. AMP. Taurus cum duabus Stellis. } \textit{Oy/cl. Tab. 43. n. 4.} \\ \text{CONS. P. A. Taurus cum duabus Stellis.} \\ * \text{AQVIL. P. Eodem Typo. } \textit{M. N.} \\ * \text{P. CONS. Taurus cum duabus Stellis, antè quem Aquila Lauream} \\ \text{Rostro tenens. } \textit{M. N.} \end{array} \right.$   
 SECVRITAS REIPVBLICAE, HERACLEA. Taurus vt superiores.  
 FL. CL. IVLIANVS P. F. AVG.  
 \* VOT. V. MVLT. X. In Corona, infra P. L. V. *Num. Fascb.*  
 D. N. CL. IVLIANVS AVG.  
 \* VOT. V. MVLT. X. In Corona, infra P. CON. *Num. Fascb.*  
 \* FEL. TEMP. REPARATIO. Imp. prosternens Captium. *Patin. Ind. f. 33.*  
 \* VIRTVS AVG. N. Imp. prosternens Captium. *ibidem.*

IVLIANVS TR. P. III. COS. III.

COSS. *Mamertinus. Neuis.*

*A.V.C. 1115.  
 Christi 362.*

*Portum, cum Porticu, & Bibliotheca construit Constantinopoli Iulianus. Christianis acerbior factus  
 Gentilium Tempa Constantinopoli appetit.*

*Aur.* FL. CL. IVLIANVS P. AVG. Caput cum Busto.  
 \* VIRTVS EXERCITVS ROMANORVM ANT. P. Imp. Captium crinibus apprehensum,  
 dextra sternit, sinistra Trophaeum. *Thef. Theopol.*  
 Kkkkkk . . . .

- Ar.* \* **ISIS FARIA.** Caput Isis cum Busto, dextra Sistrum, sinistra Pateram cum frugibus. *Oysel. Tab. 47. n. 5.*
- Ar.* **D. N. FL. CL. IVLIANVS AVG.** in aliquibus caput Iuliani cum Chalato sub forma Serapidis. **DEO SERAPIDI.** Serapidis, & Isis capita iugata, Iuliani effigies.
- \* **SECVRITAS REIPVB. CONST. T.** Taurus cum duabus Stellis, *Constantin. Christ. Tab. 14.*
- VOTA PVBLICA.** Isis Dea, Infantem sinu tenens. Mulieres duæ aduersæ Aspidibus Coronatæ, Sistrum vna dextra, altera No-uaculas præferentes, geminæ præterea inter eas Alæ visuntur. Latrator Anubis capite Canino, dextra Sistrum, sinistra Caduceum.
- \* I Figura Militaris stans, ambabus manibus Ramos tenens, *M. N.*
- \* I Nauis, in qua Isis Vento Vela dans. *M. N.*
- D. N. FL. IVLIANVS P. F. AVG.** Bustum Loricatum, capite Laureato, dextra Globum cum Victoria, sinistra Scutum,
- \* **VOTA PVBLICA.** Isis cum Loti Flore, & Osiris cum Chalato, in Serpentem desinentes, manibus sustinentes Vas, ex quo erumpit Serpens, *Strada f. 192.*
- DEO SERAPIDI.** Iuliani caput cum Modio.
- \* **VOTA PVBLICA.** Fluij decumbentis Typus, dextra Cornucopiæ, sinistra Vnam, ex qua Aquas effundit. *Tristan. Tom. 3. f. 728.*
- DEO SERAPIDI.** Caput Radiatum,
- \* I Fluius decumbens, *Patin. Ind. f. 33.*
- \* I Caput Iuliani. *ibidem.*
- \* I Caput Serapidis. *ibidem.*
- \* I Isis, & Serapidis capita iugata. *ibidem.*
- VOTA PVBLICA.** \* I Figura stans cum Sistro. *ibidem.*
- \* I Duo Capita iugata. *ibidem.*
- \* I Isis in Naui, *ibidem.*
- \* I Caput. *ibidem.*
- \* I Figura imposita Animali Lupo simili. *ibidem.*
- DEO SERAPIDI.** Bina capita iugata, Iuliani, & Helenæ, vnum cum flore Loti, aliud cum Calatho.
- \* **VOTA PVBLICA.** Isis Naui insitens, Velum ambabus manibus tenens. *Const. Christ. Tab. 14.*
- \* I Anubis capite Canino, dextra Sistrum, sinistra Vasculum, *ibidem.*
- DEO SERAPIDI.** Caput vt superiora,
- \* **VOTA PVBLICA.** Fluij decumbentis Typus, *ibidem.*
- VOTA PVBLICA.** Capita vt superiora.
- \* **VOTA PVBLICA.** Anubis capite Canino Paludatus, dextra Sistrum, sinistra Caducem. *ibidem.*
- APOLLONIVS TYANEVS.** Caput Iuliani Laureatum.
- \* **APOLLINI SANCTO H. S. M. A.** Apollo Radiatus, dextra Pateram, sinistra Lycam. *ibid.*
- \* **GENIO ANTIOCHENI.** Figura Muliebris Turrita sedens, sinistra Globum, ad cuius pedes media Figura nuda. *ibidem.*
- \* **STEFAN. NIK. A.** Athleta in Quadrigis, dextra flagrum, sinistra Palmam, *ibidem.*
- D. N. FL. CL. IVLIANVS P. F. AVG.**
- \* Curus à duobus Monstris alatis vinctus, in quo Isis stans, dextra Sistrum. *Pat. Ind. f. 33.*
- \* **VOTA PVBLICA.** Isis insitens Lupo, dextra Sistrum, sinistra Scipionem. *ibidem.*
- D. N. FL. IVLIANVS P. F. AVG.** Caput Diadematum, cum Busto, dextra Victoriolam Globo insistentem, sinistra Scutum, in quo Lupa cum Gemellis.
- \* **VOTA PVBLICA.** Duo Monstra Marina vas sustinent, ex quo erumpit Serpens, *ibidem.*

## IVLIANVS TR. P. IV. COS. IV.

COSS. Iulianus Aug. IV. Salustius.

A.V.C. 1116,  
Christi 363.

*Vota X. soluta. & XX. nuncupata. Constantinopolis terra motu agitata. Iulianus in Persas mouent, Hyerapolim Carras, & Cercusum primo, postea in Assyriam peruenit, Tigrique transmissio Ctesiphontem oppugnans celo petitus occubuit VI. Kal. Iul.*

- Ar.* **IVLIANVS AVG.**
- \* **VICTORIA ROMANORVM ANT.** Victoria Thoraci insidens Scuto inscribit VOT. XX. ad pedes Puer alatus, qui Scutum tenet, *Const. Christian. Tab. 13.*
- Ar.* **D. N. FL. CL. IVLIANVS P. F. AVG.**
- VOTIS X. MVLT. XX.** F. CONS.
- \* I CONST. Num. Fasc.
- \* I TR. B. ROM. Num. Fasc.
- \* I ANTI. In Corona.
- \* I VRPS ROMA. Vt superior.
- D. N. FL. CL. IVLIANVS AVG.**
- \* **VOT. X. MVLT. XX.** In Laurea, circa quam S. CONS. *Const. Christiana Tab. 14.*
- \* **OB VICTORIAM TRIVMPHALEM SIS.** Duæ Victoriæ Clypeum sustinentes, in quo VOT. X. MVLT. XX. *Num. Arscor. Tab. 67. n. 15.*
- Ar.* **D. N. FL. CL. IVLIANVS AVG.**
- VOTIS X. MVLT. XX.** ANTI. In Corona.
- \* I VRBS ROMA. Vt superior,
- \* I VRBS ROM. T. In Laurea, *Num. Fasc.*
- \* I CONST. Vt superior.
- VOT. X. MVLT. XX.** \* I CVZIC. T. Vt superior. *Num. Fasc.*
- \* I P. CONST. Eodem Typo. *ibidem.*
- \* I A. SIS. C. Eodem Typo, *ibidem.*

D. N.

D. N. FL. CL. IVLIANVS P. F. AVG.

\* VOTIS X. MVLTL. XX. In Laurea, infra VRB. ROM. B. *M. N.*  
\* CR. \* T. Eodem Typo. *M. N.*

D. N. FL. CL. IVLIANVS AVG.

TRIVMPHVS CAESARIS VOT. XX. In Corona.  
SECVRITAS REIPVBLICAE T. CONST. Bos cum duabus Stellis, & Aquila.

175



H E L E N A .

Constantini M. Filia Constantij Soror, Vxor Iuliani, huic Eusebia Constantij Imperatoris Vxor infidiabatur, quod ipsa sterilis vixerat, quaesitumque venenum per fraudem bibere illexit, vt quotie scumque concepisset, immaturum abijceret partum. Cum in Illyricum Iulianus ad bellum ciuile contra Constantium, quem nunquam ad concordiam venturum sciebat, proficisceretur, illa moritur ex partu, corpus eius Romam perlatum in Suburbio viae Nomentanae, vbi antea Constantia Soror posita erat est sepultum.

*Aur.* HELENA FL. MAX.

Sidus magnum in Laurea, *Tristan. Tom. 3. f. 733.*

*AE.* FL. HELENA AVGVSTA.

\* SECVRITAS REIPVBLICAE S. M. K. Figura Muliebris stans, dextra Ramum, *Const. Christe Tab. 15.*

\* PROVIDENTIAE AVGG. S. AR. Castra Praetoria. *ibidem.*

HELENA AVGVSTA.

\* SECVRITAS REIPVBLICAE P. TR. Vt superiori Typo, *ibidem.*

FL. IVL. HELENAE AVG.

\* PAX PVBLICA. I. TR. S. Figura Muliebris stans, dextra extensa cum Scipione, sinistra Hastam puram. *ibidem.*

\* LTR. P. Eodem Typo. *ibidem.*

ISIS FARIA. Helena Isis habitu, dextra Sistrum Capite flore Loti ornato,

\* VOTA PVBLICA. OSIRIDIS simulacrum, dextra elata Capite Modio ornato, *Tristan. Tom. 3. f. 734.*

\* Latrator Anubis, dextra Sistrum, sinistra Caduceum. *ibidem.*

\* Isis in Naui. *Patin. Ind. f. 34.*

\* PAX PVBLICA. Stans. *Patin. Ind. f. 34.*

176



F L A V I V S I O V I A N V S .

Patre Varroniano natus in Pannonia, vir insignis corpore, laetus ingenio, literarum studiosus, vultu laetissimus, oculis caesis, vasta, & ardua proceritate, beneuolus, & in suos promptus, Christianae Religionis studiosissimus. Cum Iulianus in Oriente interijisset, ab Exercitu Imp. inuitus est delectus, is Imp. factus voluit omnes Milites Christi nomen profiteri, quod & fecerunt. Exercitum Romanum reduxit vltra Tigridem, ibique foedus ictum cum Persis ad annos 30. cumque venisset ad op. Dadastana inter Bithyniam, & Galatas cruditate stomachi, ex longo itinere a Persis contracta, in cubiculo recenti tostorio obducto, prunis etiam ardentibus dormiens, repente interijt, Imperij mense octauo, anno aetatis 33. Christi 364. cum Varroniano F. quem Imp. a Militibus electum, licet infantem Cos. secum creauerat, qui cum admodum puerulus in curuli sella cum Patre veheretur, iugi vagitu infelicem Patris exitum portendit.

FL. CL. IOVIANVS occiso Iuliano ab Exercitu AVG. dicitur TR. P. accepta A. D. VI. Kal. Iulij.

COSS. Iulianus Aug. IV. Sallustius.

D. N. *A.P.C. 1116!*  
*Christi 363.*

*Aur.* D. N. IOVIANVS P. F. AVG,

\* SECVRITAS REIPVBLICAE SIRM.

Duae Figuræ sedentes, alia Galeata, alia Turrita, Clypeû sustinentes, in quo VOT. V. MVL. X. *Hulsius.*  
Imp. Paludatus stans, dextra Labarum, in quo Monogramma Christi, ad pedes Labari Captiuus. *Const. Christiana Tab. 16.*

\* VICTORIA AVGVSTORVM R. V. CON. Victoria nuda alata, & galeata, dextra Lauream, sinistra Globum. *ibidem.*

\* VICTORIA AVGVS. Duo Captiuu affidentes Labaro, in quo Monogramma Christi. *ibidem.*

*Ar.* D. N. IOVIANVS P. F. AVG.

VICTORIA AVG. TR. H. S. Figura sedens, dextra Victoriolam, sinistra Hastile.

VOT. V. Corona Quercea.

VOT. V. MVL. X. CONS. In Corona Quercea.

\* U85NO72. Eodem Typo. *Num. Arscot. Tab. 63. n. 16.*

D. N. IOVIANVS P. F. AVG.

VRB. ROM. T. In Laurea.

VOT. V. MVL. X. \* VRBS ROM. Eodem Typo. *M. N.*

\* VRBS ROM. B. Eodem Typo. *M. N.*

\* UT. CONST. Eodem Typo. *Const. Christ. Tab. 16.*

\* VOT. V. In Laurea, infra CONS. R. A. *ibidem.*

IOVIANVS TR. P. COS.

COSS. Iouianus Aug. Varronianus Nob. Fuer Iouiani Aug. F.

*A.V.C. 1117.*  
*Christi 364.*

*Pace cum Persis facta, dum Romam pergit Iouianus A. D. XI. Kal. Martij.*  
*Dadaftana in Bithynia extinguitur.*

*Aur.* D. N. IOVIANVS P. F. AVG. Caput Corona ex Clypeis facta redimitum.

\* VICTORIA AVGVSTORVM A. R. T. Figura Militaris Paludata, dextra Labarum, sinistra Globum cum Victoriola. *Strada fol. 194.*

*Ar.* D. N. IOVIANVS P. F. AVG.

VRBS ROM. S. I. H. N.

\* ADVENTVS AVGVSTI. ROMA. Imp. Eques gradiens, quem præcedit Miles cum Labaro, in quo Monogramma Christi, & subsequitur Victoria, dextra Lauream, sinistra Palmam. *Tristan. Tom. 3 fol. 745.*

\* VICTORIA ROMANORVM. Imp. stans ad Labarum. *Constan. Christiana Tab. 16.*

\* VRBS ROMA. Roma sedens cum Hasta, & Globo. *Num. Carpinus.*

\* Monogramma Christi in medio Nummo, hinc A. illinc Ω. *ibidem.*

D. N. FL. C. IOVIANVS P. F. AVG. Imp. Protoma, dextra Hastam, sinistra Capistro Equû retinens.

\* Imp. Eques, dextra portenta Leonem prosterbens. *Const. Christian. Tab. 16.*

177



### FLAVIVS VALENTINIANVS.

**N**atus apud Cibalas Pannoniæ op. post Iouiani mortem Niceæ ab Exercitu fit Imp. Gratiani Funarij (sic dicti, quod funem portanti quinque etiam robustissimi Milites extorquere nequirent). F. ipse magnanimus, & rei militaris peritus, pius, iustus, robustus, egregio vultu, animo graui, ingenio solertissimus, sermone cultissimus, sed auaritia notatus, & quandoque immanis, trux, & sanguinarius. Valentem Fratrem Augustum & Imperij Consortem fecit, Thracia expulit Gothos, Saxones ad officium redegit, Germaniam Theodotij auspicijs pacauit. Gratianum F. suum Augustum appellauit. Tandem Quadorum legationem atrocina excusantem audiens, subita ira accensus in morbum incidit, quo ardentibus venis, cum nihilo sanguinis emitti posset, aut (vt rectius forte) iracunda vocis contentione arteriam rumpens, & sanguinem effundens, voce amissa, Bregetione sensu integer exspirauit, anno Imperij 12. ætatis 55.

FL. VALENTINIANVS mortuo Iouiano ab Exercitu AVG. dicitur,  
TR. P. concessa A. D. V. Kal. Martij apud Niceam.

COSS. Iouianus Aug. Varronianus Nob. P.

*A.V.C. 1117.*  
*Christi 364.*

*Valentem Fratrem Valentinianus Augustum dicit Kal. Aprilis Constantinopoli, eidemque Imperium Orientale concedit, pro se retento Occidentali.*

*Aur.* D. N. VALENTINIANVS P. F. AVG.

RESTITVTOR REIPVBLICAE. ANTI. Figura stans, dextra Labarum, sinistra Victoriolam.

RE-



- RESTITVTOR REIPVBLICAE. } S. M. LVG. Eodem Typo .  
 } S. M. N. G. Eodem Typo .  
 } S. M. TES. Vt supra .  
 } CONS. P. Eodem Typo .  
 \* I ANT. A. Imp. Paludatus stans, dextra Labarum, sinistra Globum cum Victoria. *Const. Christ. Tab. 17.*
- RESTITVTORI REIPVBLICAE ANTI. Figultra Stolata stans, sinistra Globum, supra quem Victoria, dextra Labarum, cum Christi Monogrammate.
- \* SALVS REIP. S. M. SIS. C. Imp. Paludatus stans, dextra Labarum, sinistra Globum cum Victoria, dextro pede Captium proculcans. *Const. Christian. Tab. 17.*
- \* GLORIA ROMANORVM. Roma sedens. *Scheda Sponniana.*
- Ar. D. N. VALENTINIANVS P. F. AVG.  
 \* REPARATIO REIP. A. SIS. Imp. stans Figuræ in genua procumbenti dextram porrigit, à tergo Victoria eidem Lauream imponit. *Hulsius.*
- RESTITVTOR REIP. \* I S. LVG. Vt superior, sinistra Globum cum Victoria. *M. N.*  
 \* I S. LVC. Eodem Typo. *Num. Fasc.*
- \* VRBS ROMA TR. P. S. Figura Galeata sedens, dextra Globum cum Victoria, sinistra Hastam. *Const. Christian. Tab. 17.*
- \* GLORIA REIPVBLICAE TES. \* Duæ Figuræ, alia Galeata, alia Turrato capite, sedentes Clypeum tenent, in quo VOT. V. MVLT. X., hinc & inde Cruces. *Oysel. Tab. 22. n. 6.*
- Æ. VALENTINIANVS P. F. AVG.  
 VOTO PVB. Castra Prætoria. *Const. Christian. Tab. 17.*  
 BONI FATI. *Golzius.*  
 VOT. V. MVLT. X.  
 \* SECVRITAS REIPVBLICAE IS. IS. C. Z. BRA. Victoria, dextra Lauream, sinistra Palmam. *Num. Fasc.*  
 VICTORIA AVGVSTORVM. Victoria inscribens Clypeo VOT. V.  
 D. N. VALENTINIANVS P. F. AVG.  
 \* SECVRITAS REIPVBLICAE. I A. SIS. Victoria gradiens, dextra Lauream, sinistra Palmam. *M. N.*  
 \* I OF. III. (CON)T. Eodem Typo. *M. N.*  
 \* I S. M. A. T. Imp. dextram porrigit Figuræ in genua procumbenti, sinistra Globum cum Victoria Imperatorem Coronante. *Num. Fasc.*
- REPARATIO REIP. \* I S. M. TR. P. Eodem Typo. *ibidem.*  
 \* I S. M. R. P. Eodem Typo. *M. N.*  
 \* I A. SIS. Eodem Typo. *Hulsius.*
- \* MONETA AVGG. Tres Monete cum Attributis. *Constan. Christiana Tab. 17.*
- \* RESTITVTOR REIP. Imp. stans, dextra Labarum, sinistra Globum, cum Victoria, à qua Coronatur. *M. N.*
- \* CONCORDIA AVGG. Sedens. *Patin. Ind. fol. 34.*
- \* RENOBATIO VRBIS ROMAE R. P. Roma Galeata sedens cum Clypeo à tergo, dextra Globum cum Victoria, sinistra Hastam. *Trifan. Tom. 3. fol. 612.*
- \* VRBS ROMA. Sedens. *Patin. Ind. fol. 34.*

VALENTINIANVS TR. P. I. II. COS.

COSS. *Valentinianus Aug. Valens Aug.*

A.V.C. 1118.  
 Christi 365.

*Procopius Populi Constantinopolitani favore rebellat. Alemanni Gallias impune diripiunt; Hinc Valentinianus in Gallijs.*

- Ar. D. N. VALENTINIANVS P. F. AVG.  
 \* FELIX ADVENTVS AVG. N. S. M. A. Q. Imp. Eques, dextra elata. *Const. Christiana Tab. 17.*
- Æ. VALENTINIANVS P. F. AVG.  
 GLORIA ROMANORVM B. SIS. I Figura Militaris, Captium crinibus dextra trahens, sinistra Labarum.  
 I In alio, dextra Clypeum, sinistra Labarum.
- D. N. FL. VALENTINIANVS P. F. AVG.  
 FELIX ADVENTVS AVG. N. S. M. A. Q. Figura Equestris habitu Pacificatoris.  
 CON. OB. R. V. Figura stans dextra veluti Falcem, sinistra Crucem.

*Studioforum commoditati (quantum in nobis est) studentes interpretationem literarum, qua in posterioris Aeni Numismatibus occurrunt, & Eruditissimi D. Du Cange de usdem Dissertatione hic producere decreuimus, ut ubi ab Occone interpretata fuere literæ CON. OB. & illarum, & aliarum interpretatio per tabulam succedat. Sic ergo ea ex Dissertatione D. Du Cange fol. 36., & sequentibus describitur.*

- AAEÆ. *Alexandria*, in nummo Iustiniani.  
 AMB. fortè *Ambian*, Magnentij.  
 AMID. . . . . *Constantini M.*  
 ANT. *Antiochia*, Constantini M. Iuliani.  
 ANTA. *Antiochia*. A. annus 1. Imp. vel nota Monetarij. Iuliani, Eudoxie.  
 ANTB. *Antiochia*, ubi B. annus est Imperij secundus, vel potius nota Monetarij, Honorij, Heraclij.  
 ANT T. *Antiochia*. T. annus 3. Imperij, vel nota Monetarij. Valentiniani, Theodosij, Arcadij.  
 ANTE. *Antiochia*. E. annus 5. Imperij, vel nota Monetarij. Valentiniani.  
 ANTH. *Antiochia*. Valentiniani. H. nota Monetarij, vel annus 8. Imp.  
 ANIP. *Antiochia*. P. nota Monetarij, vel *Antiochia percussa*. Valentiniani, Valentis, Honorij.  
 ANTS. *Antiochia signata*. Arcadij.  
 APLC. *Percussa Lugduni*. Magnentij.

LIII

AQ.

- AQ. *Aquileia*. Constantini M. Constantij, &c.  
 AQOB. *Aquileia obfignata*. Theodosij M.  
 AQPS. *Aquileia pecunia signata, vel percussa, signata*. Gratiani, & Valentiniani Iunioris.  
 AQS. *Aquileia signata*. Constantini Iun. & Constantis.  
 AQT. *Aquileia percussa*, vbi T. pro P. perperam sæpè scribitur. Constantini M. Constantini Iun.  
 ASIS. *Siscia*. Constantini M. Licinij, Crispi, &c.  
 ATR. *Treueris*. Crispi, vbi A. vt & in præcedenti videtur esse Monetarij.  
 Bl. . . . Constantij Chlorig.  
 BTR. *Treueris*. Crispi. B. nota Monetarij.  
 BSIS. *Siscia*. Vetricianionis. In alijs PSIS. Id est. *percussa Siscia*, habetur. B. nota est Monet.  
 C. . . . Constantij Chlorig.  
 CAR. *Carthagine*. Iustiniani.  
 Cr. . . . Procopij.  
 CLC. *Cusa Lugduni*. Constantij.  
 COM. *Constantinopolitana Moneta*. Theodosij.  
 COMOB. *Constantinopoli moneta obfignata*. Arcadij, Iouini, Placid. Valentiniani, Maioriani, Seueri.  
 CON. *Constantinopoli*. Constantini M. Iouiniani, Valentis, Theodosij, Anastasij.  
 CONOB. *Constantinopoli obfignata*. Hannibaliani, Valentiniani, Theodosij, &c.  
 CONA. *Constantinopoli*. Mauricij.  
 CONF. *Constantinopoli*. Phocæ.  
 CONE. *Constantinopoli*. Phocæ. vbi A. T. & E. notæ sunt Monetariorum.  
 CONS. *Constantinopoli*. Constantini M. Constantij.  
 CONSA. *Constantinopoli, vel Constantinopoli signata*. A. nota Monetarij, Iuliani.  
 CONSR. *Constantinopoli*. T. nota Monetarij. Arcadij.  
 CONS h. *Constantinopoli*. h. nota Monet. Honorij.  
 CONST. *Constantinopoli*. Constantij, Constantis, Valentis. Vide Nouellas Scrimgeri p. 427. 428.  
 CONSPT. *Constantinopoli*. T. nota Monet. Iuliani. Vide Nou. Iulini apud Pithæum. p. 241.  
 CONSP. *Constantinopoli*. Valentiniani.  
 D. . . . Constantij Chlorig.  
 EL. . . . Constantij Chlorig.  
 HERACL. *Heraclea*. Iuliani.  
 KAR. *Karthagine*. Iustiniani.  
 KART. *Karthagine*. Iustiniani.  
 KE. *Karthagine*. Constantij.  
 KA. *Karthagine*. Constantini Iunioris.  
 KONOB. *Constantinopoli obfignata*. Constantini M.  
 KONSA. *Constantinopoli*. A. nota Monet. Constantij.  
 KONSAV. *Constantinopoli*. Constantij, Iuliani.  
 KRTC. *Karthagine* vbi C. pro S. Mauricij.  
 KRTS. *Karthagine signata*. Constantini Pogonati.  
 KYZ. *Cyzici*. Constantij Chlorig, Iustini, Mauricij, Phocæ.  
 KYZB. *Cyzici*. B. nota Monet. Phocæ.  
 LVG. *Lugduni*. Constantij, Iuliani, Iulij Nepotis.  
 LVGD. *Lugduni*. Gratiani, Valentiniani Iun.  
 LVGPS. *Lugduni pecunia signata, vel percussa, signata*. Valentiniani, Eugenij.  
 MDPS. *Mediolani pecunia signata*. Maximi, Victoris, Arcadij, Honorij.  
 MKV. *Moneta Carthagenensis*. V. nota Monet. Constantini M. Licinij.  
 MHR. . . . Constantis.  
 MNLB. *Moneta noua Lugduni cusa*. B. nota Monetarij, Constantini M.  
 MOSTQ. *Moneta signata Treueris*. Q. Nota Monet. nisi T. pro A. exaratum sit, ita vt *Aquileia signata* intelligatur. Constantini M. Licinij.  
 MOSTR. *Moneta signata Treueris*, Constantij. Chlorig.  
 N. . . . Constantini M.  
 NHTA. . . . Licinij.  
 NIC. *Nicomedia*. Anastasij.  
 NIKO. *Nicomedia*. non Nicopoli, vt vult Alemanus. Iustini, Mauricij.  
 NOS. . . . Constantij Chlorig.  
 PAQ. *percussa Aquileia*. Constantini M.  
 PAR. *percussa Arelate*. Constantij.  
 PARL. *percussa Arelate*. Constantini M. Licinij, Constantij.  
 PCON. *percussa Constantinopoli*. Constantij.  
 PCONST. *percussa Constantinopoli*. Iuliani.  
 PERP. *pecunia Roma percussa*. Constantini M.  
 PL. *percussa Lugduni*. Crispi.  
 FIG. & PLC. *percussa Lugduni*. Constantij Chlorig.  
 PK. *percussa Karthagine*. Iustiniani.  
 PLM. *percussa Lugduni*. M. nota Monetarij Constantini M.  
 PLN. *percussa Lugduni*. N. nota Monet. Constantij Chlorig.  
 PR. *percussa Roma*. Constantij Chlorig, Constantini M. Licinij, Constantij.  
 PROM. *percussa Roma*. Constantij.  
 PS. *percussa Siscia*. Licinij.  
 PSIS. *percussa Siscia*. Crispi, Vetricianionis.  
 PTR. *percussa Treueris*. Constantij Chlorig, &c.  
 OA. pro AQ. *Aquileia*. Constantini Iun.  
 R. *Roma*. Constantini M. Constantij, Iuliani.  
 RA. *Rauenna*. Heraclij.  
 RAV. *Rauenna*. Heraclij, Constantini.  
 RB. *Roma*. Constantij, nisi B. pro *percussa*.  
 RE. . . . Theodosij.  
 RM. *Roma*. Honorij, Seueri.  
 RO. *Roma*. Gratiani.  
 ROM. *Roma*. Iulini, Mauricij, Heraclij.  
 ROMB. *Roma percussa*. B. pro P. Auiti.  
 ROMA. Iouiani, Iustiniani.  
 ROPS. *Roma pecunia signata*. Honorij.  
 RP. *Roma percussa*. Constantij Chlorig, Const. M.  
 RPS. *Roma pecunia signata*. Magnentij.  
 RS. *Roma signata*. Licinij, Nepotiani.  
 RSLC. *pecunia signata Lugduni*. vbi R. pro P. Iuliani.  
 RT. *Roma percussa*, vbi T. pro P. Constantij.  
 RVPS. *Rauenna pecunia signata*. Honorij, Ioannis.  
 S. *Siscia*. Constantini M.  
 SA. *Signata Antiochia*. Licinij.  
 SANB. *signata Antiochia*. B. nota Monet. vel annus 2. Imperij, Martiniani.  
 S. ARL. *signata Arelate*. Constantini M.  
 SAR. *signata Arelate*. Magnentij, Helenz.  
 S. C. *signata Constantinopoli*. Arcadij.  
 SCON. *signata Constantinopoli*. Constantij.  
 SCONS. *signata Constantinopoli*. Iuliani.  
 SE. *Siscia*. Constantij.  
 SIR. *Sirmij*. Constantini M. Licinij.  
 SIRM. *Sirmij*. Constantini Iun. Iouiani.  
 SIS. *Siscia*. Constantini M. Licinij, Constantij Constantis.  
 SISYZ. *Siscia percussa*. Z. nota Monet.  
 SISCP. *Siscia percussa*. Gratiani.  
 SMK. *signata moneta Karthagine*. Licinij Iun.  
 SMKA. *signata moneta Karthagine*. Licinij Iun.  
 SMKE. *signata moneta Karthagine*. Constantini Iunioris, E. nota Monet. Licinij.  
 SMK. *signata moneta Karthagine*. Helenz.  
 SMKE. *signata moneta Karthagine*. E. nota Monet. Arcadij.  
 SMA. *signata moneta Antiochia*. Iuliani.  
 SMAQ. *signata moneta Aquileia*. Constantij, Gratiani, Arcadij.  
 SMAN. *signata moneta Antiochia, vel sacra moneta Antiochena*. Constantini Magni, Constantij.  
 SMANT. *signata moneta Antiochia*. T. nota Monet. vel an. 3. Imperij Theodosij.  
 SMANT. *signata moneta Antiochia*. Constantij.  
 SMANTS. *signata moneta Antiochia, vel sacra moneta Antiochia signata*. Const. M.  
 SMANS. *Sacra moneta Antiochia signata, vel signata moneta Antiochia*. S. nota Monetarij.  
 SMANR. *signata moneta Antiochia*. R. nota Monet. Constantini M.  
 SMANTE. *signata moneta Antiochia*. E. nota Monet. Constantij.  
 SMAT. *signata moneta Antiochia*. T. nota Monet. Constantini M.  
 SMAB. *signata moneta Antiochia*. B. nota Monet. Constantini M.

- SMN. *sacra moneta noua*. Licinij, Constantij.  
 SMNA. *signata moneta noua Antiochia*. Martiniani, Theodosij.  
 SMNT. *Sacra moneta noua*. T. nota Monet. Licinij Iun.  
 SMNC. *signata moneta noua Constantinopoli*. Constantini M.  
 SMNKAB. *signata moneta Karthagine*. B. nota Monet. Theodosij.  
 SMNS. *Sacra moneta noua signata*. Constantij.  
 SMNM. *Sacra, vel signata moneta noua*. M. nota, fortè Monetarij. Crispi.  
 SMRB. *signata Moneta Roma*. B. nota Monet. Gratiani.  
 SMRP. *sacra moneta Roma percussa*. Valentis.  
 SMSISC. *signata moneta Siscia*. Valentis.  
 SMRQ. vbi R. pro A. *signata moneta Aquileia*. Constantij, Valentiniiani.  
 SMTA. *signata moneta*. . . . Theodosij.  
 SMTES. *signata moneta Thessalonica*. Valentiniiani.  
 SMTR. *signata moneta Treueris*. Maximi.  
 SMTRS. *Sacra moneta Treueris signata, vel signata moneta Treueris*. Constantij.  
 SMTS. *signata moneta Treueris*. Constantini M. Valentiniiani.  
 SMTSE. *Sacra moneta Treueris signata, vel signata moneta Thessalonica*. Delmatij.  
 ST. *signata Treueris*. Constantij Chlorig, Constantini M. &c.  
 STR. *signata Treueris*. Constantini M. &c.  
 TAR. pro PAR. *percussa Arelate*. Crispi.  
 TCON. pro PCON. *percussa Constantinopoli*. Iuliani, Gratiani, Valentiniiani Iunioris;  
 TCE. *Thessalonica*. Iustini.  
 TES. *Thessalonica*. Constantij, Constantis, Helenæ, Phocæ.  
 TESA. *Thessalonica*. Arcadij.  
 TH. *Thessalonica*. Constantij.  
 THEV. *Thessalonica vrbe*. Iustiniiani, Tiberij, Mauricij.  
 THEVP. *Thessalonica vrbe percussa*. Iustini, Iustiniiani, Tiberij, Mauricij.  
 TI. fortè *Treueris*. Constantini M.  
 TR. *Treueris*. Constantij.  
 TRMS. *Treueris moneta signata*. Iouini.  
 TRO. *Treueris obsignata*. Theodoræ, Constantini, M. Constantij.  
 TROB. *Treueris obsignata*. Valentiniiani Iunioris.  
 TROBC. *Treueris obsignata*. Valentiniiani Iunioris.  
 TROBS. *Treueris obsignata*. Constantini M. Constantini Iunioris.  
 TROBT. *Treueris obsignata*. T. Valētiniani, Gratiani.  
 TROS. *Treueris obsignata*. Constantini M.  
 TRP. *Treueris percussa*. Helenæ.  
 TRPS. *Treueris pecunia signata*. Valentiniiani, Gratiani, Valentiniiani Iun.  
 TRS. *Treueris signata*. Constantini M. Constantini Iun.  
 TS. *Treueris signata*. Licinij.  
 TSE. *Treueris signata*. E. nota Monet. Constantis.  
 TSR. *Treueris signata*. R. nota Monet. Constantini Iun.  
 TT. pro PT. *percussa Treueris*. Constantini M.  
 XMTA. . . . Theodosij.

VALENTINIANVS TR. P. II. III. COS.

COSS. *Gratianus Nob. P. Dagalaiphus*.

A.P.C. 1119.  
Christi 366.

*Procopius à Valente opprimitur VI. Kal. Iulij. Alemanni Gallias diripientes, à Iouino tribus pralijs superantur,*

- Aur. D. N. VALENTINIANVS P. F. AVG.  
 \* VIRTVS ROMANORVM CONS. P. Impp. stantes cum Hastis, vnà tenentes Globum, cui insidet Victoria, vtriq; Lauream porrigens. *Const. Christiana Tab. 17.*  
 Ar. D. N. VALENTINIANVS P. F. AVG.  
 \* Victoria dextra Lauream, sinistra Palmam. P. Minij.

VALENTINIANVS TR. P. III. IV. COS.

COSS. *Lupicinus. Iouinus*.

A.P.C. 1120.  
Christi 367.

*Valentinianus agrotat, & sanatur, inde Gratianum Filium AVG. dicitur IX. Kal. Septembris. In Britannia Picti, cum Atacottis, & Scotis Insulam populantur, Theodosius iussu Valentiniani eos domat, & delet.*

- Aur. D. N. VALENTINIANVS P. F. AVG.  
 \* RESTITVTOR REIPUBLICAE \* ANT. T. \* \* . Imp. Palodatus stans, dextra Labarum; sinistra Globum cum Victoria. *Constant. Christiana Tab. 17.*  
 \* \* \* CONCORDIA AVGGG. F. CONS. OB. Figura Galeata sedens, dextra Hastam, sinistra Globum, ad pedes Prora Nauis. *Oysel. Tab. 82. n. 4.*  
 Ar. VALENTINIANVS P. F. AVG.  
 SECVRITAS REIPUBLICAE SECVNDA. (Victoria dextra Lauream, sinistra Palmam. (Figura Equestris.  
 VIRTVS EXERCITVS. (SIS. C. P. Figura dextra Labarum, sinistra Clypeum.  
 \* (TR. P. S. Eodem Typo. *Constantin. Christiana Tab. 17.*  
 D. N. VALENTINIANVS P. F. AVG.  
 \* CONCORDIA AVGG. ANT. T. Figura Galeata sedens, dextra Globum, sinistra Hastam. *Constantinop. Christiana Tab. 17.*  
 (Figura armata, sinistra Globum tenens, cui insidet Victoria Imp. Coronans.  
 ) Roma sedens.  
 (Figura Armata, & Galeata sedens, dextra Globum, sinistra Hastam.  
 SECVRITAS REIPUBLICAE SECVNDA. Victoria gradiens, dextra Lauream, sinistra Palmam.

VALENTINIANVS TR. P. IV. V. COS. II.

COSS. *Valentinianus Aug. II. Valens Aug. II.*

A.P.C. 1121.  
Christi 368.

*Valentinianus cum Gratiano AVG. Filio Rhenum transiit, & Alamanos insigni Victoria apud Solicinum vincit, & erga dare cogit, & in Hiberna reuertitur.*

D. N.

- Avr.** D. N. VALENTINIANVS P. F. AVG.  
VICTORIA AVGG. [TR. P. OB. F. Duæ Figuræ Imp. sedentes, in quarum medio Victoria.  
\* [S. M. T. E. S. Eodem Typo. *Constan. Christiana Tab. 17.*
- Ar.** D. N. VALENTINIANVS P. F. AVG.  
\* [LVG. P. S. Victoria gradiens, dextra Lauream, sinistra Palmam. *Con-*  
VICTORIA AVGG. [stantinop. Christiana Tab. 17.  
L. TR. OB. Duæ Figuræ sedentes, in quarum medio Victoria.
- Æ.** VALENTINIANVS P. F. AVG.  
GLORIA ROMANORVM ANT. E. \* [Figura Militaris insitens Naui.  
\* [F. Imp. Militari habitu Galeatus Naui instans,  
] dextra portenta, ad Nauis Proam Victoria Te-  
] monem gubernat. *Constan. Christ. Tab. 17.*  
*In memoriam transitus Rheni ab Augg. cum Exercitu facti hoc Anno cusus Nummus cum*  
*anni quinti (sive E.) nota.*

## VALENTINIANVS TR. P. V. VI. COS. II.

A.V.C. 1122.  
Christi 369.

COSS. Iul. Fel. Valentinianus Nob. P. Sex. Aurel. Victor.

*Ad tutandas Gallias à Barbaris, Rhenum à Rhetis ad Oceanum munit. Nicrique Annis cursum diuertit*  
*Valentinianus.*

- Ar.** D. N. VALENTINIANVS P. F. AVG.  
VIRTVS ROMANORVM TR. P. S. Figura sedens, dextra Victoriolam, sinistra Hastam.  
\* VIRTVS EXERCITVS TR. P. S. Figura Paludata stans, dextra Labarum, sinistra Clypeum.  
*Constan. Christian. Tab. 17.*
- Æ.** D. N. VALENTINIANVS P. F. AVG. Caput Imperiali Diademate cinctum, erectis vt videtur pen-  
nis cum Hasta in humeris.  
\* GLORIA ROMANORVM \* D. N. VES. Figura in Naui, & à tergo Victoria Nauim guber-  
nans. *Num. Fasc.*  
\* VIRTVS EXERCITI. Imp. stans Labarum tenens, & Captium calcans, *Patin. Ind. f. 34.*

## VALENTINIANVS TR. P. VI. VII. COS. III.

A.V.C. 1123.  
Christi 370.

COSS. Valentinianus Aug. III. Valens Aug. III.

*Saxones in Gallia irrupentes repellit Valentinianus.*

- Æ.** VALENTINIANVS P. F. AVG.  
SALVS REIPUBLICAE. Victoria dextra spolia super humerum, sinistra Puerum tenens.  
D. N. VALENTINIANVS P. F. AVG.  
\* SECVRITAS REIPUBLICAE QVARTA. Victoria gradiens, dextra Lauream, sinistra Pal-  
mim. *M. N.*  
\* SALVS REIPUBLICAE CON. OB. Victoria gradiens, dextra Lauream, sinistra Palmam. *Con-*  
*stantinop. Christiana Tab. 17.*

## VALENTINIANVS TR. P. VII. VIII. COS. III.

A.V.C. 1124.  
Christi 371.

COSS. Gratianus Aug. II. Probus.

- Æ.** D. N. VALENTINIANVS P. F. AVG.  
\* [S. M. A. Q. S. Imp. gradiens, dextra Captium comprimens in genua pro-  
uolutum, sinistra Labarum, cum Christi Monogrammate. *M. N.*  
\* [K. P. SIS. Eodem Typo. *Patin. Ind. f. 34.*  
GLORIA ROMA \* [I. S. P. S. M. SIS. C. Eodem Typo. *Constan. Christiana Tab. 17.*  
NORVM. \* [R. SIS. C. S. TR. A. Figura Militaris, dextra Captium crinibus trahens.  
*Num. Fasc.*  
\* [L. L. C. S. F. II. Eodem Typo. *ibidem.*  
\* [S. M. A. O. P. Eodem Typo. *ibidem.*

## VALENTINIANVS TR. P. VIII. IX. COS. III.

A.V.C. 1125.  
Christi 372.

COSS. Modestus. Arintheus.

- Æ.** D. N. VALENTINIANVS P. F. AVG.  
\* CONCORDIA ROMANORVM SIS. Figura sedens, dextra Globum. *Ind. Pellegrini Ascanij.*

## VALENTINIANVS TR. P. IX. X. COS. IV.

A.V.C. 1126.

Christi 373.

COSS. Valentinianus Aug. IV. Valens Aug. IV.

- Valentinianus Rheno Ponte imposto, per 70. millia passuum Barbaricum Alemanorum solum incendit.*  
*Bellum cum Sarmatis gestum, quos Theodosius Filius reprimit. Firmus Maurisania*  
*Regulus despicit, & à Theodosio Patre Pacem petere cogit.*
- Æ.** D. N. VALENTINIANVS P. F. AVG. Bustum Corona Gemmata, dextra Lauream, sinistra Scu-  
tum, in quo Monogramma Christi, in alio Laur.  
\* TRIUMPHATOR GENT. BARBAR. R. P. Imp. Paludatus gradiens, dextra Labarum, in quo  
Christi

V A L E N T I N I A N V S .

505

Christi Monogramma, sinistra Globum, ad pedes Captivus sedens. *Strada f. 195.*  
 \* VICTORIA AVGGG. CON. OB. Victoria alata stans, dextra Crucem. *Constan. Chri. Tab. 17.*  
 D. N. FL. VALENTINIANVS P. F. AVG.  
 VICTORIA AVGGG. CON. OB. R. V. Figura stans, dextra Crucem, sinistra Victoriolam.

VALENTINIANVS TR. P. X. XI. COS. IV.

COSS. Gratianus Aug. III. Equitius.

A.V.C. 1127.  
Christi 374.

*Pax cum Macriano Alemania Rege à Valentiniano, in ripis Rheni confisuta. Apparatus bellicus in Sarmatas. Pot. X. soluta, & XX. nuncupata.*

*Aur.* D. N. VALENTINIANVS P. F. AVG.  
 CONCORDIA AVGGG. O. MD. OB. Figura Galeata sedens, dextra Hastam, sinistra Scutum, in quo VOT. X. MVL. XV. *M. N.*  
 VOT. X. MVL. XX. In Corona, & infra CONS.

*Ar.* D. N. VALENTINIANVS P. F. AVG.  
 \* VOT. X. MVL. XX. In Laurea. *Constantin. Christiana Tab. 17.*

*Æ.* D. N. FL. VALENTINIANVS P. F. AVG.  
 VOTIS X. MVL. XX. CON. OB. Figura stans, sinistra Craem.

D. N. VALENTINIANVS P. F. AVG.  
 \* VICTORIA AVG. R. P. Victoria gradiens Clypeum ambabus manibus sustinens, in quo VOT. X. MVL. XX. *Constantin. Chri. Tab. 17.*

\* VOT. X. MVL. XX. In Laurea. *Patin. Ind. f. 34.*

VALENTINIANVS TR. P. XI. XII. COS. IV.

I. Post Conf. Gratiani Aug. III. & Equitij.

A.V.C. 1128.  
Christi 375.

*In Sarmatas mouet, Quadorum regionem depopulatur, & Pacem per Legatos petere cogit, quos Valentinianus audiens ira ardet, ex qua moritur A. D. XIV. Kal. Decembris. ex Socrate.*

*Aur.* D. N. VALENTINIANVS P. F. AVG.  
 \* IMP. XXXII. COS. XVII. P. P. CON. OB. Figura Galeata sedens, dextra Globum cum Cruce, sinistra Hastam. *Constan. Christiana Tab. 17.*

*XVII. Consulatum Valentiniani in Nummo signari, monstrum est, nam re vera quatuor tantum vicibus Consul processit, & nisi Illustrissimus, Eruditissimusque Dominus du Cange Nummum in sua Constantinopoli Christiana proferret, omnino incredibilis mihi visa foret huius Nummi epigraphe. Hercules aliquis Gallicus Monstrum hoc vineat, quod mihi certe persuasum est Monetarij errore natum.*

S E V E R A .

Prima Valentiniani Vxor, ex qua Gratianum Aug. genuit.

VAL. SEVERA AVG.

I V S T I N A .

Secunda Valentiniani Vxor, ex qua Valentinianum Iuniorem Aug. genuit.

DIVA IVSTINA.

Vir nudus sedens sub Arbore, Pateram tenens, ad eius pedes spolia cum Caduceo alato, à tergo Harpia.

FL. IVSTINA AVGG. *Goltzius,*

178



F L V A L E N S .

**V**alentiniani Frater, ab eo Collega Imperij, & Augustus designatus. Bella gessit in Oriente, Procopium vicit, & occidit Catholicus primùm, mox Coniugis suasu Arrianus. Contra Scythas, & Gothos pugnavit ferocius, quam cautiùs, in fuga vulneratus, atque in vile tugurium deportatus, circa Hadrianopolim, igne à Gothis iniecto, flamma absumptus est, anno ætatis 50. Imperavit cum Fratre annis XI. Gratiano, ac Valentiniano Nepotibus 4.

Mmmmmna

FL.

FL. IVL. VALENS VALENTINIANI AVG. *Frater, ab eodem AVG. dicitur TR. P. concessa, A. D. V. Kal. Aprilis. ex Idacio.*

A.V.C. 1117.  
Christi 364.

COSS. Iouianus Aug. Varronianus Nob. Puer.

Oriens Imperium Valenti à Fratre defertur.

**Aur.** D. N. VALENS P. F. AVG.

RESTITVTOR REIPVBLICAE D. C.

CON. OB. Figura Militaris, dextra Labarum, sinistra Globum cum Victoria.  
R. B. Ω. Eodem Typo.  
H. SIPN. Eodem Typo.  
LANT. O. Eodem Typo. *Num. Arscot. Tab. 67. n. 23.*

RESTITVTOR REIPVBLICAE CONS. Figura Stolata stans, dextra Labarum, sinistra Victoriolam Globo insistentem.

**Ar.** D. N. VALENS P. F. AVG.

RESTITVTORI REIPVBLICAE D. C.

\* CONST. OF. II. Figura Stolata stans, dextra Labarum, sinistra Victoriolam Globo insistentem.  
\* LP. LVG. Eodem Typo. *ibidem.*

VRBS ROMA TR. P. S. Roma Galeata sedens, dextra Victoriolam, sinistra Hastam.

RESTITVTOR REIPVBLICAE D. C.

CON. OB. Figura dextra Labarum, sinistra Victoriolam.  
H. SPIN. Eodem Typo.

**Æ.** D. N. VALENS P. F. AVG.

SECVRITAS REIPVBLICAE.

R. H. R. T. Victoria gradiens, dextra Lauream, sinistra Palmam.  
\* S. A. M. Q. P. ad latus \*. Eodem Typo. *Num. Fascb.*  
\* S. M. R. Q. Eodem Typo. *ibidem.*  
\* P. CONS. Eodem Typo. *ibidem.*  
\* A. SIS. . . CAS. Eodem Typo. *M. N.*  
\* A. SIS. C. L. A. H. F. Eodem Typo. *Num. Fascb.*

VOT. V.

VOTIS O. V. B. MVLTIS X. Cons.

D. N. VALENS P. F. AVG. Bustum Radiatum, dextra elata, sinistra Globum.

\* FELICIT. PRAEPARATIO. Miles sinistra Scutum, dextra iaculum, quo Equum sternit, vt & genu dextro Taurum. *Strada f. 196.*

\* VOT. V. MVLTIS X. *Reuerendissimus Noris Dissert. 1. f. 54.*

\* RESTITVTOR REIPVBLICAE. Imp. stans. *Patin. Ind. f. 34.*

\* VIRTVS EXERCITI. Victoria Coronans Imperatorem. *ibidem.*

VALENS TR. P. I. II. COS.

A.V.C. 1118.  
Christi 365.

COSS. Valentiniannus Aug. Valens Aug.

Procopius Constantinopoli à Valente rebellat.

**Æ.** D. N. VALENS P. F. AVG.

SECVRITAS REIPVBLICAE S. M. N. B. Victoria dextra Lauream, sinistra Palmam.

VALENS TR. P. II. III. COS.

A.V.C. 1119.  
Christi 366.

COSS. Gratianus Nob. Puer. Dagalaiphus.

Procopium Tyrannum vincit, & occidit Valens A. D. VI. Kal. Iul.

**Aur.** D. N. VALENS P. F. AVG.

RESTITVTOR REIPVBLICAE ANT. B. ✠. Figura Paludata stans, dextra Labarum, in quo Christi Monogramma, sinistra Globum cum Victoria. *Constan. Christiana Tab. 17.*

**Æ.** D. N. VALENS P. F. AVG.

\* SECVRITAS REIPVBLICAE CON. OF. II. Victoria, dextra Lauream, sinistra Palmam. *Constantin. Christiana Tab. 17.*

VICTORIA AVGG. TR. OBS. Duæ Victoriæ sedentes, in quarum medio Victoria alata.

\* A. SIS. Eodem Typo. *Constan. Christiana Tab. 17.*

\* LTR. OB. T. Eodem Typo. *ibidem Tab. 18.*

VALENS TR. P. III. IV. COS.

A.V.C. 1120.  
Christi 367.

COSS. Lupicinus. Iouinus.

In Massiam proficiscitur Valens, contra Gothos pugnaturus, nullisque inuentis Hostibus recedit, Arintheo ad predaſ agendas misso.

**Æ.** D. N. VALENS P. F. AVG.

SECVRITAS REIPVBLICAE SECVNDA. Victoria gradiens dextra Lauream, sinistra Palmam.

# VALENS.

507

VALENS TR. P. IV. V. COS. II.

COSS. *Valentinianus Aug. II. Valens Aug. II.*

A.V.C. 1121.  
Christi 368.

*Valens iterum in Mesiam transit contra Gothos pugnaturus, sed vado Danubij non inuento Marcianopoli in Hiberna recedit.*

*Ar.* D. N. VALENS P. F. AVG.  
\* SALVS REIPVBLICAE S. CON. Quatuor Labara erecta. *Constan. Christiana Tab. 17.*

VALENS TR. P. V. VI. COS. II.

COSS. *Jul. Fel. Valentinianus Nob. Puer. Sex. Aurel. Victor.*

A.V.C. 1122.  
Christi 369.

*Valens Gothos facto Ponte apud Noniodunum innadit, praeliatur, & vincit, Pacemque petentibus donat.*

*Ar.* D. N. VALENS P. F. AVG.  
\* VICTORIA AVGGG. *Num. Fasc.*

*Ar.* D. N. VALENS P. F. AVG.  
VIRTVS EXERCITVS TR. P. S.  
\* GLORIA ROMANORVM OB. SIS. C. Imp. Paludatus, dextra Captium sternit; sinistra Labarum, in quo Christi Monogramma. *Hulsus.*

*Æ.* D. N. VALENS P. F. AVG.  
\* SECVRITAS REIPVBLICAE R. TERTIA. Victoria gradiens, dextra Lauream, sinistra Palmam.  
*M. N.*

GLORIA ROMANORVM \* } L. V. C. V. S. Miles Captium supplantans.  
  \* } S. M. R. P. Eodem Typo. *M. N.*  
  \* } R. S. I. S. C. Eodem Typo. *Num. Fasc.*  
  \* } T. M. A. Q. S. Eodem Typo. *ibidem.*

VALENS TR. P. VI. VII. COS. III.

COSS. *Valentinianus Aug. III. Valens Aug. II.*

A.V.C. 1123.  
Christi 370.

VALENS TR. P. VII. VIII. COS. III.

COSS. *Gratianus Aug. II. Probus.*

A.V.C. 1124.  
Christi 371.

*Ar.* D. N. VALENS PERP. AVG.  
RESTITVTOR REIPVBLICAE ANT. II. Figura Militaris, dextra Labarū, sinistra Victoriolam.

VALENS TR. P. VIII. IX. COS. III.

COSS. *Modestus. Arintheus.*

A.V.C. 1125.  
Christi 372.

VALENS TR. P. IX. X. COS. III.

COSS. *Valentinianus Aug. IIII. Valens Aug. IIII.*

A.V.C. 1126.  
Christi 373.

VALENS TR. P. X. XI. COS. IV.

COSS. *Gratianus Aug. III. Equitius.*

A.V.C. 1127.  
Christi 374.

*Vota X. soluta, & XX. nuncupata. Valens Persis occursum Antiochia moratur.*

*Ar.* D. N. VALENS P. F. AVG.  
\* VICTORIA AVGVSTORVM S. M. R. P. Victoria infidens spolijs, dextra Scuto inscribens VOT.  
X. ad pedes Puer alatus, qui Scutum tenet. *Constan. Christ. Tab. 17.*

*Æ.* D. N. VALENS P. F. AVG.  
VOT. X. MVLT. XX. ANT.  
VOT. X. MVLT. XX. SISCP.

VALENS TR. P. XI. XII. COS. IV.

I. Post Cons. *Gratiani Aug. III. & Equitij.*

A.V.C. 1128.  
Christi 375.

*Valentinianus Aug. moritur.*

VALENS TR. P. XII. XIII. COS. V.

COSS. *Valens Aug. V. Valentinianus Iun. Aug.*

A.V.C. 1129.  
Christi 376.

*Gothi ab Hunnis pulsī, Danubium permittente Valente transseunt, & in Romanas Prouincias accepti easdem innadunt.*

VALENS TR. P. XIII. XIV. COS. V.

COSS. *Gratianus Aug. IV. Valentinianus Iun. II.*

A.V.C. 1130.  
Gothi Christi 377.

## VALENS.

Gothi ultra *Emi Montem* compulsi, obsidentur, pugnatur, dubio Marte, iterum inter angustias rediguntur, sed Alanorum metu liberantur.

AE. D.N. VALENS P.F. AVG.  
\* GLORIA ROMANORVM R. QVARTA. Miles Captiuum supplantans. Num. Fasc.

VALENS TR.P. XIV. XV. COS. VI.

A.V.C. 1131.  
Christi 373.

COSS. Valens Aug. VI. Valentinianus Iun. Aug. II.

Valens cum Gothis configit, circa Nicem vincitur, & in Tugurium fugiens viuis ab ysdem exuritur IX. Augusti.

Ar. D.N. VALENS P.F. AVG.  
\* VOTIS XV. MVLTIS XX. In Laurea, infra SIS. C.P.Z. Const. Christiana Tab. 17.  
AE. D.N. VALENS P.F. AVG.  
VOT. XXX. MVLT. XXXX. C. III.

## DOMINICA.

Valente Imp. Marito à VVestgotthis caeso, hostes Constantinopolim obsidentes prudentia sua sustinuit, & Saracenorum à Mauia missorum auxilio propulsauit, Ciues & precibus, & auro confirmauit.

AELIA DOMINICA AVG. Golzius,

179



## PROCOPIVS.

PROCOPIVS contra Valentem Tyrannus exurgit, & Constantinopoli AVG. dicitur A.D. IV. Kal. Octob.

A.V.C. 1118.  
Christi 365.

COSS. Valentinianus Aug. Valens Aug.

Ar. D.N. PROCOPIVS P.F. AVG.  
VOT. V. C.A. In Corona.  
\* L.C.F. In Corona Laurea. Const. Christiana Tab. 18.

Procopius Tyrannus à Valente opprimitur VI. Kal. Iunias in Phrigia Salutaris apud Nicoliam.

A.V.C. 1119.  
Christi 366.

COSS. Gratianns Nob. Puer. Dagalaiphus.

180



## FL. GRATIANVS.

Valentiniani ex Seuera F. Sirmij natus, literis bene institutus, Princeps religiosus, & pius: Patruo Valente defuncto, Asia, Libyaq; Regna suscipit. Treueris Valentinianum Iuniorem Fratrem Caesarem, & participem Imperij declarat. Admodum iuuenis Alemannorum triginta millia in Gallias irrupentium circa Argentoratum fudit: Theodosium contra Gothos in Thraciam misit, & re feliciter gesta, Imperij Consortem fecit, tradito Oriente cum Imperio Thraciae. Dum otiosus agit, Exercitum suum negligens, & Alanos fouens, MAXIMI insidijs (qui ab Exercitu Imp. factus) circumuentus perijt, cum Imperasset annos 16. cum Patre 9. cum Patruo 3. cum Theodosio 5.

FL.





GRATIANVS TR. P. VII. VIII. COS. III.

A.V.C. 1127.  
Christi 374.

COSS. Gratianns Aug. III. Equitius.

GRATIANVS TR. P. VIII. IX. COS. III.

A.V.C. 1128.  
Christi 375.

I. Post CONS. Gratianni Aug. III. &amp; Equitij.

*Valentinianus Aug. moritur, ab Exercitibus Valentinianus Iun. AVG. dicitur, cui Gratianus Frater Italiam, Africam, & Illyricum concedit.*

- Æ. D. N. GRATIANVS P. F. AVG.  
 \* CONCORDIA AVGG. S. M. A. Q. Figura Galeata sedens, dextra Pomum, sinistra Hastam. *M. N.*  
 \* CONCORDIA AVGGG. O. CON. OB. Eodem Typo. *Const. Christiana Tab. 18.*

GRATIANVS TR. P. IX. X. COS. III.

A.V.C. 1129.  
Christi 376.

COSS. Valens Aug. V. Valentinianus Iun. Aug.

- Æ. D. N. GRATIANVS P. F. AVG.  
 \* VOT. X. MVL. XX. In Laurea, infra SIS, C. P. *Const. Christiana Tab. 18.*  
 Æ. D. N. GRATIANVS AVGG. AVG.  
 VOT. X. MVL. XX. ANT. A. In Laurea.  
 \* S. M. K. Eodem Typo,  
 XX. In Laurea. *Const. Christiana Tab. 18.*  
*Quam superbum Gratiano titulum tribuat hic Nummus ex eodem patet; cum enim appellat*  
 AVGVSTORVM AVGVSTVM, nihil meo iudicio superbius excogitari potuit, innuit enim  
 eundem inter alios AVGVSTOS VALENTIEM, scilicet PATRVVM, & VALENTINIANVM  
 IVN, FRATREM tantum eminere, Quantum lenta solent inter virgulta Cupressi.

GRATIANVS TR. P. X. XI. COS. III.

A.V.C. 1130.  
Christi 377.

COSS. Gratiannus Aug. IV. Merobaudes.

*Gratianus Frigeridum, & Richomerem Duces contra Gothos in Valentis Patruis auxilium mittit, qui cum Gothis aquo Marte pugnant, mox eos obsident, sed Alannorum metu obsidione liberant, Lantienfes sedere violato Romanam in Gallijs vastant Prouinciamp.*

- Æ. D. N. GRATIANVS P. F. AVC,  
 \* Victoria stans, dextra Lauream,  
 \* S. M. R. P. Eodem Typo. *M. N.*  
 \* OF. IS. P. Eodem Typo. *M. N.*  
 SECVRITAS REIPVBLICAE, \* ) N. T. ER. T. IA, Eodem Typo. *Num. Fasc.*  
 \* ) CVS. D. P. F. I. Eodem Typo. *ibidem.*  
 \* S. M. A. Q. Eodem Typo. *Const. Christiana Tab. 18.*  
 \* LA. E. S. Eodem Typo. *Ind. Pellegr. Ascany.*

GRATIANVS TR. P. XI. XII. COS. IV.

A.V.C. 1131.  
Christi 378.

COSS. Valens Aug. VI. Valentinianus Aug. II.

*Gratianus ex Gallia in Thraciam cum Exercitu proficiscitur contra Gothos pugnaturus, Valens cum Gothis pugnant occiditur, Gratianus Orientale Imperium suscipit, Theodosium ex Hispania accersit.*

- Æ. D. N. GRATIANVS P. F. AVG.  
 \* GLORIA ROMANORVM TR. OBS. Duæ Figuræ sedentes, altera Imperatoris Paludati, dextra Globum, cui insitit Victoria cum Laurea, læua Spiculum, altera muliebris cum Corona murali, dextra Globum cum Victoria, sinistra Cornucopiæ tenens pedibus Rostro Navis insitens. *Constantin. Christiana Tab. 18.*  
 Æ. D. N. GRATIANVS P. F. AVG.  
 \* S. M. K. A. Figura dextra Captium premens, sinistra Labarum cum Christi Monogrammate.  
 \* C. M. A. Eodem Typo. *Num. Fasc.*  
 \* OF. ARS, Eodem Typo, *ibidem.*  
 \* I. B. SIS. C. D. Eodem Typo. *ibidem.*  
 \* A. SIS. C. M. B. Eodem Typo. *ibidem.*  
 \* O. F. M. Eodem Typo, *ibidem.*  
 GLORIA ROMA- \* ) A. SIS. C. F. Eodem Typo. *Constantinop. Christiana Tab. 18.*  
 NORVM. \* ) S. M. TR. Imp. stans, sinistra Labarum, in quo Crux, dextra Captium premens. *Oysel. Tab. 67. n. 9.*  
 \* S. CON. Figura Militaris stans, dextra Labarum, in quo Christi Monogramma, sinistra Scutum. *Num. Fasc.*  
 \* X. CON. X. Eodem Typo, *ibidem.*  
 \* SIS. C. Eodem Typo. *ibidem.*  
 \* S. M. A. C. Eodem Typo. *ibidem.*  
 \* TR. P. Victoria gradiens, dextra Lauream, sinistra Palmam. *Const. ant. Christiana Tab. 18.*

GRA-

GRATIANVS.

511

GRATIANVS TR. P. XII. XIII. COS. IV.

COSS. Antonius. Olybrius.

A.V.C. 1132.  
Christi 379.

Theodosius AVG. dicitur à Gratiano, eidemque Orientale Imperium committitur.

GRATIANVS TR. P. XIII. XIV. COS. V.

COSS. Gratianus Aug. V. Theodosius.

A.V.C. 1133.  
Christi 380.

Theodosius agrat, hinc Gothi Pannoniam, & Macedoniam populantur, contra quos Gratianus Baudonem, Arbogastem, & Vitalianum mittit, qui Gothos relicta prada in Thraciam se recipere compellunt, & Fœdus Gratiani nomine cum iisdem percutiunt.

Æ. D. N. GRATIANVS P. F. AVG.  CONST. Figura sedens. M. N.  
\* SALVS . . . . . Roma sedens, dextra Globum, sinistra Hastam. M. N.  
\* VIRTVS ROMANORVM S. M. . . . . Victoria gradiens, dextra Lauream, sinistra Palmam. Constantin. Christiana Tab. 18.

GRATIANVS TR. P. XIV. XV. COS. V.

COSS. Syagirus, Eucharis.

A.V.C. 1134.  
Christi 381.

Aur. D. N. GRATIANVS P. F. AVG.  
VOT. XV. MVLT. XX. SIS. C. P. S. In Corona Quercea.

Ar. D. N. GRATIANVS P. F. AVG.  
VOT. XV. MVLT. XX. SIS. C. P. S. In Corona Quercea.  
\* LSIS. C. C. P. C. Z. Eodem Typo. Constantin. Christian. Tab. 18.

GRATIANVS TR. P. XV. XVI. COS. V.

COSS. Antonius. Syagirus.

A.V.C. 1135.  
Christi 382.

Æ. D. N. GRATIANVS AVGG. AVG.  
GLORIA NOVI SAECVLI. ) T. CON. ad latus M. Figura Militaris stans, dextra Christi  
Monogramma sustollens, Scutum sinistra tenens.  
\* N. CON. Eodem Typo. M. N.  
\* LOF. H. T. CON. Eodem Typo. Oysel. Tab. 67. n. 4.

D. N. GRATIANVS P. F. AVG.  
\* GLORIA NOVI SAECVLI T. CON. A. Vt superiori Typo, Hulsus.

GRATIANVS TR. P. XVI. XVII. COS. V.

COSS. Merobaudes II. Saturninus.

A.V.C. 1136.  
Christi 383.

Magnus Maximus in Britannia AVG. dicitur, in Gallias transit, Gratianumque fugientem Lugduni per Anaragatium hasta interfici iubet A. D. VIII. Kal. Septembris.

FL. MAXIMA CONSTANTIA.

Constantij Aug. Filia Postuma Gratiani dilectissima Vxor.

FL. MAX. CONSTANTIA AVG, Golzius.

181



FL. IVL. FELIX VALENTINIANVS IVNIOR.

Valentiniani Imp. ex Iustina Filius, Frater Gratiani, ex priore Coniuge Seuera, à quo post Patris obitum confors Imperij factus, & in Italiam missus. Cum Frater dolo Maximi occubisset, in Illyricum confugit: Inde Thessalonicam, vbi à Theodosio inuisit, & in Italiam cum Classe mittitur. Ex Italia in Gallias profectus, dum Viennæ Allobrogum negligentius moraretur, fraude Arbogasti Alanorum Præfecti nocte in cubiculo strangulatus obiit. Vixit annos 26. imperauit annos 17. Obijt anno V. C. 1145. Christi 392. Idib. Maij, Arcadio Aug. II. & Fl. Rufino Coss. Eius cadauer à sororibus mercede redemptum, ac Mediolanum vt sepultura mandaretur, translatum.

## VALENTINIANVS IVNIOR.

FL. IVL. FELIX VALENTINIANVS IVNIOR *Valentiniani Aug. Filius ex IVSTINA, mortuo Patre, ab Exercitibus AVG. dicitur, & à GRATIANO Frat. e TR. P. cum Italia, Africa, & Illyrici Imperio accipit A. D. X. Kal. Decembris.*

A.V.C. 1128.  
Christi 375.

1. Post Cons. Gratiani Aug. III. & Equitij.

*Aur.* D. N. VALENTINIANVS IVN. P. F. AVG.  
A. Q. P. S. Roma insidens spolijs, sinistra Hastile, dextra Globum, supra quod VRBS ROMA. I. Victoria Roman Coronans.

\* I LVG. P. S. Eodem Typo. *Hulsius.*  
*Æ.* D. N. VALENTINIANVS IVN. P. F. AVG.  
TR. OBS. Figura stans, dextra Labarum tenens, sinistra expansa.  
RESTITVTOR REIP. I Imp. stans Paludatus, dextra Labarum, sinistra Globum, supra quod Victoria Imperatori Lauream imponit.  
\* RESTITVTOR REIPUBLICAE TR. OBS. Imperator stans, sinistra Hastam, dextram porrigit Figuræ capite Turrito stanti. *Const. Christ. Tab. 18.*

VALENTINIANVS IVN. TR. P. I. II. COS.

COSS. *Valens Aug. V. Valentinianus Iun.*

A.V.C. 1129.  
Christi 376.

*Aur.* D. N. VALENTINIANVS IVN. P. F. AVG.  
VRBS ROMA ANT. B. Roma insidens spolijs, sinistra Hastile, dextra Victoriolam Globo insistentem, à qua Coronatur.

VALENTINIANVS IVN. TR. P. II. III. COS.

COSS. *Gratianus Aug. IV. Merobaudes.*

A.V.C. 1130.  
Christi 377.

*Aur.* D. N. VALENTINIANVS IVN. P. F. AVG.  
A. Q. OB. F. Duæ Figuræ tenentes Globum, in quarû medio Victoria.  
VICTORIA AVGGG. I TR. OB. F. Eodem Typo.  
\* I TR. OB. C. Eodem Typo. *Const. Christiana Tab. 18.*  
*Fortè Victoriâ à Gratiano per Duces reportatam ex Gothis hoc anno, exprimit Nummus.*

VALENTINIANVS IVN. TR. P. III. IV. COS. II.

COSS. *Valentinianus Aug. VI. Valentinianus Iun. Aug. II.*

A.V.C. 1131.  
Christi 378.

VALENTINIANVS IVN. TR. P. IV. V. COS. II.

COSS. *Aufonius. Olybrius.*

A.V.C. 1132.  
Christi 379.

*Valentinianus Aquileiam cum Iustina Matre venit. Theodosius AVG. dicitur.*

*Aur.* D. N. VALENTINIANVS IVN. P. F. AVG.  
CONCORDIA AVGGG. CON. OB.  
VRBS ROMA A. O. P. E. Roma insidens spolijs, dextra Hastile, sinistra Victoriolam cû Globo.  
*Æ.* D. N. VALENTINIANVS IVN. P. F. AVG.  
\* CONCORDIA AVGGG. S. T. I. A. O. Figura sedens, dextra Globum, sinistra Hastam. *M. N.*

VALENTINIANVS IVN. TR. P. V. VI. COS. II.

COSS. *Gratianus Aug. V. Theodosius Aug.*

A.V.C. 1133.  
Christi 380.

VALENTINIANVS IVN. TR. P. VI. VII. COS. II.

COSS. *Syagirius. Eucharius.*

A.V.C. 1134.  
Christi 381.

VALENTINIANVS IVN. TR. P. VII. VIII. COS. II.

COSS. *Aufonius. Syagricus.*

A.V.C. 1135.  
Christi 382.

VALENTINIANVS IVN. TR. P. VIII. IX. COS. II.

COSS. *Merobaudes II. Saturninus.*

A.V.C. 1136.  
Christi 383.

MAGN. MAXIMVS in Britannia Imperium arripit, & Gratianum Aug. in Gallijs occidit. Valentinianus Iun. D. Ambrosium misit ad Maximum legatum de pace.

VALENTINIANVS IVN. TR. P. IX. X. COS. II.

COSS. *Clearcus. Ricimer.*

A.V.C. 1137.  
Christi 384.

*Valentinianus Iun. per D. Ambrosium à Maximo Cadaver Gratiani Fratris petit, & non obtinet.*

VALENTINIANVS IVN. TR. P. X. XI. COS. II.

COSS. *Arcadius Aug. Fl. Bauto.*

A.V.C. 1138.  
Christi 385.

VA-

VALENTINIANVS IVNIOR.

513

VALENTINIANVS IVN. TR. P. XI. XII. COS. II.

COSS. Honorius Nob. Puer. Fl. Eudocius.

A.V.C. 1139.  
Christi 386.

VALENTINIANVS IVN. TR. P. XII. XIII. COS. III.

COSS. Valentinianus Iun. III. F. Eutropius.

A.V.C. 1140.  
Christi 387.

Magn. Maximus inuadit Italiam, & Valentinianum, qui cum Matre Thessalonica fugit.

VALENTINIANVS IVN. TR. P. XIII. XIV. COS. III.

COSS. Theodosius Aug. II. Cynegius.

A.V.C. 1141.  
Christi 388.

Theodosius Thessalonica Valentinian. Iun. inuist. Gallum eius Sororem uxorem ducit, eumque cum Classe in Italiam mittit. Mox cum Maximo in Pannonia configit, vincit, capit, & obruncat. Valentinianus per Arbogastem Victorem Casarem Maximi Filium delet.

**AE.** D. N. VALENTINIANVS IVN. P. F. AVG. Bustum Galeatum, dextra Iaculum, sinistra Globum.  
\* VICTORIA ROMANORVM. Nauis inter fluctus, in qua Victoria Temonem tenens, & Imp. habitu Militari gradiens. *Strada fol. 200.*

† Tritemis, in qua Imp. stat, dextra elata, sinistra Parazonium, in Puppi Victoria alata. *Num. Arscot. Tab 18. n. 4.*

\* GLORIA ROMANORVM. † P. SIS. Imp. Labatum tenens, Captium rapiens. *Patin. Ind. fol. 34.*  
Fortè aduentum in Italiam Valentiniani Iun. & Iustina Matris à Thessalonica soluentium cum classe Theodosy, expriment Nummi.

VALENTINIANVS IVN. TR. P. XIV. XV. COS. III.

COSS. Fl. Timasius. Fl. Promotus.

A.V.C. 1142.  
Christi 389.

Valentinianus Iun. per Argobastem Ducem Francos retundit.

**Anr.** D. N. VALENTINIANVS IVN. P. F. AVG.

† A. Q. OB. F. Duæ Figuræ tenentes Globum, in medio Victoria.  
VICTORIA AVGG. † TR. OB. F. Eodem Typo.

\* † TR. OB. C. Eo Iem Typo. *Const. Christiana Tab. 18.*

**Ar.** D. N. VALENTINIANVS IVN. P. F. AVG.

† Victoria gradiens.  
VICTORIA AVGG. TR. P. S. † Victoria gradiens, dextra Lauream, sinistra Palmam. *Const. Christiana Tab. 18.*

**AE.** D. N. VALENTINIANVS IVN. P. F. AVG.

\* SECVRIT-S REIPVBLICAE S. M. R. Q. Victoria gradiens, dextra Lauream, sinistra Palmam, ad latus Stella. *Const. Christiana Tab. 18.*

† T. CON. Imp. dextram procumbenti Figuræ porrigit, sinistra Globum tenet, cum Victoria, à qua Coronatur.

REPARATIO REIP. } S. M. A. Q. P. Eodem Typo.

} A. SIS. C. Eodem Typo.  
\* LB. SIS. C. Eodem Typo. *M. N.*

VALENTINIANVS IVN. TR. P. XV. XVI. COS. IV.

COSS. Valentinianus Iun. III. Fl. Neotericus.

A.V.C. 1143.  
Christi 390.

VALENTINIANVS IVN. TR. P. XVI. XVII. COS. IV.

COSS. Ti. Fabius Titianus. M. Aurel. Symmachus.

A.V.C. 1144.  
Christi 391.

VALENTINIANVS IVN. TR. P. XVII. COS. III.

COSS. Arcadius Aug. II. Fl. Rufinus.

A.V.C. 1145.  
Christi 392.

Valentinianus Iun. Viennam accedit, ut in Italiam contra Barbaros rediret, Arbogastem non ferens illud pronocat, & ab eo per Spadones necatur Id. Maij.

182



FL. MAGNVS MAXIMVS.

**E**X Profapia Constantini Maximi oriundus, vir in militari expeditione aduersus Francos, Germanos, Gothos, aliosque Barbaros habita fortis, & strenuus, quos terrore sui tantum nominis domuit, & ad petenda

Oooooo

da vectigalia coegit. Cùm Gratianum Imp. per Andragatium interfici curasset, & Imperij titulos, maiestatemque sibi vsurparet, ad Sisciam, & Petouiam victus à Theodosio, Aquileiæ obsessus, à Militibus deditus, cùm ad tertium ab Aquileia lapidem eidem sisteretur, Regijs ornamentis exutus capitis supplicio affectus est anno Christi 388. V. C. 1140. Huic Martinus Turonensis Episcopus prædixit, si Italiam petiturus esset, Valentiniano Iuniori bellum illaturus, fore quidem vt eo prostrato tum, victor euaderet, sed non ita multo post interfectum iri.

FL. MAGN. MAXIMVS in Britannia AVG. dicitur, Oceanum transiit, Gallias adit, GRATIANVM AVG. interfici curat, hinc Occidentis Imperium inuadit A. D. VII. Kal. Sepsembris.

A.V.C. 1136.  
Christi 383.

COSS. Merobaudes II. Saturninus.

Victorem Filium Casarem Maximus AVG. dicit, & cum Valentiniano Pacem facit.

**Avr.** MAGNVS MAXIMVS.  
RESTITVTOR REIP. Figura Militari habitu, dextra Labarum, sinistra Globum cum Victoria.

D. N. MAGNVS MAXIMVS P. F. AVG.  
RESTITVTOR REIP. S. M. TR. Vt superiori Typo.

**Æ.** D. N. MAG. MAXIMVS P. F. AVG.

REPARATIO REIP. R. ) Figura Militaris stans cum Captiuo ad genua procumbente, cui porrigit  
dextram, sinistra tenet Victoriã, quæ capiti Imp. Lauream imponit.  
S. CON. Eodem Typo.  
LP. CON. Eodem Typo.

\* REPARATIO REIPVB. Eodem Typo. Patin. Ind. f. 34.

\* LC. CON. Eodem Typo. Constan. Christiana Tab. 18.

\* FELICITAS PVBLICA I. L. C. I. Figura stans, dextra Victoriolam, à qua Coronatur, sinistra Labarum. M. N.

\* SPES ROMANORVM. Castra. Patin. Ind. f. 34.

MAGN. MAXIMVS TR. P. I. II.

COSS. Clearcus. Ricimer.

A.V.C. 1137.  
Christi 384.

Pacem cum Theodosio facit Maximus, & Hispaniam occupat.

**Ar.** D. N. MAGN. MAXIMVS P. F. AVG.

VIRTVS ROMANORVM. ) PR. P. S. Roma sedens capite Casside tecto, dextra Globum.  
\* MD. P. S. Eodem Typo. Constan. Christ. Tab. 18.

\* LAQ. P. S. Eodem Typo. M. N.

**Æ.** D. N. MAG. MAXIMVS P. F. AVG.

\* RESTITVTOR REIPVBLICAE S. M. TR. Imp. stans, dextra Labarum, cum Christi Monogrammate, sinistra Globum cum Victoria Lauream tenente, Constan. Christ. Tab. 18.

MAG. MAXIMVS TR. P. II. III.

A.V.C. 1138.  
Christi 385.

COSS. Arcadius Aug. Fl. Bauto.

MAGN. MAX. TR. P. III. IV.

A.V.C. 1139.  
Christi 386.

COSS. Honorius Nob. Puer. Fl. Eudocius.

MAGN. MAXIMVS TR. P. IV. V.

A.V.C. 1140.  
Christi 387.

COSS. Valentinianus Iun. Aug. III. Fl. Entropius.

Maximus relicto in Gallia Victore Filio Cas. bellum Valentiniano Iuniori mouet. In Italiam cum Exercitu transiit, Aquileia occupata Italia, & Africa peritur.

**Avr.** D. N. MAG. MAXIMVS P. F. AVG.

VICTORIA AVGVSTORVM S. M. TR. Victoria gradiens, dextra Lauream, sinistra Palmam.  
Constantinop. Christiana Tab. 18.

VICTORIA AVGG. TR. OB. Duo Imp. sedentes Globum dextris sustinentes, quibus à tergo Victoria Laureas imponit. ibidem.

**Æ.** D. N. MAGN. MAXIMVS P. F. AVG.

VICTORIA AVGVSTORVM A. O. P. S. Victoria gradiens, dextra Lauream, sinistra Palmam. Strada f. 205.

D. N. MAG. MAXIMVS P. F. AVG.

VICTORIA AVGG. LVC. P. Imp. stans, dextra Globum cum Victoria, sinistra Labarum.  
Constan. Christiana Tab. 18.

\* VICTORIA AVGG. Imp. stans, dextra Labarum tenens, sinistra Victoriolam Globo impostam.  
Patin. Ind. f. 34.

MAG. MAXIMVS TR. P. V. VI.

A.V.C. 1141.  
Christi 388.

COSS. Theodosius Aug. II. Cynegius.

Theodosius cum Magn. Maximo pugnat prope Scissiam, eum vincit, fugientem insequitur. Maximus captus, & capite pléctitur V. Kal. Aug. apud Aquileiam.

FL.



FL. VICTOR MAGNI MAX. AVG. F.

**M**AXIMI Tyranni Filius, adhuc Puer Cæsar à Patre factus, & Gallijs præpositus. Post Patris mortem ab Arbogaste Valentiniani Duce in Gallijs victus, & occisus, Eum Augustum dictum fuisse produnt plures Nummi sequentes,

FL. VICTOR *Magni Max. Aug. F. CÆSAR dicitur à Patre, A. D. VII. Kal. Septembris.*

COSS. *Merobandes II. Saturninus.*

TR. P. *accipit à Patre, & Aug. dicitur.*

*A.V.C. 1136.  
Christi 383.*

**Ar.** D. N. FL. VICTOR P. F. AVG.  
SPES ROMANORVM A. N. L. O. P. Castra Prætoria cum Stella.

**Æ.** D. N. FL. VICTOR P. F. AVG.  
\* SPES ROMANORVM S. M. A. Q. S. Castra Prætoria cum Stella, *M. N.*

FL. VICTOR TR. P. I. II.

COSS. *Clearcus. Ricimer.*

*A.V.C. 1137.  
Christi 384.*

*Hispaniarum Dominium obtinent Maximus, & Victor.*

**Ar.** D. N. FL. VICTOR P. F. AVG.

VIRTVS ROMANORVM. **A. V. P. S.** Figura sedens, dextra Globum cum Victoriola.  
**A. Q. P. S.** Figura sedens, dextra Globum, sinistra Hastam.  
\* **M. OBS.** Eodem Typo. *M. N.*  
\* **UMD. P. S.** Eodem Typo, *Constan. Christiana Tab. 18.*

FL. VICTOR TR. P. II. III.

COSS. *Arcadius Aug. Fl. Bauto.*

*A.V.C. 1138.  
Christi 385.*

FL. VICTOR TR. P. III. IV.

COSS. *Honorius Nob. Puer. Fl. Eudocius.*

*A.V.C. 1139.  
Christi 386.*

FL. VICTOR TR. P. IV. V.

COSS. *Valentinianus Aug. III. Fl. Eutropius.*

*A.V.C. 1140.  
Christi 387.*

*Magnus Maximus cum Exercitu in Italiam descendit, Fl. Victori Galliarum Imperio concesso.*

**Anv.** D. N. FL. VICTOR P. F. AVG.

BONO REIPUBLICAE NATI **MD.** OB. Duæ Figuræ hastatæ sedentes, quarum maior por-  
rigit Globum minori, Victoria intermedia.  
\* **LTR. OB.** Eodem Typo. *Const. Christiana Tab. 18.*

**Ar.** D. N. FL. VICTOR P. F. AVG.  
VICTORIA AVGVSTORVM A. O. P. S. Victoria dextra Lauream.

**Æ.** D. N. S. VICTOR P. F. AVG.  
\* VIRTVS PRINCIP. CON. OB. Crux, ad cuius latus A, *Strada fol. 206.*

FL. VICTOR TR. P. V. VI.

COSS. *Theodosius Aug. II. Cynegius.*

*A.V.C. 1141.  
Christi 388.*

*Maximo propè Aquileiam occiso paulò post Fl. Victor in Gallijs victus occiditur  
ab Argobaste Valentiniani Iun. Duce.*



FL. THEODOSIVS MAGNVS.

**G**enere Hispanus, Patre Theodosio, Matre Thermantia, originem à Traiano trahens; cui moribus, vultu, & successu rerum similis fuit, huic enim eminens statura, cæsaries magna, ingentes oculi, summa clementia, incredibilis pietas, rei militaris disciplina, sanè inter optimos annumerandus Principes, Remp. Gothicis armis penè oppressam, ex Hispania à Gratiano accitus restituit, Imp. apud Sirmium effectus, Maximum Tyrannum ad Aquileiam extinxit; Valentiniano Imperium asseruit, Eugenium Tyrannum, & Arbogastem, in Valentiniani vitiolam sustulit. Subactis vndique Tyrannis, amplissimo potitus triumpho, Re pub. administrationi animum adiecit, Filiosq; mærij Confortes faciens, Arcadium Orienti, Honorium Occidenti præfecit, ipse Mediolani consenuit, ubi in morbum incidens, moriturus dixit, se quidem libenter discedere ex hac vita, defessum, & defatigatum mole Imperij; sed magis se iam esse sollicitum de Ecclesiæ statu, post ipsum, quam de sua vita, scire se Ecclesiam habituram novos prædones; sicut factum est. Tandem vita defunctus est, vir Christianæ pietatis summus obseruator, anno ætatis 60. Imperij 17. Corpus eius Constantinopolim translatum, ibique sepultum.

FL. THEODOSIVS à Gratiano AVG. A. D. XV. Kal. Febr. dicitur, eique Orientis Imperium committitur. ex Socrate.

COSS. Ausonius. Olybrius.

A. V. C. 1132.  
Christi 379.

Alanos, Gothos, & Scythas magnis, multisque prælys vincit Theodosius, & Gothos in amicitiam recipit.

- Aur.** D. N. THEODOSIVS P. F. AVG.  
CONCORDIA AVGGG. ) N. alius F. CON. OB. Victoria Galeata sedens, dextra Hastam, sinistra Clypeum, in quo VOT. V. MVL. X.  
\* ) CON. OB. Roma Galeata sedens, dextra Hastam, sinistra Globum. Hulsius.
- Ar.** D. N. THEODOSIVS P. F. AVG.  
SALVS REIPVBLICAE. Duæ Figuræ sibi inuicem assistentes, in medio Stella.  
GLORIA ROMANORVM ) CONS. A. Figura Militaris stans, dextra Labarum, sinistra Globum.  
LANT. A. Eodem Typo.
- Æ.** D. N. THEODOSIVS P. F. AVG.  
VIRTVS EXERCITVS. ) S. M. H. A. Figura cum Labaro aliam supplantans.  
LANT. A. Eodem Typo.  
CONS. Eodem Typo.
- \* GLORIA ROMANORVM S. M. N. A. Imp. stans, dextra Labarum, sinistra Globum. *Const. Christiana Tab. 19.*
- D. N. THEODOSIVS P. F. AVG.  
SALVS REIPVBLICAE ) CON. OB. Victoria gradiens, sinistra Captium crinibus trahens.  
S. H. A. Q. Imp. Laureatus, dextram porrigit Figuræ in genua procumbenti, sinistra Globum cum Victoria.  
A. SIS. C. Eodem Typo.  
S. M. N. L. Eodem Typo.  
S. M. R. Q. Eodem Typo.  
REPARATIO REIPVB. \* ) S. M. R. Eodem Typo. *Ind. Pellegr. Ascanij.*  
\* ) S. M. A. N. S. Eodem Typo. *M. N.*  
\* ) M. A. R. Q. Eodem Typo. *M. N.*  
\* ) P. SIS. C. Eodem Typo. *Strada fol. 201.*  
\* ) Victoria alata sinistram imponens Capiti alterius Figuræ sedentis, dextra indicat suppositum Christi Monogramma. *Ind. Pellegr. Ascanij.*
- VOT. V. MVL. X.

FL. THEODOSIVS TR. P. I. II. COS.

COSS. Gratianus Aug. V. Theodosius Aug.

A. V. C. 1133.  
Christi 380.

Theodosius egrotat, & baptizatur, Gratianus Gothos per Baudonem, & Arbogastem vincit, hinc Theodosius Constantinopoli triumphat.

- Ar.** D. N. THEODOSIVS P. F. AVG.  
\* GLORIA ROMANORVM T. N. R. B. Figura Militaris stans, dextra Labarum, sinistra Globum. *Num. Arscor. Tab. 68. n. 5. 6.*

D. N.



- Æ. D. N. THEODOSIVS P. F. AVG.  
 \* SALVS REIPUBLICAE ANT. B. ✦. Victoria gradiens, sinistra Captiuum trahens. *Const. Christiana Tab. 19.*  
 \* REPARATIO REIPVB. T. N. R. B. Imp. Laureatus stans, dextram porrigit Figuræ in genua procumbenti, sinistra Globum cum Victoria. *Oysel. Tab. 58. n. 9.*  
 \* VIRTVS EXERCIT. S. M. K. B. Figura cum Labaro Captiuum supplantans. *Const. Christiana Tab. 19.*  
 \* GLORIA ROMANORVM ANT. B. Imp. in Naui cum Victoriola à tergo, & Cruce, in medio Lauca. *Const. Christiana Tab. 19.*

THEODOSIVS TR. P. II. III. COS.

COSS. Syagrius. Eucherius.

A.V.C. 1134  
Christi 381.

*Aethanaricus Rex Turingorum expulsus à suis Constantinopolim venit, à Theodosio benignè excipitur, moritur, & splendidissime sepellitur, Turingi Fœdus cum Theodosio ferunt.*

- Æ. D. N. THEODOSIVS P. F. AVG.  
 REPARATIO REIPVB. ANT. r. Imp. Laureatus stans, dextram porrigit Figuræ in genua procumbenti, sinistra Globum cum Victoria.

THEODOSIVS TR. P. III. IV. COS.

COSS. Antonius. Syagrius.

A.V.C. 1135  
Christi 382.

- Ar. D. N. THEODOSIVS P. F. AVG.  
 GLORIA ROMANORVM S. M. H. D. Figura Militaris stans, dextra Labarum, sinistra Globum.

THEODOSIVS TR. P. IV. V. COS.

COSS. Merobaudes II. Saturninus.

A.V.C. 1136  
Christi 383.

*Arcadium Filium AVG. vocat Theodosius. Gratianus Aug. à Magno Maximo vincitur, & necari iubetur.*

- Ar. D. N. THEODOSIVS P. F. AVG.  
 \* VICTORIA AVGGGG. B. CON. OB. S. M. Imp. stans, dextra Labarum, sinistra Victoriolam Globo instantem, sinistro pede Captiuum calcans. *Const. Christiana Tab. 19.*

- Ar. D. N. THEODOSIVS P. F. AVG.  
 GLORIA ROMANORVM S. N. B. E. Figura Militaris stans, dextra Labarum, sinistra Globum.

- Æ. D. N. THEODOSIVS P. F. AVG.  
 \* REPARATIO REIPVB. S. M. R. E. Imp. Laureatus, dextram porrigit Figuræ in genua procumbenti, sinistra Globum cum Victoriola. *Num. Feslb.*

THEODOSIVS TR. P. V. VI. COS.

COSS. Clearcus. Ricimer.

A.V.C. 1137  
Christi 384.

*Theodosio Sapores Persarum Rex, & Mag. Maximus legati de pace missi, hinc Pax utrisque data. Honorius Theod. Filius nascitur.*

- Ar. D. N. THEODOSIVS P. F. AVG.  
 \* CONCORDIA AVGGG. A. Q. P. S. Figura sedens, dextra Hastam, sinistra Cornucopiæ Capite Corona Turrata ornato, ad pedes Aquila. *Num. Feslb.*

THEODOSIVS TR. P. VI. VII. COS.

COSS. Arcadius Aug. Col. Bauto.

A.V.C. 1138  
Christi 385.

*Theodosius sanas nationes per Legatos suo Imperio subdidit. Marcellin. in Chronico.*

- Æ. D. N. THEODOSIVS P. F. AVG.  
 \* GLORIA ROMANORVM R. P. Imp. dextra Captiuum calcans, sinistra Labarum. *M. N.*

THEODOSIVS TR. P. VII. VIII. COS.

COSS. Honorius Nob. Puer. Eudocius.

A.V.C. 1139  
Christi 386.

*Theodosius Grutungos Scythas Duce Odotheo Rege Istrum transire conantes, praelio navali devincit, ac delet, & Constantinopolim victor cum Arcadio ingreditur.*

- Ar. D. N. THEODOSIVS P. F. AVG.  
 \* VICTORIA AVGVSTORVM TR. CON. Victoria gradiens, dextra Lauream, sinistra Palmam. *Const. Christiana Tab. 19.*  
 \* VIRTVS ROMANORVM TR. P. S. Roma Galeata insidens spolijs, dextra Globum cum Victoria, sinistra Hastam. *ibidem.*

Pppppp

THEO.

## THEODOSIVS.

THEODOSIVS TR. P. VIII. IX. COS.

COSS. *Valentinian. Iun. Aug. III. Fl. Eutropius.**A.V.C. 1140.  
Christi 387.**Theodosius Quinquennalia Arcadij splendide celebrat Constantinopoli, Valentinianum Iuniorem, & Iustinam Augg. Maximum fugientes, Thessalonica bono animo esse iubet.*Æ. D. N. THEODOSIVS P. F. AVG.  
\* CONCORDIA AVGGG. CON. OB. Roma Galeata sedens, dextra Hastam, sinistra Globum.  
*Hulsius.*

THEODOSIVS TR. P. IX. X. COS. II.

COSS. *Theodosius Aug. II, Cynegius.**A.V.C. 1141.  
Christi 388.**Theodosius Valentinian. Iun., & Iustinam Thessalonica inuisti, Gallam ducit Vxorem, Exercitum contra Maximum parat, cum eo pugnat circa Scissiam, & vincit. Fugientemque persecutus obruncat VII. Kal. Septembris, Imperiumque Italia Valentin. Iun. reddit.*Aur. D. N. THEODOSIVS P. F. AVG.  
CONCORDIA AVGGG. N. Figura Galeata sedens, dextra Hastam, sinistra Clypeum, in quo  
VOT. X. MVL. XV.  
\* CONCORDIA AVGGG. CON. OB. Figura Galeata binis Leonibus insidens, dextra Hastam,  
sinistra Globum, dextro pede Navis Rostrum premit. *Const. Christiana Tab. 19.*  
MD CON. OB. Figura Militaris, dextra Labarum, sinistra Victorio-  
VICTORIA AVGGG. lam, Captium supplantans.  
LA. COM. O. V. S. M. Eodem Typo,Ar. D. N. THEODOSIVS P. F. AVG.  
VOTIS X. MVL. XX.  
\* CONCORDIA AVGGG. B. CON. OB. Figura Galeata sedens, dextra Spiculum, sinistra Scu-  
tum, in quo VOT. X. MVL. XV. dextro pede Proram Navis calcans. *Const. Christiana  
Tab. 19.*Æ. D. N. THEODOSIVS P. F. AVG.  
VOT. X. MVL. XX.  
\* VICTORIA AVGGG. S. M. ANT. Duæ Victoriz stantes se mutuo aspicientes, dextris Laureas,  
sinistris Palmas. *Const. Christiana Tab. 19.*

THEODOSIVS TR. P. X. XI. COS. II.

COSS. *Fl. Timatius, Fl. Promotus.**A.V.C. 1142.  
Christi 389.**Theodosius cum Honorio Filio Romam adit, Triumphanque ingreditur, distribuit Congiarium, & Ludo magnificentissimo edit, deinde Mediolanum venit.*Ar. D. N. THEODOSIVS P. F. AVG.  
VIRTVS ROMANORVM MD. P. S. Figura sedens, dextra Globum, sinistra Hastam.  
GLORIA ORBIS TERRARVM TES. OB. Figura stans, dextra Labarum, sinistra Crucis signum.  
VRBS ROMA. Sedens.

THEODOSIVS TR. P. XI. XII. COS. II.

COSS. *Valentinianus Iun. Aug. IV. Fl. Neotericus.**A.V.C. 1143.  
Christi 390.**Theodosius Paschatis tempore cum ad Templum accessisset à S. Ambrosio à Templo arceatur, mestusque cum lacrimis recedit.*

THEODOSIVS TR. P. XII. XIII. COS. II.

COSS. *Ti. Fl. Titianus. Q. Aurel. Symmachus.**A.V.C. 1144.  
Christi 391.**Theodosius facta Thessalonicensis Cladis penitentia à D. Ambrosio Ecclesia communioni restituitur, inde Thessalonicam progressus Barbaros plures deles, & Constantinopolim cum Filio redit, pariaque spectacula edit.*Aur. D. N. THEODOSIVS P. F. AVG.  
\* CONCORDIA AVGGG. CON. OB. Figura Turrita sedens, dextra Hastam, sinistra Globum.  
*Constantin. Christiana Tab. 19.*  
\* VICTORIA AVGG. AQ. OB. Duo Imp. sedentes, dextris Globum retinentes, quibus à tergo  
Victoria alata instat, *ibidem.*Æ. \* SALVS MILITVM. Imp. trahens Captium. *Patin. Ind. f. 34.*  
\* VICTORIA AVGG. Duæ Victoriz stantes. *Patin. ibidem.*

THEODOSIVS TR. P. XIII. XIV. COS. II.

COSS. *Arcadius Aug. II. Fl. Rufinus.**A.V.C. 1145.  
Christi 392.**Valentinianus Iun. AVG. occiditur ab Arbogaste, Eugenius in eius locum AVG. dicitur, Cadaver inssu Theodosij magnifice Sepultura mandatum, Oratoribus Eugeny perplexo dato responso bellum cogitat.*

D. N.

*Av.* D. N. THEODOSIVS P. F. AVG.  
CONCORDIA AVGG. G. B. CON. OB. Figura Galeata sedens, dextra Pomum cum Cruce,  
sinistra Rhabdum.

TR. OB. C. Duæ Figuræ Imp. Theodosij scilicet, & Arcadij Globum te-  
nentes, in quorum medio Victoria.  
VICTORIA AVGG. } TH. COG. Eodem Typo.  
TES. OBS. Eodem Typo.  
CON. Eodem Typo.

*Ar.* D. N. THEODOSIVS P. F. AVG.  
\* CONCORDIA AVGG. TR. P. S. Figura muliebris sedens, dextra Spiculum, sinistra duo  
Cornucopiæ. *Constantin. Christiana Tab. 19.*

*Æ.* D. N. THEODOSIVS P. F. AVG.  
\* CONCORDIA AVGG. . . . Figura sedens, dextra Pomum, sinistra Hastam. *M. N.*

THEODOSIVS TR. P. XIV, XV. COS. III.

COSS. *Theodosius Aug. III. Fl. Abundantius.*

*AV.C. 1146.  
Christi 393.*

*Theodosius Honorium Filium Aug. dicit III. Id. Januarij. Eugenius cum Arbogaste in Italiam descendit  
cum Exercitu, eamque pacificè obtinet, Theodosius ad bellum se parans Divinum auxilium implorat.*

*Av.* D. N. THEODOSIVS P. F. AVG.  
VOT. XX, MVLT. XXX. CON. OB. Victoria Crucem tenens.

*Æ.* D. N. THEODOSIVS P. F. AVG.  
\* GLORIA ROMANORVM ANT. B. Theodosius cum Arcadio, & Honorio Filijs Augg. stan-  
tes &c. *Constantin. Christiana Tab. 19.*

THEODOSIVS TR. P. XV, XVI. COS. III.

COSS. *Arcadius Aug. III. Honorius Aug. II.*

*AV.C. 1147.  
Christi 394.*

*Theodosius cum Eugenio pugnat, vincit, capit, obruncat, Imp. Occidentis accipit, cum Honorio Mediola-  
num veniens Triumphat de Eugenio. Mox agrotat, & Testamento Arcadio Filio Orientale  
Imperium, Occidentale verò Honorio relinquit.*

*Æ.* D. N. THEODOSIVS P. F. AVG.  
\* VIRTVS AVGVSTORVM, Imp. Paludatus stans, dextra Hastam, sinistra Scutum. *Constan-  
Christiana Tab. 19.*  
\* Imp. Eques Hostem Lancea sternit, *ibidem.*

THEODOSIVS TR. P. XVI, XVII. COS. III.

COSS. *Fl. Olybrius. Fl. Probinus.*

*AV.C. 1148.  
Christi 395.*

*Theodosius paulisper morbo leuatus Ludos Victoria exit Mediolani, & sequenti die, scilicet  
XVI, Kal. February moritur.*

185



AELIA FLACILLA THEODOSII VXOR PRIMA:

Theodosij prima Vxor, religiosissima foemina, quæ multa pietatis exempla egenis exhibuit: Maritum admonuit  
ne benefactori ingratus foret. Huius Matronæ castitas, pietas, & beneficentiâ erga pauperes valdè prædi-  
catur; & in primis hæc memoranda sententiâ; *Imperio conuenit, ut Aurum id largiatur, ego verò manuum mea-  
rum opus pro Imperia ipso, ei quid semel consulit, offero.* Vide *Nicephorum*. Filij Arcadius, & Honorius.

*Av.* AEL. FLACILLA AVG.  
\* SALVS REIPVBLICAE CON, OB, Victoria sedens, dextra Clypeo inscribit Christi Monogramma.  
*Const. Christ. Tab. 19.*

*Æ.* AEL. FLACILLA AVG.  
Figura muliebris stolata stans.  
\* ANT. C. Eodem Typo; *Ind. Pellegrini Ascany.*  
SALVS REIPVBLICAE, \* } S. M. K. T. Eodem Typo. *Const. Christiana Tab. 19.*  
S. M. N. A. Figura muliebris stolata gradiens.  
\* } S. M. N. A. Figura muliebris stolata gradiens, hinc Stella, illinc  
L. Crux. *Constantin. Christiana Tab. 19.*

CON-

## FLACILLA.

- \* CON. Q. Figura sedens, inscribens Clypeo trunco Palmæ impo-  
 ro Christi Monogramma. *Ex Oysel. Tab. 79. n. 3. rest.*  
 \* T. S. A. Eodem Typo. *Const. Christiana Tab. 19.*  
 \* ALEX. Figura muliebris stolata manus elevans. *Strada fol. 202.*  
 SALVS REIPVBLICAE. \* } ANT. T. Eodem Typo. *Musei Bafetti.*  
 \* CON. OBS. Eodem Typo. *Num. Fesch.*  
 \* CON. S. Victoria sedens, Clypeo inscribens Christi Monogram-  
 ma. *Num. Fesch.*  
 \* T. E. S. Δ. Eodem Typo. *ibidem.*

186



## GALLA PLACIDIA THEODOSII VXOR SECVNDA.

Senioris Valentiniani ex Iustina Filia, Valentiniani Iun. ex vtraque parente Soror, formosissima Virgo, occiso à Magno Maximo Gratiano, Fratre cum Tyrannus Italiam, & Africam suo Imperio subdidisset, Valentinianus, Iun. cum Iustina Matre, & Galla Sorore Thessalonicam fugiens, petijt, cumque à Theodosio (cui iam mortua erat Flacilla Vxor) iniuisceretur, peteretque Valentinianus Bellum contra Tyrannum decerni, cunctaretque Theodosius Iustina Gallam produxit, orantem vnus Fratris necem vlcisceretur, Imperiumque alteri restitueretur. Captus forma Virginis Theodosius Matrimonium eiusdem ambijt, quod à Iustina ea conditione obtinuit, vt bellum contra Maximum statim susciperetur Anno Christi 388., quod & factum est, & nuptiæ secutæ tandem, Gallaque in puerperio decessit A. V. C. 1147. Christi 394.

- Avr.* D. N. GALLA PLACIDIA AVG.  
 \* SALVS REIPVBLICAE R. V. CON. OB. Victoria insidens Thoraci, Clypeo inscribit Christi Monogramma. *Const. Christiana Tab. 21.*  
 \* VOT. XX. MVLT. XXX. R. V. CON. OB. Victoria alata stans, dextra Crucem longam. *ibid.*  
*Æ.* D. N. GALLA PLACIDIA P. F. AVG.  
 \* PVDICITIA AVG. S. C. Figura sedens Pello velans faciem dextra, sinistra Hastam puram. *ibidem.*  
 \* VICTORIA AVGGG. R. V. CON. OB. Imp. stans, dextra Labarum, sinistra Globum cum Victoria, pede sinistro Captiuum calcans. *ibidem.*

187



## E V G E N I V S.

Valentiniano dolo Arbogastis Viennæ Allobr. strangulato, Arbogasto confusus Eugenius Imp. arripuit. Huic totus Occidens, qui in Valentiniani potestate fuit paruisse videtur. Hunc ad flumen Frigidum Diuinis vsus auxilijs Theodosius Imperio deiecit, & vita priuauit.

FL. EVGENIVS, Valentiniano Iun. Aug. fraude Arbogastis occiso Occidentis Imperium innadit, AVG. dicitur TR. P. ab eodem Arbogaste accepta Sabbato ante Pentecostem. A. V. C. 1145. Christi 392.

A. V. C. 1145.  
 Christi 392.

COSS. Arcadius Aug. II. Fl. Rufinus.

Oratores ad Theodosium de pace mittit Eugenius, qui dubio responso recedunt, Arbogastes Brucleros Rheno transmissio populasur.

- Avr.* D. N. EVGENIVS P. F. AVG.  
 VIRTVS ROMANORVM. Figura muliebris sedens, dextra Victoriolam, sinistra Hastam.  
*Æ.* IMP. EVGENIVS P. F. AVG.  
 \* SAPIENTIA PRINCIPIS. *Ant. Augustin. Dialog.*  
 \* VIRTVS ROMANORVM CON. Victoria gradiens, dextra Lauream, sinistra Palmam. *Const. Christiana Tab. 19.*

EV-

# EUGENIVS.

521

EUGENIVS TR. P. I. II.

COSS. *Theodosius Aug. III. Fl. Abundantius.*

A.V.C. 1146.  
Christi 393.

*Cum Germanis Fœdera renouat Eugenius, postea in Italiam descendit, & Mediolanum  
ueniens reliqua illi se dedit Italia.*

*Aur.* D. N. EVGENIVS P. F. AVG.

VICTORIA AVGVSTORVM TR. Victoria gradiens, dextra Sertum, sinistra Palmam.

\* L CON. TR. Eodem Typo. *Const. Christian. Tab. 19.*

\* VICTORIA AVGG. C. CON. Duæ Figuræ sedentes, dextris Globos tenentes, quibus Victoria  
Lauream imponit. *Strada fol. 207.*

*Ar.* D. N. EVGENIVS P. F. AVG.

LVC. E. S. Roma sedens, dextra Victoriolam, sinistra Hastam.

VRBS ROMA. \* LVC. P. S. Eodem Typo. *Const. Christiana Tab. 19.*

\* LEodem Typo. *Pasin. Thesauro.*

EUGENIVS TR. P. II. III.

COSS. *Arcadius Aug. III. Honorius Aug. II.*

A.V.C. 1147.  
Christi 394.

*Theodosius cum Exercitu contra Eugenium in Pannoniam iter intendit, Eugenius propè Aquileiam  
Castra metatur, Theodosius superatis Alpibus cum Eugenio pugnat, & vincit,  
Eugenius capitur, & capite truncatur A. D. VIII. Idibus Septembris.*

188



FL. A R C A D I V S.

**T**heodosij F. consors Imperij Patris, Orienti præficitur, Tutore Rufino, qui spe potiundi Imperij missis muneribus Alaricum Regem Gothorum contra Arcadium sollicitat, sed comperta prodicione medio conatu ab Italicis Militibus interficitur, vt & Caina, vel Cainas comes, & imitator Rufini, qui contra Arcadium bellum ciuile mouerat, Constantinopolimque ferro, & flamma vastauerat. Arcadius cum Byzantij ferè 26. annis regnasset, obiit ætatis anno 31. relicto Filio Theodosio, & 4. Filiabus, Placilla, Pulcheria vxore Marciani Imp., Arcadia, & Marina.

FL. ARCADIVS *Theod. Aug. F. AVG. dicitur à Patre TR. P. accepta A. D. XII. Kal. Februarij.*

COSS. *Merobaudes II. Saturninus.*

A.V.C. 1136.  
Christi 383.

*Aur.* D. N. ARCADIVS P. F. AVG.

CONCORDIA AVGGGG. \* { A. CON. OB. Figura galeata sedens, dextra Rhabdum, sinistra Globum.  
Z. CON. OB. Figura galeata insidens binis Leonibus, dextra Iaculum, sinistra Globum, dextro pede Proram Nauis premit.  
*Constantinop. Christiana Tab. 19.*

*Fortè his Nummis concordia Gratiani, Valentiniani Iunioris, Theodosij, & Arcadij omnium hoc anno Augustorum designatur. Quatuor enim AVGG. Nummo exprimuntur.*

ARCADIVS TR. P. I. II.

COSS. *Clearcus, Ricimer.*

A.V.C. 1137.  
Christi 384.

*Æ.* D. N. ARCADIVS P. F. AVG.

GLORIA ROMANORVM. \* { ANT. B. Imp. Paludatus stans, dextra Labarum, sinistra Globum.  
*Constan. Christ. Tab. 19.*  
\* LS. M. AQ. Imp. Galeatus, dextra crinibus Captiuū trahens. *ibid.*

ARCADIVS TR. P. II. III. COS.

COSS. *Arcadius Aug. Fl. Bauto.*

A.V.C. 1138.  
Christi 385.

*Æ.* D. N. ARCADIVS P. F. AVG.

\* GLORIA ROMANORVM. Γ. Imp. stans, dextra Labarum, sinistra Globum. *Const. Christ. Tab. 19.*

Q9999

ANT.

GLORIA ROMANORVM. I \* ANT. I. Tres Figura Militares, dextris Hastas tenentes, sinistris  
Clypeis nixæ, quarum media alijs minor est. *Const. Christ. Tab. 20.*  
\* Eodem Typo, sed cum aliqua diuersitate. *Patr. Ind. fol. 34.*

ARCADIVS TR. P. III. IV. COS.

COSS. *Honorius Nob. Puer. Fl. Eudocius.*

*A.V.C. 1139.*  
*Christi 386.*

*Cum Patre Theodosio victor Constantinopolim ingreditur, Arcadius AVG. post Scythas Grotungos deuictos.*

*Aur.* D. N. ARCADIVS P. F. AVG.

CON. OB. Victoria gradiens, dextra Lauream.

S. M. Eodem Typo.

VICTORIA AVGGG. } D. M. Imp. stans, dextra Labarum, sinistra Victoriolam tenens, sinistro  
pede Captiuum conculcans.

\* A. S. M. CON. OB. Eodem Typo. *Const. Christiana Tab. 19.*

\* LMD. COM. OB. Eodem Typo. *ibidem.*

Æ. D. N. ARCADIVS P. F. AVG. *In Tertio* Bustum Corona gemmata, cui in acie manus Lauream imponere videtur, dextra Iaculum, sinistra Clypeum.

\* VICTORIA AVGGG. N. T. CON. Victoria dextra Lauream, sinistra Palmam. *Ind. Pellegr.*

\* SALVS REIPUBLICAE. A. Q. R. Victoria gradiens, dextra Captiuum crinibus trahens. *M. N.*  
\* Monogramma Christi. *Const. Christiana Tab. 20.*

\* GLORIA ROMANORVM S. M. N. Δ. Imp. stans, dextra Labarum cum Christi Monogrammate, sinistra Scutum cum Captiuo ad pedes genuflexo religatis manibus. *Strada fol. 203.*

ARCADIVS TR. P. IV. V. COS.

COSS. *Valentinian. Iun. Aug. III. Fl. Eutropius.*

*A.V.C. 1140.*  
*Christi 387.*

*Quinquennalia Arcadij splendide celebrata.*

Æ. D. N. ARCADIVS P. F. AVG.

\* VOT. V. In Laurea. *Const. Christiana Tab. 20.*

ARCADIVS TR. P. V. VI. COS.

COSS. *Theodosius Aug. II. Cynegius.*

*A.V.C. 1141.*  
*Christi 388.*

*Maximus Tyrannus victus, & occisus à Theodosio.*

ARCADIVS TR. P. VI. VII. COS.

COSS. *Fl. Timasius. Fl. Promotus.*

*A.V.C. 1143.*  
*Christi 389.*

ARCADIVS TR. P. VII. VIII. COS.

COSS. *Valentinianus Iun. IV. Fl. Neotericus.*

*A.V.C. 1143.*  
*Christi 390.*

ARCADIVS TR. P. VIII. IX. COS.

COSS. *Ti. Fabius Titianus. Q. Aurel. Simmachus.*

*A.V.C. 1144.*  
*Christi 391.*

*Plures Barbaros delet Theodosius.*

Ar. D. N. ARCADIVS P. F. AVG.

VIRTVS ROMANORVM. MD. P. S. Imp. sedens habitu Militari, dextra Victoriolam, sinistra Hastam.

Æ. D. N. ARCADIVS P. F. AVG.

\* VIRTVS ROMANORVM. ANT. Imp. Paludatus, dextra Hastam, sinistra Clypeum, à Victoria alata, sinistra Palmam tenente, dextra Coronatur. *Const. Christiana Tab. 20.*

ARCADIVS TR. P. IX. X. COS. II.

*A.V.C. 1145.*  
*Christi 392.*

COSS. *Arcadius Aug. II. Fl. Rufinus.*

*Valentinianus Iun. occiditur.*

Ar. D. N. ARCADIVS P. F. AVG.

VOTIS X. MVLTIS XX. In Laurea.

Æ. D. N. ARCADIVS P. F. AVG.

\* VOT. X. MVLT. XX. In Laurea, *infra* CONS. *Const. Christiana Tab. 20.*

ARCADIVS TR. P. X. XI. COS. II.

*A.V.C. 1146.*  
*Christi 393.*

COSS. *Theodosius Aug. III. Fl. Abundantius.*

*Honorius AVG. dicitur.*

D. N.

Æ. D. N. ARCADIUS P. F. AVG.

\* S. M. A. P. Duo Milites Galeati cum Clypeis. *Ind. Pellegr.*  
*Ascanus.*  
 GLORIA ROMANORVM. \* } ANT. S. Imp. stans, dextra Labarum, in quo Christi Monogram-  
 ma, sinistra Scutum cum Captiuo ad pedes. *Const. Christ.*  
 Tab. 20.

ARCADIUS TR. P. XI. XII. COS. III.

COSS. *Arcadius Aug. III. Honorius Aug. II.*

*A.V.C. 1147.*  
*Christi 394.*

*Theodosius cum Eugenio pugnat, & vincit, Ægrotat, & Testamento Arcadio Imp. Orientis relinquit.*

Æ. D. N. ARCADIUS P. F. AVG.

\* VRBS ROMA FELIX S. M. ROM. Figura Galeata stans, dextra Trophæum, sinistra Globum cum Victoria, quæ Imp. Coronat. *M. N.*

\* VRBS ROMA. Imp. stans, dextra Labarum, sinistra Victoriolam. *Patin. Ind. f. 34.*

ARCADIUS TR. P. XII. XIII. COS. III.

COSS. *Olybrius. Probinus.*

*A.V.C. 1148.*  
*Christi 395.*

*Theodosius Aug. moritur, & Arcadius solus Orienti Imperat. Alaricus Gothorum Rex à Rufino euo-  
 catus Graciam, & Mæcedoniam diripit. Rufinus quondam Arcadij Tutor, ab Exercitu  
 capite plectitur, cui Eutropius succedit.*

Aur. D. N. ARCADIUS P. F. AVG.

CONCORDIA AVGG. CON. OB. } Figura sedens, dextra Hastam, sinistra Globum.  
 } Figura Galeata sedens, dextra Rhabdum, sinistra Globum,  
 } cui insistit Victoria dextra Lauream tenens.

Æ. D. N. ARCADIUS P. F. AVG.

\* CONCORDIA AVGG. CON. OB. Imp. Galeatus, & Paludatus stans, dextra Labarum, sinistra  
 Globum cum Victoria. *Constan. Christiana Tab. 19.*

CONCORDIA AVGG. } CON. OB. Cum Figura Equestri.  
 } TEST. Figura sedens, dextra Hastam, sinistra Globum.  
 } CONS. A. Eodem Typo.

CONCORDIA EXERCITVS. Duæ Figuræ Militares stantes.

CONCORDIA EXERCITVS. Duæ Figuræ Militares stantes.

ARCADIUS TR. P. XIII. XIV. COS. IV.

COSS. *Arcadius Aug. IV. Honorius Aug. III.*

*A.V.C. 1149.*  
*Christi 396.*

*Atalaricus Epiro egressus denno Graciam populatur.*

ARCADIUS TR. P. XIV. XV. COS. IV.

COSS. *Casarius. Atticus.*

*A.V.C. 1150.*  
*Christi 397.*

*Flacilla Filia Arcadio nascitur. Alaricus crudelis in Epirum, & Graciam sanat.*

ARCADIUS TR. P. XV. XVI. COS. IV.

COSS. *Honorius Aug. IV. Eutychianus.*

*A.V.C. 1151.*  
*Christi 398.*

ARCADIUS TR. P. XVI. XVII. COS. IV.

COSS. *Theodorus. Eutropius.*

*A.V.C. 1152.*  
*Christi 399.*

*Eutropius spoliatur, & in exilium mittitur. Pulcheria altera Filia Arcadio nascitur.*

ARCADIUS TR. P. XVII. XVIII. COS. IV.

COSS. *Fl. Stilico. Fl. Aurelianus.*

*A.V.C. 1153.*  
*Christi 400.*

ARCADIUS TR. P. XVIII. XIX. COS. IV.

COSS. *Ragonius Vincentius Celsus. Fl. Tranitta.*

*A.V.C. 1154.*  
*Christi 401.*

*Theodosius Filius Arcadio nascitur. Baptizatur, & Aug. dicitur.*

ARCADIUS TR. P. XIX. XX. COS. V.

COSS. *Arcadius Aug. V. Honorius Aug. V.*

*A.V.C. 1155.*  
*Christi 402.*

*Gothos in Italiam irruentes reprimis Honorius.*

FL.

## ARCADIUS.

- D. N. ARCADIUS P. F. AVG.**  
 \* VIRTUS EXERCITVS CONST. Imp. dextra Hastam, sinistra Clypeum à Victoria Coronatur.  
*M N*  
 \* VIRTUS EXERCITI. Imp. calcans Captium. *Patin. Ind. f. 34.*  
 \* ANT. R. Imp. Captium calcans sinistro pede, dextra Labarum cum  
 VIRTUS EXERCITVS. I Christi Monogrammate, sinistra Globum cum Victoria. *Hulsus.*  
 \* LANT. S. Eodem Typo. *Const. Christiana Tab. 20.*

ARCADIUS TR. P. XX. XXI. COS. V.

A.V.C. 1156.  
Christi 403.

COSS. Theodosius Iun. Aug. Fl. Rumoridus.

- \* NOVA SPES REIPUBLICAE CON. OB. Victoria insidens Thoraci, sinistra Clypeum sustinet,  
 in quo dextra scribit XX. *Oysel. Tab. 54. n. 12.*  
 X.  
 XXX.

ARCADIUS TR. P. XXI. XXII. COS. V.

A.V.C. 1157.  
Christi 404.

COSS. Honorius Aug. VI. Fl. Aristaenetus.

ARCADIUS TR. P. XXII. XXIII. COS. V.

A.V.C. 1158.  
Christi 405.

COSS. Stilico II. Fl. Anthemius.

Eudoxia Arcadij Vxor moritur.

ARCADIUS TR. P. XXIII. XXIV. COS. VI.

A.V.C. 1159.  
Christi 406.

COSS. Arcadius Aug. VI. Sex. Anic. Petron. Probus.

ARCADIUS TR. P. XXIV. XXV. COS. VI.

A.V.C. 1160.  
Christi 407.

COSS. Honorius Aug. VII. Theodosius Iun. Aug. II.

ARCADIUS TR. P. XXV. XXVI. COS. VI.

A.V.C. 1161.  
Christi 408.

COSS. Anicius Bassus. Fl. Philippus.

Hoc anno A. D. Kal. Martij Arcadius Aug. mortuus est.

189



## AELIA EVDOXIA ARCADII AVG. VXOR.

**F**L. Bautonis Nobilis Galli Filia, quam & Augustum renunciauit, & Diademate donauit Arcadius Anno Christi 400. Obijt ex Puerperio (quinque Filijs relictis) Anno Christi 404. VI. Octobris, tertio menſe poſtquam D. 10. Chryſoſtomum exilio mulctauit.

- Aur.** AEL. EVDOXIA AVG. Caput foemineum, cui in aere manus Lauream imponit.  
 \* SALVS REIPUBLICAE CON. OB. Victoria Thoraci insidens Clypeo Columnae imposito, inſcribit Christi Monogramma. *Const. Christiana Tab. 20.*  
 AEL. EVDOXIA AVG.  
 \* CON. OB. Crux in Lauream cum Stella. *Srada fol. 204.*  
**E.** AEL. EVDOXIA AVG. Caput foemineum, vt in Aureo.  
 \* SALVS REIPUBLICAE ANT. F. Victoria Thoraci insidens, Clypeo Columnae imposito, inſcribit Christi Monogramma. *Const. Christiana Tab. 20.*  
 \* GLORIA ROMANORVM. I ANT. A. +. Figura muliebris ſtolata ſedens, cui manus in aere pendens Lauream imponit. *ibidem.*  
 \* CON. Eodem Typo. *ibidem.*

D. N.





## P. L. H O N O R I V S.

**T**heodosij F. Imperij consors, Occidenti præficitur, Tutore Stilicone. Is Romæ agens, Gildonem Africæ Regnum adeptum, & ætatem Imperatoris spernentem, seipsumque Imp. constituentem, Fratris Mazefceli ductu superavit, & interfecit; eundemque Mazefcelelem rebellantem, auxilio Bonifacij vicit. Stilico Vandalus, Honorij Socer, Filio suo Regnum parere cupiens, Sueuos, Vandalos, & Alemannos spe prædæ sollicitavit, & in Honorium movit, qui repulsi sunt Rege Rhadagaso capto, & strangulato, cui Attalaricus Rex suffectus, & Imperio potitus, concessa suis Gallia ab Honorio ad habitandum, à Stilicone fraude petitus, Romam, ac totam Italiam diripuit. Placidiam abduxit, & Ataulpho propinquo suo in vxorem dedit. Honorius consortem Imperij accepit Fl. Constantium Magistrum Militiæ, ingentis animi virum, & in rebus gerendis clarissimum, cui Sororem Placidiam remissam desponsavit. Is Tyrannos, Gratianum in Britannia, Constantinum cum Filio Constante in Gallijs sustulit: Barbarorum impetus, qui Gallias, Hispanias, & Britanniam infestabant, domuit: sed immatura morte sublatus, imperavit 7. mensibus duratæ. Honorius haud ita multo post, cum regnasset annos 31. cum Patre duos, cum Fratre tredecim, cum Fratris Filio sexdecim, aqua inter cutem laborans, decessit, nulla superstitie proles; anno V.C. 1176. Christi 423. IV. Kal. Septembris, vt vult *Olimpiodorus* anno ætatis 43. imperij post Patris excessum 29. Decimo Imperij sui anno Romæ Ludos Sæculares fecit, remotis dæmonum sacrificijs, solis tantum Circensibus, & Theatralibus Ludis, qui ad ea vsque tempora perdurauerant, concessis, sexto suo Consulatu A. V. C. 1157. Christi 404. ducentesimo anno postquam à Seuero editi fuerant, Ludorum Philippi ratione neglecta.

FL. HONORIVS, *Theodosij Aug. F. iam COS. à Patre AVG. dicitur TR. P. concessa A. D. 1111. Id. Ianuarij.*

COSS. *Theodosius Aug. III. Fl. Abundantius.*

A.V.C. 1146.  
Christi 393.

Æ. D. N. HONORIVS P. F. AVG.

GLORIA ROMANORVM. } ANT. A. Figura Militaris, dextra Labarum, sinistra Globum.  
} CONS. I. Eodem Typo.  
} S. A. M. N. T. Eodem Typo.  
} M. N. T. Eodem Typo.  
\* L. ANT. A. Tres Militares Figure stantes, quarum media alijs minor est. *Ind. Pelleg. Ascany.*

HONORIVS TR. P. I. II. COS. II.

COSS. *Arcadius Aug. III. Honorius Aug. II.*

A.V.C. 1147.  
Christi 394.

*Honorius Mediolani cum Patre triumphat de Eugenio Tyranno.*

Aur. D. N. HONORIVS P. F. AVG.

VICTORIA AVGGG. } CON. OB. Figura Militaris stans, sinistra Victoriolam, dextra Labarum,  
} Captivum supplantans.  
\* LMD. COM. OB. Eodem Typo. *Constantin. Christian. Tab. 20.*

Ar. D. N. HONORIVS P. F. AVG.

\* VICTORIA AVGGG. R. M. Victoria gradiens, dextra Lauream, sinistra Palmam. *Constant. Christiana Tab. 20.*

Æ. D. N. HONORIVS P. F. AVG.

GLORIA ROMANORVM ANT. B. Tres Milites Galeati, Hastati, & Clypeati stantes, quorum medius alijs minor est. *Const. Christiana Tab. 20.*

HONORIVS TR. P. II. III. COS. II.

COSS. *Olybrius. Probinus.*

A.V.C. 1148.  
Christi 395.

*Theodosio Aug. mortuo Honorius Occidentale Imperium ex Testamento Patris tenet. Stilico in Rhetiam profectus, Francos, Sueuos, & Alamannos Pacem cogit petere; mox contra Alaricum Gothorum Regem profectus in Illyricum literis Arcadij expeditionem deserit.*

Aur. D. N. HONORIVS P. F. AVG.

CONCORDIA AVGG. II. CON. OB. Figura sedens, dextra Rhabdum, sinistra Victoriolam.  
D. N. HONORIVS P. F. AVG.  
\* CONCORDIA AVGG. ANT. Roma sedens Hastam sinistra, Globum dextra tenens, cum Victoriola, à qua Coronatur. *Const. Christiana Tab. 20.*

RIIII

HONO-

HONORIVS.

HONORIVS TR. P. III. IV. COS. III.

COSS. *Arcadius Aug. IV. Honorius Aug. III.*

*A.P.C. 1149.  
Christi 396.*

*Gildo Africam occupat, Honorius Mediolani Spectacula populo exhibet.*

*AE.* D. N. HONORIVS P. F. AVG.

\* GLORIA ROMANORVM ANT. A. Figura Militaris, dextra Hastam, sinistra Globum. *Const. Christiana Tab. 20.*

HONORIVS TR. P. IV. V. COS. III.

COSS. *Casarius. Atticus.*

*A.P.C. 1150.  
Christi 397.*

*Honorius Romam adit, Gildo Hostis indicatur. Mazesceli eius Fratris Exercitus datur ad bellum gerendum, Honorius Mediolanum redit.*

HONORIVS TR. P. V. VI. COS. IV.

COSS. *Honorius Aug. IV. Eutychianus.*

*A.P.C. 1151.  
Christi 398.*

*Honorius Maria Stiliconis Filia nubit, Mazescel Gildonem Fratrem ingenti Victoria vincit, Gilda occisus, & Africa recepta; Triumphus Honorio decretus.*

*AE.* D. N. HONORIVS P. F. AVG.

VIRTVS EXERCIT. Victoria Imperatori Lauream imponens,

\* *Dux Figuræ. Patin. Ind. fol. 34.*

VIRTVS EXERCITVS. \* ANT. P. Imp. stans, dextra Hastam, sinistra Clypeum, à Victoria stante coronatur. *Const. Christiana Tab. 20.*

HONORIVS TR. P. VI. VII. COS. IV.

COSS. *Theodorus. Eutropius.*

*A.P.C. 1152.  
Christi 399.*

*Honorius Venetia oppida peragrat.*

HONORIVS TR. P. VII. VIII. COS. IV.

COSS. *Fl. Stilico. Fl. Aurelianus.*

*A.P.C. 1153.  
Christi 400.*

*Gothi Rege Alarico Duce Dalmatiam, & Pannoniam diripiunt, contra quos Honorius bellum parat.*

HONORIVS TR. P. VIII. IX. COS. IV.

COSS. *Vincentius Celsus. Fl. Tranista.*

*A.P.C. 1154.  
Christi 401.*

*Alaricus superatis Alpibus Noricis Venetiarum Vrbes capit, & diripit, mox Honorium Hasta obsidet.*

HONORIVS TR. P. IX. X. COS. V.

COSS. *Arcadius Aug. V. Honorius Aug. V.*

*A.P.C. 1155.  
Christi 402.*

*Stilico Rhæos in fide continet, Exercitum reducit, & cum subsidio ad Honorium Hasta obsessum redit, Exercitum educit, cum Gothis pugnat ad Pollentiam, & vincit, Captiuos recipit, & Gothorum Castra spoliat: mox cum Alarico Fædus percussitur, cui non stat Alaricus, iterum pugnantur propè Veronam, & Gothi vincuntur.*

*ANT.* D. N. HONORIVS P. F. AVG.

VICTORIA AVGG.	}	R. V.	}	COM. OB.
		R. M.		
		N. D.		
		MD.		
		A. R. V.		
		A. S. H.		

VICTORIA AVGVSTORVM COM. Victoria gradiens, dextra Scutum, sinistra Globum cum Cruce.

*AE.* D. N. HONORIVS P. F. AVG.

VICTORIA AVGVSTORVM COM. Victoria gradiens, dextra Scutum, sinistra Globum cum Cruce.

HONORIVS TR. P. X. XI. COS. V.

COSS. *Theodosius Iun. Aug. Fl. Rumoridus.*

*A.P.C. 1156.  
Christi 403.*

*Legati Romanorum Honorium Aquileia degentem ad Triumphum Roma inuitant.*

*ANT.* D. N. HONORIVS P. F. AVG.

\* GLORIA ROMANORVM CON. OB.  Currus Triumphalis à Seigiugibus tractus, in quo Imp. radiatus dextra elata, sinistra Globum. *Strada fol. 208.*

HO-

HONORIUS TR. P. XI. XII. COS. VI.

COSS. Honorius Aug. VI. Fl. Aristaenus.

A.V.C. 1157.  
Christi 404.

Honorius Cos. VI. procedens Triumphans cum Stilicone Urbem ingreditur, Decennalia soluit, Ludos Saeculares celebrat. Stilico Pacem cum Alarico facit. Radagaisus Scythae Exercitum ducentorum millium Barbarorum parat, ut Italiam vastet. Honorius Rauennam se confert, ut Hostes contundet, & Exercitum parat.

Æ. D. N. HONORIUS P. F. AVG.

\* VOT. X. MVLT. XX. CONS, In Laurea, M. N.

TRIVMFATOR GENT. BARB. I. Imp. Itans, dextra Labarum, sinistra Globum, ad cuius pedes Captiuus manibus post terga reuinctis.

\* L.K. A. D. P. S. Eodem Typo, Hulsius.

\* TRIVMFATOR GENT. BARBAR, Eodem Typo. Spanhemius fol. 81.

SPECIOSVS, DIGNVS EVGENIVS ACHILLES, SYDEREVS, Athletæ Victores cum Corona, & Palma. Ex Thesouro Regio CHRISTINÆ Suecorum AVGVSTÆ Spanhemius fol. 854. qui Nummum refert ad Ludos Saeculares ab Honorio exhibitos.

HONORIUS TR. P. XII. XIII. COS. VI.

COSS. Stilico II. Fl. Anthemius.

A.V.C. 1158.  
Christi 405.

Radagaisus superatis Alpibus Iulys cum Exercitu formidabili Venetam Regionem populatus Ramam versus progreditur, Florentiam resistencem obsidet, Stilico cum Exercitu aduenit, & pugnans plusquam 100. M. Barbarorum sternit, Radagaisus in collum Fasularum cum reliquo Exercitu serocipit, ubi à Stilicone obsidetur. Capitur, & cum Filijs necatur, Barbari se dedunt, & ut pecorum greges venundantur.

Ar. D. N. HONORIUS P. F. AVG.

\* GLORIA ROMANORVM RVP. S. Figura Galeata sedens, dextra Globum, sinistra Hastam. Constan. Christiana Tab. 20.

Ar. D. N. HONORIUS P. F. AVG.

\* SALVS REIPUBLICAE A. Q. S. Figura gradiens Captiuum crinibus trahens. M. N.

HONORIUS TR. P. XIII. XIV. COS. VI.

COSS. Arcadius Aug. VI. Sex. Anic. Petron. Probus.

A.V.C. 1159.  
Christi 406.

Gadigisilus Rex Vandalorum ex Scythia cum Vandalis, & Alanis egressus per Sarmatiam in Germaniam transit, eam usque ad Rhenum populatur, à Francis transiit Rheni frustra arcetur.

HONORIUS TR. P. XIV. XV. COS. VII.

COSS. Honorius Aug. VII. Theodosius Iun. Aug. II.

A.V.C. 1160.  
Christi 407.

Vandali Gallias Prid. Kal. Ian. penetrant, & proximas Rheuo Prouincias ingressi latè Victoriam exercent. In Britannia Exercitus primò MARCVM IMP. creat, mox occidunt, post GRATIANVM, quo extincto CONSTANTINVM nomine AVG. dicunt, qui Oceano transmissio in Galliam impetum facit. Militesque qui apud Celtas, & Aquitanos erant ad se traducit. Honorius Romam venit, ubi & Stilico, qui Sarum cum Firmo Exercitu in Galliam contra Constantinum destinat.

HONORIUS TR. P. XV. XVI. COS. VII.

COSS. Anicius Bassus. Fl. Philippus.

A.V.C. 1161.  
Christi 408.

Vandali Aquitaniam, cum Nouempopolana Lugdunensi, & Narbonensi Prouincia vastant. Sarus Honorij Dux Iustinianum Constantini Ducem vincit, & Constantinum Valentia obsidet, sed Gerontij metu soluta obsidione in Italiam reddit; Constantinus Rhenum contra Romanos presidij occupat, & Constantem Filium ex Monacho Casarem factum, in Hispaniam mittit, qui Prouinciam occupat, & Honorij propinquos capit, & subinde necat. Honorius Thermanciam defuncta Maria Vxorij Sororem sibi despondet; Alaricus in Noricum venit, Pacem cum Honorio pecunia accepta firmat, sed à Norico non recedit. Arcadius moritur. Stilico Constantinopolim ire tentat cum Exercitu, Olympius, Stiliconis prodicionem reuelat. Honorius Ticini Exercitum Iustrans cum tumultuantem vix sedat. Stilico Rauenna ab Exercitu capitur, & capite plebitur. Thermancia ad Matrem remittitur. Alaricus Pacem petit, nec ab Honorio auditur.

HONORIUS TR. P. XVI. XVII. COS. VIII.

COSS. Honorius Aug. VIII. Theod. Iun. Aug. III.

A.V.C. 1162.  
Christi 409.

Alaricus in Italiam descendit, iterum Pacem petit ab Honorio, neq. obtinet, Romam obsidet, mox recepto ingenti Auri, & Argenti pondere recedit. Constantinus Pacem petit, & obtinet cum Aug. titulo. Ataulphum armis premit Honorius, seditionem militarem Rauenna comprimat. Alaricus Pacem postulat, nec conceditur, hinc Romam pergit, eam obsidet, Vrbs de-

ditur. *Atalus* AVG. dicitur ab *Alarico*, cum quo ad *Honorium* obsidendum *Rauennam* petens Legatos *Honorij Arimini* audit. *MAXIMVS Imp.* dicitur contra *Constantinum* in *Hispania*. *Honorius* *Francos* irrumpentes, & *Britannos* deficientes patitur.

HONORIVS TR. P. XVII. XVIII. COS. VIII.

COSS. *Fl. Varari*. *Fl. Tertullus*.

A.V.C. 1163.  
Christi 410.

*Pacem* cum *Alarico* firmat. *Honorius*, & *Attalus* *Insignibus* *Augustalibus* exiit. *Pax* à *Saro* turbatur, *Alaricus* *Romam* per fraudem capit, & populatur: *Attalus* iterum AVG. dicitur, & spoliatur. *Alaricus* *tertia* die recedit. *Placidiam* *Honorij* *Sororem* secum au- cens. *Italiam* omnem populatur. *CONSTANTINVS* *Filium* ex *Casare* AVG. creus.

HONORIVS TR. P. XVIII. XIX. COS. VIII.

COSS. *Theodosius Aug. IV.* sine Collega.

A.V.C. 1164.  
Christi 411.

*Alaricus* moritur, & *Attaulphus* *Regnum* suscipit, *Placidiamque* *Vxorem* ducit, *Roma* parit. *Constan- tinus* *Gallia* *Tyrannus* à *Constantio* *Honorij* *Duce* capitur, & iussu eiusdem interficitur. *IOVINVS* in *Gallijs* *Tyrannus* *Constantino* succedit, & à *Constantio* extinguitur. *Honorius* *Pacem* cum *Hunnis* facit.

HONORIVS TR. P. XIX. XX. COS. IX.

COSS. *Honorius Aug. IX.* *Theodosius Aug. V.*

A.V.C. 1165.  
Christi 412.

*Honorius* *Attaulpho* *Galliam* *Narbonensem* concedit, & *XX.* *Roma* celebrat. *Sebastianus* *Tyrannus* in *Gallijs* à *Constantio* deletur. *Maximus* à *Constantio* in *Hispania* captus, & dimissus: *Hispania* recepta.

ANV. D. N. HONORIVS P. F. AVG.  
\* VICTORIA AVGVSTORVM R. V. CON. OB. *Victoria* insidens *Thoraci*, antè quam *Puer* alatus, ambo *Clypeum* tenent, in quo VOT. XX. MVLT. XXX. *Const. Christ. Tab. 20.*

AE. D. N. HONORIVS P. F. AVG.  
\* VRBS ROMA FELIX O. F. Q. S. ROM. *Imp.* dextra *Trophæum*, sinistra *Globum*, cum *Victoria*, quæ cum *Coronat.* *M. N.*

HONORIVS TR. P. XX. XXI. COS. IX.

COSS. *Fl. Lacinus*. *Fl. Herodianus*.

A.V.C. 1166.  
Christi 413.

*Herculianus* in *Africa* rebellat, ab *Honorio* damnatur, *Constantinus* *Burgundiones* *Fœdere* illigat.

AE. D. N. HONORIVS P. F. AVG. *Imp.* *Cristatus*, dextra *Iaculum*, sinistra *Scutum*, in quo scalptus est *Equus*.  
D. N. HONORIVS P. F. AVG. *Imp.* eodem habitu, præterquam in *Clypeo* inculpta est *Cruis*. *Constantin. Christiana Tab. 20.*

HONORIVS TR. P. XXI. XXII. COS. IX.

COSS. *Fl. Constantius*. *Fl. Constans*.

A.V.C. 1167  
Christi 414.

*Attalus* iterum ab *Attaulpho* *Aug.* dicitur. *Constantius* ab *Honorio* contra *hos* mittitur.

HONORIVS TR. P. XXII. XXIII. COS. X.

COSS. *Honorius Aug. X.* *Theodosius Aug. VI.*

A.V.C. 1168.  
Christi 415.

*Constantius* *Attaulphum*, & *Attalum* in *Hispaniam* expelit, *Attalus* capitur à *Constantio*, & ad *Honorium* mittitur, *Vandalis* in *Hispania* sedes concessa: *Attaulphus* dum *Pacem* cum *Honorio* rogat à *Gothis* occiditur, cui *Sigericus* postea sufficitur.

HONORIVS TR. P. XXIII. XXIV. COS. X.

COSS. *Theodosius Aug. VII.* *Iunius Quartus Palladius*.

A.V.C. 1169.  
Christi 416.

*Sigericus* *Gothorum* *Rex* occiditur, *Vallias* sufficitur, qui cum *Constantio* *Pacem* facit. *Placidiamque* reddit. *Constantius* ad *Honorium* cum *Placidia* reat, à quo *Consul* *II.* designatur, & *Placidiam* *Vxorem* spondet.

HONORIVS TR. P. XXIV. XXV. COS. XI.

COSS. *Honorius Aug. XI.* *Constantius II.*

A.V.C. 1170.  
Christi 417.

*Honorius* *Triumphans* *Romam* ingreditur: *Attalus* relegatur: *Vallias* *Vandalos*, & *Alanos* ex *Hispania* eycit.

ANV. D. N. HONORIVS P. F. AVG.  
VIRTVS ROMANORVM MD. P. S. *Roma* sedens, dextra *Victoriolam*.

AV. D. N. HONORIVS P. F. AVG.  
\* VIRTVS ROMANORVM. AM. P. S. *Roma* sedens, dextra *Victoriolam*, sinistra *Hastam*.  
*Num. Fescb.* VIR-

- \* VIRTUS ROMANORVM. MR. P. S. Eodem Typo. *Const. Christiana Tab. 20.*
- \* VRBS ROMA RVPS. Roma Galeata infidens Thoraci, dextra Globum cum Victoria, sinistra Hastam. *ibidem.*

HONORIVS TR. P. XXV. XXVI. COS. XII.

COSS. *Honorius Aug. XII. Theodosius Aug. VIII.*

*A.V.C. 1171.  
Christi 418.*

*Constantius, & Vallias iunctis viribus Alanos, & Sueuos apud Emeritam superant.*

HONORIVS TR. P. XXVI. XXVII. COS. XII.

COSS. *Fl. Monaxius. Fl. Plinta.*

*A.V.C. 1172.  
Christi 419*

*Vallias sedes recipit in Gallia, Aquitaniaque illi Secunda conceditur.*

HONORIVS TR. P. XXVII. XXVIII. COS. XII.

COSS. *Theodosius Aug. IX. Constantius Caf. III.*

*A.V.C. 1173.  
Christi 420.*

*Constantius AVG. dicitur ab Honorio: Vallias Alanos in Hispania vincit, inde Tolosam reuersus moritur, Theodoricus illi succedit.*

HONORIVS TR. P. XXVIII. XXIX. COS. XII.

COSS. *Fl. Agricola. Fl. Eustatius.*

*A.V.C. 1174.  
Christi 421.*

*Constantius Aug. moritur. Honorius Castinum in Hispaniam mittit contra Vandalos, eique Bonifacium adiungit.*

HONORIVS TR. P. XXIX. XXX. COS. XIII.

COSS. *Honorius Aug. XIII. Theodosius Aug. X.*

*A.V.C. 1175.  
Christi 422.*

*Maximus quondam Tyrannus Hispania à Castino captus, & ad Honorium missus. Honorius XXX. Roma magnificè celebrat.*

Æ. HONORIO AVGVSTO E.

\* Quadriga Triumphalis cum Athleta, dextra Sertum, sinistra Palmam. *Const. Christiana Tab. 20.* Imp. absque Diademate, dextra Hastam, sinistra Equum freno retinens.

\* PANNONI NIKA. Figura Militaris Curru à quatuor Equis palmatis vecta, ad latus Christi Monogramma. *ibidem.*

HONORIVS TR. P. XXX. XXXI. COS. XIII.

COSS. *Rufus Pretextatus Marinianus. Fl. Asclepiodotus.*

*A.V.C. 1176.  
Christi 423.*

*Placidia Honorio suspecta cum Puerò Valentiniano Constantinopolim proficiscitur. Hoc anno VI. Kal. Septembr. Honorius Aug. moritur, Ex Olimpiodoro.*

Æ. D. N. HONORIVS AVG. Imp. cum Fascia.

\* EXAGIVM SOLIDI. Dea Moneta cum Balance, & Cornucopiæ *Const. Christ. Tab. 20.*

M A R C V S

Ab Exercitu Britannico AVG. dicitur contra Honorium, & paulò post extinguitur.

COSS. *Honorius Aug. VII. Theodosius Aug. II.*

*A.V.C. 1160.  
Christi 407.*

G R A T I A N V S

O Cciso Marco ab Exercitu Britannico AVG. dicitur contra Honorium, & post quadrimestre Imperium occiditur.

COSS. *Honorius Aug. VII. Theodosius Aug. II.*

*A.V.C. 1160.  
Christi 407.*

C O N S T A N T I N V S.

O Cciso Gratiano, AVG. dicitur ab Exercitu Britannico nullis meritis, sed tantum ominatione nominis apud eos populos gratiosus: statim Imperio adepto sumpto Britannicæ iuventutis vniuerso robore in Gallias impetum facit, Bononiam capit, Milites Honorij, qui apud Aquitanos, & Celtas erant, ad se traducit, sed victo à Saro Honorij Duce, eiusdem Duce Iustiniano, Valentiam se recipit, vbi obsidetur, & septimo die à Gerontio, & Edobecho eiusdem Ducibus liberatur. Arelate indè se recepit, eaque Sede Imperij constituta Constantem Filium, ex Monacho Cæsarem fecit, & in Hispaniam mittit, qua Constans occupata, & ad Patrem redit. Missis hinc Legatis Honorio se excusat, Pacemque petit, & obtinet cum AVG. titulo, mox Constantem Filium iterum in Hispanias misit, contra quæ Maximus AVG. auctore Gerontio Taracone dicitur; AVG. titulo Filium Constantem ornat, & in Italiam ab Ellobicho Honorij Præfecto tacitè accersitus Veronam vsque progredit, sed audita Ellobichi morte recedit: Hoc motus periculo Honorius Constantem Comitem Romæ nobilissimè natum in Gallias ad Constantinum tollendum destinat, qui eodem obfesso Arelate, fuffisque subsidiarijs copijs Vrbe dedita Constantinum, cum altero Filio Iuliano capit, & ad Honorium mittit, Lætus Honorius Captiuus venientibus ad Mincium caput abscipi iussit. A. V. C. 1164. Christi 411.

§§§§§

CON-

## CONSTANTINVS.

CONSTANTINVS à Militibus in Britannia AVG. dicitur TR. P. accepta.

A.V.C. 1160.  
Christi 407.

COSS. Honorius Aug. VII. Theodosius Aug. II.

In Gallias transit, Bononiam occupat, Valentia obsidetur, & liberatur.

CONSTANTINVS TR. P. I. II.

A.V.C. 1161.  
Christi 408.

COSS. Anicius Bassus. Fl. Philippus.

Sedem Imperij ponit Arelate, Constantium Filium Cæs. creat, & in Hispaniam mittit, eamque occupat Cæsar, & ad Patrem reuertitur.

CONSTANTINVS TR. P. II. III.

A.V.C. 1162.  
Christi 409.

COSS. Honorius Aug. VIII. Theodosius Aug. III.

Pacem ab Honorio petit, & cum AVG. titulo obtinet. Filium in Hispaniam mittit, contra quem Maximus Tyrannus eleuatur.

CONSTANTINVS TR. P. III. IV.

A.V.C. 1163.  
Christi 410.

COSS. Fl. Varari. Fl. Tertullus.

Constantem Filium, ex Cæsare AVG. dicit; in Italiam Veronam usque descendit, & recedit.

CONSTANTINVS TR. P. IV. V.

A.V.C. 1164.  
Christi 411.

COSS. Theodosius Iun. Aug. III. sine Collega.

CONSTANTIVS Comes contra Constantinum ab Honorio mittitur, is Arelate obsidetur, & capitur, & ad Honorium mittitur, cuius iussu ad Mincium capite plectitur.

## CONSTANS.

Constantini superioris Aug. Filius ex Monacho Cæsar fit à Patre, & ad occupandas Hispanias missus re perfecta ad Patrem redit, rursus ibidem missus Maximum Tyrannum contra se AVG. dictum audit, hinc ad Patrem redit, qui eum ex Cæsare AVG. dicit: cum Patre in Italiam descendit, & recedit. Tandem Viennam defendens, à Gerontio Honorij Duce capitur, & occiditur. A. V. C. 1164. Christi 411.

191



## PRISCVS ATTALVS.

HIC tanquam inane Imperij simulachrum cum Gothis in Hispaniam deportatus de naui descendens, incerta molens in mari capitur, & ad Constantium comitem deductus, deinde Imp. Honorio exhibitus, truncata manu vitæ relictus est. Vide Baron. Tom. 5.

FL. PRISCVS ATTALVS AVG. dicitur ab Alarico Gothorum Rege A. D. V. Kal. Sept. TR. P. accepta.

A.V.C. 1162.  
Christi 409.

COSS. Honorius Aug. VIII. Theodosius Aug. III.

Honorium societatem Imperij promittentem non audit Attalus.

Aur. PRISCVS ATTALVS P. F. AVG. in alio FL. PRISCVS.

INVICTA ROMA AETERNA.

CON. OB. Roma insidens Sellæ, dextra Globum tenens cum Victoria, sinistra Hastam.  
M. B. Eodem Typo.  
UR. B. Eodem Typo.

ROMA NOVA R. N.

Ar. PRISCVS ATTALVS P. F. AVG.

\* INVICTA ROMA AETERNA P. S. T. Roma galeata insidens Thoraci, dextra Globum cum Victoria, sinistra Hastam. Const. Christian. Tab. 20.

PRISC. ATTAL.

\* VICTORIA AVGG. Victoria gradiens. Ex Schedis Spornianis,

Æ.

\* INVICTA ROMA AETERNA, sedens. Patin. Ind. fol. 34.

PRIS.

PRISCVS ATTALVS.

531

PRISCVS ATTALVS TR. P. I. II.

COSS. Fl. Varari. Fl. Tertullus.

A.V.C. 1167.  
Christi 410.

*Pax inter Honorium, & Alaricum, hinc Attalus Imperio ab Alarico spoliatur.*

**Ar.** PRISCVS ATTALVS P. F. AVG.

\* VICTORIA ROMANORVM. Victoria gradicens, dextra Lauream, sinistra Palmam. *Constantin. Christiana Tab. 21.*

*Attalus denuò à Gothis purpura ornatus A.V.C. 1167. Christi 414. tandem ab iisdem desertus in Honorij potestatem pervenit A.V.C. 1168. Christi 415. qui cum in Triumphum ductum religatis à tergo manibus, peracta de more pompa truncata in penam repetita perfidia dextra Liparas relegavit. A.V.C. 1170. Christi 417.*

192



IOVINVS.

**H**IC paulò post quàm in Gallijs Imp. appellatus esset, occisus est Honorio IX. & Theodosio Iun. V. Augg. Cos. anno V.C. 1165. *Pannin. Rom. Princ. lib. 1. f. 9.*

IOVINVS in Gallijs AVG. dicitur contra Honorium.

COSS. Theodos. Aug. VI. sine Collega.

A.V.C. 1164.  
Christi 411.

**Ar.** D. N. IOVINVS P. F. AVG.

VOT. V. MVLT. X. In Corona quadam.

VICTORIA AVG. TR. M. S.

\* LS. MIR. . . . . Strada f. 218.

\* RESTITVTOR REIPVBLICAE R. T. CON. OB. Imp. stans, dextra Labarum, sinistra Globum cum Victoria, sinistro pede calcans Captivum. *Constan. Christiana Tab. 21.*

**Ar.** D. N. IOVINVS P. F. AVG.

\* RESTITVTOR REIP. CON. Roma Galeata Sellæ infidens, dextra Globum cum Victoria, sinistra Hastam. *Const. Christiana Tab. 21.*

IOVINVS TR. P. I. II.

COSS. Honorius Aug. IV. Theodosius Aug. V.

*À Constantino Comite ex Hispania fugatur, tandem ab Ataulpho captus, ad Honorium missus, Dardani Praefecti manu occiditur.*

A.V.C. 1165.  
Christi 412.

**Ar.** D. N. IOVINVS P. F. AVG.

VICTORIA AVGGG. S. I. I. L. D. Figura sedens, dextra Victoriolam, sinistra Hastam puram.

**Ar.** D. N. IOVINVS P. F. AVG.

\* TR. C. D. V. Figura sedens, dextra Globum, eum Victoria, sinistra Hastam. *Num. Fasc.*

VICTORIA AVGG. )

\* TR. M. S. Eodem Typo. *Const. Christiana Tab. 21.*

\* LS. M. L. O. Eodem Typo. *Chifletius.*

193



SEBASTIANVS.

**I**ovini Frater ab eodem AVG. dicitur A. V. C. 1165. & anno sequenti à Constantio Comite captus vita exiit, vel vt *Olimpiodorus* ab Ataulpho captus capite plectitur, cuiusque caput ad Honorium mittitur.

SE

SEBASTIANVS.

SEBASTIANVS à Fratre AVG. dicitur.

AV.C. 1165.  
Christi 412.

COSS. Honorius Aug. VIII. Theodosius Aug. II.

Ar. D. N. SEBASTIANVS P. F. AVG. Caput Iuvenile Laureatum.  
 \* } CONT. Figura Turrata sedens, dextra Victoriolam cum Laurea, fini-  
 stra Hastam. *Seguin. f. 183. ubi Nummus illustratur.*  
 VICTORIA AVGG. \* } CON. Eodem Typo. *Const. Christiana Tab. 21.*  
 \* } KONT. Figura Galeata sedens, dextra Victoriolam à qua coronatur,  
 sinistra Hastam. *Chifletius.*

194



FL. CONSTANTIVS AVGVSTVS VALENTINIANI III. PATER.

FL. Constantius Comes, Nobilissimus inter Romanos, ab Honorio contra Constantinum, & Constantem Gal-  
 liae, & Hispaniae Tyrannos missus, eos vicit, & occidit, moxque Iouinum, & Sebastianum subrogatos eadem  
 fata sequi coegit; cum Burgundionibus Fœdus pepigit, exinde in Hispaniam contra Ataulphum, & Attalum missus,  
 eos Prouincia cedere iussit, Attalumque cepit, recepta demum Placidia Honorij Sore à Vallia Gothorum Regis  
 (cum quo Pacem fecerat) ad Imp. Romam redit, ybi & secundo Consul, & Cæsar dictus, Placidiam vxorem ac-  
 cepit, mox Alanos, & Sueuos apud Emeritam cum Vallia superat. AVGVSTVS ab Honorio dictus cum parum  
 gratum id accidisse Theodosio Iun. audiret mœrore, vel vt alij Pleuritide occubuit. A. V. C. 1174. Christi 421.

FL. CONSTANTIVS Tertio Consul. Ab Honorio AVG. dicitur Rauenna VI. Id. Februarij T.R.P. concessa.

AV.C. 1174.  
Christi 421.

COSS. Fl. Agricola. Fl. Eustathius.

Constantius Pleuritide moritur IV. Non. Septembris.

Ar. D. N. CONSTANTIVS NOB. C.  
 \* VOT. In Laurea. *Strada f. 209.*

195



FL. THEODOSIVS IVNIOR.

ARcadij, & Eudoxiæ F. admodum puer à Patre viuente in Imperium accitus; & eo moriente, sub tutela  
 Idigerdis Persarum Regis relictus, qui eam summa fide gessit, & Pacem cum Rom. habuit quoad vixit.  
 Puer optimis moribus, & disciplina à Pulcheria Sore institutus, vixdum octo annos natus, Anthemio Duce  
 Imperium administravit. Audita Patruj Honorij morte Valentinianum Consobrinum suum ex Constantio, &  
 Placidia natum, Cæsarem fecit, & cum Matre, data Eudoxia Filia in Vxorem, Romam misit. Persis tracto  
 fœdere bellum indixit, Parthorum Ducem superauit. Pace constituta cum Imp. Orientale omnium fauore rege-  
 ret, febre solutus est, anno ætatis, & Imperij 48. Princeps Christianus vitæ integerrimæ, lectionibus diuinis  
 intentus, Philosophiæ non ignarus, patientia, & clementia cunctos homines superauit. Obijt Constantinopol  
 IV. Kal. Aug. V. C. 1203.

FL. THEODOSIVS IVNIOR, Arcadij Aug. F. à Patre in Cunis AVG. dicitur, A. D. IV. Id. Ianuarij.

AV.C. 1155,  
Christi 402.

COSS. Arcadius Aug. V. Honorius Aug. V.

Ar. D. N. THEODOSIVS P. F. AVG.  
 \* GLORIA ROMANORVM X. M. T. A. Tres Figure Militares, Galeatæ, Clypeatæ, & Hastatæ  
 stan-



stantes, quarum media alijs humilior. *Const. Christiana Tab. 21.*  
*Non dubito, quin hoc Nummo Arcadij, Honorij, & Theodosij expressa sint effigies, quarum*  
*media adhuc Infantem Theodosium refert.*  
 \* VICTORIA AVG. A. SIS. Victoria gradiens, dextra Lauream, sinistra Palmam. *Constantin.*  
*Christiana Tab. 21.*

THEODOSIVS IVN. TR. P. I. IL. COS.

COSS. *Theod. Iun. Aug. Fl. Rumoridus.*

A.V.C. 1156.  
Christi 403.

THEODOSIVS IVN. TR. P. II. III. COS.

COSS. *Honorius Aug. VI. Aristanctus.*

A.V.C. 1157.  
Christi 404.

*Aug.* D. N. THEODOSIVS P. F. AVG.

\* CONCORDIA AVGGG. L. CON. OB. Figura galeata sedens, dextra Iaculum, sinistra Globum cum Victoria, dextro pede Nautis Proram calcans. *Const. Christ. Tab. 20.*

THEODOSIVS TR. P. III. IV. COS.

COSS. *Stilico II. Fl. Anthemius.*

A.V.C. 1158.  
Christi 405.

THEODOSIVS TR. P. IV. V. COS.

COSS. *Arcadius Aug. VI. Sex. Anic. Petron. Probus.*

A.V.C. 1159.  
Christi 406.

THEODOSIVS TR. P. V. VI. COS. II.

COSS. *Honorius Aug. VII. Theod. Iun. II.*

A.V.C. 1160.  
Christi 407.

THEODOSIVS TR. P. VI. VII. COS. II.

COSS. *Anicius Bassus. Fl. Philippus.*

A.V.C. 1161.  
Christi 408.

*Arcadio mortuo Orientis Imperium solus tenet. Theodosius sub tutela Placidia Sororis.*

THEODOSIVS TR. P. VII. VIII. COS. III.

COSS. *Honorius VIII. Theod. Iun. III.*

A.V.C. 1162.  
Christi 409.

THEODOSIVS TR. P. VIII. IX. COS. III.

COSS. *Fl. Varari. Fl. Tertullus.*

A.V.C. 1163.  
Christi 410.

THEODOSIVS TR. P. IX. X. COS. III.

COSS. *Theodosius Iun. IV. sine Collega.*

A.V.C. 1164.  
Christi 411.

*Decennalia Imperij Constantinopoli celebrat.*

*Aug.* D. N. THEODOSIVS P. F. AVG.

\* VOT. X. MVLTI. XX. (In Laurea, M. N.)

\* LCONST. Infra Lauream. *Const. Christiana Tab. 21.*

THEODOSIVS AVG. TR. P. X. XI. COS. V.

COSS. *Honorius Aug. IX. Theodosius Aug. V.*

A.V.C. 1165.  
Christi 412.

THEODOSIVS TR. P. XI. XII. COS. V.

COSS. *Lucius. Herodianus.*

A.V.C. 1166.  
Christi 413.

THEODOSIVS TR. P. XII. XIII. COS. V.

COSS. *Fl. Constantius. Fl. Constans.*

A.V.C. 1167.  
Christi 414.

THEODOSIVS TR. P. XIII. XIV. COS. VI.

COSS. *Honorius Aug. X. Theodosius Aug. VI.*

A.V.C. 1168.  
Christi 415.

THEODOSIVS TR. P. XIV. XV. COS. VII.

COSS. *Theodosius Aug. VII. Iunius Quartus Palladius.*

A.V.C. 1169.  
Christi 416.

THEODOSIVS TR. P. XV. XVI. COS. VII.

COSS. *Honorius Aug. XI. Constantius II.*

A.V.C. 1170.  
THEO- Christi 417.

TTTTT

## THEODOSIUS.

THEODOSIUS TR. P. XVI. XVII. COS. VIII.

COSS. *Honorius Aug. XII. Theod. Aug. VIII.*A.V.C. 1171.  
Christi 418.

THEODOSIUS TR. P. XVII. XVIII. COS. VIII.

COSS. *Fl. Monaxius. Fl. Plinta.*A.V.C. 1172.  
Christi 419.

THEODOSIUS TR. P. XVIII. XIX. COS. IX.

COSS. *Theodosius Aug. IX. Constantius Caf. III.*A.V.C. 1173.  
Christi 420.*Constantii Aug. Imaginem ab Honorio missam non accipit Theodosius.*

THEODOSIUS TR. P. XIX. XX. COS. IX.

COSS. *Fl. Agricola. Fl. Eufatius.*A.V.C. 1174.  
Christi 421.*Athenaidem Leontij Philosophi Filiam Vxorem ducit, Eudociamque vocat.*

THEODOSIUS TR. P. XX. XXI. COS. X.

COSS. *Honorius Aug. XIII. Theodosius Aug. X.*A.V.C. 1175.  
Christi 422.

THEODOSIUS TR. P. XXI. XXII. COS. X.

COSS. *Rufus Praetextatus Maripianus. Fl. Asclepiodorus.*A.V.C. 1176.  
Christi 423.*Placidiam cum Pl. Valentiniano ad se fugientes benigne recipit Theodosius: Honorius Aug. moritur.*

THEODOSIUS TR. P. XXII. XXIII. COS. X.

COSS. *Fl. Castinus. Fl. Victor.*A.V.C. 1177.  
Christi 424.*Legatos Ioannis Tyranni Occidentis rejicit, Thessalonicam proficiscitur, Valentinianum Caesarem, & Placidiam Augustam renunciat, Ardaburo, & Aspari mandans, ut eos in Italiam reducerent.*

THEODOSIUS TR. P. XXIII. XXIV. COS. XI.

COSS. *Theodosius Aug. XI. Placid. Valentinian. Caf.*A.V.C. 1178.  
Christi 425.*Ioannes Tyrannus capitur, hinc Theodosius Augustalia Insignia Placidio Valentiniano mittit.*

Aur. D. N. THEODOSIUS P. F. AVG.

\* TES. OBS. Duz Figurae sedentes tenentes Globum, in quarum medio

VICTORIA AVGG. ) Victoria.

\* TR. OB. Eodem Typo. *Hulsius.*\* LCON. MD. Eodem Typo. *M. N.*

A. D. N. THEODOSIUS P. F. AVG.

\* CONCORDIA AVGG. ANT. Figura mul. galeata sedens, dextra Sceptrum, sinistra Globum, pede Rostro Navis imposito. *Const. Christ. Tab. 21.*\* GLORIA ROMANORVM. Figura Equestris Galeata, dextra elata. *ibidem.*\* Crux in Laurea. *ibidem.*

THEODOSIUS TR. P. XXIII. XXV. COS. XII.

COSS. *Theodosius Aug. XII. Placid. Valentinian. Aug. II.*A.V.C. 1179.  
Christi 426.

Aur. D. N. THEODOSIUS P. F. AVG.

\* Duo Imp. sedentes, singuli dextris Sceptrum, sinistris Crucem tenentes, horum unus grandior (*Theodosium exprimit*) a dextris, alius minor (*Pl. Valentinianum referens*) a sinistris. *Const. Christ. Tab. 21.*

\* SALVS REIPVBLICAE CON. OB. )

\* Imp. sedens, dextra Lauream, sinistra Crucem oblongam, ad latus alia Figura Imperatorio ornata stans, dextra Lauream, sinistra Crucem. *ibidem.*

A. D. N. THEODOSIUS P. F. AVG.

\* SALVS REIPVBLICAE

A. Q. P. Victoria gradiens, dextra Captivum crinibus trahens. *M. N.*

D. N. THEODOSIUS P. F. AVG. Bustum Galeatum, dextra Hastam, in medio Loricæ Christi Monogramma.

\* SALVS REIPVBLICAE. Imp. Laureatus sedet, dextra Lauream, sinistra Crucem, propè eum alia Figura, dextra Lauream, sinistra Crucem. *Strada fol. 212.*

THEODOSIUS TR. P. XXV. XXVI. COS. XII.

COSS. *Fl. Hyerius. Fl. Ardaburius.*A.V.C. 1180.  
Christi 427.

THEODOSIUS TR. P. XXVI. XXVII. COS. XII.

COSS. *Fl. Felix. Fl. Taurus.*A.V.C. 1181.  
Christi 428.

THEO.

# THEODOSIVS

535.

THEODOSIVS TR. P. XXVII. XXVIII. COS. XII.

A.V.C. 1182  
Christi 429.

COSS. Fl. Florentius. Fl. Dyonisius.

THEODOSIVS TR. P. XXVIII. XXIX. COS. XIII.

A.V.C. 1183.  
Christi 430.

COSS. Theodosius Aug. XIII. Placid. Valentinian. III.

THEODOSIVS TR. P. XXIX. XXX. COS. XIII.

A.V.C. 1184.  
Christi 431.

COSS. Anicius Bassus. Fl. Antiochus.

*Aur.* D. N. THEODOSIVS P. F. AVG.

VOTIS XXX. MVLTV. XXXX. II. CON. Figura Muliebris sedens, dextra Globum, sinistra Rhabdum, iuxta Scutum, & ponè Canicula, ad tergum Figuræ sedentis Stellula, Globo imposito Crux.

VOT. XXX. MVLTV. XXXX. CON. OB.

} Victoria Crucem tenens.  
\* } Figura Muliebris galeata sedens, dextra Globum  
} Crucigerum, sinistra Rhabdum, sinistrum pedem Nautis Rostro imponens. *Const. Christiana Tab. 21.*

THEODOSIVS TR. P. XXX. XXXI. COS. XIII.

A.V.C. 1185.  
Christi 432.

COSS. Fl. Actius. Fl. Valerius.

THEODOSIVS TR. P. XXXI. XXXII. COS. XIV.

A.V.C. 1186.  
Christi 433.

COSS. Theodosius Aug. XIII. Anicius Maximus.

THEODOSIVS TR. P. XXXII. XXXIII. COS. XIV.

A.V.C. 1187.  
Christi 434.

COSS. Fl. Aspar. Fl. Areobinda.

*Theodosius, Codicem qui Theodosianus vocatur, construi iubet.*

THEODOSIVS TR. P. XXXIII. XXXIV. COS. XV.

A.V.C. 1188.  
Christi 435.

COSS. Theodosius Aug. XV. Fl. Valentinian. Aug. IV.

THEODOSIVS TR. P. XXXIV. XXXV. COS. XV.

A.V.C. 1189.  
Christi 436.

COSS. Isidorus. Senator.

THEODOSIVS TR. P. XXXV. XXXVI. COS. XV.

A.V.C. 1190.  
Christi 437.

COSS. Fl. Actius II. Fl. Sigeuntres.

THEODOSIVS TR. P. XXXVI. XXXVII. COS. XVI.

A.V.C. 1191.  
Christi 438.

COSS. Theodosius Aug. XVI. Acilius Glabrio Faustus.

THEODOSIVS TR. P. XXXVII. XXXVIII. COS. XVII. IMP. XXXII.

A.V.C. 1192.  
Christi 439.

COSS. Theodosius Aug. XVII. Festus.

*Aur.* D. N. THEODOSIVS P. F. AVG.

IMP. XXXII. COS. XVII. P. P. CON. OB. Figura sedens, dextra Globum cum Cruce, & Stella, sinistra Scipionem.

TR. P. XXXVII. COS. XVII. P. P. CON. OB. Figura sedens, dextra Globum cum Cruce.

THEODOSIVS TR. P. XXXVIII. XXXIX. COS. XVII. IMP. XXXII.

A.V.C. 1193.  
Christi 440.

COSS. Pl. Valentinian. Aug. V. Fl. Anatolius.

THEODOSIVS TR. P. XXXIX. XXXX. COS. XVII. IMP. XXXII.

A.V.C. 1194.  
Christi 441.

COSS. Fl. Cyrus Panopelites sine Collega.

*Theodosius Vandalorum Regem Gensericum bello Nautali in Sicilia petiit.*

*Æ.* D. N. THEODOSIVS P. F. AVG. Caput Diademate cinctum, nouo ornatu erectis vndique pennis cum Busto, & Sceptro.

\* GLORIA ROMANORVM \* \* ANTR. Figura Militaris in Navi, Victoria Remigante.

Num. Fasc.

*Fortè hoc Nummo Theodosij Nautalis expeditio contra Gensericum exprimitur.*

THEODOSIVS TR. P. XXXX. XXXXI. COS. XVII.

A.V.C. 1195.  
Christi 442.

COSS. Fl. Dioscorus. Fl. Eudoxius.

*Pax inter Theodosium, & Gensericum firmata: Hunni Provincias Theodosij vastant, quibus per Duces occurrit Theodosius.*

THEO.

## THEODOSIVS.

THEODOSIVS TR. P. XXXXI. XXXXII. COS. XVII.

COSS. Fl. Anicius Maximus II. Fl. Paternus.

A.V.C. 1196.  
Christi 443.

Pax cum Attila, &amp; Hunnis à Theodosio mercatur.

Aur. D. N. THEODOSIVS P. F. AVG.  
IMP. XXXXII. COS. XVII, P. P. CON. OB. Figura sedens, dextra Globum cum Cruce  
tenens.

THEODOSIVS TR. P. XXXXII. XXXXIII. COS. XVIII.

COSS. Theodosius Aug. XVIII, Cacinus Decius Albinus.

A.V.C. 1197.  
Christi 444.Aur. D. N. THEODOSIVS P. F. AVG.  
TR. P. XXXXII, COS. XVIII, P. P. Figura Militaris, dextra Labarum, sinistra Globum.

THEODOSIVS TR. P. XXXXIII, XXXXIV. COS. XVIII.

COSS. Valentinianus Aug. VI. Fl. Nonnius.

A.V.C. 1198.  
Christi 445.

THEODOSIVS TR. P. XXXXIV, XXXXV, COS. XVIII.

COSS. Fl. Aetius III. Q. Aurel. Symmachus.

A.V.C. 1199.  
Christi 446.

THEODOSIVS TR. P. XXXXV, XXXXVI, COS. XVIII.

COSS. Faltonius Probus Alypius. Fl. Ardaburius.

A.V.C. 1200.  
Christi 447.Attila iterum Istrum transit, Daciam citeriorem populatur, cui per Duces occurrit Theodosius,  
& reprimat; Pax inde fit.Aur. D. N. THEODOSIVS P. F. AVG.  
\* GLORIA ORBIS TERRAE TES. OBS. Imp. Paludatus stans, dextra Labarum, sinistra Globum  
Crucigerum. Constantin. Christian. Tab. 20.

THEODOSIVS TR. P. XXXXVI, XXXXVII. COS. XVIII.

COSS. Rufus Pretextatus Postumianus. Fl. Zeno.

A.V.C. 1201.  
Christi 448.

THEODOSIVS TR. P. XXXXVII, XXXXVIII, COS. XVIII.

COSS. Fl. Asturius. Fl. Protogenes.

A.V.C. 1202.  
Christi 449.

THEODOSIVS TR. P. XXXXVIII, XXXXIX, COS. XVIII.

COSS. Fl. Valentinianus Aug. VII. Genad. Valer. Cornin. Annienus.

A.V.C. 1203.  
Christi 450.

Hoc anno A. D. IV. Kal. Aug. Theod. Aug. moritur.

196



AEL. EVDOCIA THEODOSII IVN. VXOR.

Theodosij Jun. Vxor, Leontij Philosophi Filia olim Athenais dicta cum titulo Augustae nomen Eudociae accepit, ob Pomum in suspensionem venit apud Imp. qui animum ab Vxore alienavit; illa Hierosolymam abiens Tempia illic extruxit, magnasque & Pauperibus, & Religiosis elemosinas largita est; mortuo interea marito & ipsa post obiit Anno Christi 458.

Aur. AEL. EVDOCIA AVG. alius EVDOKIA.  
IMP. XXXXII. COS. XVII. P. P. CON. OB. Victoria sedens, dextra Globum cum Crucis  
Signo, sinistra Scipionem.  
CON. OB. In Corona Laurea, in qua Crux cum Stella.  
\* CON. OB. Crux in Laurea. Thes. Theopol.  
\* CONS. X. Crux in Laurea. Const. Christiana Tab. 21.  
\* VOT. XX, MVLT. XXX, CON. OB. Const. Christiana Tab. 21.

IOAN.



## IOHANNES ITALIAE TYRANNVS.

**M**ortuo Honorio Iohannes quondam eiusdem Commentariorum Scriptor, Rauennæ Castini, & Aetij auxilio Augustalia suscepit insignia, quæ sibi à Theodosio confirmari per Oratores petijt, misso interim Exercitu ad Africam occupandam: Inclementi Theodosij responso accepto Hunnorum auxilio se muniendum ratus in Pannoniam Aetium ad ea mercanda traxit. Theodosius interim Theffalonicæ Placidia AVGVSTA, & Valentiniano CÆSARE renunciatis, Ardaburo, & Aspari mandat, vt eos cum Exercitu in Italiam, Occidentisq; Imperium reducerent: Ardabures consensu Salonæ cum maxima Exercitus parte nauibus Rauennam versus, vt Iohannem imparatum adoriretur, contendit; sed fœda tempestate conflictatus Classe discrepta in Rauennatem oram eiectus à Io: Militibus captus, & ad eum per ductus benignissimè exceptus est. Aspar verò cum Placidia, & Valentiniano pedestri itinere Aquileiam peruenti Vrbe cepere, & munire. Ardabures Filium Asparem eorum quæ agerentur admoneri curauit, mandans vt rem impigrè aggredere certam spondens Victoriam, quod & is sine mora executus, expeditissimo comitatus Equitatu nocte Rauennam ingreditur, Ardaburem Patrem custodia liberat, Iohannem capit, & ad Placidiam mittit, qui eundem dextra exsecta pluribusque ignominijs affectum, Asino insidentem in Circum ductum obruncari iussit post octodecim mensium Imperium.

IOANNES mortuo Honorio in Italia AVGVSTVM se dicit TR. P.  
sumpta circa A. D. VI. Kal. Septembris.

COSS. Rufus Prætextatus Marinianus. Asclepiodotus.

A.V.C. 1176  
Christi 423.

Iohannes Legatos ad Theodosium de Fœdere, & Exercitum in Africam mittit.

ANR. D. N. IOHANNES P. F. AVG.

\* Crux in Laureta cum duabus Stellis Const. Christian. Tab. 21.

AVR. D. N. IOHANNES P. F. AVG.

\* VRBS ROMA. RV.P.S. Roma galeata Thoraci insidens, dextra Globum cum Victoria, sinistra Hastam. Const. Christian. Tab. 21.

IOANNES TR. P. I. II.

COSS. Fl. Castinus. Fl. Victor.

A.V.C. 1177  
Christi 424.

Ardabutio, & Aspari Theodosius Placidiam, & Fl. Valentinianum Cæsarem in Italiam reducendos cum Exercitu tradit, Ardabarus à Ioanne capitur, & eiusdem Exercitus dissipatur.  
Placidia, & Valentinianus Aspare Duce Aquileiam capiunt, & muniunt.

ANR. D. N. IOHANNES P. F. AVG. Caput senile Barbatum, Corona Gemmata cum Busto.

\* VICTORIA AVGGG. CON. OB. RV. Imp. sinistro pede Captiuum calcans, dextra Labarum, sinistra Globum cum Victoria Imp. Coronante. M. N.

VICTORIA AVGVSTORVM CON. OB. Victoria galeata sedens, Scutum vtraque manu sustinet, in Scuto Christi Monogramma, ad pedes Figura parua Scutum idem sustinet, quod Trunco Arboris imposta est, ad latus R. V. M. N.

IOANNES TR. P. II. III.

COSS. Theodosius XI. Pl. Valentinian. Cæs.

A.V.C. 1178  
Christi 425.

Aspar Rauennam cum Ioanne capit, & ad Placidiam mittit, qui eum dextra obruncata, omnique ludibria vexatum occidit sube mensis Octobris.



## FL. PLACIDIVS VALENTINIANVS III.

**F**ilius Constantij Augusti, & Placidie Sororis Arcadij, & Honorij. A Theodosio mortuo Honorio, CÆSAR, & post AVGVSTVS appellatus: In Italiam missus Ioannem Imper. Rauennæ captum, Aquileiæ neci tradidit.  
Cum

Uuuuuu

Cum Gensericus Vandalorum Rege Pacem sanxit, parte Africa contento. Aduersus Artilam Hunnorum Regem Imperio inhiantem copias misit, & in campis Catalaunicis acerrime pugnatu, caesis 150000. vel, vt alij scribunt, supra ducentis millibus, victoria penes Romanos existente, ductu Aetij, qui Maximi viri potentissimi figmentis (perduellionis enim crimine apud Imp. per calumniam delatus erat) manu ipsius Valentianiani, qui illius successus metuebat, occisus est, ob suspicionem affectatae tyrannidis. Sed Imp. postea Romae ab eius Commilitonibus, Thrasilla Duce, & percussore in Campo Martio confossus perijt, anno Imperij 39. Christi 455.

EL. PLACID. VALENTINIANVS à Theodosio Iun. CAESAR dicitur,  
& cum Matre AVGVSTA in Italiam mittitur.

A.V.C. 1177.  
Christi 424.

COSS. Fl. Castinus. Fl. Victor.

Cum Matre Placidia Aspare Duce Aquileiam capit, & munit.

PL. VALENTINIANVS CAESAR, exinde AVG. X. Kal. Nouembris TR. P. COS.

A.V.C. 1178.  
Christi 425.

COSS. Theodosius Aug. XI. Pl. Valentianianus Cas.

Io. Tyrannum capit, & occidi iubet, Rauenna Imperij Sedem constituit.

Aur. D. N. PLA. VALENTINIANVS P. F. AVG.  
\* COM. OB. Crux in Laurea. M. N.

PL. VALENTINIANVS TR. P. I. II. COS. II.

A.V.C. 1179.  
Christi 426.

COSS. Theod. Iun. Aug. XII. Plac. Valentianian. Aug. II.

Aetius contra Theodoricum Gothorum Regem in Gallias missus. Nomine Valentianiani à Placidia Bonifacius ex Africa reuocatus.

PL. VALENTINIANVS TR. P. II. III. COS. II.

A.V.C. 1180.  
Christi 427.

COSS. Fl. Hierius. Fl. Ardaburius.

Bonifacius ex Africa non redeunti, bellum indicitur, qui ut se tuatur Vandalos ex Hispania euocat, qui Africam crudeliter vexans, Aetius varie rem cum Theodorico gerit in Gallijs.

PL. VALENTINIANVS TR. P. III. IV. COS. II.

A.V.C. 1181.  
Christi 428.

COSS. Fl. Felix. Fl. Taurus.

Bonifacius in gratiam redit cum Placidia: Aetius Clodioni Francorum Regi resistit in Gallia.

PL. VALENTINIANVS TR. P. IV. V. COS. II.

A.V.C. 1182.  
Christi 429.

COSS. Fl. Florentius. Fl. Dionysius.

Vandalos ex Africa eicere cupiens Bonifacius non potest. Gensericus Ducibus Valentianiani victis Africam vastat, Hipponem obsidet.

PL. VALENTINIANVS TR. P. V. VI. COS. III.

A.V.C. 1183.  
Christi 430.

COSS. Theodosius Aug. XIII. Pl. Valentianianus Aug. III.

Gensericus Hipponem capit. Britannia Pictis, & Scotis vexata, à Legione Romana tuentur.

PL. VALENTINIANVS TR. P. VI. VII. COS. III.

A.V.C. 1184.  
Christi 431.

COSS. Anicius Bassus. Fl. Antiochus.

Gensericus Africam reliquam vastat, & in Catholicos sanat.

PL. VALENTINIANVS TR. P. VII. VIII. COS. III.

A.V.C. 1185.  
Christi 432.

COSS. Fl. Aetius. Fl. Valerius.

Bonifacius Romam redit, & Magister Militum dicitur. Trigetius Bonifacij successor Gensericum resistit.

A. D. N. PLA. VALENTINIANVS P. F. AVG.

BONIFACIUS \* } Quadrige Ceruorum, in qua Imp. dextra Lauream, sinistra Palmam;  
\* } Quadrige Equorum, in qua Imp. sedet, vsupra. Const. Christiana Tab. 21.  
\* } Quadrige Ceruorum, in qua Imp. radiatus, dextra Flagrum, & Lauream, sinistra Palmam. ibidem.

\* R. S. V. R. D. EN. I. Æ. In nexu, Strada fol. 221.

PL. VALENTINIANVS TR. P. VIII. IX. COS. III.

A.V.C. 1186.  
Christi 433.

COSS. Theodosius Aug. XIV. Anic. Maximus.

Guns.

*Gundicarius Burgundionum Rex Belgicam incurſat. Contra hunc Valentinianus Actium mittit, qui Gundicarium à Belgica expellit.*

PL. VALENTINIANVS TR. P. IX. X. COS. III.

COSS. Fl. Aspar, Fl. Arcobinda.

AV.C. 1187.  
Christi 434.

*Trigetius Genſericum, & Aetius Gundicarium vexant, & Pacem petere cogunt.*

PL. VALENTINIANVS TR. P. X. XI. COS. IIII.

COSS. Theodoſius Aug. XV, Pl. Valentinianus Aug. IV.

AV.C. 1188.  
Christi 435.

*X. Valentiniani celebrata. Pax cum Genſerico facta, eidem Numidia Hipponenſi conſeſſa, Fœdus cum Gundicario à Aetio percuffum.*

Aur. D. N. PLA. VALENTINIANVS P. F. AVG.

\* VOT. X. MVLT. XX, RV. CON. OB. Imp. habitu Conſulari ſedens, dextra Globum, ſiniſtra Sceptum. Conſt. Chriſtian. Tab. 21.

PL. VALENTINIANVS TR. P. XI. XII. COS. IV.

COSS. Iſidorus. Senator.

AV.C. 1189.  
Christi 436.

*Theodoricus iterum Gallias vexat, Liſtorius contra eum miſſus Narbonem obſidione liberat.*

PL. VALENTINIANVS TR. P. XII. XIII. COS. IV.

COSS. Fl. Aetius II. Fl. Sigentes.

AV.C. 1190.  
Christi 437.

*Liſtorius Aremoricos Rebelles vincit. Gothi in Auernos ſe inferunt, à Liſtorio Hunnorum auxilio caduntur, Valentinianus Vxorem accipit Eudoxiam Theodoſij Aug. Filiam, & Theodoſio Illyrici partem cedit.*

PL. VALENTINIANVS TR. P. XIII. XIV. COS. IV.

COSS. Theodoſius Aug. XVI. Acilius Glabrio Fauſtus.

AV.C. 1191.  
Christi 438.

*Liſtorius cum Gothis rem proſperè gerit in Gallia: Pirata Vandali Siciliam populantes, à Valentiniani Ducibus cohibentur, eorum Dux capitur, & occiditur.*

Aur. D. N. FL. PLAC. alij PLA. VALENTINIANVS P. F. AVG.

VICTORIA AVGG. CON. OB.

R. M. Figura Militaris ſtans, dextra Crucem eleuans, ſiniſtra Globum cum Victoria ſertum tenente, dextro pede Serpentem capite humano conculcans.  
LR. V. Eodem Typo.

PL. VALENTINIANVS TR. P. XIII. XV. COS. IV.

COSS. Theodoſius Aug. XVII. Feſtus.

AV.C. 1192.  
Christi 439.

*Liſtorius Tholoſam obſidet, hinc Theodoricus Pacem petit, qua eidem non conceditur à Liſtorio, pugnatur à Romanis infelicitur, Liſtoriusque capitur, Aetius in Gallias mittitur à Valentiniano, hinc Pax firmatur. Genſericus Carthaginem capit.*

PL. VALENTINIANVS TR. P. XV. XVI. COS. V.

COSS. Pl. Valentinianus Aug. V. Fl. Anatolius.

AV.C. 1193.  
Christi 440.

*Genſericus Siciliam vaſtat, ſed à Sebaſtiano Duce Valentiniani in Africam reuocatur, mox per fraudem Sebaſtianum occidit.*

PL. VALENTINIANVS TR. P. XVI. XVII. COS. V.

COSS. Fl. Cyrus Panopelites ſine Collega.

AV.C. 1194.  
Christi 441.

*Theodoſius claſſem contra Genſericum mittit maiore terrore, quam clade, Genſericus Legatos ad Theodoſium mittit Pacem petens, quam obtinet. Attila, & Belda Fratres Hunnorum Duces Iſtrum tranſeunt. Hinc Attila, Maſiam, Belda, Thracias populantur, contra hos Ioannes, & Arnegiſtus mittuntur à Theodoſio.*

PL. VALENTINIANVS TR. P. XVII. XVIII. COS. V.

COSS. Pl. Dioſcorus. Fl. Eudoxius.

AV.C. 1195.  
Christi 442.

*Hunni Macedoniam, & Graciam vaſtant. Valentinianus Pacem Genſerico concedit, obſide eius Filio Hunnorum accepto.*

PL.

## PL. VALENTINIANVS.

- PL. VALENTINIANVS TR. P. XVIII. XIX. COS. V.  
 COSS. Fl. Anic. Maximus. Fl. Paternus.  
*Pax à Theodosio ab Attila mercatur, qui se ultra Istrum recipit.*
- PL. VALENTINIANVS TR. P. XIX. XX. COS. V.  
 COSS. Theodosius Aug. XVIII. Cecina Decius Albinus.  
 PL. VALENTINIANVS TR. P. XX. XXI. COS. VI.  
 COSS. Pl. Valentinianus Aug. VI. Fl. Nonnius,  
 Pl. Valentiniani XX. Roma celebrata.
- PL. VALENTINIANVS TR. P. XXI. XXII. COS. VI.  
 COSS. Fl. Actius II. Q. Aurel. Symmachus.  
*Attila Bellum minatur utriusque Imperio, hinc Actius ex Gallia reuocatur,  
 Picti, & Scoti Britanniam diripiuntur, & caduntur.*
- PL. VALENTINIANVS TR. P. XXII. XXIII. COS. VI.  
 COSS. Faltonius Probus Alypius. Fl. Ardaburius.  
*Attila Istrum transit, Citeriorem Daciam populatur. Anthemius Theod. Dux illi resistit,  
 Pax à Theodosio, & Valentiniano ab Attila petita conceditur.*
- PL. VALENTINIANVS TR. P. XXIII. XXIV. COS. VI.  
 COSS. Rufus Pretextatus Postumian. Fl. Zeno.  
*Valentinianus mandat obseruari Codicem Theodosianum Anno superiori à Theodosio eidem transmissum;  
 In Aremoricis Rebelles Bellum mouetur, sed Pax petentibus conceditur.*
- PL. VALENTINIANVS TR. P. XXIV. XXV. COS. VI.  
 COSS. Fl. Asturinus. Fl. Protogenes.  
*Meroueus Francorum Rex sedes ad Axonam Amnem figit. Angli à Britannis  
 in auxilium vocati Insulam subigunt.*
- PL. VALENTINIANVS TR. P. XXV. XXVI. COS. VII.  
 COSS. Pl. Valentinianus Aug. VII. Genadius Valer. Coruin. Annianus.  
*Theodosius Aug. moritur. Marcianus à Pulcheria eius Sorore desponsatur, & Imp. efficitur in Oriente;  
 Attila bellum Gallia denunciat, hinc Valentinianus cum Gallia Regibus Fœdus iungit,  
 Exercitum parat, cuius Ducem dicit Actium.*
- PL. VALENTINIANVS TR. P. XXVI. XXVII. COS. VIII.  
 COSS. Marcianus Aug. Clod. Adelphius.  
*Attila in Gallias irrupit ab Astio, & Socijs vincitur in Campis Catalaunicis;  
 Placidia Aug. Valentiniani Mater moritur.*
- Av. D. N. PLA. VALENTINIANVS P. F. AVG.  
 \* VICTORIA AVG. R. M. Victoria gradiens, dextra Lauream, sinistra Palmam. *Conf. Christi,  
 Tab. 21.*
- PL. VALENTINIANVS TR. P. XXVII. XXVIII. COS. VII.  
 COSS. Herculannus. Asporatus.  
*Attila in Italiam descendit, Venetiam, Liguriam, & Aemiliam vastat.*
- PL. VALENTINIANVS TR. P. XXVIII. XXIX. COS. VII.  
 COSS. Fl. Opilio. Fl. Vincomalus.  
*Attila à S. Leone Pontifice Valentiniani Oratore Pacem obtinet, & Danubio transmissa in Scythiam redit;*
- PL. VALENTINIANVS TR. P. XXIX. XXX. COS. VII.  
 COSS. Fl. Actius. Fl. Stadius.



*Torismondus Gothorum Rex Bellum inferi Valentiniانو, qui eidem per Actium resistit, & ad Pacem adigit. XXX. Valentiniани celebrata.*

*Aur.* D. N. FL. PLAC. VALENTINIANVS P. F. AVG.  
 VOTIS XXX. MVLT. XXXX. CON. OB.  
 D. N. PLA. VALENTINIANVS P. F. AVG. Caput Valentiniани Corona Gemmata, Bustum cum Veste Palmata, dextra Globum, sinistra Crucem.  
 \* VOT. XXX. MVLT. XXXX. CON. OB. Imp. stans, sinistra Sceptum, dextram porrigit Figuræ semigenutlexæ, quæ aliquid eidem offert sinistra. *M. N.*

PL. VALENTINIANVS TR. P. XXX. COS. VIII.

COSS. *Pl. Valentiniани. Aug. VIII. Anthemius.*

*AV.C. 1208. Christi 455.*

*Petr. Maximi Vxorē vitiat. Valentinianus Actium occidit, mox Petron. Maximi industria A. D. XIV. Kal. April. Pl. Valentinianus occiditur.*

199



LICINIA EVDOKIA PL. VALENTINIANI AVG. VXOR.

**L**icinia Eudoxia, Theodosij Iunioris, ex Eudocia Filia, Constantinopoli nata anno Christi 422. Placidio Valentiniانو quindennis nupsit, eoque occiso Anno Christi 455, & à Petronio Maximo Tyranno desponsata, cum ab eodem audisset prioris mariti cædis se conscium, & participem fuisse, quo tam acerbam iniuriam vicisceret. Genfericum Vandalorum Regem in Italiam euocauit, cuius aduentu territus Maximus, dum fugam meditatur, à Romanis in frustra discerptus est eodem Anno. Capta triduo post à Genferico Vrbe, Eudoxia cum binis ex Pl. Valentiniانو Filiabus in Africam deducta est, remissaque Constantinopolim cum altera Filia Placidia Anno Christi 462, vbi cum Eutychna Heresi infecta esset, à Iuuenale Constantinopolitano Patriarcha ad rectam Fidem conuersa Pietatis operibus vacauit.

*Aur.* LICINIA EVDOKIA P. F. AVG. Caput muliebri Corona radiata, in cuius medio Crux.  
 \* SALVS REIPUBLICAE R. M. COM. OB. Figura radiata sedens, dextra Globum cum Cruce, sinistra Crucem longam. *Const. Christiana Tab. 22.*

200



IVSTA GRATIA HONORIA PL. VALENTINIANI SOROR.

**C**onstantij Aug., & Placidia Filia, cum ab Eugenio Procuratore suo stuprata concepisset, à Palatio à Fratre expulsa Constantinopoli Theodosio transmissa est Anno Christi 434, vbi exul clandestine Attilam Hunnorum Regem spe suarum nuptiarum in Occidentem inuitauit; Is in Italiam admoto Exercitu, eo Pl. Valentiniانum adigit, vt pro Pace impetranda Honoriam cum Regni Patre Attila promittere coactus sit, quod tamen morte Attila impletum non est, is enim dum nuptias cum Ildicone Puella formosissima celebrat, haulto largius merito, sanguinis vomitu extinguitur. Cæterum Honoriam AVGVSTAM appellaram, & Inscripção Raucennensis, & Nummi testantur.

*Aur.* D. N. IVST. GRAT. HONORIA P. F. AVG.  
 \* SALVS REIPUBLICAE. Christi Monogramma in Corona quercea, infra COM. OB. *Const. Christ. Tab. 22.*  
 \* Crux in Laureæ. *Ex Thesauro Lazaro Reuerendiss. Noris in addendis ad Historiam Pelagianam.*

XXXXXX

ATTILA.



## A T T I L A:

**M**Vnzucci Hunnorum Regis Filius, Dacia Ripa, si Paterno Regno non contentus eum Belda Fratre Daciam mediterraneam ab Ostro Gothis, & Gepidis processam inuadit. Tributarios facit Ardaricum Gepidorum, Valamirum, Theodemirum, & Videmirum Fratres Ostro Gothorum Reges, hinc & Pannonia potitur, & Orientem versus Illyrici, ad Meridiem, Græciæ, & Macedoniæ Vrbes ad portas vsque Constantinopolis depopulatus est, & Theodosium Juniorem ad pacem 6M. auri libris, & tributo annuo librarum mille auri redimendam coegit, Belda Fratre sublato solus Regnum tenens Danubium transt, & Marcomannis, Quadis, Sueuibusq; subactis, ab Honoria Placidij Valentini Aug. Sorore eius Connubium ambiente in Italiam vocatus, Gallias ingressus Aurelianum obsidet, vbi ab Aetio Romanorum Duce, & à Theodorico V Visigothorum Rege repellitur, mox in Campis Cathalaunicis vincitur ab Aetio, sed reintegratis viribus in Italiam descendens Mediolanum, Papiam, cæterasque Insularum Vrbes vastat, Romam versus iter dirigens à S. Leone Papa circa Mantuam cohibetur, & precibus in Pannoniam reijcitur. Mox in Sangibanum Alannorum Regem mouens, ab eodem, & à Torismundo V Visigothorum Rege vincitur, & denuò in Pannoniam reijcitur, vbi Nuptijs, quas cum formosissima Puella contraxerat, nimio vino indulgens extinguitur A. V. C. 1207. Christi 454.

*ATTILA cum Fratre Belda Romanas Prouincias populari incipiunt.*

*A.P.C. 1124  
Christi 441.*

*COSS. Cyrus Panopelius sine Collega.*

- Av.* ATEVLA. Caput Barbatum.  
\* VLATOS. Equus Capite erecto, supra quem S., & inter pedes Equi Pentagoni Figura. *M. N.*  
*Av.* ATILLA. Caput nudum.  
\* Leo gradens. *Const. Christ. Tab. 22.*  
ATHIL. Caput.  
\* Equus, *Patin. Ind. fol. 35.*



## F L. M A R C I A N V S:

**T**Hrax humili genere natus, sed militia clarus, singulari prudentia, & vitæ integritate omnibus notus. Pulcherrima Theodosij Imp. Sororis studio, senex admodum, fit Imperator; cuius capiti diadema imposuit. Moderatus Princeps, & rebus agendis idoneus, si per senectam diutius viuere licuisset. Imminutum Orientis Imperium per 60. annos dilapsum, prudentia, & consilio reparauit; cum Parthis, & Vandalis Fœdus percussit. Attilæ minas compefcuit, arma nunquam nisi prouocatus mouit; pacem, quoad fieri potuit, coluit; illud vsurpans, *dum in Pace esse possumus, arma non induamus*, Anno Imperij VI. mense VI. naturæ concessit, conspiratione Asparis, qui ei venenum dedisset perhibetur, Huius generis fuit Anthemius Imp.

*FL. MARCIANVS mortuo Theodosio Augusto Iuniore A. D. VIII. Kal. Septembris Imperare iussus est à Pulcheria Theodosij Sorore, cum in Maritum accipiente.*

*A.P.C. 1203.  
Christi 450.*

*COSS. Pl. Valentini Aug. VII. Genadius Valerius Cornutus.*

- Av.* D. N. MARCIANVS P. F. AVG.  
\* Nexus referens M. P. \* S. C. In Laureæ. *Strada fol. 249.*

*FL. MARCIANVS TR. P. I, II. COS.*

*A.P.C. 1204.  
Christi 451.*

*COSS. Marcianus Aug. Cl. Adelfius,*

*Attila in Campis Catalaunicis vincitur.*

- Av.* D. N. *ali* FL. MARCIANVS AVG.  
VICTORIA AVGGG. S. CON. OB. Victoria dextra Crucem gestans,

D. N.

FL. MARCIANVS.

543

D. N. MARCIANVS P. F. AVG. Caput Galeatum, & in Galea Ala, dextra Iaculum, sinistra Scutum.  
\* VICTORIA AVGVSTORVM CON. OB. Victoria gradiens, dextra Lauream, sinistra Globum,  
supra quem Crux, ad latus Stella. *Num. Arscot. Tab. 68. n. 13. 14.*

MARCIANVS TR. P. II. III. COS.

COSS. *Herculanus Asporatus.*

*Asila Italiam vastat.*

*AV.C. 1205.  
Christi 452.*

MARCIANVS TR. P. III. IV. COS.

COSS. *Fl. Opilio. Fl. Vincomalus.*

*AV.C. 1206.  
Christi 453.*

MARCIANVS TR. P. IV. V. COS.

COSS. *Fl. Actius. Fl. Studius.*

*AV.C. 1207.  
Christi 454.*

*Thorismondus Gothorum Rex ab Actio victus Pacem petit.*

*Æ.* D. N. MARCIANVS P. F. AVG.

\* L. SIOGIIIVINOIV. Dea Pax dextra elata cum Ramo, sinistra Hastam. *Mulsus.*

MARCIANVS TR. P. V. VI. COS.

COSS. *Pl. Valentinianus VIII. Anthemius.*

*AV.C. 1208.  
Christi 455.*

*Pl. Valentinianus occiditur. Roma à Vandalis diripitur.*

MARCIANVS TR. P. VI. VII. COS.

COSS. *Fl. Iohannes. Fl. Varari.*

*AV.C. 1209.  
Christi 456.*

*Auritus occiso Maximo Imperator dici vult in Occidente, sed capitur, & Placentia Episcopus ordinatur.*

MARCIANVS TR. P. VII. COS.

COSS. *Fl. Constantinus. Fl. Rufus.*

*AV.C. 1210.  
Christi 457.*

*Hoc anno VI. Kal. Martias Marcianus mortuus est.*

203



AELIA PVLCHERIA.

**T**heodosij Iunioris Soror Virgo honestissima, Fratrem mortuo, eiusdem consilij Insistens, Marcianum ad Imperium à Senatu Constantinopolitano eligi curat, mox eidem nubit, & AVGVSTA dicitur.

*Ar.* AEL. PVLCHERIA AVG.

\* CON. OB. Crux in Laurea. *Const. Christ. Tab. 22.*

*Æ.* AEL. PVLCHERIA AVG. Caput Diademate ex unyonibus ornatum, cui in aere pendens manus, Lauream imponit.

\* SALVS REIPVBLICAE CON. OB. Victoria sedens Clypeo inscribit Christi Monogramma. *Const. Christiana Tab. 22.*

204



FL. ANICIVS PETRONIVS MAXIMVS.

**P**L. Valentinianus Imp. spreta Coniuge formosissima in stupris, & adulterijs volutabatur, & Maximi etiam Vxorē attentarat, eius scilicet, qui Gratiano cæso, Tyrannidem arripuit, & à Magno Theodosio postea necatus est.

cx

ex Filia nepotis. Ut insidias Valentiniano strueret, propterea quod is Vxorem eius stuprasset, Ætium apud eundem detulit; quo cæso, Regiam ingressus, Imperatorem interemit, & Coniugem eius Eudoxiam desponsauit. Hæc Genfericum Vandalum Lybia euocat: quo veniente, Maximus ne vno quidem Anno tyrannide potitus, tertio tyrannidis mense, ab Vrso Milite Romano, aut à Genferici Militibus, interemptus, & à Populo membratim dissectus, in Tiberim proiectus est.

FL. ANICIVS PETRONIVS MAXIMVS occiso Pl. Valentiniano Occidentis Imperium inuadit  
A. D. XVI. Kal. April.

A. V. C. 1208.  
Christi 455.

COSS. Pl. Valentinian. Aug. VIII. Anthemius.

Eudociam Pl. Valentiniani Vxorem desponsas, qua Genfericum Vandalorum Regem in Italiam ad vindictam vocat, hinc Roma à Vandalis obsidetur, & à Milibus Romanis Maximus occiditur, & in Tyberim precipitatur A. D. Prid. Id. Iunij.

Aur. \*D. N. FL. ANICIVS MAXIMVS P. F. AVG. Golzius.

D. N. PETRONIVS MAXIMVS P. F. AVG.

\* VICTORIA AVGGG. COM. OB. R. M. Imp. Draconem calcans, dextra Crucem, sinistra Globum cum Victoria, Ex Const. Christ. Tab. 22. rest.

D. N. AN. MAXIMVS P. F. AVG. Bustum galeatum, dextra Victoriolam cum Globo, sinistra Scutum, in quo Christi Monogramma.

\* VIRTVS AVGVSTI CON, Victoria dextra Crucem, sinistra Palmam. Strada fol. 222.

PETRONIVS MAXIMVS.

\* VICTORIA AVGGG, . . . Scheda Sponniana, ex Cimelijs D. Abbatis de Camps.

205



### FL. MAECILIVS AVITVS:

VT Maximus ad Imperium peruenit ad Theodoricum Gothorum Regem Auitum Legatum misit, ad Foedus, Pacemque sancendam. Theodoricus Pacem dat ea lege, vt Auitus Augustalia sumat Insignia, quod facit Magno Galliae plausu, & consensu. Firmatis in Gallia Rebus, occisoque Maximo Auitus in Italiam descendit Gothico præsidio munitus, vbique pacificè excipitur, præsertim à Senatu Romano, hinc Gothos in Patriam remittit, sed breui à S. P. Q. R. Vrbe deijcitur, post à Ricimete Patritio captus abdicare Imperio cogitur A. D. XVI. Kal. Iul., & Placentiæ Episcopus ordinatur.

M. MAECIL. AVITVS AVG. Theodorico Auctore in Gallijs dicitur A. D. VI. Idus Iulias.

A. V. C. 1208.  
Christi 455.

COSS. Placid. Valentinian. Aug. III. Anthemius.

Aur. \*D. N. FL. MAECILLI. AVITVS P. F. AVG. Golzius.

D. N. AVITVS P. A. P. F. AVG.

\* VICTORIA AVGGG. A. R. COM. OB. Imp. dextra Lauream, sinistra Globum cum Victoria sinistro pede Captiuum calcans. Const. Christ. Tab. 22.

D. N. AVITVS TR. P.

A. V. C. 1209.  
Christi 456.

COSS. Fl. Iohannes. Fl. Varari.

Auitus hoc anno A. D. VI. Id. Iul. abdicat Imperio, & Episcopus Placentiæ ordinatur.

206



### FL. L E O.

GRæcanici sanguinis, factione Asparis Imp. factus, & Augustus creatus: cuius Filium cum inuitis Cæsarem creasset, post ea cum Ardaburio, vt insidiarum in se authores interfecit, Leonemque Nepotem ex Filia Ariad-

22,

na, & Zenone, successorem sibi esse voluit. Huius Imperij tempore Terræ motus grauiissimus Antiochiæ, & incendium foedissimum quattriduanum Byzantiæ, quo Civitas magna ex parte conflagrauit, & Italia fuit in motu perpetuo. Cum Orientale Imp. 17. annis rexisset, obiit V. C. 1227.

FL. LEO mortuo Marciano in Oriente AVG. dicitur, TR. R. accepta ab Exercitu A. D. VII. Idus Febr.

COSS. Fl. Constantinus. Fl. Rufus.

A.V.C. 1210.  
Christi 457.

Leo, Maiorianum Occidentis Imperatorem dicitur.

ME. LEO BAS. CONSTANS. Tria Capita cum Pectoribus.

BASIL. CONSTANZI. LEON. EN.

BASIL. ROMEON. In medio Nummo.

LEON. BASILEVS ROM.

LEON. EN ΘHO BASILEVS ROMEON. In medio Nummo.

\* SALVS REIPUBLICAE. Imp. dextra Labarum, sinistra Orbem tenens, Captiuum calcans. *Pat. Ind. fol. 34.*

FL. LEO TR. P. I. II. COS.

COSS. Leo Aug. Maiorianus Aug.

A.V.C. 1211.  
Christi 458.

FL. LEO TR. P. II. III. COS.

COSS. Fl. Ricimer. Fl. Patricius.

A.V.C. 1212.  
Christi 459.

LEO TR. P. III. IV. COS.

COSS. Magnus. Apollonius.

A.V.C. 1213.  
Christi 460.

LEO TR. P. IV. V. COS.

COSS. Severinus. Dagalaiphus.

A.V.C. 1214.  
Christi 461.

Maiorianus Aug. à Ricimete extinguitur, & Severus AVG. dicitur.

LEO TR. P. V. VI. COS. II.

COSS. Leo Aug. II. Lib. Severus Aug.

A.V.C. 1215.  
Christi 462.

Bellum Ostrogothicum muneribus, & Spondijs auertit, Leo Aug., & Theodimiri Regis Filium Theodericum obsidem accipit.

ME. D. N. LEO PERPET. AVG. Caput Vittatum, Pectore Trabeato, dextra Syngrophas, sinistra Crucem.

\* VICTORIA AVGGG. T. H. C. O. B. Imp. habitu Consulari sedens, dextra Volumen, sinistra Crucem, ad latus dux Stellicæ. *Conf. Christian. Tab. 23.*

LEO TR. P. VI. VII. COS. II.

COSS. Decius Bassilius Felix. Fl. Vibianus.

A.V.C. 1216.  
Christi 463.

LEO Zenoni Genero Patriciano confert dignitatem.

LEO TR. P. VII. VIII. COS. II.

COSS. Fl. Ruficus. Fl. Anicius Olybrius.

A.V.C. 1217.  
Christi 464.

Georger Alanorum Rex à Batidico Ricimete cum Exercitu apud Bergomum fusus.

LEO TR. P. VIII. IX. COS. II.

COSS. Fl. Herminericus. Fl. Basilifens.

A.V.C. 1218.  
Christi 465.

Constantinopolitanum incendium maximum, & Severi Aug. mors.

LEO TR. P. IX. X. COS. III.

COSS. Leo Aug. III. Ti. Fabius Titianus.

A.V.C. 1219.  
Christi 466.

LEO TR. P. X. XI. COS. III.

COSS. Fl. Pufaus. Fl. Iohannes.

A.V.C. 1220.  
Christi 467.

Antemio Occidentale Imperium à Leone deservitur, & eiusdem Filio Marciano Filiam spondet. Classem maximam parat contra Gensericum.

LEO TR. P. XI. XII. COS. III.

COSS. *Anthemius Aug. II. sine Collega.**A.V.C. 1221.  
Christi 468.**Tribus Classibus contra Gensericum per Duces Leonis pugnatur, Marcellini, & Hexastii utuntur,  
Basilisci vero vincitur, fugatur, & capitur.**Aur.* D. NO. LEO. Leo manu Crucem tenens.VICTORIA. *Cross.*

D. N. LEO PERPET. AVG.

\* VICTORIA AVGVSTORVM CON. OB. *Victoria alata stans, dextra expansa cum Lancea, sinistra cum Globo Crucigero. Const. Christian. Tab. 23.*

LEO TR. P. XII. XIII. COS. III.

COSS. *Fl. Marcianus. Fl. Zeno.**A.V.C. 1222.  
Christi 469.**Reges OstroGothi Saragas in media Pannonia inuadunt, Dinzio Attila Filius illis occurrit,  
qui ab isdem vincitur, & interficitur.*

LEO TR. P. XIII. XIV. COS. III.

COSS. *Fl. Severus. Fl. Iordanes.**A.V.C. 1223.  
Christi 470.**Gensericus Classem contra Basiliscum in Sicilia Stationem habentem educit,  
pugnatur, vincitur, & fugatur Genserius.**Aur.* D. N. LEO PERPET. AVG.\* VICTORIA AVGG. COM. OB. *Victoria stans, dextra Crucem, ad sinistrum latus Stella. M. N.*  
COM. OB. *Imp. dextra Crucem, sinistra Victoriolam, dextro pede  
Caput Draconis calcans. Ex Const. Christiana Tab. 23. rest.*  
\* VICTORIA AVGGG. }  
CON. OB. *Victoria dextra Crucem gestans, ad latus Stellula. Ex eadem restit.*

LEO TR. P. XIV. XV. COS. IIII.

COSS. *Leo Aug. IIII. Fl. Probianus.**A.V.C. 1224.  
Christi 471.**Aspar, & Ardaburius eius Filius iam CAESAR affecta Tyrannidis rei occiduntur.*

LEO TR. P. XV. XVI. COS. IV.

COSS. *Fl. Festus. Fl. Marcianus.**A.V.C. 1225.  
Christi 472.**Ricimer Pacem ab ANTHEMIO petit, & obtinet, mox cum Exercitu Romano veniens, Vrbe capta cum  
capit, & necat. OLYBRIUS in Anthemii locum sufficitur, sed paulo post verbo extinguatur,  
IVL. NEPOS Caesar declaratus ad Occidentale Imperium accipiendum se parat.*

LEO TR. P. XVI. XVII. COS. V.

COSS. *Leo Aug. V. sine Collega.**A.V.C. 1226.  
Christi 473.**GLYCERIVS à Guindibario Patrio AVG. dicitur in Occidente. LEO Aug. Nepotem  
LEONEM, Casarem creat.**Aur.* D. N. N. LEO AVG. *Capita Leonis Aug. & Leonis Nepotis se respicientia.*\* VICTORIA AVGG. CON. OB. *Victoria stans, dextra Crucem, sinistra Globum cum Victoria.  
Halsius.*

LEO TR. P. XVII. COS. V.

COSS. *Leo Jun. Aug. sine Collega.**A.V.C. 1227.  
Christi 474.**Hoc anno mense Ianuario moritur LEO Senior Augustus, LEONE Nepote AVGVSTO renunciate.*

AELIA VERINA.

Leonis Imperatoris Vxor, quae illi plures Feminas peperit.

D. L.

*Aur.* D. N. AELIA VERINA. *Spanhem. fol. 640.*

AELIA VERINA AVG.

\* CON. OB. Crux in Laurea, *Const. Christian. Tab. 23.*

208



FL. IVL. MAIORIANVS:

**A** Leone Augusto Magister Militum dictus in Italiam ad Occidentale Imperium suscipiendum mittitur, & Kal. April. A. V. C. 1210. Christi 457. AVG. dicitur ab Exercitu ad Columellas propè Rauennam. Campaniam à Vandalis tuctur; Classe comparata contra Gensericum, ad eundem habitu Legati accedit, eiusque viribus exploratis redit ad Classem, inde in Mauritaniam, mox in Africam cum Classe traicit, Carthaginem obsidet, sed morbo detentus occasione rei bene gerendæ amissa, Rauennam redit. Audita Populatione Galliarum à Theodorico facta, contra eum mouens, Hostibus eiectis Pacem Gallijs reddidit, mox eandem à Genserico petitam concessit: Ludos Circenses cum Epulo Arelate dedit, cumq; Alanis bellum inferret in Gallijs ab iisdem vltro reuocatur in Italiam, vbi à Ricimete per dispositos satellites compensus, Imperio abdicare cogitur, & ad Hyram fluiuium occiditur.

FL. IVL. MAIORIANVS à Leone in Italiam mittitur ad Occidentale Imperium recipiendum AVG. dicitur ab Exercitu A. D. Kal. Aprilis.

COSS. Constantius. Rufus.

*Maorianus Classem parat, & Campania ora à Vandalis tuctur.*

A. V. C. 1210  
Christi 457

*Aur.* D. N. IVL. MAIORIANVS AVG.

\* CON. OB. Crux in Laurea, *Const. Christian. Tab. 23.*

D. N. IVL. MAIORIANVS P. F. AVG.

Christi Monogramma in medio Laureæ, infra quam CON. OB.

*Ar.* D. N. IVLIVS MAIORIANVS P. F. AVG.

\* VOTIS MVLTIS. Miles stans dextra Hastam, sinistra Scutum. *Const. Christian. Tab. 23.*

MAIORIANVS TR. P. I. II. COS.

COSS. Leo Augustus. Maorianus Aug.

*Classem contra Vandalos in Africam ducit, Carthaginem obsidet, sed morbo correptus Rauennam redit.*

A. V. C. 1211.  
Christi 458.

MAIORIANVS TR. P. II. III. COS.

COSS. Fl. Ricimer. Fl. Patricius.

*Theodoricus Gothorum Rex Gallias vexat, & plura oppida capit.*

A. V. C. 1212.  
Christi 459.

MAIORIANVS TR. P. III. IV. COS.

COSS. Magnus. Apollonius.

*Theodoricum Visigothorum Regem vincit, & ab usurpatis Imp. Romano terris expulit Maorianus, & Pacem cum Genserico facit.*

A. V. C. 1213  
Christi 460.

*Aur.* D. N. IVLIVS MAIORIANVS P. F. AVG. Capite Galeato Hastam tenens, & Peltam, in qua Christi Monogramma.

VICTORIA AVGGG. COM. OB.

A. K. Figura Militaris stans, dextra Labarum cum Cruce, sinistra Globum cum Victoria.

RV. Eodem Typo.

N. D. Eodem Typo.

AR. Eodem Typo.

Figura vt superior insistens Serpenti.

*Æ.* D. N. IVL. MAIORIANVS P. F. AVG.

\* VICTORIA AVGGG. CON. Victoria gradiens, dextra Lauream, sinistra Palmam. *Const. Christiana Tab. 23.*

\* P. V. Eodem Typo. *ibidem.*

VIRTVS AVGG, Victoria gradiens. *Patin. Ind. fol. 34.*

MAIO.

MAIORIANVS TR. P. IV. V. COS.

A.V.C. 1214.  
Christi 461.

COSS. Fl. Seuerinus. Fl. Dagalaiphus.

*Bellum Alanis infert Maiorianus, Alani Italia minantur, Maiorianus in Italiam redit, ubi à Ricimete Pairicio ad Hyram Fluium necatur A. D. VIII. Id. Aug.*

209



F L L I B I V S S E V E R V S .

**A**D Rauennam Imp. factus, & Augustus salutatus, Imp. arripuit: qui superato Biorgo Rege Alanorum, lauream meruit, quarto Imperij anno nundum impleto occubuit, vel, vt alij, Romæ veneno obiit.

FL. LIBIVS SEVERVS à Ricimete, &amp; Exercitu AVG. dicitur A. D. XIII. Kal. Septembris.

A.V.C. 1214.  
Christi 461.

COSS. Fl. Seuerinus. Fl. Dagalaiphus.

*Genferico Vandalorum Regi Insulas Africa obiectas incurfanti, acriter refistit Seuerus.***Aur.** D. N. LIBIVS SEVERVS P. F. AVG.

SALVS REIPVBLICAE CON. OB. Christi Monogramma in Corona Laurea.

\* VICTORIA AVGGG. ) R. A. Imp. stans, dextra Crucem, sinistra Globum, dextro pede calcans  
Draconem. *Strada fol. 224.*\* R. V. Eodem Typo. *Const. Christiana Tab. 23.***Ar.** D. N. LIBIVS SEVERVS AVG.

\* CON. OB. R. M. Victoria Crucem, aut Labarum tenens.

\* Christi Monogramma in Laurea, infra R. M. *Const. Christ. Tab. 23.*

SEVERVS IMP. ANNO II. COS.

A.V.C. 1215.  
Christi 462.

COSS. Leo Aug. II. Libius Seuerus Aug.

*Genfericus iterum Insulas diuexat, sed à Ricimete comprimitur. Bellum in Gallia contra Theodoricum, qui Narbona defectione Rauennæ Seueri Comitiss potitur.*

SEVERVS IMP. ANNO III. COS.

A.V.C. 1216.  
Christi 463.

COSS. Decius Bassilius Felix. Fl. Vibianus.

*Seuerus Romam lustrat. Theodorico, & Genferico per Duces refistit acerrimè.*

SEVERVS IMP. ANNO IV.

A.V.C. 1217.  
Christi 464.

COSS. Fl. Rusticus. Fl. Anicius Olybrius.

*Begor Alanorum Rex superato Alpibus in Liguriam descendit, & à Ricimete Bergomi vincitur, & occiditur.***Aur.** D. N. SEVERVS P. F. AVG.\* VICTORIA AVGGG. COM. OB. Victoria stans, dextra Crucem. *Const. Christ. Tab. 22.*

D. N. LIB. SEVERVS P. F. AVG.

\* VICTORIA AVGGG. COM. OB. R. M. Imp. stans, dextra Crucem, sinistra Victoriolam, dextro pede Caput Serpentis calcans. *M. N.*

D. N. SEVIRVS P. P. AG.

\* VICTORIA AVGGG. CON. OB. Victoria stans dextra Crucem. *M. N.*A.V.C. 1218.  
Christi 465.

SEVERVS IMP. ANN. IV. nundum exacto morbo extinguitur.

COSS. Fl. Hermimericus. Fl. Bassiscus.

FL.





**FL. ANTHEMIVS:**

**G**ener Marc'ani Imp., opibus, & genere Magnus, à Marciano ad Occidentale Imp. suscipiendum missus, cum sex annis regnasset, à Genero suo Ricimere ad Pontem Ælium victus, & gladio transfossus est, V. C. 1225. Christi 472.

**FL. IVL. ANTHEMIVS** *Consularis ab Imperatore Leone ad Imperium Occidentale capefcendum mittitur, & AVG. ab Exercitu occurrente dicitur.*

*A.V.C. 1220.  
Christi 467.*

**COSS.** *Fl. Pusaens. Fl. Iohannes.*

*Ricimeri Patricio Filiam collocat Anthemius Aug.. Marcianoque eiusdem Filio Leo Augustus Leontiam Filiam.*

**ANR.** **D. N. ANTHEMIVS P. F. AVG.** Bustum galeatum, dextra Hastam, sinistra Scutum.  
 SALVS REIPVBLICAE CON. OB. ┌ Duæ Figuræ Militares stantes, tenentes Globum crucigerum cum literis M. D.  
└ Alius habet Christi Monogramma.

**D. N. ANTHEMIVS V. C.**

\* **COM. OB.** *Crux in Laurea. M. N.*

**AE.** **D. N. ANTHEMIVS P. F. AVG.**

\* **SALVS REIPVBLICAE N. D. COM. OB.** *Duæ Figuræ Militares cum Spiculo stantes Globum crucigerum tenentes. Conf. Christiana Tab. 23.*

**ANTHEMIVS IMPERII ANNO II. COS. II.**

**COSS.** *Anthemius Aug. II. sine Collega.*

*A.V.C. 1221.  
Christi 468.*

**ANR.** **D. N. ANTHEMIVS PERPET. AVG.**  
 \* **SALVS REIPVBLICAE COM. OB.** *Duo Imp. Globum crucigerum sustinentes, alter dextra, alter sinistra Hastam tenet. Musæi Moscardi.*

**ANTHEMIVS IMPERII ANNO III. COS. II.**

**COSS.** *Fl. Marcianus. Fl. Zeno.*

*Anthemius Arnandum maiestatis reum damnat.*

*A.V.C. 1222.  
Christi 469.*

**ANR.** **D. N. ANTHEMIVS P. F. AVG.**  
 \* *Christi Monogramma in Laurea, infra CON, OB. Conf. Christ. Tab. 23.*

**ANTHEMIVS IMPERII ANNO IV. COS. II.**

**COSS.** *Fl. Severus. Fl. Iordanes.*

*A.V.C. 1223.  
Christi 470.*

*Romanus maiestatis Reus capite plectitur. Euricus Gothorum Rex Romanas Prouincias vastat, sed à Maioriano ad Pacem, & Fœdus adigitur. Basiliscus Gensericus Classem vincit.*

**ANTHEMIVS IMPERII ANNO V. COS. II.**

**COSS.** *Leo Aug. IV. Fl. Probianus.*

*A.V.C. 1224.  
Christi 471.*

*Inter Anthemium Aug., & Ricimerem Patricium, inimicitia oritur.*

**ANTHEMIVS IMPERII ANNO VI. COS. II.**

**COSS.** *Fl. Festus. Fl. Marcianus.*

*A.V.C. 1225.  
Christi 472.*

*Ricimer per Epiphanium Ticinensem Eviscopum Pacem ab Anthemio accipit, sed ea neglecta, Romanam obsidet, Bismertem Gothorum Regem opem Anthemio ferentem vincit, Urbem capit, & Anthemium necat, A. D. V. Id. Iun.*

ZZZZZ

D. N.

*ANR.* D. N. ANTHEMIVS P. F. AVG.

\* SALVS REIPUBLICAE. \*

Duae Figuræ Militares Paludatæ tenentes Clypeum, in quo PAX. *Ex Notis D. Mayer.*  
 CON. OB. Duae Figuræ Militares Paludatæ stantes, dexterâ iungentes, quæ à sinistris est, sinistra Globum cum Victoria tenet, in acropendit Laurea, supra quam Crux, in Laurea verò PAX. *Ex Const. Christ. Tab. 23.*

*Vt inimicitia inter Augustum, & Ricimerem Reipublica excidium minabantur, sic eorundem Pace salutem Reipublica augurabantur Romani, quod & testatum voluere superioribus Nummis.*

FL. OLYBRIVS,

**P**lacidiae Pl. Valentinianæ, & Endoxiae Filiae, Maritus, in Occidente post occisum à Ricimere Patricio Anthemium Augustum, Imperator efficitur, & AVG. dicitur, quartoque Imperij mense decedit.

FL. OLYBRIVS Consularis AVG. dicitur A. D. V. Id. Iulij,

COSS. Fl. Festus. Fl. Marcianus.

*AV.C. 1225,  
Christi 472.*

*Eodem anno A. D. X. Kal. Nouembris moritur.*

*ANR.* D. N. ANICIVS OLYBRIVS AVG.

\* COM. OB. Crux in Laurea. *M. N.*

D. N. ANICIVS OLIBRIVS AVG. Protome Olybrij cum Camelario crucigero,

\* SALVS MVNDI. Crux in medio Nummo, infra CON. OB. *Ex Aureo D. Pailant. Const. Christiana fol. 78.*



FL. GLYCERIVS.

**S**enator Romanus inuitus ab Exercitu Imp. saluatur, Vindemirum Ostrogothorum Principem in Italiam venientem, donis arcet, & vix Anno emenso à Iulo Nepote Regno expulsus, & Praeful apud Salonas Dalmatarum Urbem ordinatus est.

FL. GLYCERIVS AVG. ab Exercitu post OLYBRIVM dicitur in Occidente A. D. III. Non. Maij.

*AV.C. 1226,  
Christi 473.*

COSS. Leo Aug. Senior sine Collega.

*Vindemirum Ostrogothorum Regem, Italia minantem donis in Gallias diuertit.*

*ANR.* D. N. GLYCERIVS P. F. AVG.

CON. OB. In Laurea.

\* CON. OB. Crux in Laurea. *Const. Christ. Tab. 23.*

\* Victoria gradiens. *Spanhem, fol. 602.*

\* VICTORIA AVGGG. I R. V. COM. OB. Imp. Draconem conculcans, vt in superioribus Augustis. *Thef. Theopol.*

GLYCERIVS à Iulio Nepote Aug. capitur, & Salona in Dalmatia Episcopus ordinatur Imperio abdicare coactus A. D. VIII. Kal. Iulij.

*AV.C. 1227,  
Christi 474.*

COSS. Leo Iun. Aug. sine Collega.



FL. LEO IUNIOR.

**A**B Auo Testamento Imp. relictus, vix anno Imperij praefuit, quod tamen licet iuuenis, acerrate administravit, morum non Bellici studiosus. Cum esset valetudinarius Zenoni Patri nouo pictatis exemplo, manibus suis

Dis-

Diadema inposuit, Patremque pro se deinceps Regnare iussit, ipseque Nouembri sequente annos natus XVII. morbo sublatu est.

FL. LEO IVNIOR ab. Auo. Leone Seniore COS. fit, & AVG. dicitur mense Ianuario.

COSS. Leo Iun. Aug. sine Collega.

A.V.C. 1227  
Christi 474.

Eodem anno A. D. . . . Nouembri moriur.

Aug. D. N. FL. LEO IVN. PERPET. AVG.

D. N. LEO, ET ZENO PP. AVG.

\* VICTORIA AVGVSTORVM CON. OB. Victoria expansis manibus Globum crucigerum sinistra tenens, dextra Lauream, ad latus Stella. *Const. Christ. Tab. 23.*

Ar. D. N. LEO PERPET. AVG. Bustum galeatum, dextra Lauream, sinistra Scutum.

\* VICTORIA AVGG. E. Θ. CON. OB. Victoria stans, dextra Crucem. *Strada fol. 252.*

213

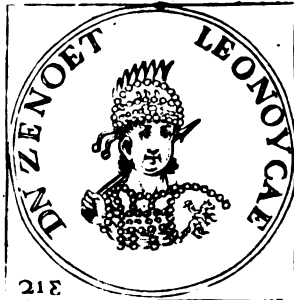

FL. ZENO ISAVRICVS.

EX Isauria Cilicia, genere obscurissimo, à Leone F. Coronatus, & Imp. factus: Homo facie turpissima, ingenio longe deteriore, qui non vt Augustus, sed vt Tyrannus Imperauit, iuante ad id Canone Fratre. Vir incompotus, dissolutus, intemperans, & corruptus. Theodoricum Ostrogothorum Regem Cos. factum contra Odoacrem in Italiam misit: pulsus à Basilisco, in Isauriam cum Vxore secessit, priuatam instituens vitam. Reuocatus magno Ciuium fauore propter Basilisci Tyrannidem Regnum repetijt. Basiliscum cum Filio in Cappadociam relegauit, Ilcum, & Leontium, qui Orientem inuasent captos interfecit, & cum 17. annis Imperio praeuisset miserabili morte obiit fraude Vxoris. Sub eo grauissimum Byzantij incendium extitit, in quo 12000. librorum conflagrarent. *Nicephorus lib. 16.*

FL. ZENO ISAVRICVS à Leone Iuniore Aug. Filio AVG. dicitur mense Februario.

COSS. Leo Iun. Aug. sine Collega.

A.V.C. 1227  
Christi 474.

Ar. ZENO PERP. P. F. AVG.

\* CON. OB. Crux in Laurea. *Strada fol. 253.*

D. N. ZENO PERP. AVG.

CON. OB. Crux in Laurea.

D. N. ZENO, ET LEON. OV. CAES. Imp. Protome cum Camelaucio, dextra Spiculum, ad humerum sinistrum Clypeus, cui insculptus est Eques Captiuum prosternens.

\* VICTORIA AVGGG. CON. OB. Victoria stans dextra Crucem. *Const. Christ. Tab. 24.*

Ar. D. N. ZENO, ET LEON. OV. CAES. Imp. Protome, vt in superiori Aureo.

\* Victoria gradiens, dextra Lauream, sinistra Palmam. *ibidem.*

\* Aquila Ramo insistens.

ZENO IMPERII AN. II. COS. II.

COSS. Zeno Aug. II. sine Collega.

A.V.C. 1228  
Christi 475.

Basiliscus rebellat à Zenone, qui ad Isauras fugit. Hinc Basiliscus AVG. dicitur, & Marcum Filium Casarem appellat.

Ar. D. N. ZENO PERP. AVG.

\* M. D. Figura radiata instans Proce Naui, dextra Hastam, sinistra Pharetram. *M. N.*

ZENO IMP. AN. III. COS. II.

COSS. Basiliscus Aug. II. Armatus.

A.V.C. 1229  
Christi 476.

Basiliscus à Zenone capitur, & cruciatur. Odoacer Eratorum Rex Momyllum Augustulum abdicare Imperio cogit, & Rex Italia dici vult.

Ar. D. N. ZENO PERP. AVG. In aliquibus Caput cum Busto, dextra Iaculum.

VICTORIA AVGG. CON. OB. Victoria stans, dextra Crucem.

\* LF. CON. OB. Eodem Typo. *Const. Christian. Tab. 24.*

VICTORIA AVGGG. COM. OB. R. V. Vt superior.

LA. P. Eodem Typo, cum Stella. *Const. Christian. Tab. 24.*

\* VICTORIA AVGGG. I. CON. OB. Victoria alata Corona radiata, dextra Crucem tenens, *Hulsius.*

VICTORIA AVGVSTORVM COM. OB. Victoria stans, dextra Lauream, sinistra Victoriolam. D. N.

*Æ.* D. N. ZENO SEMPER AVG.  
VICTORIA. Dextra Sertum. . . . .

\* VICTORIA ROMA. Victoria gradiens. *Patin. Ind. fol. 34.*

ZENO IMP. AN. IV. COS. II.

*A.V.C. 1230.  
Christi 477.*

*1. Post Consulat. Basilisci Aug. II. & Armati.*

*Terra motus ingens Constantinopoli per quadraginta dies.*

*Ar.* D. N. ZENO PERP. AVG.  
CON. OB. Crux in Laurea.

D. N. ZENO PERP. N. C.

\* Aquila expansis alis Ramo insidens, supra cuius caput Crux. *M. N.*

ZENO IMP. AN. V. COS. II.

*A.V.C. 1231.  
Christi 478.*

COSS. *Fl. Hillus sine Collega.*

ZENO IMP. AN. VI. COS. III.

*A.V.C. 1232.  
Christi 479.*

COSS. *Fl. Zeno Aug. III. sine Collega.*

ZENO IMP. AN. VII. COS. III.

*A.V.C. 1233.  
Christi 480.*

COSS. *Fl. Basiliscus Iun. sine Collega.*

ZENO IMP. AN. VIII. COS. III.

*A.V.C. 1234.  
Christi 481.*

COSS. *Fl. Placidus sine Collega.*

ZENO IMP. AN. IX. COS. III.

*A.V.C. 1235.  
Christi 482.*

COSS. *Fl. Severinus. Fl. Trocondus.*

ZENO IMP. AN. X. COS. III.

*A.V.C. 1236.  
Christi 483.*

COSS. *Anicius Faustus sine Collega.*

*Theodoricum Amalun Ostrogothorum Regem colit Leo, & Cos. designat.*

ZENO IMP. AN. XI. COS. III.

*A.V.C. 1237.  
Christi 484.*

COSS. *Theodoricus Amalus Gothorum Rex. Fl. Venantius Decius.*

ZENO IMP. AN. XII. COS. III.

*A.V.C. 1238.  
Christi 485.*

COSS. *Q. Aurel. Symmachus sine Collega.*

ZENO IMP. AN. XIII. COS. III.

*A.V.C. 1239.  
Christi 486.*

COSS. *Cacina Maurus Decius. Fl. Longinus.*

ZENO IMP. AN. XIII. COS. III.

*A.V.C. 1240.  
Christi 487.*

COSS. *Severinus Boethius sine Collega.*

*Theodoricus Amalus Pace fracta, pradas agit in Romanis Provinciis.*

ZENO IMP. AN. XV. COS. III.

*A.V.C. 1241.  
Christi 488.*

COSS. *Aedesius Dynamius. Fl. Sifidius.*

*Theodoricus à Zenone accitus Constantinopolim venit, & ab Augusto Italiam obtinet.*

ZENO IMP. AN. XVI. COS. III.

*A.V.C. 1242.  
Christi 489.*

COSS. *Anicius Probinus. Eusebius Chronio.*

*Theodoricus à Transilla Gepidarum, & Buta Bulgatorum Regibus petitur, cum illis pugnat, & vincit.*

ZENO IMP. AN. XVII. COS. III.

*A.V.C. 1243.  
Christi 490.*

COSS. *Anicinus Faustus Iun. Fl. Longinus.*

*Theodoricus in Italiam cum uniuersa Ostrogothorum Gente descendit.*

ZENO

ZENO IMP. AN. XVIII. COS. III.

COSS. Fl. Olybrius Iun. sine Collega.

A.V.C. 1244.  
Christi 491.

Hoc anno A. D. VIII. Id. Aprilis Zeno Aug. mortuus est.

214



FL. IVL. NEPOS.

**A** Zenone Imperatore Anthemio successus, cum diu Constantinopoli detineretur, Glycerium abdicare cogit, eique Imperium Occidentis inuadit Glycerius. Eo nuncio audito in Italiam cum Exercitu veniens Regno priuato successit, sed Augustulo Imp. electo in Dalmatiam fugit, Imperio spoliatus Salonis, post quinquennium vite priuatae, caesus est.

EL. IVL. NEPOS, deposito Glycerio, AVG. dicitur Roma A. D. VIII. Kal. Iul.

COSS. Leo Iun. Aug. sine Collega.

A.V.C. 1227.  
Christi 474.

Ab Euarico Gothorum Rege, per S. Epiphanium Papiam Episcopum Pacem obtinet.

**Aur.** D. N. IVL. NEPOS P. F. AVG., alij FL., alij PERP. P. F. AVG.  
CON. OB. Corona Laureae, in qua Crux.

\* VRBS ROMA. Roma galeata sedens, dextra Hastam, sinistra Victoriolam. Strada fol. 227.

**Aur.** D. N. IVL. NEPOS P. F. AVG.

\* VOT. V. MVLT. X. In Laureae. Const. Christ. Tab. 23.

IVL. NEPOS IMPERII ANNO II

COSS. Zeno Aug. II. sine Collega.

A.V.C. 1228.  
Christi 475.

Hoc anno A. D. V. Kal. Septembris in Dalmatiam ab Oreste Patrio fugatur Iul. Nepos, qui ibidem, post quinquennium vite priuatae, caditur.

**Aur.** D. N. IVL. NEPOS P. F. AVG. alij PERP. P. F. AVG.

VICTORIA AVGGG. COM. OB. \* } M. V. Victoria Crucem tenens,  
R. V. Victoria Crucem tenens, ad latus Stella; Const.  
Christian. Tab. 23.

\* LV. D. Eodem Typo. ibidem.

215



FL. BASILISCVS.

**R** EX declaratus à Berina Sorore, Zenone Calchedone degente. Hic Vxorem suam Zenonidam Augustam Corona decorauit, & Marcum F. Caesarem facit, sed populo iniustus à Zenone captus, in Cappadociam re-legatus, cum Filio fame, & frigore consumptus est Lemnis, vel Acusi. Niceph.

FL. BASILISCVS Consularis, fugato in Isauriam Zenone AVG. dicitur Constantinopoli Imperium occupans.

COSS. Zeno Aug. II. sine Collega.

A.V.C. 1228.  
Christi 475.

Basiliscus Marcum Filium Caesarem appellat.

**Aur.** D. N. BASILISCVS P. F. AVG. alij FL., & PERP.

\* VICTORIA AVGGG. CON. OB. Victoria stans, dextra Crucem cum Stella.

D. N. BASILISCVS PRET. AVG.

\* VICTORIA AVGGG. CON. OB. Victoria cū longiori Cruce, & Stella. Const. Christ. Tab. 24.

Aaaaaa

BA.

## BASILISCVS.

BASILISCVS IMPERII AN. II. COS. II.

A.V.C. 1229.  
Christi 476.COSS. *Basiliscus Aug. II. Armatus.*

*Aur.* D. N. BASILISCVS, ET MARC. P. F. AVG.  
\* VICTORIA AVGGG. CON. OB. Victoria cū longiori Cruce, & Stella, *Const. Christ. Tab. 24.*

BASILISCVS IMPERII ANNO II. COS. II.

A.V.C. 1230.  
Christi 477.I. Post Consulatus, *Basilisci Aug. II., & Armati.*

*Hoc anno à Zenone fugatur, capitur, & occiditur Basiliscus post viginti mensium Imperium.*

*Aur.* D. N. BASILISCVS PERP. AVG.  
\* CON. OB. Crux in Laurea. *M. N.*

216



FL. MOMYLLIVS AVGVSTVLVS.

**P**Ver admodum Rauennatum studio, & militari fauore fretus à Patre Oreste fit Imper. sed Orestes ab Odoacre Gothorum Rege superatus, ac Placentiæ interfectus est. Filius metu purpuram abiciens cum vix decem mensibus Remp. tenuisset, exilio damnatus est, anno V. C. 1229.

FL. MOMYLLIVS AVGVSTVLVS *Orestis Patricij Filius IMP., & AVGVSTVS in Occidente dicitur, fugato in Dalmatiam Jul. Nepote A. D. V. Kal. Septembris.*

A.V.C. 1228,  
Christi 475.COSS. *Zeno Aug. II. sine Collega.*

*Aur.* \* D. N. AVGVSTVLVS PERP. P. F. AVG. *Golzius.*

\* D. N. FL. MOMYL. AVGVSTVS P. F. AVG. *ibidem.*

D. N. MOMVLVS AVGVSTVS P. F. AVG.  
VICTORIA AVGGG. CON. OB. Victoria stans, dextra Crucem tenens.

D. N. MOMVLVS AVGVSTVS P. F. AVG.  
\* VICTORIA AVGGG. CON. OB. Victoria alata seminuda, dextra Crucem tenens. *Constant. Christian. Tab. 24.*

... L. AVGVSTVS P. F. AVG.  
\* R. V. Figura Militaris galeata, dextra Hastam, sinistra Cornu copiae, *ibidem.*

D. N. MOMVLVS AVGVSTVL. P. F. AVG.  
\* CON. OB. Crux in Laurea. *M. N.*  
VICTORIA AVGG. CON. OB. Victoria stans, dextra Crucem tenens.

MOMYLLVS AVGVSTVLVS IMPERII ANNO I.

A.V.C. 1229,  
Christi 476.COSS. *Basiliscus Aug. II. Armatus.*

*Hoc anno MOMYLLVS AVGVSTVLVS ab Odoacre Rege abdicare Imperio cogitur, & ad vitam priuatam redit, postquam menses nonem dies 24. Imperasset.*

217

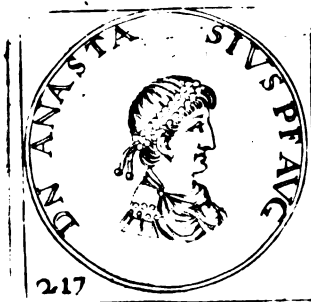

FL. ANASTASIVS DICORVS.

**M**'Agno consensu, & Ariadnes studio Imperator factus, donatium militibus dedit, Nuptiarum die tributum Chryfargyrum omnibus remisit. Isauros superauit, cum Parthis decertauit; contra Vitalianum ad Aquilonem Bellum gessit, cum Agarcnis pacem fecit, eos qui Imperium sibi usurparunt supplicio affecit, Christianæ Religionis

gionis primum studiosus, indè incidit in hæresim Eutychianam, Orthodoxis multam inferens iniuriam, sed diuinam meruit ultionem, nam cum aliquando tonitrua horrendum in modum creparent in Coenaculum tonitus fugiebat, & tandem, in quodam cubiculo fulmine, vt ferebatur ictus, mortuus inuentus est, anno ætatis 58.

FL. ANASTASIVS DICORVS *mortuo Zenone AVG. dicitur in Oriente A. D. VIII. Id. Aprilis.*

COSS. *Fl. Olybr. Jun. sine Collega.*

*A.V.C. 1244.  
Christi 491.*

*Aur.* D. N. ANASTASIVS P. F. AVG.  
\* VICTORIA AVGGG. A. CON. OB. Victoria stans, dextra Crucem, ad latus Stella: *M. N.*

D. N. ANASTASIVS PP. AVG.  
\* VICTORIA AVGGG. A. CON. OB. Victoria stans, vt superior. *Const. Christ. Tab. 25.*

D. N. ANASTASIVS PERP. AVG.  
VICTORIA AVGGG. CON. OB. Figura stans, dextra Crucem, à tergo Stella:  
AVGGG. I. Eodem Typo.

D. N. ANASTASIVS P. F. AVG.  
\* Christi Monogramma cum duabus Stellis in Laurea. *Num. Arscot. Tab. 68. n. 19. 20.*

D. N. ANASTASIVS.  
\* Stella in Laurea. *Hulsus.*

*Ar.\** D. N. ANASTASIVS AVG. *in alio P. F. AVG. Const. Christ. Tab. 25.*  
\* Stella in Laurea. *M. N.*

\* Monogramma, in quo **R. D.** S. D. in Laurea. *M. N.*

*Ar.* \* INVICTA ROMA, Circum Monogramma, in quo **R. D.** S. C., Supra Crux. *M. N.*  
D. N. ANASTASIVS P. F. AVG.

\* **M** \*

CON. Subtus A. In medio nummo. *Strada fol. 257.*

ANASTASIVS TR. P. I. II. COS.

*A.V.C. 1245.  
Christi 492.*

COSS. *Anastasius Aug. Fl. Rufinus.*

*Ar.* D. N. ANASTASIVS P. P. AVG.

\* **M** \*

CON. Subtus B. *Const. Christ. Tab. 25.*

ANASTASIVS TR. P. II. III. COS.

COSS. *Decius Albinus. Eusebius Chronia II.*

*A.V.C. 1246.  
Christi 493.*

*Aur.* D. N. ANASTASIVS P. P. AVG.  
VICTORIA AVGGG. r. CON. OB. Victoria stans, dextra Crucem gestans;  
VICTORIA AVGVSTORVM CON. OB. Victoria dextra Lauream, sinistra Crucem;

ANASTASIVS TR. P. III. IV. COS.

COSS. *Turcius Asterius. Fl. Praesidius.*

*A.V.C. 1247.  
Christi 494.*

*Ar.* D. N. ANASTASIVS PERP. AVG.

\* **M** \*

CON. In medio Nummo.

D. N. ANASTASIVS P. P. AVG.

\* **M** \*

CON. In medio Nummo. *M. N.*

ANASTASIVS TR. P. IV. V. COS.

COSS. *Fl. Viator. Fl. Aemilius.*

*A.V.C. 1248.  
Christi 495.*

*Ar.* D. N. ANASTASIVS P. P. AVG.

\* **M** \* Subtus E. In medio Nummo, *Const. Christ. Tab. 25.*

\* **M** \* *ibidem;*  
**NIC.**

**NI K** *ibidem;*

ANAS.

## ANASTASIVS.

ANASTASIVS TR. P. V. VI. COS.

A.V.C. 1249.  
Christi 496.

COSS. Fl. Paullus sine Collega.

ANASTASIVS TR. P. VI. VII. COS. II.

A.V.C. 1250.  
Christi 497.

COSS. Anastasius Aug. II. sine Collega.

ANASTASIVS TR. P. VII. VIII. COS. II.

A.V.C. 1251.  
Christi 498.

COSS. Decius Paullinus. Io. Scytha.

ANASTASIVS TR. P. VIII. IX. COS. II.

A.V.C. 1252.  
Christi 499.

COSS. Io. Gibbus. Fl. Aselepius.

ANASTASIVS TR. P. IX. X. COS. II.

A.V.C. 1253.  
Christi 500.

COSS. Fl. Patricius. Fl. Hypatius.

ANASTASIVS TR. P. X. XI. COS. II.

A.V.C. 1254.  
Christi 501.

COSS. Faustus Auenius Senior. Fl. Pompeius.

ANASTASIVS TR. P. XI. XII. COS. II.

A.V.C. 1255.  
Christi 502.

COSS. Faustus Auenius Iun. Fl. Probus.

*Anastasius cum Cabade Persarum Rege bellatur. Hinc Bulgari Illyricum, & Mesiam populantur.*

ANASTASIVS TR. P. XII. XIII. COS. II.

A.V.C. 1256.  
Christi 503.

COSS. Fl. Hexecratus. Fl. Polusianus.

*Bulgari in Pannoniam descendunt, contra quos Theodoricus Italia Rex monet.*

ANASTASIVS TR. P. XIII. XIV. COS. II.

A.V.C. 1257.  
Christi 504.

COSS. Fl. Cetheus sine Collega.

*Petza Theodorici Dux Bulgaros vincit, & Pannonia Sirmiensis expellit. Anastasius bellum in Perside gerit.*

Aur. D. N. ANASTASIVS P. F. AVG. alius PERP. P. F. AVG.

VICTORIA AVGG. O. R. A. COM. OS.

AVGVSTORVM CON. OB.

LCON. OB. Victoria dextra Crucem gestans.

ANASTASIVS TR. P. XIV. XV. COS. II.

A.V.C. 1258.  
Christi 505.

COSS. Fl. Manlius Theodorus. Fl. Sabinianns.

ANASTASIVS TR. P. XV. XVI. COS. II.

A.V.C. 1259.  
Christi 506.

COSS. Fl. Messala. Fl. Areobinda.

ANASTASIVS TR. P. XVI. XVII. COS. III.

A.V.C. 1260.  
Christi 507.

COSS. Anastasius Aug. III. Venantius Decius.

*Anastasius ex Mesopotamia ubi bella cum Persis gerebat, Codicillos de Consulatu, & dona eximia ad Cloudeuennu Francorum Regem misit.*

Aur. D. N. ANASTASIVS P. F. AVG.

\* VICTORIA AVGVSTORVM CON. OB. N. D. S. C. Victoria alata gradibus, dextra Lauream. Conf. Christ. Tab. 25.

ANASTASIVS TR. P. XVII. XVIII. COS. III.

A.V.C. 1261.  
Christi 508.

COSS. Basil. Venantius Decius Iun. Fl. Celer.

ANASTASIVS TR. P. XVIII. XIX. COS. III.

A.V.C. 1262.  
Christi 509.

COSS. Importunus Decius sine Collega.

ANASTASIVS TR. P. XIX. XX. COS. III.

A.V.C. 1263.  
Christi 510.

COSS. Squerinus Boethius. Eutharicus.

ANA.



# ANASTASIVS.

557

ANASTASIVS TR. P. XX. XXI. COS. III.

COSS. *Felix Gallus. Secundinus.*

*A.V.C. 1264.  
Christi 511.*

**AE.** D. N. ANASTASIVS P. F. AVG.

*K. Minutus.  
\* K +. Patin. Ind. f. 35.*

ANASTASIVS TR. P. XXI. XXII. COS. III.

COSS. *Fl. Paulus. Fl. Muscianus.*

*A.V.C. 1265.  
Christi 512.*

**AE.** D. N. ANASTASIVS P. P. AVG.

*\* M  
Eodem Type. M. N.*

NIC.

ANASTASIVS TR. P. XXII. XXIII. COS. III.

COSS. *Anicius Probus. Fl. Clementinus.*

*A.V.C. 1266.  
Christi 513.*

*Vitalianus Anastasium contra Synodum Chalcedonensem saeuientem,  
armis adigit ad Concilium Heraclea cogendum.*

**AE.** D. N. ANASTASIVS D. D. AVG.

*\* CONCORDI Circa Columnam. M. N.*

ANASTASIVS TR. P. XXIII. XXIV. COS. III.

COSS. *M. Aurel. Cassiodorus sine Collega.*

*A.V.C. 1267.  
Christi 514.*

*Vitalianus se illulum videns in exitu Concilij Heraclea noua mala ingerit Imperio Orientali.*

ANASTASIVS TR. P. XXIV. XXV. COS. III.

COSS. *Fl. Florentius. Fl. Anthemius.*

*A.V.C. 1268.  
Christi 515.*

ANASTASIVS TR. P. XXV. XXVI. COS. III.

COSS. *Petrus sine Collega.*

*A.V.C. 1269.  
Christi 516.*

ANASTASIVS TR. P. XXVI. XXVII. COS. IV.

COSS. *Anastafus Aug. IV. sine Collega.*

*A.V.C. 1270.  
Christi 517.*

ANASTASIVS TR. P. XXVII. XXVIII. COS. IV.

COSS. *Fl. Magnus. Fl. Florentius.*

*A.V.C. 1271.  
Christi 518.*

*Hoc anno A. D. VII. Id. Iulij Anastafus Aug. fulmine ictus interijt.*

ARIADNES AVGVSTA VXOR ANASTASII DICORI.

FL. ARIADNES AVGVSTA. *Goltz.*

## THEODORICVS GOTHORVM, ET ITALIÆ REX PRIMVS.

**T**heodemiri Ostro-Gothorum Regis Filius, obfes à Patre datus Leoni Seniori, ab eodem Regiè nutritus ad annum vsque 18. eius ætatis tanto honore, quantum suo Filio impertiri potuisset. Reuersus inde ad Patrem cum sex millibus Militum Patre repugnante Danubium transmisit, Rabaiumque Regem Sarmatarum prælio superauit, & propria manu occidit. Reuersus ad Patrem, cum eodem Illyriam, & Dalmatiam populatur, deinde in Macedoniam, & Thessaliam transiens Larissam, & Heracleam capit; hinc Pax cum Zenone Augusto coalescit. Mortuo Patre hæres Regni solus relictus Consul fit à Zenone: Magistratu functus à Barbaris sollicitatus Thraciam Constantinopolim vsque vastat, à Zenone vocatus adest, inopiamque causatus direptionum auctricem, ab illo Italiam suis sedem petit, & obtinet, in eam transit relicta Pannonia cum vniuersa Ostro-Gothorum gente per Alpes Carnicas descendens, cum Odoacre Herulorum Rege pugnat circa Sontium, & vincit, mox fugientem infecutus iterum in Campis Veronensibus fundit, sequenti Anno tertium ad Abduæ Ripas vincens ad fugam cogit, & per triennium Rauennæ obsidet, tandem cum eo Pacem facit, ea conditione vt ambobus æquum esset in Italia Imperium, Rauennam ingressus in Palatio cum Rege Odoacre residet, causatus deinde (paucis post diebus) insidias, Odoacrem in conuiuio interfici iubet cum tota eiusdem Familia. Inde REGIS ITALIÆ nomine sumpto, Amalfredam Sororem Totismundo Regi Vandalorum, Filiam vnam Alarico Visigothorum Regi, aliam Sigismundo Burgundionum Regis Filio collocat, Audofeda Clouduco Francorum Regis Sorore in matrimonium recepta, Romam pergit, vbi honorificè recipitur, Bulgaros in Pannoniam erumpentes expellit; Pannoniamque sibi asciscit. Frustrà tentata concordia inter Clouducum Francorum, & Alaricum Visigothorum Reges Exerci-

Bbbbbb

tum

rum contra Cloudeum mittit, cui Arelate, Aratiscum, Tholosam, & Massiam eripit, Transamundo Africa Regi Amalafedam, & Herminfrido Regi Thuringorum Neptem collocat. Eutharicum Ostro-Gothum in Hispania inuentum, Generum sibi afficit, Filia Amalsuenta desponsata, quæ Athalaricum parit. Theodoricus postea immutatus Seuerinum Boethium occidi iubet cum Symmacho, mox ægrotat, & successore Athalarico Nepote designato moritur phræneticus Anno Christi 526.

*Æ.* D. N. THEODORICVS S . . . . . Circum V. in medio Nummo.  
\* INVICTA ROMA. Caput Galeatum. *Strada f. 232.*

218



FL. ANICIVS IVSTINVS.

**T**Hrax à Senatu electus Imp. vt labantem Rempublicam restitueret insidiatores tres sustulit. Vir verè pietatis studiosus, Chalcedonense Concilium instituit, Ex Oriente Arrianos expulit, Orthodoxos Episcopos ab Anastasio eiectos recepit. Cùm nouem annis magna virtute Imperium administrasset Iustinianum ex Sorore Nepotem adoptauit, & Imperij successore constituto haud ità multò post obiit.

FL. ANICIVS IVSTINVS mortuo Anastasio AVG. dicitur ab Exercitu Palatino Senatu, & Populo Constantinopolitano A. D. IX. Iulij.

*A.V.C. 1271, Christi 518,*

COSS. Fl. Magnus. Fl. Florentius.

*Iustinus cum Theodorico Italia Rege Fœdus, & Pacem signat.*

*Ant.* D. N. IVSTINVS P. F. AVG.

- VICTORIA AVGG. CC. CON. OB. Victoria,
- \* VICTORIA AVGGG. A. CON. OB. Victoria dextra Crucem tenens, ad latus Stella, *M. N.*
- VICTORIA AVGVSTORVM r Victoria stans, sinistra Crucem, ad latus Stella.
- A. COM. OB. \* Victoria stans, dextra Lauream, sinistra Globum cum Cruce, ad latus Stella. *Num. Arscot. Tab. 68. n. 21. 22.*

*Ar.* D. N. IVSTINVS AVG.

- + R-I-D.
- + RSD. In Laurea. *M. N.*
- \* Christi Monogramma cum duabus Stellis, in medio nummo. *Num. Fesch.*
- \* C. N. In Corona. *Num. Fesch.*

*Ar.* D. N. IVSTINVS P. F. AVG.

- A N N O K I Suprà Crux. In medio Nummo. *Const. Christiana Tab. 26.*
- \* M \* In medio Nummo. *Ind. Pellegr. Ascanij.*
- \* Columna cum duabus Stellis, in Laurea. *Const. Christiana, Tab. 26.*

D. N. IVSTINVS PP. AVG,

- \* M \* In medio nummo.
- \* M \* In medio nummo.
- \* M CON In medio nummo. *M. N.*

- \* I E. In medio nummo. *Patin. Ind. f. 35.*
- \* VICTOR. . . . . Imp. stans Crucem tenens. *ibidem.*

IVSTINVS TR. P. I. II. COS.

*A.V.C. 1272, Christi 519,*

COSS. Iustinus Aug. Eutharicus Cillicæ,

*Ant.* D. N. IVSTINVS P. AVG. ANNO II. Golzius.

D. N. IVSTINVS PP. AVG.

- \* M \* Subtus B. In medio nummo. *Halsius,*

I V S T I N V S .

I V S T I N V S T R . P . I I . I I I . C O S .

C O S S . *Fl. Rusticus . Fl. Vitalianus .*

*A.P.C. 1273.  
Christi 520.*

*Aur.* D . N . I V S T I N V S P . A V G . A N N O I I I . *Golzins .*

I V S T I N V S T R . P . I I I . I V . C O S .

C O S S . *Fl. Valerius . Fl. Iustinianus .*

*A.P.C. 1274.  
Christi 521.*

*Aur.* D . N . I V S T I N V S P . F . A V G .

\* V I C T O R I A A V G G G . Δ C O N . O B . *Victoria dextra Crucem, ad latus Stella, Conf. Chri-*  
*stiana Tab. 26.*

*AE.* D . N . I V S T I N V S P P . A V G . A N . I I I I .

I V S T I N V S T R . P . I V . V . C O S .

C O S S . *Aurelius Symmachus . Severinus Boethius II.*

*A.P.C. 1275.  
Christi 522.*

*AE.* D . N . I V S T I N V S P . F . A V G . V .

D . N . I V S T I N V S P . P . A V G .

\* *M* \* *Subtus E. In medio nummo,*  
C O N .

I V S T I N V S T R . P . V . V I . C O S .

C O S S . *Anicius Maximus sine Collega,*

*A.P.C. 1276.  
Christi 523.*

*Aur.* D . N . I V S T I N V S P . F . A V G .

V I C T O R I A A V G G G . S . C O N . O B .

\* *Victoria stans, dextra Crucem, sinistra Globum Crucige-*  
*rum . Conf. Christian. Tab. 26.*  
\* *Figura Militaris Galeata sedens, dextra Hastam, sinistra*  
*Globum Crucigerum, ibidem.*

D . N . I V S T I N V S P . F . A V G . A N N O V I .

I V S T I N V S T R . P . V I . V I I . C O S . I I .

C O S S . *Iustinus Aug. II. Fl. Opilio .*

*A.P.C. 1277.  
Christi 524.*

*AE.* D . N . F L . A N I C . I V S T I N V S P . A V G . A N N O V I I .

I V S T I N V S T R . P . V I I . V I I I . C O S . I I .

C O S S . *Anicius Probus Iun. Fl. Philoxenus .*

*A.P.C. 1278.  
Christi 525.*

*AE.* D . N . F L . I V S T I N V S P . P . A N N O V I I I .

I V S T I N V S T R . P . V I I I . I X . C O S . I I .

C O S S . *Anicius Olybrius Iun. sine Collega .*

*A.P.C. 1279.  
Christi 526.*

I V S T I N V S T R . P . I X . X . C O S . I I .

C O S S . *Fl. Mauricius sine Collega,*

*A.P.C. 1280.  
Christi 527.*

*Iustinianum Nepotem adoptat, & Consortem Imperij facit, & Kal. Aug. moritur Iustinus .*

*AE.* D . N . I V S T I N V S P . P . A V G .

A  
N  
N  
O  
*M*  
B

N I K O .  
D . N . I V S T I N V S P . F . A V G .

\* *M* \* *In medio nummo,  
Strada f. 259.*  
A N T . X .

\* *A*  
N  
N  
O  
*L*  
X . *In medio nummo. Conf. Christian.  
Tab. 36.*  
C O N .

D . N . I V S T I N V S P . F . A . *Duz Figuræ sedentes .*  
\* A N N O G M . N I K O . *Cum Cruce, Patin. Ind. f. 35.*

ELIA

219



**ÆLIA MARCIA EUPHEMIA**

*Iustini Senioris Vxor.*

*Ant.* D. N. AEL. EUPHEMIA . . . *Spanhem. f. 640.*

D. N. AEL. MARC. EUPHEMIAE P. P. AVG.

\* VICTORIA AVGGG. CON. OB. Victoria stans, dextra Crucem. *Const. Christian. Tab. 26.*

220



**HILDERICVS VANDALORVM IN AFRICA REX.**

**E**X Honorico, & Eudoxia Pl. Valentiniani Aug. Filia genitus, Regiè educatus Thrasamundo in Regno successit: in Catholicos mitis initio Regni, Episcopos eorundem reuocauit: Inde parum comperta causa, Amalafredam olim Thrasamundi Regis Vxorèm necauit, tandem à Gilimere Regno spoliatus in carcerem abusus, frustra pro eodem intercedente Iustiniano Aug. occisus est.

*HILDERICVS Thrasamundo in Regno Vandalico Africa succedit.*

*AV. C. 1277.*  
*Christi 524*

*COSS. Iustinianus Aug. 11. Fl. Opilio.*

*Ar.* D. N. HILDERICVS REX. Caput imberbe diadematum.

\* FELIX (ART. Figura muliebris stans, ambabus manibus Spicas frumentarias tenens. *Seguin.*

*Sel. Num. f. 43.*

\* FELIX KART. Eodem Typo. *Const. Christian. Tab. 22.*

221



221

**ATHALARICVS, & AMALASVENTA ITALIÆ REGES.**

**M**ortuo Theodorico Italiz Regnum eiusdem Testamento ad Nepotem Athalaricum peruenit, cumque Puer esset Rex, Mater Amalafuenta Theodorici Filia Regni suscepit gubernacula, Amalarico Hispaniam reddidit, & Theodorico Galliz partem, Fœdus cum Iustiniano Orientis Imperatore firmavit, cloacas Pænnæ construi iussit, postea Theodorico Francorum Regi bellum indixit, Victoriàmque nobilem Rege mortuo reportauit, Burgundionum Regem ad obsequium reduxit, Gothos primiores sibi suspectos sustulit. Tandem ex intemperantia mortuo Athalarico, Amalafuenta Regnum Theodato Gothorum Duci tradidit.

D.N.

ATHALARICVS mortuo Auo Theodorico REX ITALIÆ dicitur.

COSS. Anicius Olybrius lun. sine Collega.

A.V.C. 1279.  
Christi 526.

- ✓ D. N. ATHALARICVS REX S. C. X. Figura stans, dextra Hastam, sinistra Clypeum.
- \* INVICTA ROMA. Caput Galeatum. M. N.
- D. N. ATHALARICVS REX. In Laurea.
- \* INVICTA ROMA. Caput Galeatum. Patin. Ind. f. 35.

222



FL. ANICIVS IVSTINIANVS.

Iustinus Sororis F. A Iustino Imp. accepit anno ætatis 44. adiecitq; animum, vr illud repararet. Orientem pacavit: Persas opera Belisarij fudit, fugavitque: trans Euphratem abire coegit. Veteres firmavit limites. Romam à Gothorum seruitute asseruit, Africam pulsus Vandalis Imperio restituit, Regem eorum Gilimerem coepit, & vinctum catenis Constantinopolim duxit: de Persis, & Vandalis triumphavit. Narsete Duce Totilam Gothorum Regem vltra decem annos in Italia Regnantem, qui & Romam spoliauerat, incenderat, & cultoribus vacuum reliquerat, interfecit, & Gothorum nomen in Italia deleuit. Italia, & Africa subacta, domi, forisque gloriosus, leges reformavit, Templum Sophiæ condidit. Vir iustus, & integer, & maximus Princeps, nisi Eutychianus fuisset; sed auaritia quoque notatus. Morbo ex senio affectus, insanus mente decessit. Iustino prius Imperij Conforte electo, Imperij anno 39. ætatis 83.

FL. ANICIVS IVSTINIANVS, CÆSAR, & IMP. designatus ab Auunculo Iustino Consularis, TR. P. accipit A. D. Kal. Aprilis, & mortuo Iustino solus Imperare cepit A. D. Kal. Aug.

COSS. Fl. Mauricius sine Collega.

A.V.C. 1280.  
Christi 527.

Iustinianus Aug. Fœdus cum Amalasuena confirmat.

- ✓ D. N. IVSTINIANVS AVG.
- \* D. N. ATHALARICVS REX. In Laurea. M. N.
- D. N. IVSTINIANVS P. AVG.
- \* Monogramma, in quo DPST. In medio nummo. M. N.
- \* P.K. In Laurea. M. N.
- D. N. IVSTINIANVS P. P. AVG.
- \* N. In Laurea. Const. Christian. Tab. 27.
- \* P.K. Eodem Typo. ibidem.
- \* Monogramma Christi. In Laurea. ibidem.
- ✓ D. N. IVSTINIANVS P. P. AVG.
- \* Monogramma Christi. In Laurea. Const. Christian. Tab. 27.
- \* V. In Laurea.
- \* P Δ A. ibidem.
- \* VOT. MVLT. HT. I. In Laurea. ibidem Tab. 26.
- \* \* M \* Suprà Crux, subtus A. \* \* M \* Subtus A. In medio nummo. M. N. \* Monogramma, in quo CI, suprâ \*.
- CON. \* THEO. In medio nummo. M. N. In medio nummo. M. N.
- \* Columna in Laurea. M. N.
- \* Columna in Laurea cum duabus Stellis. Const. Christian. Tab. 26.
- Columna inter duas Stellas.
- \* Columna, suprâ quam Crux. In medio nummo. Const. Christian. Tab. 26.
- M In medio nummo. \* M \* In medio nummo. M. N. \* M \* Const. Christ. Tab. 26. \* M \* ibidem.
- B NIKO. CON.
- PART.
- \* Monogramma, in quo CI. In medio nummo. Const. Christian. Tab. 27.
- Iustinianus sedens, sinistra Globum cum Cruce tenens.
- \* M. In medio nummo. Patin. Ind. f. 35.

IVSTINIANVS TR. P. I. II. COS. II.

COSS. Iustinianus Aug. II. sine Collega.

A.V.C. 1281.  
Christi 528.

Codicem Iuris componi curat.  
Cccccc

D. N.

Æ. D. N. IVSTINIANVS P. P. AVG.

\*  $\begin{array}{c} + \\ \text{M} \\ \text{B} \end{array}$  In medio nummo.  
Const. Christian. Tab. 27.

IVSTINIANVS TR. P. II. III. COS. II.

A.V.C. 1282.  
Christi 529.

COSS. *Cacina Maurus Basilius Iun. sine Collega.*  
*Codicem Iuris edit.*

Æ. D. N. IVSTINIANVS P. P. AVG.

\*  $\begin{array}{c} + \\ \text{M} \\ \text{F} \\ \text{SAR.} \end{array}$  In medio nummo. *M, N.*

IVSTINIANVS TR. P. III. IV. COS. II.

A.V.C. 1283.  
Christi 530.

COSS. *Postumius Lampadius. Fl. Orestes.*  
*Institutiones Iuris, & Pandectas condi iubet.*

IVSTINIANVS TR. P. IV. V. COS. II.

A.V.C. 1284.  
Christi 531.

*I. Post Conf. Lampadij, & Orestis.*  
*Institutiones, & Pandecta edita iussu Iustiniani.*

IVSTINIANVS TR. P. V. VI. COS. II.

A.V.C. 1285.  
Christi 532.

*II. Post Conf. Lampadij, & Orestis.*

*Pacem cum Persis facit Iustinianus.*

IVSTINIANVS TR. P. VI. VII. COS. III.

A.V.C. 1286.  
Christi 533.

COSS. *Iustinianus Aug. III. sine Collega.*

*Belisarius contra Gilimerem in Africam missus Carthagine positus, praeliatus, & vincit,  
Gilimer fugatur, & obsidetur in Monte Pnyssa.*

Aur. D. N. IVSTINIANVS P. P. AVG.

\* VICTORIA AVGGG. A. Victoria stans, dextra Crucem. *Num. Arscot. Tab. 68 n. 22. 23.*

\* VICTOR. AVGVST. CON. OB. Crux insitens gradibus. *Const. Christian. Tab. 26.*

D. N. IVSTINIANVS P. P. AVG.

\* VICTORIA AVGVSTI CON. OB. Victoria gradiens, dextra Lauream. *idem Tab. 27.*

Æ. D. N. IVSTINIANVS P. P.

\*  $\begin{array}{c} + \\ \text{M} \\ \text{KAPT.} \end{array}$  *Const. Christian. Tab. 26.*

\*  $\begin{array}{c} + \\ \text{M} \\ \text{KAR.} \end{array}$  *ibidem Tab. 27.*

IVSTINIANVS TR. P. VII. VIII. COS. IV.

A.V.C. 1287.  
Christi 434.

COSS. *Iustinianus Aug. IV. Decius Theodorus Paullinus.*

*Gilimer se dedit, Constantinopolim ducitur a Belisario, ubi Triumphantis more ingreditur. Iustinianus  
Gilimerem benigne habet. Bellum inter Theodabato Regi, propter necem Amalasuenta.*

Aur. D. N. IVSTINIANVS P. P. AVG.

VICTORIA AVGGG. H. CON. OB. Victoria sinistra Scipionem, dextra Globum cum Cruce.

Victoria dextra Coronam, sinistra Globum.

COM. OB. Victoria alata, dextra Crucem, sinistra Globum.

\* LA. CON. OB. Eodem Typo. *Const. Christian. Tab. 26.*

\* VICTORIA AVGVSTOR. CON. O. Victoria gradiens, dextra Lauream. *ibidem Tab. 27.*

\* VICTORIA AVGGG. B. CON. OB. Victoria stans, dextra Pedum cum Cruce, sinistra Globum  
Crucigerum. *ibidem Tab. 26.*

Aur. D. N. IVSTINIANVS AVG.

D. N. THEODAHATVS REX. In Lauream.

VICTORIA PRINCIPVM. S. C. Victoria gradiens.

D. N. IVSTINIANVS P. P. AVG.

\* VICTORIA AVGGG. B. CON. OB. Victoria stans, dextra Pedum cum Cruce, sinistra Globum.  
*Const. Christian. Tab. 26.*

IVS-

I V S T I N I A N V S .

IVSTINIANVS TR. P. VIII. IX. COS. IV.

COSS. Belisarius V. C. sine Collega.

Per Mundum Ducem Gothis Dalmatiam, & per Belisarium Siciliam eripit.

A.V.C. 1288. Christi 535.

Aur. D. N. IVSTINIANVS P. P. AVG.

\* VICTORIA AVGVSTORVM CON. OB. [Victoria, dextra Coronam, sinistra Globum. Victoria gradiens, dextra Lauream, sinistra Globum Crucigerum. Const. Christ. Tab. 26.]

IVSTINIANVS TR. P. IX. X. COS. IV.

I. Post Conf. Belisarij V. C.

Belisarius Neapolim obsidione capit, Romamque Iustiniano recipit.

A.V.C. 1289. Christi 536.

AE. D. N. IVSTINIANVS P. P. AVG.

M In medio nummo. ROM.

K\* Flulsus.

M\* In Laurea. ROMA. Cost. Christ. Tab. 26.

M† ibid. ROMA.

D. N. IVSTINIANVS P. F. AVG.

M\* In Laurea. ROMA. Patin. Ind. f. 35.

K† In Laurea. ibidem Tab. 27.

M† K\* ibidem.

K\* In Laurea. ibidem.

IVSTINIANVS TR. P. X. XI. COS. IV.

II. Post Conf. Belisarij.

A.V.C. 1290. Christi 537.

AE.

\* I + B CONCORD. In medio nummo. Patin. Ind. f. 35.

D. N. IVSTINI . . . . .

\* I + B: In medio nummo, Num. Fesch.

A A E Z.

Imp. stans, dextra Pedum Sacerdotale, sinistra Globum Crucigerum.

\* I O B Const. Christian. Tab. 26.

A A E Z.

D. N. IVSTINIANVS P. P. AVG.

\* Christi Monogramma, hinc, & indè I, & B, subtus A A E Z. Const. Christian. Tab. 26.

IVSTINIANVS TR. P. XI. XII. COS. IV.

COSS. Fl. Iohannes. Fl. Volusianus.

A.V.C. 1291. Christi 538.

Vitiges Gothorum Rex ab obsidione Roma pellitur. Per Narseum Ariminum ab obsidione liberatur.

Ar. D. N. IVSTINIANVS AVG.

D. N. VVITIGES REX. In Laurea.

AE. D. N. IVSTINIANVS P. P. AVG.

K XII In medio nummo. A N N O A

M XII In medio nummo. A N N O B

M XII In medio nummo. A N N O A Ind. Pellegrini Ascanij.

CON.

IVSTINIANVS TR. P. XII. XIII. COS. IV.

COSS. Fl. Apio sine Collega.

A.V.C. 1292. Christi 539.

Belisarius Vitigem ad Rauennam vincit, capit, & Constantinopolim ducit.

Aur. D. N. IVSTINIANVS P. P. AVG.

VICTORIA AVGG. [N. Victoria alata dextra Crucem, sinistra Globum. \* LC. O. Eodem Typo, Strada f. 260.]

D. N.

I V S T I N I A N V S :

Æ. D. N. IVSTINIANVS P. P. AVG.

<sup>A</sup><sub>N</sub><sup>N</sup><sub>O</sub> **M**<sup>X</sup><sub>III</sub> In medio nummo. *M. N.*

**I**† ANNO XIII. CAR. *Patin. Ind. f. 35.*

<sup>A</sup><sub>N</sub><sup>N</sup><sub>O</sub> **M**<sup>X</sup><sub>III</sub> In medio nummo. *Num. Fasch.*

—  
CON.  
—

—  
NIK.  
—

<sup>A</sup><sub>N</sub><sup>N</sup><sub>O</sub> **M**<sup>X</sup><sub>III</sub> *Num. Fasch.*

<sup>A</sup><sub>N</sub><sup>N</sup><sub>O</sub> **M**<sup>X</sup><sub>III</sub> *Constan. Cbrist. Tab. 26.*

<sup>A</sup><sub>N</sub><sup>N</sup><sub>O</sub> **K**<sup>X</sup><sub>III</sub> *ibid.*

<sup>A</sup><sub>N</sub><sup>N</sup><sub>O</sub> **K**<sup>X</sup><sub>III</sub> *ibidem.*

—  
CON.  
—

—  
Δ  
—

—  
S  
CAR.  
—

—  
S  
\*  
—

IVSTINIANVS TR. P. XIII. XIV. COS. IV.

*A.V.C. 1293. Christi 540.*

COSS. *Fl. Iustinus Germani F.*

*Iustinianus VV itigem benignè habet. Belisarius in Persas profectus imperium Regis Chosrois reprimis.*

Æ. D. N. IVSTINIANVS P. P. AVG.

<sup>A</sup><sub>N</sub><sup>N</sup><sub>O</sub> **I**<sup>X</sup><sub>III</sub> *Const. Christian. Tab. 27.*

IVSTINIANVS TR. P. XIV. XV. COS. IV.

*A.V.C. 1294. Christi 541.*

*Anicius Faustus Albinus Basilius sine Collega.*

*Gotbi Araricum Regem occidunt. Totilam leuant, qui cum Romanis pugnans eos malè habet apud Veronam, Fauentiam, & Florentiam.*

Ar. \* B A D V I L A R E X . In Corona. *Scheda Sponniana.*

IVSTINIANVS TR. P. XV. XVI. COS. IV.

*A.V.C. 1295. Christi 542.*

*I. Post Conf. Basily Iunioris.*

*Totilas iterum Romanos vocat, pluribus Vrbsibus in Italia potitur, interque alias Neapoli.*

Æ. D. N. IVSTINIANVS P. P. AVG.

<sup>A</sup><sub>N</sub><sup>N</sup><sub>O</sub> **K**<sup>X</sup><sub>III</sub> *Const. Christian. Tab. 26.*

<sup>A</sup><sub>N</sub><sup>N</sup><sub>O</sub> **I**<sup>G</sup> *Circum CONCORDIA. ibidem.*

IVSTINIANVS TR. P. XVI. XVII. COS. IV.

*A.V.C. 1296. Christi 543.*

*II. Post Conf. Basily Iun.*

*Totilas Romanam obsidet, & plura oppida capit. Iustinianus è Perside reuocat Belisarium, eique Italiam committit.*

IVSTINIANVS TR. P. XVII. XVIII. COS. IV.

*A.V.C. 1297. Christi 544.*

*III. Post Conf. Basily Iunioris.*

*Belisarius Rauennam profectus Bononiam recipit, & Pisaurum restituit.*

IVSTINIANVS TR. P. XVIII. XIX. COS. IV.

*A.V.C. 1298. Christi 545.*

*IV. Post Conf. Basily Iunioris.*

*Belisarius Rauenna Dyrrachium contendit, Totila pluribus Italia Vrbsibus potitur per Duces. Iustinianus Exercitum ad Belisarium destinat, Narsese ad Herulos sollicitandos misso.*



I V S T I N I A N V S .

I V S T I N I A N V S T R . P . X I X . X X . C O S . I V .

V. Post Conf. Basily Iun.

A.V.C. 1299.  
Christi 546.

Placentia Totila Ducibus se dedit. Roma à Totila capitur, & diripitur. Iustinianus eam vacuam recipit, & Presidio munis.

Æ. D. N. I V S T I N I A N V S .  
\* K. In medio nummo. M. N.  
D. N. I V S T I N I A N V S P. F. A V G .  
\* K † . In Laurea. Num. Fasch.

I V S T I N I A N V S T R . P . X X . X X I . C O S . I V .

VI. Post Conf. Basily Iun.

A.V.C. 1300.  
Christi 547.

Perusiam Totila per Duces, & Roscianum ipse obsidet.

I V S T I N I A N V S T R . P . X X I . X X I I . C O S . I V .

VII. Post Conf. Basily Iunioris.

A.V.C. 1301.  
Christi 548.

Perusia capitur. Iustinianus ex Italia reuocatur.

Æ. D. N. I V S T I N I A N V S P. P. A V G .

ANNOM  In medio nummo.  
M. N.  
KVZ.

I V S T I N I A N V S T R . P . X X I I . X X I I I . C O S . I V .

VIII. Post Conf. Basily Iun.

A.V.C. 1302.  
Christi 549.

Roma iterum à Totila obsidetur, & capitur. Legatus de Pace, & Fœdere à Totila Iustinianno mittitur, qui non recipitur. Gothi nullo resistente Siciliam populantur. Germanus Iustiniani Nepos in Italiam cum Exercitu mittitur.

Æ. D. N. I V S T I N I A N V S P. F. A V G .

\* I † ANNO XXIII. In medio nummo. *Patm. Ind. f. 35.*  *Const. Christian. Tab. 26.*

I V S T I N I A N V S T R . P . X X I I I . X X I V . C O S . I V .

IX. Post Conf. Basily Iun.

A.V.C. 1303.  
Christi 550.

Germanus in itinere moritur, ei succititur Iohannes cum Germani filijs.

Æ. D. N. I V S T I N I A N V S P. P. A V G .

ANNOM  In medio nummo.  
M. N.

I V S T I N I A N V S T R . P . X X I V . X X V . C O S . I V .

X. Post Conf. Basily Iun.

A.V.C. 1304.  
Christi 551.

Narjes in Italiam cum Classe mittitur, Totilas Corsica, & Sardinia potitur.

I V S T I N I A N V S T R . P . X X V . X X V I . C O S . I V .

XI. Post Conf. Basily Iunior.

A.V.C. 1305.  
Christi 552.

Narjes in Italiam cum Exercitu venit, cum Totila praliatur, illum vincit, & fugat, in fuga vulneratus, paulo post ex vulnere obit. Narjes Spoletum, Nursiam, Romam, & alias Vrbes recipit.

Æ. D. N. I V S T I N I A N V S P. P. A V G .

\* GLORIA ROMANORVM. Imp. Paludatus, dextra Hastam, sinistra Globum Crucigerum. *Const. Christian. Tab. 26.*

Dddddd

IVS-

## IVSTINIANVS.

IVSTINIANVS TR. P. XXVI. XVII. COS. IV.

A.V.C. 1306.  
Christi 553.

XII. Post Conf. Basilij Iunior.

*Teias à Gothis Rex Totila suffectus, à Narsese vincitur, & necatur, Narses pluribus Italia Urbibus potitur, & signanter Luca.*

IVSTINIANVS TR. P. XXVII. XXVIII. COS. IV.

A.V.C. 1307.  
Christi 554.

XIII. Post Conf. Basilij Iun.

*Narses Romam venit, & Exercitum contrahit. Bucellinum Francorum Ducem vincit, & delet.*

IVSTINIANVS TR. P. XXVIII. XXIX. COS. IV.

A.V.C. 1308.  
Christi 555.

XIV. Post Conf. Basilij Iun.

*Narses Ragnare Gothorum Duce Cassini obfesso, & occiso, Gothos in fidem recipit, & Constantinopolim mittit.*

A. D. N. IVSTINIANVS P. P. AVG.

P	X
N	X
O	IX
THEV.	

Const. Christian.  
Tab. 26.

IVSTINIANVS TR. P. XXIX. XXX. COS. IV.

A.V.C. 1309.  
Christi 556.

XV. Post Conf. Basilij Iun.

*Narses Vidinum Gothum, & Amingum Francum deficientes praelio vincit, & hunc necat, illum Constantinopolim mittit.*

IVSTINIANVS TR. P. XXX. XXXI. COS. IV.

A.V.C. 1310.  
Christi 557.

XVI. Post Conf. Basilij Iun.

*Sindualdus Herulorum Rex rebellis, à Narsese vincitur, & occiditur, hinc uniuersam Italiam Iustiniano recuperat.*

IVSTINIANVS TR. P. XXXI. XXXII. COS. IV.

A.V.C. 1311.  
Christi 558.

XVII. Post Conf. Basilij Iun.

*Pestis in Oriente sauit: Italia tempestatibus, fulguribus, terramotibus affligitur.*

IVSTINIANVS TR. P. XXXII. XXXIII. COS. IV.

A.V.C. 1312.  
Christi 559.

XVIII. Post Conf. Basilij Iun.

*Abares Gens Hunnorum Istrum transgressa Massam populatur.*

A. D. N. IVSTINIANVS P. P. AVG.

Λ	Γ
AAEZ	

In medio nummo.

M. N.

IVSTINIANVS TR. P. XXXIII. XXXIV. COS. IV.

A.V.C. 1313.  
Christi 560.

XIX. Post Conf. Basilij Iun.

*Hunni ex Massia in Thraciam transeunt, quam populantur, contra hos mittitur Belisarius, qui eos ad fugam cogit, hinc transitus in proprias regiones illis permittitur.*

IVSTINIANVS TR. P. XXXIV. XXXV. COS. IV.

A.V.C. 1314.  
Christi 561.

XX. Post Conf. Basilij Iun.

IVSTINIANVS TR. P. XXXV. XXXVI. COS. IV.

A.V.C. 1315.  
Christi 562.

XXI. Post Conf. Basilij Iun.

*Conspiratio in Iustinianum detecta Belisarius eiusdem suspectus custoditur.*

# IUSTINIANVS.

567

IUSTINIANVS TR. P. XXXVI. XXXVII. COS. IV.

XXII. Post Conf. Basili] lun.

A.V.C. 1316.  
Christi 568.

*Belisarius Innocens declaratus pristina redditur dignitati.*

IUSTINIANVS TR. P. XXXVII. XXXVIII, COS. IV,

XXIII. Post Conf. Basili] lun.

A.V.C. 1317.  
Christi 564.

IUSTINIANVS TR. P. XXXVIII. XXXIX. COS. IV.

XXIV. Post Conf. Basili] lun.

A.V.C. 1318.  
Christi 565.

*Hoc anno A. D. Id. Nouembris Iustinianus Aug. mortuus est,*

THEODORA IUSTINIANI VXOR,

FL. THEODORA AVG. Golzius.

223



## THEODAHATVS GOTHORVM, ET ITALIÆ REX.

**T**heodahatus Amalafredæ Theodorici Sororis Filius, Homo literis egregiè eruditus, & in primis Platonica disciplina studiosus. Cum Tusciæ præflet viuo adhuc Athalarico ab Amalafuenta vocatus, & damnatus ad Tuscis crepta bona restituenda. Mortuo Athalarico Regina Amalafuentæ opera, Gothorum, & Italiæ Rex declaratur, mox ingratisimè eam in Insulam VVlfini Lacus relegat, & laqueo suffocari iubet in Balneo; hinc à Gothis depositus substituto VVitige Rege, qui Theodahatum necat. A. V. C. 1288. Christi 535.

THEODAHATVS mortuo Athalarico REX GOTHORVM in Italia dicitur.

COSS. Iustinianus Aug. IV. Decius Theod. Paulinus.

A.V.C. 1287.  
Christi 534.

**Æ.** D. N. THEODAHATVS REX.

VICTORIA PRINCIPV. Victoria dextra Lauream, sinistra Palmam.

\* VICTORIA PRINCIPVM S. C. Victoria Rostro Navis instans, dextra Lauream, sinistra Palmam.  
*Const. Christian. Tab. 28.*

\* VICTORIA PRINCIPVM. S. C. Eodem Typo, sed literis C. & R. inuersis, *ibidem*.

D. N. THEODAHATVS.

VICTORIA PVBLICA REST. Victoria gradiens, dextra Lauream, sinistra Palmam, ad pedes Lituus, THEODAHATVS REX.

\* VICTORIA AVGVST. Victoria gradiens. *Patin. Ind. f. 35.*

D. N. THEODAHATVS REX. In Laurea.

\* INVICTA ROMA, Caput Galeatum. *M. N.*

## VVITIGES GOTHORVM IN ITALIA REX.

**V**Vitiges à Gothis in locum Theodahati Rex lectus, Theodahatum occidi iubet, Rauennam adit, vbi Amalafuentæ Filiam Matafuentam pulcherrimam Virginem desponsat, Exercitum capit, & Roma Belisario dedita cum 150. milibus Militum ad eam obsidendam tendit, anno, & nouem diebus obsessam tenet, mox receditur Ariminum obsidet, interim Vraiam Nepotem ad Mediolanum recipiendum mittit, qui eum capit, & diripit. A Narsete Ariminensem cogitur soluere obsidionem, tandem post multa egregiè gesta ad Rauennam à Belisario vincitur, & captiuus Constantinopolim mittitur ad Iustinianum, qui eum benigne recipit, & paulò post moritur. A. V. C. 1292. Christi 539. *Cojs. Fl. Apio sine Collega.*

VVITIGES à Gothis contra Theodahatum REX dicitur.

COSS. Belisarius V. C. sine Collega.

A.V.C. 1288.  
Christi 535.

**Æ.** D. N. VVITIGES REX. In Laurea.

\* INVICTA ROMA, Caput Galeatum. *Patin. Ind. f. 34.*

ILDO-

## ILDOBALDVVS GOTHORVM IN ITALIA REX.

**C**apto VVitige, cum Gothi Regem Vraiam VVitigis Sorore genitum Regem creare vellet, suavit is vt Ildobaldum Veronæ Ducem Regem dicerent, quod mox factum est, pauloque post cum Vitali Iustiniani Duce congressus ad Taruisum illum vicit, sed leui de causa occidi iusso Vraia, à Bessa inter epulas occisus est eodem quo Imperare cæpetat Anno V. C. 1293. Christi 540. *Coss. Fl. Iustinus Germani F. sine Collega.*

## ARARICVS GOTHORVM IN ITALIA REX.

**O**cciso Ildobaldo Regnum à Rugis qui cum Gothis erant Ararico defertur, sed Totila à Gothis sollicitato vt Regnum eorum susciperet, respondente id facturum si Araricum in tempore sustulissent, cum is Legatos ad Iustinianum de Pace, & Fœdere confirmando misisset, ab iisdem Gothis obtruncatus est eodem quo regnare cæperat Anno V. C. 1294. Christi 541. *Coss. Anicio Fausto Albino Basilio sine Collega.*

224



## TOTILAS BADVILLA GOTHORVM IN ITALIA REX.

**O**cciso Ararico Totilas à Gothis Rex leuatus est, qui Romanis ad Fauentiam cæsis, Florentiam obsidet, Cesonam, & Petram occupat, mox in Campaniam profectus S. Benedictum conuenit, Beneuento capto, Neapolim obsidet, Cumas, Brutios, & Lucanos interim recipit, Neapoli capta Ciuibus consulit, Iustitiamque colit, Hydruntem tentat, Campaniam vastat, & Tibur obsidet, vt & Aruximum, Firmum, Asculum, Spoletum, & Assisium capit, Romam obsidet, Placentiamque tentat; interim Roma capitur, vbi Templum S. Petri inuit, & Pelagium Pontificem obuium habet cum Euangelijs; hinc ad Iustinianum pro impetranda amicitia frustra mittit. Romæ tertiam partem demolitur, pulchrioribus Urbis Edificijs Belisarij literatum terrore intactis relictis, vacuat tamen Urbem, Incolis aliò translatis; hinc in Campaniam transiens, vltiorem Italiam recipit, Romam à Belisario reparari cæptam accurrit, vt opus impediatur, Pontes omnes circum Romam (Milaui excepto) destruit, Tibur reficit, Roma iterum obsessa, per dolum potitur, eandemque reparat, Roscianum obsidet, Ariminum recipit, Siciliamque vastat, Regio capto in Italiam redit, Anconam obsidet, Sardiniam, & Corsicam occupat. In Italiam reversus cum Narsete propè Apenninum ad Taginum vicum (vbi quondam Camillus Gallos occisione occiderat) præliatur, & vincitur, faucibus fugiens motitur ex vulnere ad Capras mense Augusto A. V. C. 1305. Christi 552. *XI. Post Cons. Basily tun.*

## TOTILAS cognomine BADVILLA REX GOTHORVM in Italia leuatur.

A. V. C. 1294.  
Christi 541.

COSS. Anic. Faustus Albin. Basilius sine Collega.

- Ar.** DOMNO IAV IVVC. Caput cum Diademate.  
\* D. N. BADVILLA REX. In Laurea. *Const. Christian. Tab. 28.*  
**Ar.** D. N. BADVILLA REX. Caput cum Busto.  
FIVREAS. SMIES. Miles stans, dextra Hastam, sinistra Clypeum.  
BADVILLA REX. Caput &c.  
\* LVRI ARR. X. Miles stans. *Patin. Ind. f. 35.*  
D. N. BADVELLA REX. Protome Regis.  
\* D. N. BADVELLA REX. In Laurea. *Const. Christian. Tab. 28.*  
\* FIVREAZ. ZEMPEP. X. Imp. Paludatus, & Galeatus, dextra Hastam, sinistra Clypeum. *ibidem.*  
D. N. BADVILLA REX. In Laurea.  
\* FELIX TICINVS. Caput Turratum, vel Insulatum, cum Busto. *M. N.*

*Nummus hic mihi semper spectandus, ei enim omne Antiquitatis studium me debere ingenue fateor, nam primus omnium nummorum antiquorum fore in manus venit, ex eoque gustum Antiquitatis, utilitatemque percepi, quis enim non lætatur cum Patriæ Insignia spectat monumenta, qualis hic nummus, in quo Ticinum Auorum meorum Patriæ FELICIS titulo vt Renuenna Imperialis olim Sedes insignitur, Sedem enim Gothorum Regum (vt & postea Longobardorum) hanc Urbem fuisse nemo ignoratur, sed in ea Officinam Monetariam eorundem constitutam solus hic nummulus prodit, vt Circum in ea ab Athalarico constitutum insignis Inscriptio, qua inter pretiosa Illustris. Patricij D. BALTHASSARIS BECCARIE Antiquorum Ticini Dominorum, & genus, & gloriam referentis reperitur, quamque humanitate præstantissimæ, amicissimique Civis, & Affinis impetratam hic publicis iuris facio, vt reconditum hoc Historia monumentum inter priuatas parietes amplius non delitecat.*

Puer nudus  
alatus  
stans.

✦ D. N. ATALARICVS REX ✦  
GLORIOSISSIMVS. HAS  
SEDIS SPECTACVLI ANNO  
REGNI SVI TERTIO FIERI  
FELICITER PRECEPIT ✦

Puer nudus  
alatus  
stans.

*Lapis hic positus est Athalarici Anno Tertio, sive V. C. 1281. Christi 528. Consulatum gerente Iustiniano Aug. II. sine Collega, eruium fuit propè Ecclesiam D. Laurentij Papæ, vbi etiam num spectantur quadam seu Circus, seu Amphitheatri ruina.*

TE-

## T E I A S.

**T**Otila extincto Teias à Gothis Rex dicitur, qui Theauris Totilæ potitus, Francos sibi socios adiungere, Gothorumque reliquias ad se contrahere instituit, interim Narfes cum Exercitu Romam contendit, eamque capit, hinc Teias ad Theodobaldum Francorum Regem mittit, ingentem pecuniæ vim pollicitus, si secum arma aduersus Romanos sociaret, quod Theodobaldus respuit; tandem cum se Cumis confertet cum Exercitu vt pecuniam à Totila ibidem depositam seruaret cum Narfete configens fortiter, imò heroicè cadit, Anno eodem quo Rex leuatus fuerat V. C. 1305. Christi 552. *XI. Post Conf. Basily Iun.*

225



## THEODEBERTVS FRANCORVM REX.

**T**heodebertus Francorum Rex, Theodorico Patri succedens iustam belli in Hispaniam inferendi causam nactus ex contumelijs, quibus Amalaricus Gothorum in Hispania Rex Cuthildem Theodeberti Sororem afflicebat, eo pulso Galliæ partem ab eo possessam sibi asciiuit. A strage Gothorum in Italiam per Belisarium factam occasione nactus in Liguriam cum centum hominum milibus descendit, & eadem die Iohannem, & Martinum Belisarij Duces vincit, & Castris Gothorum accedens, vt Amicus receptus, iisdem potitur, & Gothos Rauennam fugere cogit. Mox Belisarij literis monitus vt foederis cum Imperatore icti memor esset, in Gallias redit, Postea Belisarius inter Gothos, & Romanos sub Regno Totilæ feruentibus Theodebertus Cottias Alpes, & loca quædam Liguriæ, ac Venetiæ subiecit, cumque Gothis pacifitur eorumdem retentionem, post in Gallias reuersus Theodobaldo Filio Regnum moriens reliquit.

THEODEBERTVS mortuo Theodorico Patre in Regnum Francorum succedit.

COSS. Iustinianus Aug. III. sinè Collega.

A.V.C. 1286.  
Christi 533.

*Anr.* D. N. THEODEBERTVS VICTOR.

\* VICTORIA AVGGG. Victoriæ Typus. *Spanhem. f. 602.*

\* VICTORIA AVGGG. I. B. O. CON. OB. Victoria alata stans, dextra Crucem, sinistra Globum rucigerum. *Consil. Christian. Tab. 29.*

\* VICTORIA AVGGG. I. R. E. CON. OB. Vt superiori Typo. *ibidem.*

D. N. THEODEBERTVS.

\* Victoria alata sedens, dextra expansa. *ibidem.*

226



## FL. VALERIVS IVSTINVS IVNIOR.

**I**ustiniani Imp. ex Filio Nepos, Constantinopoli natus, vt filius in Regia habitus, & ab Imp. Coronatus, dexter, magnanimus, pius, & liberalis ab initio Principatus suasu Coniugis, sed postea avaritia notatus. Fidei Christianæ contemptor, Pelagianus factus. Foedus Persicum dissoluit, illisque bellum indixit, irruentibus Persis magna clade tantam incidit in tristiciam, vt ratione amissa amens fieret, & tertio decimo Impetij anno pedum dolore moreretur, superstitè Vxore Sophia, & declarato Imperatore Tiberio, ad gubernaculum rerum accessit, anno Christi, vt quidam 565., & regnavit annos 13. Tertio Imperij anno Narfes deleta omni Gothorum gente, & Hunnis pari modo deuictis, ab inuidis quibusdam accusatur Tyrannidis, is Neapolim secedens Alboinum cum Longobardis euocat in Italiam.

FL. IVSTINVS Iustiniani Aug. ex Sorore Nepos, mortuo Iustiniano Patruo AVG. dicitur  
A. D. Id. Nouembris.

XXIV. Post Conf. Basily Iun.

A.V.C. 1318.  
Christi 565.

*Ar.* D. N. IVSTINVS P. P. A.

\* C. N. In Corona. *Num. Fasc.*

Ecccece

Mo-

- \* Monogramma Christi. *ibidem*.
- \* Monogramma, in quo A. M. V. R. antè quod Crux. In Laurea. *ibidem*.
- D. N. IV TINVS AVG.
- \* Monogramma, in quo R. O. S. D. suprà Crux. *Const. Christian. Tab. 27.*

Æ.

D. N. IVSTINVS P. P. AVG.

†  
I Circum CONCORDIA.  
*Const. Chrif. Tab. 27.*

† M † *ibidem*.

GNA.

ANT. X.

- \* K †. In Laurea. *ibidem*.
  - \* Monogramma Christi, hinc, & indè T. E. In medio nummo. *ibidem*.
  - \* € †. In Laurea. *ibidem*.
  - \* Monogramma, in quo R. D. S. D. †. In Laurea. *ibidem*.
  - \* Monogramma, in quo R. O. S. D. suprà Crux, circum INVICTA ROMA. *ibidem*.
- Protome Imp. Paludati, dextra Globum Crucigerum, ad latus †, infra XM N.  
\* Imp. cum diademate insolenti, suprà quod Crux, dextra Globum Crucigerum, sinistra Crucem.  
*Const. Christian. Tab. 28.*

FL. IVSTINVS IMP. AN. I. II. COS.

A.V.C. 1319.  
Christi 366.

COSS. Iustinus Iun. Aug. sinè Collega.

*Bellum Persis per Arctham Æthyopum Regem infert Iustinus.*

Æ. D. N. IVSTINVS P. P. AVG. Duo Imp. habitu Consulari sedentes, quorum qui est à dextris Globum Crucigerum tenet, qui à sinistris Crucem.

\* ANNO M II *Const. Christian. Tab. 27.*  
A  
N  
N  
O  
A  
CON.

FL. IVSTINVS IMP. AN. II. III. COS.

A.V.C. 1320.  
Christi 367.

I. Post Conf. Iustini Iun. Aug.

Æ. D. N. IVSTINVS P. P. AVG. Duo Imp. sedentes vt superiori anno.

\* ANNO M II *Const. Christian. Tab. 27.*  
A  
N  
N  
O  
S  
NIKO.

† M † *ibidem*.  
†

IVSTINVS IMP. AN. III. IV. COS.

A.V.C. 1321.  
Christi 368.

II. Post Conf. Iustini Iun. Aug.

*Longobardi à Narsete vocati in Italiam cum eorum Rege Alboino descendunt, eius partem occupant, Regnumque suum stabiliunt.*

Æ. VT LLIIIT. SPP. AV. Duo Imp. sedentes vt infra.

†  
A NNO K III *Const. Christian. Tab. 28.*  
A  
N  
N  
O

IVSTINVS IMP. AN. IV. V. COS.

A.V.C. 1322.  
Christi 369.

III. Post Conf. Iustini Iun. Aug.

*Narfete mortuo, Fl. Longinus ab Imperatore in Italiam mittitur, qui Rauenna sedem figit Exarchi nomine Imperium exercens. Per Martinum Patricium Persas vincit Iustinus.*

Aur. D. N. IVSTINVS P. P. AVG.

VICTORIA AVGGG. N. CON. OB. Figura sedens, dextra Hastam, sinistra Globum cum Cruce.

\* VICTORIA AVGVSTORV. CON. OB. Crux superimposito Globo, hinc A, indè R. *Const. Christian. Tab. 27.*\* VICTORIA AVGVSTORVM CON. OB. Victoria stans, dextra Lauream, sinistra Globum Crucigerum. *ibidem*.

Æ. D. N. IVSTINVS P. P. AVG.

\* V. In Laurea. M. N.

\* VICTORIA AVGVSTORVM. CON. OB. Victoria stans, manibus expansis, dextra Lauream, sinistra Globum Crucigerum, cum Stella ad latus. *Const. Christian. Tab. 27.*

VT

V T L L I I T T S P P . A V . D u æ F i g u r æ P a l u d a t æ s e d e n t e s , v n a G l o b u m C r u c i g e r u m t e n e t , c a p i t a n i m b i s a d o r n a n t u r v t r æ q u e S c e p t r u m t e n e n t .

<sup>+</sup>  
A N N O K <sup>II</sup> <sup>III</sup> *Const. Christian. Tab. 28.*

\* E + , I n L a u r e a , P a t i n . I n d . f . 35 .

I V S T I N V S I M P . A N . V . V I . C O S .

*IV. Post Conf. Iustini Iun. Aug.*

*A.P.C. 1323,  
Christi 570.*

*AE.* D , N . I V S T I N V S P . P . A V G . D u o I m p p . s e d e n t e s v t s u p e r i o r i b u s a n n i s .

<sup>+</sup>  
\* A N N O M <sup>G</sup> <sup>B</sup> *Const. Christian. Tab. 27.*      A N N O M <sup>G</sup> <sup>A</sup> *ibidem.*  
N I K O .                                      N I K O .

I V S T I N V S I M P . A N . V I . V I I . C O S .

*V. Post Conf. Iustini Iun. Aug.*

*A.P.C. 1324,  
Christi 571.*

*AE.* V T L L I I T . T . S . P . P . A V . D u o I m p p . s e d e n t e s v t s u p e r i o r e s .

<sup>+</sup>  
A N N O M <sup>GI</sup> <sup>I</sup> *Const. Christian. Tab. 28.*  
T H E V P .

I V S T I N V S I M P . A N . V I I . V I I I . C O S .

*VI. Post Conf. Iustini Iun. Aug.*

*Osmidas per Adramannem Ducem Romanas populatum Provincias.*

*A.P.C. 1325,  
Christi 572.*

*AE.* D , N . I V S T I N V S P . P . A V G . D u o I m p p . s e d e n t e s v t s u p e r i o r e s .

<sup>+</sup>  
A N N O M <sup>G</sup> <sup>II</sup> <sup>B</sup> *Const. Christian. Tab. 27.*  
C O N .

V T L L I I T T S P P . A V . D u o I m p p . s e d e n t e s v t i n a l i j s .

<sup>+</sup>  
A N N O M <sup>G</sup> <sup>II</sup> <sup>I</sup> *Const. Christian. Tab. 28.*  
T H E V P O .

D , N . I V A A T . D u o P r o t o m e s I m p p . q u a r u m a l t i o r e u m S t e m m a t e C r i s t a t o , & i n f r a V I T A ;

\* A N N O K <sup>V</sup> <sup>III</sup> <sup>S</sup> *Const. Christian. Tab. 28.*      N I M *ibidem.*

I V S T I N V S I M P . A N . V I I I . I X . C O S .

*VII. Post Conf. Iustini Iun. Aug.*

*Pax inter Iustinum Aug. & Osmidam Persæ Regem coalescit.*

*A.P.C. 1326,  
Christi 573.*

D . N .

IVSTINVS IVN.

Æ. D. N. IVSTINVS P. P. AVG. Duo Imp. sedentes vt superiores.

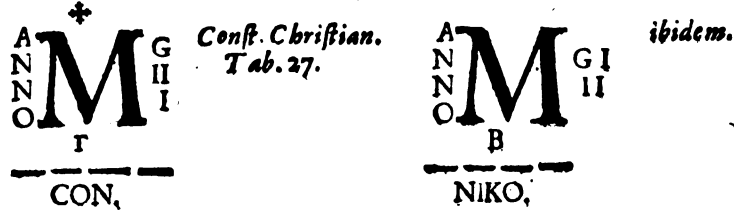

IVSTINVS IMP. AN. IX. X. COS.

VIII. Post Conf. Iustini Iun. Aug.

A.V.C. 1327. Christi 574.

Tiberius Constantinus adaptatur, & CESAR dicitur Idibus Nouembris.

Æ. D. N. IVSTINVS P. F. AVG. Duo Imp. sedentes vt in superioribus.



\* X. In Laurea. Patin. Ind. fol. 35.

IVSTINVS IMP. AN. X. XI. COS.

IX. Post Conf. Iustini Iun. Aug.

A.V.C. 1328. Christi 575.

Æ. ....

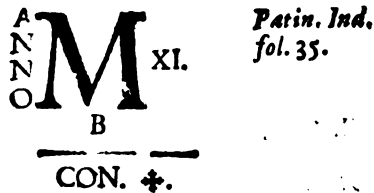

IVSTINVS IMP. AN. XI. XII. COS.

X. Post Conf. Iustini Iun. Aug.

A.V.C. 1329. Christi 576.

Æ. D. N. IVSTINVS P. P. AVG. Duo Imp. sedentes, vt in superioribus.

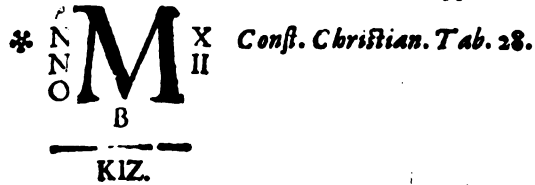

IVSTINVS IMP. AN. XII. XIII. COS.

XI. Post Conf. Iustini Iun. Aug.

A.V.C. 1330. Christi 577.

D. N. IVSTINVS P. P. AVG. Duo Imp. sedentes, vt in superioribus.

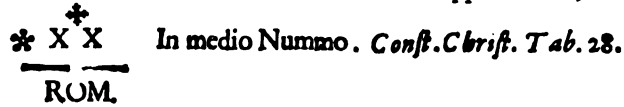

IVSTINVS IMP. AN. XIII. COS.

XII. Post Conf. Iustini Iun. Aug.

A.V.C. 1331. Christi 578.

Hoc anno Iustinus Iun. Aug. mortuus est A. D. III. Non. Octobris. Ex Chronico Alexandrino.

SOPHIA IVSTINI AVG. VXOR.

Theodoræ Augustæ Iustiniani Aug. Coniugis Neptis, quam Imp. factus diademate ornauit: Marito superstes, vitam protulit vsque ad Mauritiij tempora, cui cum Constantina Tiberij Filia ingentis pretij Coronam obtulit. Anno Christi 601. vt scribit ex Theophane eruditissimus Dominus Du Gange.

\* FL. SOPHIA AVG. Galzins.



227



TIBERIVS CONSTANTIVS!

**I**N Thracia natus, à Iustino in Imperium ascitus, quod eo viuo suscepit: vir iustus, sapiens, strenuus, liberalis & Reip. vilis. Iustini, & Narsētis Thesaurus reperit, contra Persas, & Chosroem Regem victor euasit: Captiuos Constantinopolim adductos, vestitos remisit in Patriam. Cum Longobardis pacem fecit. Post multa graua bella in morbum incidens, Mauricium generum adoptauit, eiq̄ Imperium tradidit; aequitatem, & iustitiam commendans: postea decessit, anno Imperij 8.

FL. TIBERIVS à Iustino Iunioris Aug. NOVVS CONSTANTIVS CAESAR dictus die 21. Septemb.

VIII. Post Conf. Iustini Iun. Aug.

A.P.C. 1327.  
Christi 574.

Ⓐ. D. N. TIB. CONSTANT. P. P. AVG.

XX Conf. **ROM.** *Christ.* **†** *ibid.*  
Tab. 30.

D. M. TIB. CONSTANT. P. P. AVG.

XXX Conf. **CON. A.** *Christ.*  
Tab. 30.

D. N. TIBERIVS P. A.

† **NOM** *ibid.*  
X

\* XX *Patin. Ind.*  
**ROM.** f. 35.

FL. TL CAESAR AN. I. II.

IX. Post Conf. Iustini Iun. Aug.

A.P.C. 1328.  
Christi 575.

FL. TIBERIVS CAES. AN. II. III.

X. Post Conf. Iustini Iun. Aug.

A.P.C. 1329.  
Christi 576.

\* M + ANNO III. *Patin. Ind. f. 35.*

NIKO.

N. . . . . OC. NATATA PP. A. Caput Tiberij, dextra syngraphas, sinistra Aquilam Consularcm.

ANN **M** III *Conf. Christian.*  
O THEVPS.  
Tab. 30.

BN TNIITAPPIC.

ANN **XX** III *ibidem.*  
O

FL. TL CAESAR AN. III. IV.

XI. Post Conf. Iustini Iun. Aug.

A.P.C. 1330.  
Christi 577.

Ⓐ. BNNTNI ITAPPIC. Caput Constantini coronatum, dextra syngraphas, sinistra Aquilam Consularcm.

ANN **M** II *Conf. Christian.*  
O THEVP.  
Tab. 30.

FFFFF

FL.

TI. CONSTANTINVS.

FL. TI. CÆSAR AN. IV, V. à Iustino AVG, dicitur die 26. Septembris, eoque mortuo A. D. III. Non. Octobris Imperium solus tenet,

A.V.C. 1331. Christi 578.

XII. Post Conf. Iustini Iun. Aug.

Pacem ab Osride Persarum Rege renouari petit, nec obtinet, hinc Exercitus contra eum missus Iustiniano Duce, qui Pacem in syriensium componit.

Aur. TIBERII CONSTANTINI PERPETVO AVG.

GLORIA ROMANORVM. Quadrigæ insidente Imperatore.

Ar. D. N. TIBERIVS P. F. AVG. Caput Corona radiata, dextra Globum cum Cruce,

\* GLORIA ORBIS TERRAR. TES. OBS. Miles Galeatus, & Paludatus stans, dextra Crucem, sinistra elata cum Globo Crucigero. Hulsus.

TI. CONSTANTINVS AVG. AN. V. VI. COS.

A.V.C. 1332. Christi 579.

COS. Ti. Anicim Constantinus Aug. sine Collega.

D. N. TIBERIVS PERP. P. A. AVG.

AN. VI.

D. N. TIB. CONSTANT. P. P. AVG.

MONOGRAMMATA  
ANNO  
M  
G

Num. Falsch.

NIKO. A.

D. M. TIB. CONSTANT. P. P. AVG. Protome Imp. dextra squalidus, sin. libellos tenens, sinistra Aquilam Consularem.

\* ANNO  
M  
G  
CON. B.

Const. Christian. Tab. 391

\* ANNO  
M  
G  
CON. A.

ibidem.

INTNI. ITAPPIC. Caput Ti. vt superius.

\* ANNO  
M  
G  
THEV.

ibidem.

TI. CONSTANTINVS AN. VII. COS.

I. Post Conf. Ti. Constantini Aug.

A.V.C. 1333. Christi 580.

M. TIB. CONSTANTINVS P. P. AVG.

\* ANNO  
M  
G  
NIKOM.

M. N.

TI. CONSTANTINVS IMP. AN. VIII. COS.

II. Post Conf. Ti. Constant. Aug.

A.V.C. 1334. Christi 581.

Pax Persica soluitur, configitur inter Persas, & Romanos, qui vincunt, & late Persidem populantur.

Aur. D. N. alij TIB. CONSTANTINVS P. F. AVG.

VICTORIA AVG. B. CON. OB. Duz Figuræ, in quarum medio

D. M. TIB. CONSTAN. P. P. AVG.

\* VICTORIA AVGGG. A. Victoria stans, dextra Crucem erectam tenens. Num. Falsch.

COM. OB.

Victoria, dextra Crucem cum Christi Monogramma, sinistra Globum Crucigerum. ibid.

D. M. TIB. CONSTANT. PP. AVG.

\* ANNO  
M  
G  
NIKO. A.

Const. Christ. Tab. 30.

TI.

TI. CONSTANTINVS.

575

TI. CONSTANTINVS IMP. AN. VIII.

III. Post Conf. Ti. Constantini Aug.

A.V.C. 1335.  
Christi 582.

Mauritium Comitem Federatorum Exercitii (à se Tiberiano vocato) propanit, & contra Persas mittit, pugnatur, & Romani vincunt, Reduxque Mauritius Gener, & Successor Imperij designatur, postea A. D. XIV. Aug. moritur Ti. Constantinus Aug.

ANR. D. N. TIB. CONSTANT. P. P. AVG.  
\* VICTORIA AVGG. H. CON. OB. Crux insistens gradibus. Const. Christ. Tab. 30.  
AB. D. N. TI. CONSTAN. P. P. AVG.

ANNOM  
I  
ZVKVPS.

Const. Christ.  
Tab. 30.

228



FL. TIBERIVS MAVRICIVS.

Capadocia oriundus, Romæ natus, Tiberij gener, cui in Imperio successit, & Augustus factus est. Persas & Armenios per Legatos fudit, Scythas Mæsa repulit, & Longobardos in Italia repressit. Hunnos cum Duce Chagano auspicijs Filij Theodosij, & Germani Soceri, Pannonijs eiecit. Multis Victorijs Illustris, propter immensam avaritiam facta conspiratione à Mililibus, & Foca, cum tota sua Prosapia, Vxore, & Liberis, Chalcedone interceptus, cum Imperasset annos 20. vixisset 63. anno Christi 602. Vir utilis Reip. nisi avaritia labefactisset se, & totam Domum, in eius conspectu intercepta Vxore, & liberis exclamavit. *Iustus es Domine, & recta iudicia tua.* Sic avaritiæ suæ poenas, quæ antea per somnum ei diuinitus erant demonstratæ persoluit.

FL. TIBERIVS MAVRICIVS à Tiberio Aug. adoptatur, & CAESAR dicitur Nonis Augusti, & Idibus eiusdem Tiberio agrotante AVG. dicitur, Constantia Filia in Vxorem tradita, & postmodum mortuo Tiberio solus imperat.

III. Post Conf. Constantini Aug.

A.V.C. 1335.  
Christi 582.

Chaiannus Rex Antrum Pacem cum Maurisio facit, Persis bellum inferitur, & Prælio vincuntur. P. Diacon.

ANR. D. N. MAVRICIVS PP. AVG.  
\* Christi Monogramma, hinc, & inde duæ Cruces. Num. Fask.  
\* Christi Monogramma, hinc, & inde. Circum Monogramma VIENNA DE OFFICINA LAV-  
RENTI. Const. Christ. Tab. 31.

AB. D. N. MAVRIC. TIBER. P. F. AVG.

ANNOM  
I  
THEV.

Const. Christ.  
Tab. 32.

D. N. MAVRIC. D. P. P. AVG.

D. N. MAVRICI. I. Caput cum Busto, sub quo INDI-

\* I \*  
CON.

N I M M. N.

D. N. MAVRICIB. P. P. AVG.

ANNOM  
A

\* I \*  
CON.

## IVSTINIANVS.

IVSTINIANVS TR. P. XXVI. XVII. COS. IV.

A.V.C. 1306.  
Christi 553.

XII. Post Conf. Basili Junior.

*Teias à Gothis Rex Totila suffectus, à Narsete vincitur, & necatur, Narses pluribus Italia Urbibus potitur, & signanter Luca.*

IVSTINIANVS TR. P. XXVII. XXVIII. COS. IV.

A.V.C. 1307.  
Christi 554.

XIII. Post Conf. Basili Jun.

*Narses Romam venit, & Exercitum contrahit. Bucellinum Francorum Ducem vincit, & delat.*

IVSTINIANVS TR. P. XXVIII. XXIX. COS. IV.

A.V.C. 1308.  
Christi 555.

XIV. Post Conf. Basili Jun.

*Narses Ragnare Gothorum Duce Cassini obfesso, & occiso, Gothas in fidem recipit, & Constantinopolim mittit.*

D. N. IVSTINIANVS P. P. AVG.

A	X
M	X
N	IX
O	

Const. Christian.  
Tab. 26.

THEV.

IVSTINIANVS TR. P. XXIX. XXX. COS. IV.

A.V.C. 1309.  
Christi 556.

XV. Post Conf. Basili Jun.

*Narses Vidinum Gothum, & Amingum Francum deficientes praelio vincit, & hunc necat, illum Constantinopolim mittit.*

IVSTINIANVS TR. P. XXX. XXXI. COS. IV.

A.V.C. 1310.  
Christi 557.

XVI. Post Conf. Basili Jun.

*Sindualdus Herulorum Rex rebellis, à Narsete vincitur, & occiditur, hinc uniuersam Italiam Iustiniano recuperat.*

IVSTINIANVS TR. P. XXXI. XXXII. COS. IV.

A.V.C. 1311.  
Christi 558.

XVII. Post Conf. Basili Jun.

*Pestis in Oriente sanit: Italia tempestatibus, fulguribus, terramotibus affligitur.*

IVSTINIANVS TR. P. XXXII. XXXIII. COS. IV.

A.V.C. 1312.  
Christi 559.

XVIII. Post Conf. Basili Jun.

*Abares Gens Hunnorum Istrum transgressa Messiam populatur.*

D. N. IVSTINIANVS P. P. AVG.

Λ	Γ
AAE	Ξ

In medio nummo.

M. N.

IVSTINIANVS TR. P. XXXIII. XXXIV. COS. IV.

A.V.C. 1313.  
Christi 560.

XIX. Post Conf. Basili Jun.

*Hunni ex Messia in Thraciam transcunt, quam populantur, contra hos mittitur Belisarius, qui eos ad fugam cogit, hinc transitus in proprias regiones illis permittitur.*

IVSTINIANVS TR. P. XXXIV. XXXV. COS. IV.

A.V.C. 1314.  
Christi 561.

XX. Post Conf. Basili Jun.

IVSTINIANVS TR. P. XXXV. XXXVI. COS. IV.

A.V.C. 1315.  
Christi 562.

XXI. Post Conf. Basili Jun.

*Coniuratio in Iustinianum detecta Belisarius eiusdem suspectus custoditur.*

# IUSTINIANVS.

567

IUSTINIANVS TR. P. XXXVI. XXXVII. COS. IV.

XXII. Post Conf. Basili) lun.

A.V.C. 1316.  
Christi 564.

*Belisarius Innocens declaratus pristina redditur dignitati.*

IUSTINIANVS TR. P. XXXVII. XXXVIII. COS. IV.

XXIII. Post Conf. Basili) lun.

A.V.C. 1317.  
Christi 564.

IUSTINIANVS TR. P. XXXVIII. XXXIX. COS. IV.

XXIV. Post Conf. Basili) lun.

A.V.C. 1318.  
Christi 565.

*Hoc anno A. D. Id. Nouembris Iustinianus Aug. mortuus est.*

THEODORA IUSTINIANI VXOR,

FL. THEODORA AVG. Golzius.

223



## THEODAHATVS GOTHORVM, ET ITALIÆ REX.

**T**heodahatus Amalafredæ Theodorici Sororis Filius, Homo literis egregiè eruditus, & in primis Platonicæ disciplinæ studiosus. Cum Tusciæ præfesset viuo adhuc Athalarico ab Amalafuenta vocatus, & damnatus ad Tuscis erepta bona restituenda. Mortuo Athalarico Reginæ Amalafuentæ opera, Gothorum, & Italiæ Rex declaratur, mox ingratiſſimè eam in Insulam V Vltinei Lacus relegat, & laqueo suffocari iubet in Balneo; hinc à Gothis depositus substituto V Vitige Rege, qui Theodahatum necat. A. V. C. 1288. Christi 535.

THEODAHATVS mortuo Athalarico REX GOTHORVM in Italia dicitur.

COSS. Iustinianus Aug. IV. Decius Theod. Paullinus.

A.V.C. 1287.  
Christi 534.

- Æ.** D. N. THEODAHATVS REX.  
VICTORIA PRINCIPV. Victoria dextra Lauream, sinistra Palmam.  
\* VICTORIA PRINCIPVM S. C. Victoria Rostro Nauis instans, dextra Lauream, sinistra Palmam.  
*Const. Christian. Tab. 28.*  
\* VICTORIA PRINCIPVM. S. C. Eodem Typo, sed literis C. & R. inuersis, *ibidem.*  
D. N. THEODAHATVS.  
VICTORIA PVBLICA REST. Victoria gradiens, dextra Lauream, sinistra Palmam, ad pedes Lituus,  
THEODAHATVS REX.  
\* VICTORIA AVGVST. Victoria gradiens. *Pat. Ind. f. 35.*  
D. N. THEODAHATVS REX. In Laurea.  
\* INVICTA ROMA, Caput Galeatum. *M. N.*

## VVITIGES GOTHORVM IN ITALIA REX.

**V**Vitiges à Gothis in locum Theodahati Rex lectus, Theodahatum occidi iubet, Rauennam adit, vbi Amalafuentæ Filiam Matafuentam pulcherrimam Virginem desponsat, Exercitum capit, & Roma Belisario dedita cum 150. milibus Militum ad eam obsidendam tendit, anno, & nouem diebus obsessam tenet, mox receditur Ariminum obsidet, interim Vraiam Nepotem ad Mediolanum recipiendum mittit, qui eum capit, & diripit. A Narsete Ariminensem cogitur soluere obsidionem, tandem post multa egregiè gesta ad Rauennam à Belisario vincitur, & captiuus Constantinopolim mittitur ad Iustinianum, qui eum benignè recipit, & paulò post moritur. A. V. C. 1292. Christi 539. *Cojs. Fl. Apio sine Collega.*

VVITIGES à Gothis contra Theodahatum REX dicitur.

COSS. Belisarius V. C. sine Collega.

A.V.C. 1288.  
Christi 535.

- Æ.** D. N. VVITIGES REX. In Laurea.  
\* INVICTA ROMA, Caput Galeatum. *Pat. Ind. f. 34.*

ILDO-

## ILDOBALDVS GOTHORVM IN ITALIA REX.

**C**apto VVitige, cum Gothi Regem Vraiam VVitigis Sorore genitum Regem creare vellent, suasisit ut Ildobaldum Veronæ Ducem Regem dicerent, quod mox factum est, pauloque post cum Vitali Iustiniani Duce congressus ad Taruisum illum vicit, sed leui de causa occidi iussu Vraia, à Bessa inter epulas occisus est eodem quo Imperare cæperat Anno V. C. 1293. Christi 547. *Coff. Fl. Iustinus Germani F. sine Collega.*

## ARARICVS GOTHORVM IN ITALIA REX.

**O**ciso Ildobaldo Regnum à Rugis qui cum Gothis erant Ararico defertur, sed Totila à Gothis sollicitato ut Regnum eorum susciperet, respondente id facturum si Araricum in tempore sustulissent, cum is Legatos ad Iustinianum de Pace, & Fœdere confirmando misisset, ab iisdem Gothis obtruncatus est eodem quo regnare cæperat Anno V. C. 1294. Christi 547. *Coff. Anicio Fausto Albino Basilio sine Collega.*

224



## TOTILAS BADVILLA GOTHORVM IN ITALIA REX.

**O**ciso Ararico Totilas à Gothis Rex leuatus est, qui Romanis ad Fauentiam cæsis, Florentiam obsidet, Cefonnam, & Petram occupat, mox in Campaniam profectus S. Benedictum conuenit, Beneuento capto, Neapolim obsidet, Cumas, Brutios, & Lucanos interim recipit, Neapoli capta Ciuibus consulit, Iustitiamque colit, Hydruntem tentat, Campaniam vastat, & Tibur obsidet, ut & Aruximum, Firmum, Asculum, Spoletum, & Assisium capit, Romam obsidet, Placentiamque tentat; interim Roma capitur, ubi Templum S. Petri inuit, & Pelagium Pontificem obuim habet cum Euangelij; hinc ad Iustinianum pro impetranda amicitia frustra mittit. Romæ tertiam partem demolitur, pulchrioribus Urbis Ædificijs Belisarij literarum terrore intactis relictis, vacuat tamen Urbem, Incolis aliò translatis; hinc in Campaniam transiens, vltiorem Italiam recipit, Romam à Belisario reparari cæptam accurrit, ut opus impediatur, Pontes omnes circum Romam (Miluio excepto) destruit, Tibur reficit, Roma iterum obsessa, per dolum potitur, eandemque reparat, Roscianum obsidet, Ariminum recipit, Siciliamque vastat, Regio capto in Italiam redit, Anconam obsidet, Sardiniam, & Corsicam occupat. In Italiam reversus cum Narsete propè Apenninum ad Taginum vicum (ubi quondam Camillus Gallos occisione occiderat) præliatur, & vincitur, faucius fugiens moritur ex vulnere ad Captas mense Augusto A. V. C. 1305. Christi 552. *XI. Post Cons. Basily lun.*

## TOTILAS cognomine BADVILLA REX GOTHORVM in Italia leuatur.

A. V. C. 1294.  
Christi 541.

COSS. Anic. Faustus Albin. Basilius sine Collega.

- Ar.** DOMNO IAV IVVC. Caput cum Diademate.  
\* D. N. BADVILLA REX. In Laurea. *Const. Christian. Tab. 28.*
- Ar.** D. N. BADVILLA REX. Caput cum Busto.  
FIVREAS. SMIES. Miles stans, dextra Hastam, sinistra Clypeum.  
BADVILLA REX. Caput &c.  
\* LVRI ARR. X. Miles stans. *Patin. Ind. f. 35.*  
D. N. BADVELLA REX. Protome Regis.  
\* D. N. BADVELLA REX. In Laurea. *Const. Christian. Tab. 28.*  
\* FIVREAZ. ZEMPEP. X. Imp. Paludatus, & Galeatus, dextra Hastam, sinistra Clypeum, *ibidem.*  
D. N. BADVILLA REX. In Laurea.  
\* FELIX TICINVS. Caput Turratum, vel Insulatum, cum Busto. *M. N.*

*Nummus hic mihi semper spectandus, ei enim omne Antiquitatis studium me debere ingenne fareor, nam primus omnium nummorum antiquorum forè in manus venit, ex eoque gustum Antiquitatis, utilitatemque percepi, quis enim non lætatur cum Patria Insignia spectat monumenta, qualis hic nummus, in quo Ticinum Auorum meorum Patria FELICIS titulo ut Rutenna Imperialis olim Sedes insignitur, Sedem enim Gothorum Regum (ut & postea Longobardorum) hanc Urbem fuisse nemo ignoratur, sed in ea Officinam Monetariam eorundem constitutam solus hic nummus prodit, ut Circum in ea ab Athalarico constitutum insignis Inscriptio, qua inter pretiosa Illustriss. Patricij D. BALTHASSARIS BECCARII Antiquorum Ticini Dominorum, & genus, & gloriam referentis reperitur, quamque humanitate præstantissimæ, amicissimæque Civis, & Affinis impetratam hic publicè iuris facio, ut reconditum hoc Historia monumentum inter priuatas parietes amplius non delitescat.*

Puer nudus  
alatus  
stans.

✦ D. N. ATALARICVS REX ✦  
GLORIOSISSIMVS. HAS  
SEDIS SPECTACVLI ANNO  
REGNI SVI TERTIO FIERI  
FELICITER PRECEPIT ✦

Puer nudus  
alatus  
stans.

*Lapis hic positus est Athalarici Anno Tertio, siue V. C. 1281. Christi 528. Consulatum gerente Iustiniano Aug. II. sine Collega, erutum fuit propè Ecclesiam D. Laurentij Papæ, vbi etiam num spectantur quadam seu Circi, seu Amphitheatri ruina.*

TE-

## T E I A S.

**T**Otila extincto Teias à Gothis Rex dicitur, qui Thefauris Totilæ potitus, Francos sibi socios adiungere, Gothorumque reliquias ad se contrahere instituit, interim Narfes cum Exercitu Romam contendit, eamque capit, hinc Teias ad Theodobaldum Francorum Regem mittit, ingentem pecuniæ vim pollicitus, si secum arma aduersus Romanos sociaret, quod Theodobaldus respuit; tandem cum se Cumis conferret cum Exercitu ut pecuniam à Totila ibidem depositam seruet cum Narfete configens fortiter, imò heroicè cadit, Anno eodem quo Rex leuatus fuerat V. C. 1305. Christi 552. *XI. Post Conf. Basily Jun.*

225



## THEODEBERTVS FRANCORVM REX.

**T**heodebertus Francorum Rex, Theodorico Patri succedens iustam belli in Hispaniam inferendi causam nactus ex contumelijs, quibus Amalaricus Gothorum in Hispania Rex Cuthildem Theodeberti Sororem afflicebat, eo pulso Galliæ partem ab eo possessam sibi asciuit. A strage Gothorum in Italiam per Belisarium factam occasione nactus in Liguriam cum centum hominum millibus descendit, & eadem die Iohannem, & Martinum Belisarij Duces vincit, & Castris Gothorum accedens, ut Amicus receptus, iisdem potitur, & Gothos Rauennam fugate cogit. Mox Belisarij literis monitus ut foederis cum Imperatore icti memor esset, in Gallias redit, Postea Bellis inter Gothos, & Romanos sub Regno Totilæ feruentibus Theodebertus Cottias Alpes, & loca quædam Liguriæ, ac Venetiæ subiecit, cumque Gothis paciscitur eorumdem retentionem, post in Gallias reuersus Theodobaldo Filio Regnum moriens reliquit.

THEODEBERTVS mortuo Theodorico Patre in Regnum Francorum succedit.

COSS. Iustinianus Aug. III. sinè Collega.

A.V.C. 1286.  
Christi 533.

*Aur.* D. N. THEODEBERTVS VICTOR.

\* VICTORIA AVGGG. Victoriæ Typus. *Spanhem. f. 602.*

\* VICTORIA AVGGG. I. B. O. CON. OB. Victoria alata stans, dextra Crucem, sinistra Globum rucigerum. *Const Christian. Tab. 29.*

\* VICTORIA AVGGG. I. R. E. CON. OB. Ut superiori Typo. *ibidem.*

D. N. THEODEBERTVS.

\* Victoria alata sedens, dextra expansa. *ibidem.*

226



## FL. VALERIVS IVSTINVS IVNIOR.

**I**ustiniani Imp. ex Filio Nepos, Constantinopoli natus, ut filius in Regia habitus, & ab Imp. Coronatus, dexter, magnanimus, pius, & liberalis ab initio Principatus suavis coniugis, sed postea auaritia notatus. Fidei Christianæ contemptor, Pelagianus factus. Foedus Persicum dissoluit, illisque bellum indixit, irruentibus Persis magna clade tantam incidit in tristitiam, ut ratione amissa amens fieret, & tertio decimo Imperij anno pedum dolore moreretur, superstitè Vxore Sophia, & declarato Imperatore Tiberio, ad gubernaculum rerum accessit, anno Christi, ut quidam 565., & regnavit annos 13. Tertio Imperij anno Narfes deleta omni Gothorum gente, & Hunnis pari modo deuictis, ab inuidis quibusdam accusatur Tyrannidis, is Neapolim secedens Alboinum cum Longobardis euocat in Italiam.

FL. IVSTINVS Iustiniani Aug. ex Sorore Nepos, mortuo Iustiniano Patre AVG. dicitur  
A. D. Id. Nouembris.

XXIV. Post Conf. Basily Jun.

A.V.C. 1318.  
Christi 565.

*Aur.* D. N. IVSTINVS P. P. A.

\* C. N. In Corona. *Num. Fesch.*

Ecccece

Mo-

- \* Monogramma Christi. *ibidem.*
- \* Monogramma, in quo A. M. V. R. antè quod Crux. In Laurea. *ibidem.*
- D. N. IV TINVS AVG.
- \* Monogramma, in quo R. O. S. D. supra Crux. *Const. Christian. Tab. 27.*

Æ.

D. N. IVSTINVS P. P. AVG.

†  
I Circum CONCORDIA.  
*Const. Christ. Tab. 27.*

† M † *ibidem.*

GNA.

ANT. X.

- \* K †. In Laurea. *ibidem.*
  - \* Monogramma Christi, hinc, & indè Γ. E. In medio nummo. *ibidem.*
  - \* € †. In Laurea. *ibidem.*
  - \* Monogramma, in quo R. D. S. D. †. In Laurea. *ibidem.*
  - \* Monogramma, in quo R. O. S. D. supra Crux, circum INVICTA ROMA. *ibidem.*
- Protome Imp. Paludati, dextra Globum Crucigerum, ad latus †, infra X M N.  
\* Imp. cum diademate insolenti, supra quod Crux, dextra Globum Crucigerum, sinistra Crucem.  
*Const. Christian. Tab. 28.*

FL. IVSTINVS IMP. AN. I. II. COS.

A.V.C. 1319.  
Christi 366.

COSS. Iustinus Iun. Aug. sinè Collega.

*Bellum Persis per Arctham Æthyopum Regem infert Iustinus.*

Æ. D. N. IVSTINVS P. P. AVG. Duo Imp. habitu Consulari sedentes, quorum qui est à dextris Globum Crucigerum tenet, qui à sinistris Crucem.

\* ANNO  
M II *Const. Christian. Tab. 27.*  
A  
CON.

FL. IVSTINVS IMP. AN. II. III. COS.

A.V.C. 1320.  
Christi 367.

I. Post Conf. Iustini Iun. Aug.

Æ. D. N. IVSTINVS P. P. AVG. Duo Imp. sedentes vt superiori anno.

ANNO  
M II *Const. Christian. Tab. 27.*  
S  
NIKO.

† M † *ibidem.*  
†

IVSTINVS IMP. AN. III. IV. COS.

A.V.C. 1321.  
Christi 368.

II. Post Conf. Iustini Iun. Aug.

*Longobardi à Narsete vocati in Italiam cum eorum Rege Alboino descendunt, eius partem occupant, Regnumque suum stabiliunt.*

Æ. VT LLIIIT. SPP. AV. Duo Imp. sedentes vt infra.

†  
ANN  
K III *Const. Christian. Tab. 28.*

IVSTINVS IMP. AN. IV. V. COS.

A.V.C. 1322.  
Christi 369.

III. Post Conf. Iustini Iun. Aug.

*Narsete mortuo, Fl. Longinus ab Imperatore in Italiam mittitur, qui Rauenna sedem figit Exarchi nomine Imperium exercens. Per Martinum Patricium Persas vincit Iustinus.*

Aur. D. N. IVSTINVS P. P. AVG.

VICTORIA AVGGG. N. CON. OB. Figura sedens, dextra Hastam, sinistra Globum cum Cruce.

\* VICTORIA AVGVSTORV. CON. OB. Crux superimposito Globo, hinc A, indè R. *Const. Christian. Tab. 27.*\* VICTORIA AVGVSTORVM CON. OB. Victoria stans, dextra Lauream, sinistra Globum Crucigerum. *ibidem.*

Æ. D. N. IVSTINVS P. P. AVG.

\* V. In Laurea. *M. N.*\* VICTORIA AVGVSTORVM. CON. OB. Victoria stans, manibus expansis, dextra Lauream, sinistra Globum Crucigerum, cum Stella ad latus. *Const. Christian. Tab. 27.*

VT



VTLIIIT SPP. AV. Duæ Figuræ Paludatæ sedentes, vna Globum Crucigerum tenet, capita nim  
bis adornantur vtræque Sceptrum tenent.

A  
N  
N  
O  
K<sup>+</sup>  
II  
III

Const. Christian. Tab. 28.

\* E +, In Laurea, Patin. Ind. f. 35.

IVSTINVS IMP. AN. V. VI. COS.

IV. Post Conf. Iustini Iun. Aug.

AV.C. 1323,  
Christi 570.

D. N. IVSTINVS P. P. AVG. Duo Impp. sedentes vt superioribus annis.

A  
N  
N  
O  
M<sup>+</sup>  
G  
B  
NIKO.

Const. Christian.  
Tab. 27.

A  
N  
N  
O  
M<sup>+</sup>  
G  
A  
NIKO.

ibidem.

IVSTINVS IMP. AN. VI. VII. COS.

V. Post Conf. Iustini Iun. Aug.

AV.C. 1324,  
Christi 571.

VTLIIIT. T. S. P. P. AV. Duo Impp. sedentes vt superiores.

A  
N  
N  
O  
M<sup>+</sup>  
G  
I  
THEVP.

Const. Christian.  
Tab. 28.

IVSTINVS IMP. AN. VII. VIII. COS.

VI. Post Conf. Iustini Iun. Aug.

Osmidas per Adramannem Ducem Romanas populatum Provincias.

AV.C. 1325,  
Christi 572.

D. N. IVSTINVS P. P. AVG. Duo Impp. sedentes vt superiores.

A  
N  
N  
O  
M<sup>+</sup>  
G  
B  
CON.

Const. Christian.  
Tab. 27.

VTLIIIT SPP. AV. Duo Impp. sedentes vt in alijs.

A  
N  
N  
O  
M<sup>+</sup>  
G  
I  
THEVPO.

Const. Christian.  
Tab. 28.

D. N. IVAAT. Duo Protomes Impp. quarum altior cum Stemmate Cristato, & infra VITA.

A  
N  
N  
O  
K<sup>+</sup>  
V  
III  
S

Const. Christian.  
Tab. 28.

N I M  
ibidem.

IVSTINVS IMP. AN. VIII. IX. COS.

VII. Post Conf. Iustini Iun. Aug.

Pax inter Iustinum Aug. & Osmidam Persia Regem coalescit.

AV.C. 1326,  
Christi 573.

D. N.

Æ. D. N. IVSTINVS P. P. AVG. Duo Imp. sedentes vt superiores.

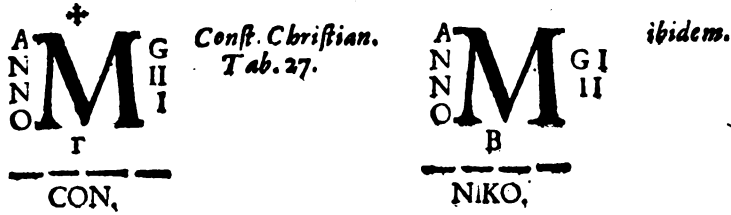

IVSTINVS IMP. AN. IX. X. COS.

VIII. Post Conf. Iustini Iun. Aug.

Tiberius Constantinus adaptatur, & CÆSAR dicitur Idibus Nouembri.

A.V.C. 1327. Christi 574.

Æ. D. N. IVSTINVS P. F. AVG. Duo Imp. sedentes vt in superioribus.



\* X. in Laurca. Patin. Ind. fol. 35.

IVSTINVS IMP. AN. X. XI. COS.

IX. Post Conf. Iustini Iun. Aug.

A.V.C. 1328. Christi 575.

Æ. ....

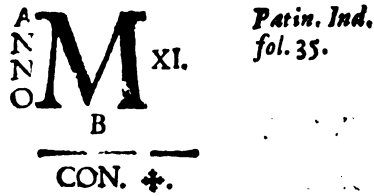

IVSTINVS IMP. AN. XI. XII. COS.

X. Post Conf. Iustini Iun. Aug.

A.V.C. 1329. Christi 576.

Æ. D. N. IVSTINVS P. P. AVG. Duo Imp. sedentes, vt in superioribus.

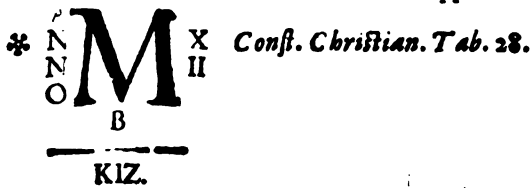

IVSTINVS IMP. AN. XII. XIII. COS.

XI. Post Conf. Iustini Iun. Aug.

A.V.C. 1330. Christi 577.

D. N. IVSTINVS P. P. AVG. Duo Imp. sedentes, vt in superioribus.

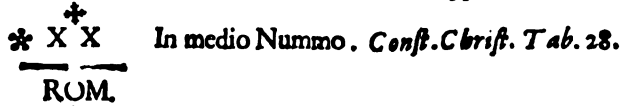

IVSTINVS IMP. AN. XIII. COS.

XII. Post Conf. Iustini Iun. Aug.

A.V.C. 1331. Christi 578.

Hoc anno Iustinus Iun. Aug. mortuus est A. D. III. Non. Octobris. Ex Chronico Alexandrino.

SOPHIA IVSTINI AVG. VXOR.

Theodora Augusta Iustiniani Aug. Coniugis Neptis, quam Imp. factus diademate ornauit: Marito superstes, vitam protulit vsque ad Mauritiij tempora, cui cum Constantina Tiberij Filia ingentis pretij Coronam obtulit. Anno Christi 601. vt scribit ex Theophane eruditissimus Dominus Dn Cange.

\* FL. SOPHIA AVG. Galzins.



# TI. CONSTANTINVS.

FL. TI. CÆSAR AN. IV. V. à Iustino AVG, dicitur die 26. Septembris; eoq[ue] mortuo A. D. III. Non, Octobris Imperium solus tenet.

XII. Post Conf. Iustini Imp. Aug.

A.V.C. 1331.  
Christi 578.

Pacem ab Osmida Persarum Rege renouari petit, nec obtinet, hinc Exercitus contra eum missus Iustiniانو Duce, qui Pacem in triennium componit.

*Aur.* TIBERII CONSTANTINI PERPETVO AVG.  
GLORIA ROMANORVM, Quadrigæ insidente Imperatore.

*Ar.* D. N. TIBERIYS P. F. AVG. Caput Corona radiata, dextra Globum cum Cruce,  
\* GLORIA ORBIS TERRAR. TES. OBS. Miles Galeatus, & Paludatus stans, dextra Crucem, sinistra elata cum Globo Crucigero. *Hulsus.*

TI. CONSTANTINVS AVG. AN. V. VI. COS.

A.V.C. 1332.  
Christi 579.

COSS. Ti. Amicus Constantinus Aug. sine Collega.

D. N. TIBERIYS PERP. P. A. AVG.

D. N. TIB. CONSTANT. P. P. AVG.

ANNONON  
M  
NIKO. A.

D. M. TIB. CONSTANT. P. P. AVG. Protome Imp. dextra frugentibus, sin. libellos tenens, sinistra Aquilam Consularem.

ANNONON  
M  
CON. B.

Const. Christian.  
Tab. 391

ANNONON  
M  
CON. A.

ibidem.

PIINTNI ITAPPIC. Caput Ti. vt Superius.

ANNONON  
M  
THEV.

ibidem.

TI. CONSTANTINVS AN. VII. COS.

I. Post Conf. Ti. Constantini Aug.

A.V.C. 1333.  
Christi 580.

M. TIB. CONSTANTINVS P. P. AVG.

ANNONON  
M  
NIKOM.

M. N.

TI. CONSTANTINVS IMP. AN. VII. COS.

II. Post Conf. Ti. Constant. Aug.

A.V.C. 1334.  
Christi 581.

Pax Persica soluitur, configitur inter Persas, & Romanos, qui vincunt, & late Persidum populi augetur.

*Aur.* D. N. alij TIB. CONSTANTINVS P. F. AVG.

VICTORIA AVG. B. CON. OB. Duz Figure, in quarum medio

D. M. TIB. CONSTAN. P. P. AVG.

\* VICTORIA AVGGG. A. Victoria stans, dextra Crucem erectam tenens. *Num. Fesch.*

COM. OB.

Victoria, dextra Crucem cum Christi Monogramma, sinistra Globum Crucigerum. *ibid.*

*Æ.* D. M. TIB. CONSTANT. PP. AVG.

ANNONON  
M  
NIKO. A.

Const. Christ.  
Tab. 30.

TL.

# TI. CONSTANTINVS.

575

TI. CONSTANTINVS IMP. AN. VIII.

III. Post Conf. Ti. Constantini Aug.

A.V.C. 1335.  
Christi 582.

*Mauritium Comitem Federatorum Exercitii (à se Tiberiano vocato) proponit, & contra Persas mittit, pugnatur, & Romani vincunt, Reduxque Mauritius Gener, & Successor Imperij designatur, postea A. D. XIV. Aug. moritur Ti. Constantinus Aug.*

*ANR.* D. N. TIB. CONSTANT. P. P. AVG.  
\* VICTORIA AVGG. H. CON. OB. Crux insilens gradibus. *Const. Christ. Tab. 30.*  
*AE.* D. N. TI. CONSTAN. P. P. AVG.

**M**  
ANNON  
I  
ZVKVPS.  
Conf. Christ.  
Tab. 30.

228



## FL. TIBERIVS MAVRICIVS.

**E** Cappadocia oriundus, Romæ natus, Tiberij gener, cui in Imperio successit, & Augustus factus est. Persas & Armenios per Legatos fudit, Scythas Mæsia repulit, & Longobardos in Italia repressit. Hunnos cum Duce Chagano auspicijs Filij Theodosij, & Germanij Socerj, Pannonijs eiecit. Multis Victorijs Illustris, propter immensam auaritiam facta conspiratione à Militibus, & Foca, cum tota sua Prosapia, Vxore, & Liberis, Chalcedone interemptus, cum Imperasset annos 20. vixisset 63. anno Christi 602. Vir utilis Reip. nisi auaritia labefactisset se, & totam Domum, in eius conspectu interempta Vxore, & liberis exclamauit. *Iustus es Domine, & recte iudicia tua.* Sic auaritiæ suæ poenas, quæ antea per somnum ei diuinitus erant commonstratæ persoluit.

*FL. TIBERIVS MAVRICIVS à Tiberio Aug. adoptatur, & CAESAR dicitur Nonis Augusti, & Idibus eiusdem Tiberio agrotante AVG. dicitur, Constantia Filia in Vxorem tradita, & postmodum mortuo Tiberio solus imperat.*

III. Post Conf. Constantini Aug.

A.V.C. 1335.  
Christi 582.

*Chaianus Rex Antrum Pacem cum Mauritio facit, Persis bellum inferitur, & Prælio vincuntur. P. Diacon.*

*ANR.* D. N. MAVRICIVS PP. AVG.  
\* Christi Monogramma, hinc, & inde duæ Cruces. *Num. Fasel.*  
\* Christi Monogramma, hinc, & inde. Circum Monogramma VIENNA DE OFFICINA LAV-  
RENTI. *Const. Christ. Tab. 31.*

*AE.* D. N. MAVRIC. TIBER. P. F. AVG.

**M**  
ANNON  
I  
THEV.  
Conf. Christ.  
Tab. 31.

D. N. MAVRIC. D. P. P. AVG.

D. N. MAVRICI. I. Caput cum Busto, sub quo INDI

\* **I** \*  
M. N.  
CON.

**N** **M** **M. N.**  
X

D. N. MAVRICIB. P. P. AVG.

**K**  
ANNON  
A

\* **I** \*  
CON.

# TI. MAURICIUS.

\* I NTI, INDV, Patin, Ind. fol. 35.

TI. MAURICIUS IMP. AN. II. COS.

A.V.C. 1336.  
Christi 583.

Ti. Mauricius Aug. sine Collegis.

Philippicus frater Mauricii Gener. & Praetor Orientis, Persidem populatur, Chaianus Pace soluta populatur Romanas Praevincias, & a Comensiole cum strage fugatur.

Æ. D. N. MAURIC. TIBER. P. P. A.

A  
N  
N  
O  
M II  
A  
CON.

Conf. Christi.  
Tab. 31.

D. N. MAURIC. TIBER. P. F. AVG.

A  
N  
N  
O  
XX II  
CON.

ibid.

D. N. MAURIC. T. B. P. P. AVT.

+  
I  
CON.

Christi Monogramma in  
Laurea. Conf. Christi.  
Tab. 31.

+  
N M  
+ +  
IND. II.

ibidem.

TI. MAURICIUS IMP. AN. III. COS.

A.V.C. 1337.  
Christi 584.

I. Post Conf. Ti. Mauricii.

Philippicus iterum Persas vincit, & Constantinopolim redit.

TI. MAURICIUS AN. IV. COS.

A.V.C. 1338.  
Christi 585.

II. Post Conf. Ti. Mauricii Aug.

Philippicus ad bellum Persicum redit, pluresque hostes vincit.

Æ. D. N. MAURIC. TIBER. P. P. A.

A  
N  
N  
O  
M II  
KVZ  
CON.

Conf. Christian.

Tab. 31.

D. N. MAURIC. D. P. P. AVG.

A  
N  
N  
O  
M II  
CON.

M. N.

D. N. MAURIC. TIBER. P. P. AVG.

A  
N  
N  
O  
M II  
CON.

Conf. Christian.

Tab. 31.

TI. MAURICIUS IMP. AN. V.

A.V.C. 1339.  
Christi 586.

III. Post Conf. Mauricii Aug.

Chaianus Pacem soluit, hinc bellum sic vario eventu.

TI. MAURICIUS IMP. AN. VI. COS.

A.V.C. 1340.  
Christi 587.

IV. Post Conf. Mauricii Aug.

Persarum elades ingens, & Gracorum panicus terror.

Æ. D. N. MAURIC. TIBER. P. P. AVG.

A  
N  
N  
O  
I G  
CON.

Conf. Christian.  
Tab. 31.

D.N.

II. MAURICIUS.

577

FL. MAURICIUS IMP. AN. VII. COS.

V. Post Conf. Mauricij Aug.

A.V.C. 1341.  
Christi 588.

*Audricum bellum continuatum vario Marte. Hofmida Persarum Rex à Rebellibus Regno priuatur, quod Chosroi Filio defertur, à quo Pater occiditur, Chosroes à Bara Rebellium Duce fugatus, à Mauricio benignè excipitur.*

D. N. MAURIC. TIBER. P. P. A.

D. N. MAURIC. TIBER. P. P. AVG.

ANNKGI  
O A

Const. Christian.  
Tab. 31.

ANNMGI  
O A  
CON.

ibidem.

ANNMGI  
O b  
NIKO.

M. N.

ANNKVI  
O II

Const. Christian.  
Tab. 31.

ANNMGI  
O A  
CON.

Patin. Ind. f. 35.

TI. MAURICIUS IMP. AN. VIII. COS.

VI. Post Conf. Mauricij Aug.

A.V.C. 1342.  
Christi 589.

*In Perside bellum continuatur, Romanis Chosroem in Regnum restituentibus.*

TI. MAURICIUS IMP. AN. IX. COS.

VII. Post Conf. Mauricij Aug.

A.V.C. 1343.  
Christi 590.

Theodosius Mauricij Filius Coronatur.

D. N. MAURIC. TIBER. P. P. AVG.

D. N. MAV. Duz Figuræ stantes Palliatæ; vna grandior, dextra Globum Crucigerum, alia minor dextra Crucem, ambæ Corona Gemmata. Figura Corona Gemmata vt superiores stans dextra Crucem longam tenens, ad latus H. suprà ☩. ibidem.

ANNMGI  
O II  
NIKO.

Const. Christ.  
Tab. 31.

MAURICIUS TIBERI P. P. AVG.

ANNMGI  
O C III  
KVZ

TL MAURICIUS IMP. AN. X. COS. II.

VIII. Post Conf. Mauricij Aug.

A.V.C. 1344.  
Christi 591.

*Chaianus bellum instaurat, Sigidonem vastat, & contra Sirmium mouet, sed à Mauricio stratagemate in Regnum suum fugere compellitur.*

D. N. MARAI. TIBER. P. P. A.

D. N. MAURICI. C. N. P. AVG.

D. N. MAURICI. P. P. AVG.

ANNMGI  
O B  
KVZ

Constant.  
Christian.  
Tab. 31.

ANNMGI  
O C

ANNKGI  
O X  
CON.

M. N.

Gggggg

D. N.

# TI. MAURICIUS.

D. N. MAURIC. TIBER. P. F. AVG.

<sup>\*</sup>  
ANNON  
OX  
K  
A  
*ibidem.*

TI. MAURICIUS IMP. AN. XI. COS. II.

COSS. *Mauricius Aug. II. sine Collega.*

*A.V.C. 1345.*

*Christi 592. Priscus Mauricij Legatus Sclauinos, & Gepidos vincit, eorumque Reges capit, sed vicissim à Gepidis caditur.*

*Æ.* D. N. MAURIC. TIBER. P. P. AVG.

<sup>\*</sup>  
ANNON  
OX  
K  
P  
*Ind. Pellegrini  
Ascanij,*

MAURICIUS IMP. AN. XII. COS. III.

COSS. *Mauricius Aug. III. sine Collega.*

*A.V.C. 1346.*

*Christi 593.*

*Priscus iterum Sclauinos vincit.*

*Aur.* D. N. MAURICIUS P. P. AVG.

VICTORIA AVGG. P. CON. OB. Victoria dextra Pedum Episcopale, sinistra Globum cū ✠.

*\* CR. CON. OB. Eodem Typo. Const. Christian. Tab. 31.*

D. N. MAURIC. TIB. P. P. AVG.

VICTORIA AVGG. N. CON. OB. Victoria vt superior.

MAURICIUS IMP. AN. XIII. COS. IV.

COSS. *Mauricius Aug. IV. sine Collega.*

*A.V.C. 1347.*

*Christi 594.*

*Prisco succedit Petrus eius Frater; Cum Chaiano Pax Theodori Medici prudentia firmatur.*

*Æ.* D. N. MAURIC. TIBER. P. F. AVG.

<sup>\*</sup>  
ANNON  
OX  
K  
THEVP.  
*Const. Christian.  
Tab. 31.*

MAURICIUS IMP. AN. XIV. COS. V.

COSS. *Mauricius Aug. V. sine Collega.*

*A.V.C. 1348.*

*Christi 595.*

*Petrus debellat Sclauinos prada onustus, eaque potitur.*

*Aur.* D. N. MAURIC. P. P. AVG. Bustum dextra Crucem.

*\* VICTORIA AVGG. P. CON. OB. Victoria stans, dextra Pedum, sinistra Globum cum Cruce*

*Hulfius.*

*Æ.* D. N. MAURIC. TIBER. P. F. AVG.

<sup>\*</sup>  
ANNON  
OX  
M  
THEVPS.  
*Const. Christian.  
Tab. 31.*

MAURICIUS IMP. AN. XV. COS. VI.

COSS. *Mauricius Aug. VI. sine Collega.*

*A.V.C. 1349.*

*Christi 596.*

*Chaianus Pacem ruptam à Petro dolens sedatur spolijs duplicibus receptis. Petrus cum Adragaste Sclauinorum Duce pugnant, & vincitur, rursusque vincit.*

*Æ.* D. N. MAURIC. TIBER. P. F. AVG.

<sup>\*</sup>  
ANNON  
OX  
K  
C  
*Const. Christian.  
Tab. 31.*

D. N. MAURIC. TIBER. P. P. AVG.

<sup>\*</sup>  
ANNON  
OX  
M  
G  
THEVP.  
CON.  
*ibid. Ind. Pellegrini  
Ascanij.*

MAV-



TI. MAURICIVS,

MAURICIVS IMP. AN. XVI. COS. VII.

COSS, Mauricius Aug. VII. sine Collega.

Chaianus Sigidonis manibus destructis in Romanas Terras impetum facit, Priscus Sigidonem capie, & populatur,

A.V.C. 1350  
Christi 597.

AE. D. N. MAURIC. TIBER. P. P. AVG.

A  
N  
N  
O  
**K**  
XVI

Const. Christian,  
Tab. 31.

MAURICIVS IMP. AN. XVII. COS. VIII.

COSS. Mauricius Aug. VIII. sine Collega.

A.V.C. 1351,  
Christi 598.

Chaianus quinquaginta Civitates in Dalmatia diripit, sed a Mauricij Ducibus vincitur, omnisque prada recipitur.

MAURICIVS IMP. AN. XVIII. COS. IX.

COSS. Mauricius Aug. IX. sine Collega.

A.V.C. 1352.  
Christi 599.

Chaianus Drisiperam venit, Urbem populatur, pluresque captivos facit, & remanente Mauritio eorum Litrum solvere, a Chaiano cruciuntur.

MAURICIVS IMP. AN. XIX. COS. X.

COSS, Mauricius Aug. X. sine Collega.

A.V.C. 1353.  
Christi 600.

Comentiolus, & Priscus Aures pluribus praelijs fundunt, & Gepidorum 3000, occidunt, pradaque insigni possuntur.

Anr. D. N. MAVR. TIB. P. AVG.

\* VICTORIA AVGVSTORVM CON, OB, Victoria sedens, dextra Lauream, sinistra Globum crucigerum. Const. Christi, Tab. 31.

D. N. MAVRI. IIVL. P. P. VI.

\* VICTORIA ISOAV. Crux Globo instans, hinc M V, illinc A II, infra CON, OB. ibid,

MAURICIVS IMP. AN. XX. COS. XI.

COSS, Mauricius Aug. XI. sine Collega.

A.V.C. 1354.  
Christi 601.

Rebellio in Mauricium oritur.

MAURICIVS IMP. AN. XX. XXI. COS. XII.

COSS, Mauricius Aug. XII. sine Collega.

A.V.C. 1355.  
Christi 602.

Hoc anno IX. Kal. Decembris a Phoca Imperatore abdicare cogitur Heraclius, & V. Kal. eiusdem cum filijs occiditur.

AE. D. N. MAURIC. TIBER. P. P. A.

D. N. MAURICIVS P. P. AVG.

\* XX \* Const. Christi,  
Tab. 31.  
KPTC.

\* X X Strada fol. 260.  
ROM.

D. N. MAURIC, TIBER. P. F. AVG.

A  
N  
N  
O  
**M**  
E  
CON.  
Supra M Christi  
Monogramma.  
Const. Christi.  
Tab. 31.

A  
N  
N  
O  
**M**  
A  
THEVP.  
ibidem;

D. N. MAURIC, TIBER. P. P. AVG,

A  
N  
N  
O  
**K**  
X  
ibidem,

X X ibidem.  
ROM,

S S  
X X ibidem,  
RAVEN.

D. N. MAURIC. P. F. AVG.

S S  
X X Strada fol.  
267,  
RAVEN,

A  
N  
N  
O  
**M**  
X  
THEVP.  
Patin. Ind.  
fol. 35.

FL,



## FL. THEODOSIVS.

**M**auricij Aug. Filius : Bimus à Patre Cæsar, Quadrimus Aug. renunciatur Anno Christi 590. Vxorem accepit anno Christi 600., vt plures, Germani Patricij Filiam, sed Patris fatum breui secutus à Phoca cæsus est. Anno Christi 602.

*Ant.* D. N. THEODOSIVS AVG. Protome Imperatoris, dextra Globum, sinistra Mappam tenentis.  
\* VICTORIA AVG. Cum Monogramma difficillima explanationis, subtus quod CON. OB.  
*Srada f. 268.*



## FL. FOCAS.

**P**ræfectus Scythiæ per Mauritijs eadem à scelerato Exercitu Imp. electus, & AVGVSTVS appellatus. Cum pro more recepto quinto mense ab inito Imperio literas ad Chosroem mitteret, indicans se Imperij dignitatem assecutum esse, Rex ille indignè ferens Mauritijs amici sui tam crudelem internecionem, Focæ bellum indicit, & anno secundo Imperij Focæ in Romanum Imperium Exercitum ducit, Syriam, Palæstinam, Phœniciam subegit, Hierosolymam capit, Tempa Christianorum sparsim spoliat, & Vexillum Dominicæ Crucis Hierosolyma abducit, sed gentes tandem cum Imp. Pacem sanxere. Auarissimus & ipse, carissimos habens eos, qui inexplibili rapacitate populos vexabant, cætera socors, & ignarus, frequentibus adulterijs infamis. Persæ omnia vastarunt, multæque Prouinciæ à Romanis defecerunt. Interfecto Narsete insigni, & egregio Duce, qui tam formidabilis fuerat Persis, vt pueros illi quoque suos nominando Narsetem terrent. Conspiratione in eum facta, à coniuratoribus captus, manibus, pedibusque truncatis, & genitalibus ob insignem eius libidinem, & capite amputatis, interficitur, omnibus fratribus, & necessarijs vnà sublatis. Sic dignum perfidia sua in Mauritium exitum habuit, cum Imperasset annis octo. Cum enim libidinibus & multorum cædibus aded se polluisset, vt nec propinquis parceret, Priscus Gener eius, & alij Senatores ex Africa Heraclium, & Nicetam cum Exercitu euocant, à quibus Focas victus castratur, & ignibus crematur.

FL. FOCAS ex Tribuno Militum AVG. dicitur, & coronatur A. D. XIII. Nonembris.

*AV. C. 1355.*  
*Christi 602.*

*COSS. Mauricius Aug. XIII. sine Collega.*

*Mauricium, & filios occidit Phocas, Narses contra eum bellum parat.*

- Ant.* D. N. FL. FOCAS. P. F. AVG.  
VICTORIA AVG. Victoria, dextra baculum Episcopalem, sinistra Globum.  
CON. OB. Victoria dextra baculum cum Cruce, sinistra Pomum cum Cruce.  
VICTORIA AVGV. CON. OB. Victoria stans, dextra Labarum, vt videatur, sinistra Victoriola.  
Victoria dextra Scipionem, sinistra Globum.  
VICTORIA AVGVSTORVM CON. OB. Figura Globum cum Cruce tenens.  
D. N. FOCAS P. P. AVG. Bustum, dextra Crucem tenens.  
\* VICTORIA AVGV. CON. OB. Victoria stans, dextra Labarum, sinistra Victoriolam. *Hulsus.*  
D. N. FOCAS PERP. AVG.  
\* VICTORIA AVGVSTA. OB. + +. Victoria stans, dextra Pedum Episcopale, sinistra Globum cum Cruce. *Srada f. 269.*  
D. N. PHOCAS PERP. AVG.  
\* ) Duæ Figuræ dextris Cruces tenentes, in quarum medio  
VICTORIA AVGGG. CON. OB. ) Crux in basi. *Num. Faich.*  
\* ) Victoria stans, dextra Pedum Episcopale, sinistra Globum.  
Crucigerum. *Const. Christ. Tab. 32.*  
\* VICTORIA AVGVSTORVM CON. OB. Victoria stans, dextra Lauream, sinistra Globum.  
Crucigerum cum Stella. *ibidem.*

\* VICTORIA AVGG. CON. OB. Duo Impp. velati stantes Cruces dextris gerentes, in quorum medio Crux maior quatuor Gradibus instans. *Oysel. Tab. 71. n. 4.*  
 Nullam aliam apud Scriptores inuenio Foca Victoriam, ea excepta Parricidiali, qua Mauritium vicit, unde hoc Anno Nummos cum Victoria Typis cusos iure merito tenseso.

Ar.

D. N. FOCAS P. P. A.

\* K. In Laurea. *Const. Christian. Tab. 32.*

AE.

D. N. FOCA PERP. AVG. D. N. FOCAS.

D. N. FOCAS C. P. E. AV.

XX  
 CON. A.

ANNO  
 XXXX  
 KIZ. A.

N X M  
 \*

M  
 L. ES. *Const. Christian. Tab. 32.*

D. N. FOCAS PERP. AVG. \*B

\* XXXX Duo Impp. Capita.  
 CON. *Patim. Ind. f. 35.*

ANNO  
 XXXXIII *Const. Christi. Tab. 32.*  
 KVZ. A.

X X  
 KVZ. A.  
 ibid.

ANNO  
 XXXXG  
 KVZ. A.

N X M *Const. Christian. Tab. 32.*

C \* T  
 + +

M X M *ibidem.*

D. N. FOCA NEP. F. AV. Duz Impp. Protomes, masculina vna à dextris cum Globo Crucigero, feminea alia à sinistris cum Cruce.

A N N O  
 X I *Const. Christian. Tab. 32.*

A N N O  
 M I *ibidem.*  
 CON. E.

FOCAS IMP. AN. I. II. COS.

COSS. Focas Aug. sine Collega.

Chosroes cum Romanis pugnat, & vincit.

A.P.C. 1356, Christi 603.

AE.

D. N. FOCAS PERP. AVG.

XXIII  
 KVZ. B. *Const. Christi. Tab. 32.*

D. N. FOCA NEP. F. AVG. Duz Impp. Protomes, vna à dextris Globum Crucigerum tenens, alia à sinistris feminea cum Cruce.

A N N O  
 XX II *Const. Christi. Tab. 32.*

FOCAS IMP. AN. II. III. COS.

I. Post Conf. Foca Aug.

Narfes sub fide capitur, & crematur, Chosroes Romanas Prouincias vastari curat.

A.P.C. 1357, Christi 604.

AE.

D. N. PHOCAS PERP. AVG.

A. ....  
 XXXX  
 \* ON. Γ. M. N.

ANNO  
 XXXX  
 CON. Γ. *Const. Christian. Tab. 32.*

THEVP  
 II. Duz Impp. O  
 I. Protomes, N  
 vna sedens, N  
 alias stans. V

*Const. Christi. Tab. 32.*

FLAVI V FOCAS PERP. AVG.

\* N N V  
 M III  
 A  
 XC *Const. Christi. Tab. 32.*

Hhhhhh

D. N.

D. N. FOCA NEP. F. AVG. Duæ Imp. Protomes, vt superiori anno.

AN  
M III

THEVP. *ibidem.*

FOCAS IMP. AN. III. IV. COS.

*II. Post Conf. Foca Augusti.*

*A.V.C. 1358.  
Christi 605.*

*Perse capiunt Daras, cum tota Mesopotamia, & Syria.*

Æ. D. N. FOCAS PERP. AVG.

\* X X

*In medio Narmis.*

CON. Δ. *Iud. Pellegr. Afcavij.*

D. N. PHOCAS PERP. AVG.

\* XXXX

CON. Δ. *Patin. Ind.*

*foli 35.*

FOCAS IMP. AN. IV. V. COS.

*A.V.C. 1359.  
Christi 606.*

*III. Post Conf. Foca Augusti.*

*Focas sauit in plures: Perse, Syriam, Palestinam, & Phoenicem depopulantur.*

FOCAS IMP. AN. V. VI. COS.

*A.V.C. 1360.  
Christi 607.*

*IV. Post Conf. Foca Aug.*

*Perse, Armeniam, Cappadociam, Galatiam, & Paphlagoniam capiunt, & Chalcedonem usque perueniunt.*

FOCAS IMP. AN. VI. VII. COS.

*A.V.C. 1361.  
Christi 608.*

*V. Post Conf. Foca Aug.*

*Iudæi Antiocheni rebellant, nec sedari possunt.*

FOCAS IMPERII AN. VIII. COS.

*A.V.C. 1362.  
Christi 609.*

*VI. Post Conf. Foca Augusti.*

*Heraclius contra Focam ex Africa accersitur.*

FOCAS IMP. AN. VIII. COS.

*A.V.C. 1363.  
Christi 610.*

*VII. Post Conf. Foca Augusti.*

*Hoc anno die 5. Octobris Heraclius ad Portum Sophia Constantinapoli Phocam vincit, & cremari iubet.*

LEONTIA PHOCÆ AVG. VXOR.

\* LEONTIA AVG. *Golzins.*

231



F L. H E R A C L I V S.

**H**eraclij Patricij, & Prætoris Africæ Filius, post interfectum Focam Imp. fir à Militibus. Perse sub eo Africam inuadunt, & sibi subijciunt. Ingentibus igitur copijs in Chosroem ductis, qui 9000. Christianorum interfecerat,

fecerat, eo profigato, vicis eius Ducibus, Persideque in vitionem ferro, & flamma vastata, Crucem Domini recepit. Cum Siroe Chosroes Filio, à quo fuit interfectus Pater, pacem firmavit. In senectute deditus fuit auspicijs, & Dæmonum præstigijs, & Hæresi Monothelitarum, cui incestum adiunxit fratris sui. filia ducta in Vxorem; ob id nouo mortis genere occubuit, testium folliculo sursum vulso, cum priapifimo, seu virili membro, semper tento, adè vt quoties meieret, nisi obiecta tabula id prohiberet, vultum lotio spargeret, alij hydrope obiisse tradunt anno Imperij 31. *Zonaras lib. 3. Paulus Diaconus lib. 18.* Sub eo innotuit Mahomed Anno Christi 621. Fuit hic postremus Imp. ab Exercitu Romano electus, & post cum Imp. filijs suis Impetij dignitatem quasi hæreditariam tradidere.

FL. HERACLIVS *caso Foca Aug. à Constantinopolitano Patriarcha Coronatur, Tertio Non. Octobris Fer. II.*

VII. Post Conf. Foca Augusti.

A.P.C. 1363.  
Christi 610.

*Persa Capessam, & Edessam capiunt, & occurrentes Romanos fundunt.*

Ar. D. N. HERACLIVS P. P. A.  
\* Crux in medio nummo: *Const. Christian. Tab. 33.*

Ab. D. N. HERACLIVS P. P. AVG.

A  
N  
N  
O  
M  
I  
—  
IO.

D. N. HERACL. PERP. AVG. Caput cum Busto, dextra Globum Crucigerum.

A  
N  
N  
O  
M  
I  
—  
CON.

*Patin. Ind. f. 35.*

HERACLIVS IMP. AN. I. II. COS.

COSS. Fl. Heraclius Aug. sine Collega.

A.P.C. 1364.  
Christi 611.

*Persa Asiam, & Auares Europam exterminant. Heraclio filius nascitur Heraclius, qui & NOVVS CONSTANTINVS dicitur.*

Æ. D. N. HERACL.  
A  
N  
N  
O  
M  
I  
—  
E  
CON.

*Const. Christian. Tab. 33.*

HERACLIVS AN. II. III. COS.

I. Post Conf. Fl. Heraclij Aug.

A.P.C. 1365.  
Christi 612.

*Heraclius Constantinus Coronatur. Saraceni partem Syria vastant.*

Æ. D. D. N. N. HERACLIVS, ET HERA. CONST. P. P. AVG. Duz Figure Imp. alia Patris, alia Filij Cruce media,

XX  
—  
RAV. *Const. Christian. Tab. 33.*

D. N. ERACLIO AVG. Duo Capita Corona Gemmata,

\*  
XX  
—  
RAV. *ibidem.*

D. D. N. N. ERACLIVS, ET ERA. CON. Duo Imp. stantes, maior vultu, minor alius detris Globos Crucigeros tenentes.

A  
N  
N  
O  
M  
I  
—  
A  
CON.

*ibidem.*

HE.

HERACLIVS.

HERACLIVS IMP. AN. III. IV. COS.

II. Post Conf. Fl. Heraclij Aug.

A.V.C. 1366.  
Christi 613.

*Heraclius Martinam Neptem uxorem ducit. Persae Damascum capiunt, & Heraclio Pacem negant.*

HERACLIVS IMP. AN. IV. V. COS.

III. Post Conf. Heraclij Aug.

A.V.C. 1367.  
Christi 614.

*Persae Palaestinam omnem cum Ciuitate Hierusalem capiunt, & 90. millia Christianorum per Iudaos occidunt. Secundus filius Heraclio nascitur, & CONSTANTINVS dicitur.*

HERACLIVS IMP. AN. V. VI. COS.

IV. Post Conf. Heraclij Aug.

A.V.C. 1368.  
Christi 615.

*Persae Egyptum, Alexandriam, Lybiam, usque ad Aethiopianam capiunt, & ad sua recedunt.*

HERACLIVS IMP. AN. VI. VII. COS.

V. Post Conf. Heraclij Aug.

A.V.C. 1369.  
Christi 616.

*Persae Carthaginem capiunt.*

HERACLIVS IMP. AN. VII. VIII. COS.

VI. Post Conf. Heraclij Aug.

A.V.C. 1370.  
Christi 617.

*Heraclius Legatos ad Chosroem de Pace mittit, nec Pacem obtinet.*

HERACLIVS IMP. AN. VIII. IX. COS.

VII. Post Conf. Heraclij Aug.

A.V.C. 1371.  
Christi 618.

*Auares Duce Chaiano Romanum solum inuadunt, Legati de Pace missi, eam firmant, sed perfide a Chaiano fracta multa oppida diripiuntur.*

**AE.** DD. NN. HERACLIVS, ET HERA. CON. PP. Tres Imp. Protomes, quarum media habitu Con-

AN  
N  
G  
M  
RA.

Conf. Christian.  
Tab. 33.

HERACLIVS IMP. AN. IX. X. COS.

VIII. Post Conf. Heraclij Aug.

A.V.C. 1372.  
Christi 619.

*Pax cum Chaiano firmatur. Persae Ancyram Galatia capiunt.*

HERACLIVS IMP. AN. X. XI. COS.

IX. Post Conf. Heraclij Aug.

A.V.C. 1373.  
Christi 620.

*Heraclius Exercitum contra Persas parat.*

**Ar.** D. D. N. N. HERACLIVS, ET ERA. CON.

\* DEVS ADIVTA ROMANIS. Crux Globo imposita tribus gradibus instans. *Conf. Christiana*

Tab. 33.

HERACLIVS IMP. AN. XI. XII. COS.

X. Post Conf. Heraclij Aug.

A.V.C. 1374.  
Christi 621.

*Heraclius in Persas movet, Praejijs pluribus in Romanis vincuntur Persae, cum eorum dux frage. Mahomed Dux Arabum innouescit.*

**Aur.** D. D. N. N. HERACLIVS, ET HERACLIVS P. P. AVG.

VICTORIA AVGGG. H. CON. OS. Crux.

D. D. N. N. HERACLIVS, ET HERA. CONS. P. F. AVG. Protomes Heracliorum Patris, & Filij supra Pileos Cruces gerentes.

\* VICTORIA AVGGG. N. Crucis signum quinque gradibus impositum. *Hulsus.*

**AE.** D. N. ERACLI, ET ERA. CON. Duo Imp. sedentes, dextris Globos Crucigeros tenentes.

\* INDICTIONE VIII. Crux Globo imposita, infra XX. *Conf. Christiana. Tab. 33.*

# HERACLIVS.

585

HERACLIVS IMP. AN. XII. XIII.

XI. Post Cons. Heraclij Aug.

A.V.C. 1375.  
Christi 622.

*Heraclius Persidem cum Exercitu ingreditur, & nona Victoria contra Persas potitur, & Captivos clementer liberat.*

**Anv.** D. D. N. N. HERACLIVS, ET HERA. CONST. P. P. AVG. Capita Heracliorum Patris, & Filij, Cruce media.

\* AVGG. H. CON. OB. Signum Crucis quinque gradibus impositum. *Hulsins.*  
\* VICTORIA AVGGG. P. Eodem Typo. *Const. Christi. Tab. 33.*  
\* LAVGG. E. Eodem Typo. *ibidem.*

HERACLIVS IMP. AN. XIII. XIV. COS.

XII. Post Cons. Heraclij Aug.

A.V.C. 1376.  
Christi 623.

*Heraclius virtute bellica, & stratagemate, insigni potitur Victoria de Persis.*

HERACLIVS IMP. AN. XIV. XV. COS.

XIII. Post Cons. Heraclij Aug.

A.V.C. 1377.  
Christi 624.

*Exercitum incolumem ex Perside in Thraciam inuisis hostibus ducit Heraclius, & pluribus praelijs Persas vincit.*

**Anv.** D. N. N. HERACLIVS PERP. AVG.

\* VICTORIA AVGGG. H. CON. OB. Crux quinque gradibus imposita. *Const. Christi. Tab. 33.*

HERACLIVS IMP. AN. XV. XVI. COS.

XIV. Post Cons. Heraclij Aug.

A.V.C. 1378.  
Christi 625.

*Chosdrois potentes Exercitus in Thraciam missi dissipantur.*

**AE.** D. D. N. N. ET HERA. CON. P. P. A. Tres Imp. Protomes, quarum media habitu Consulari, cum tribus Cruciculis supra singulorum capita.

ANNONAM  
**M**  
XVI  
I  
Const. Christian.  
Tab. 33.

RAV.

D. D. HERA. Tria Capita vt superiora.

**HK**  
RAV.  
*ibidem.*

HERACLIVS IMP. AN. XVI. XVII. COS.

XV. Post Cons. Heraclij Aug.

A.V.C. 1379.  
Christi 626.

*Insignibus Victorijs potitur Heraclius, nihilominus Patris perit, quam negat Chosdrois, qui paulo post a Syros Primogenito Filio in vincula coniectus occiditur.*

HERACLIVS IMP. AN. XVII. XVIII. COS.

XVI. Post Cons. Heraclij Aug.

A.V.C. 1380.  
Christi 627.

*Pax cum Syros Persidis Rege firmatur. Heraclius Triumphans Constantinopolim ingreditur.*

**AE.** HRAKAEIOS. EN XY. TPOY HICTOC. BACI. KAI. AVTO. PY. NIKITHC. KAI. AOTO. OETHC. AEL. AVTCTOS. Caput senile cum Corona, quam Triregnum vocant, crescentis Lunae impositum. In Luna SVPER TENEBRAS NOSTRAS MILITABOR. In medio nummi, hinc ANOAINIS, hinc ILLVMINA VVLTVM TVVM DEVS. SVPER ASPIDEM, ET BASILISCVM AMBVLAVIT, ET CONCVLCAVIT LEONEM, ET DRACONEM. Circum Trigam Triumphalem, in qua Heraclius sedens sinistra Crucem tenet, supra Trigam quatuor Lampades, inter Lampades, & Trigam.  
AOEA. EN. VPICTIC. XV. IO.  
OV. OTI. XEPTIAE. CIXI.  
PAC. NIAAC. KAL. EAEVOC.  
PVCE + ATIAN. BACI. HR.  
AKAE.

Oysel. Tab. 115.  
liiii

Nam

*Nummum hunc etsi plerique Auctores prodant, tamen Eruditissimus Patinus inter Apocriphos numerat Instruction des Medailles &c. cum tamen ad Triumphum Persicum Heraclij spectare credens hic publici iuris alios imitatus facio.*

HERACLIVS IMP. AN. XVIII. XIX. COS.

A.V.C. 1381.  
Christi 628.

XVII. Post Conf. Heraclij Aug.

*Hierosolymam petit Heraclius Religionis ergo, ubi Iudeos Vrbe pellit.*

HERACLIVS IMP. AN. XIX. XX. COS.

A.V.C. 1382.  
Christi 629.

XVIII. Post Conf. Heraclij Aug.

*Hofmida Rex Persarum regnare incipit.*

HERACLIVS IMP. AN. XX. XXI. COS.

A.V.C. 1383.  
Christi 630.

XIX. Post Conf. Heraclij Aug.

*Mahumed Saracenorum, & Arabum Princeps, & Propheta moritur. Heraclio Aug. ex Filio Heraclio Constantino, Heraclius Nepos nascitur.*

Æ. D. N. HERACL. PERP. AVG.

XXI.

TES.

Ind. Pellegrini Afcany.

HERACLIVS IMP. AN. XXI. XXII. COS.

A.V.C. 1384.  
Christi 631.

XX. Post Conf. Heraclij Aug.

*Rex Indorum munera Heraclio mistit. Progressus Secta Mahumetana, seu Saracenicæ.*

HERACLIVS IMP. AN. XXII. XXIII. COS.

A.V.C. 1385.  
Christi 632.

XXI. Post Conf. Heraclij Aug.

*Saraceni Palestinam occupant, in qua Terramotus, & signum in Cale.*

HERACLIVS TR. P. XXIII. XXIV. COS.

A.V.C. 1386.  
Christi 633.

XXII. Post Conf. Heraclij Aug.

*Heraclij copia dum Saracenos dissipare putans, opprimuntur, hinc Syria à Saracenis diripitur.*

HERACLIVS IMP. AN. XXIV. XXV. COS.

A.V.C. 1387.  
Christi 634.

XXIII. Post Conf. Heraclij Aug.

*Arabiam, Pheniciam, & Ægyptum Saraceni sub iugum addunt.*

HERACLIVS IMP. AN. XXV. XXVI. COS.

A.V.C. 1388.  
Christi 635.

XXIV. Post Conf. Heraclij Aug.

*Syria, & Hierosolyma à Saracenis capta.*

HERACLIVS IMP. AN. XXVI. XXVII. COS.

A.V.C. 1389.  
Christi 636.

XXV. Post Conf. Heraclij Aug.

*Iohannem Ofrobena Procuratorem exulare cogit Heraclius, eo quod Pacem à Saracenis impetrare tentaasset.*

HERACLIVS IMP. AN. XXVII. XXVIII. COS.

A.V.C. 1390.  
Christi 637.

XXVI. Post Conf. Heraclij Aug.

*Amicchia, & reliqua Syria potantur Saraceni.*

HERACLIVS IMP. AN. XXVIII. XXIX. COS.

A.V.C. 1391.  
Christi 638.

XXVII. Post Conf. Heraclij Aug.

*Mesopotamiam Saraceni occupant, & Persas reddunt Tributarios.*

HERA-



HERACLIVS.

587

HERACLIVS IMP. AN. XXIX. XXX. COS.

*XXVIII. Post Conf. Heraclij Aug.*

*A.V.C. 1392  
Christi 639.*

*Pulso Hofmida Rege Saraceni Perfidem inuadunt, & retinent.*

HERACLIVS IMP. AN. XXX. XXXI. COS.

*XXIX. Post Conf. Heraclij Aug.*

*A.V.C. 1393.  
Christi 640.*

*Hacemur Saracenorum Rex Vniuersum Orbem sua ditionis describi iubet.*

*Hoc anno A.D.V. Id. Martij Heraclius Aug. mortuus est, Chron. Alexandrinum.*

FINIS.

DEO TRINO, ET VNO

Honos, & Gloria,

Immaculatæ Conceptæ Deiparæ VIRGINI

Laus,

DD. Francisco ab Assisio, Thomæ ab Aquino,

& Catharinæ Martyri

Protectores meis

Gratiæ.

# N V M M I A D D E N D I .

- PAG. 27. *A. V. C. 726. Ar.*  
IMP. CAESAR DIVI F. COS. VI. LIBERTATIS P. R. VINDEX. Caput Aug.  
PAX. Figura stans, dextra Caduceum ante Aram, ex qua Serpens erumpit, omnia in Laurea. *P. Mi nij.*
- PAG. 30. *A. V. C. 727. Ar.*  
IMP. CAESAR. Caput Aug. laur.  
AVGVSTVS. Aquila alis expansis. *M. N.*
- PAG. 40. *A. V. C. 752. Ar.*  
CAESARI AVGVSTO. Caput laur.  
MART. VL. Templum sex Columnarum, & in eo tria Signa Militaria. *M. N.*
- PAG. 44. *post ultimum Nummum.*  
DIVVS AVGVSTVS PATER. Caput radiatum.  
IMP. T. VESP. AVG. RESTIT. S. C. PROVIDENT. Ara. *M. N.*
- PAG. 49. *post ultimum Nummum.*  
Caput Aug. sine epigraphe.  
C. HEIO POLLIONE TER. C. MVSSIDIO PRISCO II. VIR. In Laurea. *D. Magnanaca.*
- PAG. 65. *A. V. C. 773. Ar.*  
TI. CAESAR DIVI AVGVSTI F. AVGVSTVS. Caput &c.  
PONT. MAXIM. COS. III. IMP. VII. TR. POT. XXIII. Caduceum duabus Cornucopijs mediū.  
*D. Magnanaca.*
- PAG. 68. *In Nummis Colonia Accitana. Ar.*  
TI. CAESAR DIVI AVG. F.  
COL. GEM. ACCI. In Corona. *Thef. Theopol.*
- PAG. 69. *In Nummis Coloniae Galaguris. Ar.*  
TI. CAESAR DIVI AVG. F. Augustus.  
C. CELERE, C. RECTO II. VIR. M. C. I. Taurus. *Thef. Theopol.*  
TI. AVGVSTVS AVGVSTI F. IMP. CAESAR.  
L. FVL. SPARSO. M. SATVRNINO II. VIR. M. C. I. *Thef. Theopol.*
- ibidem in Nummis Municipij Cascant. Ar.*  
TIB. CAESAR DIVI AVG. F.  
MVNICIP. CASCANTVM. Taurus. *Thef. Theopol.*
- PAG. 70. *In Incertis. Ar.*  
AGRP. PPA II. VIR. Caput Tiberij,  
II. VIR. QVINO. Figura muliebris sedens. *Thef. Theopol.*  
TI. CAESAR DIVI AVG. F. AVGVST. IMP. VIII.  
C. VIB. MARSO P. R. COS. L. CAEQ. P. R. AM. GEMELLVS F. C. D. D. P. P. *Vesta fedens.*  
TI. CAESAR AVG. *D. Magnanaca.*  
FVSCO, ET MAXIMO II. VIR. *Thef. Theopol.*
- ibid. In Nummis Illices. Ar.*  
CAESAR DIVI AVG. F.  
A. . . . L. TER. LON. II. VIR. Q. G. IL. VNCTIO. *Das Figure Paludate stantes manibus iunctis super Aram. Thef. Theopol.*
- ibid. in Nummis Italica. Ar.*  
TI. AVG. . . . .  
MVNIC. ITALIC. . . . . Tria Signa Militaria. *Musai Correrij.*
- PAG. 74. *in Incertis. Ar.*  
GERMANICVS . . . . .  
C. MVSSIDIO PRISCO C. IVL. POLLIONE . . . In Corona. *Thef. Theopol.*
- PAG. 79. *in Nummis Corinthi.*  
. . . . . CAES. AVG. . . . .  
M. BELLIO PROCVLO II. VIR. Pegasus. *Thef. Theopol.*
- PAG. 85. *in Incertis.*  
. . . . .  
COL. IVL. . . . . D. D. Pallas cum Hasta. *Musai Correrij.*
- ibid. in Nummis Colonia Philippi.*  
TI. CLAVDIVS CAES. AVG. P. M. TR. P.  
COL. IVL. AVG. PHILIP. *Duz Figure stantes in basi, in qua legitur DIVVS AVG. Thef. Theopol.*
- PAG. 95. *A. V. C. 820. Ar.*  
NERO CAESAR AVG. IMP.  
XIII. In medio nummo. *Musai Correrij.*
- PAG. 96. *in Nummis Corinthi.*  
NERO CLAV. CAES. AVG.  
. . . . . ATO. II. VIR. COR. Circa Lauream, in qua ISTHMIA. *Thef. Theopol.*
- PAG. 99. *in Galba. Ar.*  
IMP. SER. GALBA CAESAR AVG.  
HISPANIA. Figura stans, dextra duas Spicas Papavere medio, sinistra duo Spicula cū Clypeo. *M. N.*
- PAG. 100. *in eodem. Ar.*  
IMP. SER. SVLP. GALBA CAESAR AVG. TR. P.  
S. C. Duo Signa Militaria, Aquila Legionaria media. *D. Magnanaca.*  
IMP. SER. GALBA AVG. TR. P.  
S. C. Tria Signa Militaria Puppi infixā. *D. Magnanaca.*
- PAG. 102. *post Nummos Corinthi.*  
Vifontium.  
*Sequanorum Metropolis, nunc Bisançon, olim Romanorum Municipium ad Dubium Fluvium circum fluen-  
tem, quam peculiari, & insigni edico libro illustravit, & ornavit saeculi lumen Io: Iacobus Chiffletius.*  
. . . . . MVN. VISONTIUM. In Laurea. *Chifflet. Vesons. part. 1. cap. 28.*
- PAG. 109. *A. V. C. 822. Ar.*  
IMP. CAESAR AVG. VESPASIAN.  
EX S. C. OB CIV. SER. In Corona Quercea. *D. Magnanaca.*  
IMP. VESP. AVG.  
P. M. TR. POT. P. P. S. C. Caduceum. *Musai Correrij.*

- pag. 113. *A. V. C. 824. A.*  
 IMP. CAES. VESPASIAN. AVG. COS. III.  
 TVTELA AVGVSTI S. C. Figura muliebris sedens, binas Figuras manu complectens. *D. Magnauaca.*
- pag. 116. *A. V. C. 830. A.*  
 IMP. CAESAR VESPASIAN. COS. VIII.  
 CERES AVGVST. S. C. Figura stans, dextra Spicas, & Papauera, sinistra Hastam. *D. Magnauaca.*
- pag. 118. *in Nummis Domitilla. Ar.*  
 DIVA DOMITILLA AVGVSTA,  
 FORTVNA AVGVST. Fortuna stans cum Temone, & Cornucopiz. *Chifletius.*
- pag. 119. *in Nummis Domitilla. A.*  
 MEMORIAE DOMITILLAE DIVI VESP. Carpentum.  
 IMP. CAES. DOMIT. AVG. GERM. P. M. TR. P. III. IMP. V. COS. X. S. C. In medio nummo :  
 pag. 121. *in Nummo Terrio Arg. Anni 825. scribe* *Chifletius,*  
 COS. ITER TR. P. Figura sedens &c. *P. Miny.*
- ibid. A.*  
 T. CAES. IMP. PON. TR. P. COS. II. CENS.  
 S. C. Imp. Eques decurrens. *D. Magnauaca.*  
 T. CAES. VESPASIAN. IMP. P. TR. P. COS. II.  
 IVDAEA CAPTA S. C. Iudaea sedens ad Palmam. *D. Magnauaca.*  
 VICTORIA AVGVSTI S. C. Victoria Lauream imponens Signo Militari humi defixo. *ibidem.*
- pag. 123. *A. V. C. 830. A.*  
 T. CAESAR VESPASIANVS TR. P. COS. VI.  
 S. C. Spei Typus. *D. Magnauaca.*
- pag. 127. *in Nummis Scobe.*  
 T. . . . . IMP. . . . . NT. COS. VI.  
 MVNICIPIVM STOBENSIYM. Templum quatuor Columnarum. *D. Magnauaca.*
- pag. 129. *A. V. C. 826. A.*  
 CAES. AVG. F. DOMITIAN. COS. II.  
 VESTA S. C. Vesta sedens in Templo Rotundo. *D. Magnauaca.*
- pag. 130. *A. V. C. 830. A.*  
 CAESAR AVG. F. DOMITIANVS COS. VI.  
 VICTORIA AVGVST. S. C. Victoria stans in Prora Nauis. *D. Magnauaca.*
- ibid. A. V. C. 831. Ar.*  
 CAES. DIVI F. DOMITIANVS COS. VII.  
 VICTORIA AVGVST. Victoria gradiens, dextra elata cum Lauream, sinistra Palmam. *M. N.*  
 CAESAR DIVI VESP. F. DOMITIANVS COS. VII.  
 CONCORDIA AVGVST. S. C. Concordia sedens. *D. Magnauaca.*
- pag. 132. *A. V. C. 835. Ar.*  
 IMP. CAES. DOMITIANVS AVGVST. P. M.  
 TR. POT. COS. VIII. P. P. Duæ Sellæ Curules, supra quas Lauream. *M. N.*
- pag. 135. *A. V. C. 838. A.*  
 IMP. CAES. DOMITIAN. AVGVST. GERM. COS. XI.  
 FIDES PVBLICA S. C. Vt in superioribus. *D. Magnauaca.*  
 S. C. Duo Scuta cum spolijs. *ibidem.*
- pag. 136. *A. V. C. 841. Ar.*  
 IMP. CAES. DOMIT. AVGVST. GERM. P. M. TR. P. VII.  
 IMP. XIII. COS. XIII. CENS. P. P. Pallas Naui insidens, dextra elata cum iaculo, sinistra  
 Scutum, ad pedes Noctua. *M. N.*  
 IMP. CAES. DOMIT. AVGVST. GERM. P. M. TR. P. VIII.  
 IMP. XIX. COS. XIII. CENS. P. P. Pallas Galeata stans, dextra elata cum iaculo, sinistra Scutu.  
 pag. 159. *A. V. C. 865. A.* *M. N.*  
 IMP. CAES. NERVAE TRAIANO AVGVST. GER. DAC. P. M. TR. P. COS. VI. P. P.  
 FORTVNAE REDVCI S. C. Fortuna stans, dextra Temonem, sinistra Cornucopiz. *D. Magnauaca.*
- pag. 169. *A. V. C. 871. A.*  
 IMP. CAES. DIVI TRA. PARTH. F. DIVI NERVAE NEP. TRAIANO HADRIANO AVGVST.  
 PONT. MAX. TR. POT. COS. II. S. C. Tra Signa Militaria. *D. Magnauaca.*
- pag. 171. *A. V. C. 872. Ar.*  
 HADRIANVS AVGVSTVS.  
 COS. III. Figura sedens, dextra elata cum Patera, sinistra Sellæ nixa. *M. N.*  
 HADRIANVS AVGVSTVS.  
 COS. III. S. C. Figura Turrata Rupibus insidens, dextra duas Spicas porrigit, sinistra Rupi imposita  
 ad pedes Figura iacet brachijs expansis. *D. Magnauaca.*
- pag. 181. *A. V. C. 883. A.*  
 HADRIANVS AVGVSTVS COS. III. P. P.  
 FORTVNA AVGVST. S. C. Figura stans, dextra Pateram, sinistra Cornucopiz. *D. Magnauaca.*
- pag. 182. *A. V. C. 884. A.*  
 IMP. CAESAR TRAIANVS HADRIANVS AVGVST. P. M. TR. P. COS. III.  
 SALVS PVBLICA S. C. Figura stolata stans, dextra Globum tenens, vt & alium dextro pede calcans sinistra Temonem. *D. Magnauaca.*
- pag. 196. *A. V. C. 893. A.*  
 ANTONINVS AVGVSTVS PIVS P. P.  
 TR. POT. COS. III. S. C. Duo Cornucopiz, in quorum medio Caduceum. *D. Magnauaca.*
- pag. 197. *A. V. C. 898. Ar.*  
 ANTONINVS AVGVSTVS PIVS P. P.  
 TR. POT. COS. III. Figura Paludata, & Galeata stans, dextra Hastam, sinistra Parazonium. *M. N.*
- pag. 198. *A. V. C. 898. A.*  
 ANTONINVS AVGVSTVS PIVS P. P. TR. P. COS. III.  
 L. BERALITAS III. S. C. Imp. in substructione Congiarium distribuens. *D. Magnauaca.*

Klcklcklck

pag.

- pag. 200. A. V. C. 901. Æ.  
ANTONINVS AVG. PIVS P. P. TR. P. COS. IIII.  
LIBERALITAS AVG. V. S. C. Figura stans dextra Tesseram &c. *D. Magnanaca.*  
*Absque Epigraphe.* Dea Salus nuda stans, dextra baculum cum Serpente inuoluto, sinistra Vestem  
sustinens, antè eam Columna, suprà quam Icuncula, post eam Arbor. *M. N.*
- pag. 202. A. V. C. 906. Æ.  
ANTONINVS AVG. PIVS P. P. IMP. II.  
TR. P. XVI. COS. IIII. S. C. Roma spolijs infidens, dextra Victoriolam, sinistra Parazonium. *D. Magnanaca.*
- pag. 205. A. V. C. 923. Æ.  
ANTONINVS AVG. PIVS TR. P. XXIII.  
CONG. AVG. VIII. COS. IIII. S. C. Dea Liberalitas stans &c. *D. Magnanaca.*
- pag. 210. Æ.  
DIVA AVGVSTA FAVSTINA. Capite velato cum florea corolla.  
PIETAS AVG. S. C. Figura stans, dextra Thus Tripodi imponens, sinistra Acerram. *M. N.*
- pag. 213. A. V. C. 902. Æ.  
AVRELIVS CAESAR ANTONINI AVG. PII FIL.  
TR. P. III. COS. II. IVVENTAS S. C. Vt superioribus Typis. *D. Magnanaca.*
- pag. 218. A. V. C. 917. Æ.  
M. ANTONINVS AVG. GERMANICVS P. M.  
TR. P. XVIII. IMP. II. COS. IIII. S. C. Mars gradibus cum Victoria, & Trophæo. *D. Magnanaca.*
- pag. 236. A. V. C. 919. Aur.  
.....  
VICT. AVG. TR. POT. VI. COS. II. Victoria alis expansis gradiens, Galericulo Armeniaco  
caput tecta, Zonam ambabus manibus tenens. *Chifletius Vefont. P. 1. cap. 42.*
- pag. 242. A. V. C. 930. Æ.  
COMMODO CAES. AVG. FIL. GERM. SARM. COS.  
PRINCIPI IVVENTVTIS S. C. Nexus manuum Signum Militare stringens. *D. Magnanaca.*
- pag. 243. A. V. C. 930. Æ.  
L. AVREL. COMMODVS AVG.  
TR. P. III. IMP. II. COS. P. P. S. C. Victoria gradiens, dextra Lauream, sinistra Palmam. *D. Magnanaca.*
- pag. 245. A. V. C. 934. Æ.  
M. COMMODVS ANTONINVS AVG.  
VOTA DEC. ANN. SVSC. TR. P. VI. IMP. IIII. COS. IIII. S. C. Imp. sacrificans &c. *D. Magnanaca.*
- pag. 248. A. V. C. 936. Æ.  
M. COMMODVS ANTONINVS AVG.  
MVNIFICENTIA AVG. TR. P. VIII. IMP. VI. COS. IIII. P. P. S. C. Elephas. *D. Magnanaca.*
- pag. 253. A. V. C. 942. Ar.  
M. COMM. ANT. P. FELIX AVG. BRIT. P. P.  
FORT. FEL. P. M. TR. P. XIII. COS. V. P. P. Figura muliebris, dextra Ramum, sinistra Cornuco-  
pia, dextrum pedem Prore Navis imponens. *D. Magnanaca.*
- pag. 255. A. V. C. 943. Æ.  
M. COMM. ANT. P. FELIX AVG. BRIT. P. P.  
P. M. TR. P. XV. IMP. VIII. COS. VI. S. C. Imperator in Quadrigis Triumphalibus. *D. Magnanaca.*
- pag. 256. A. V. C. 944. Æ.  
M. COMM. ANT. P. FELIX AVG. BRIT. P. P.  
HERC. COMMODIANO P. M. TR. P. XVI. COS. VI. S. C. Hercules nudus stans, dextra  
Pateram extendens super Aram, sinistra Cornucopiaz, à dextris ante  
Aram Arbor, ex qua extuize Leonis pendent. *D. Magnanaca.*
- pag. 264. *In Pescennij Nummis. Ar.*  
IMP. CAES. C. PESC. NIGER. AVG.  
INVICTO IMP. Trophæum. *D. Magnanaca.*
- pag. 265. A. V. C. 946. Æ.  
D. CL. SEPT. ALBIN. CAES.  
FORT. REDVCI COS. II. S. C. Fortuna Reducis sedentis Typus. *D. Magnanaca.*
- pag. 278. A. V. C. 961. Æ.  
L. SEPTIMIVS SEVERVS PIVS AVG.  
P. M. TR. P. XV. COS. IIII. P. P. S. C. Imp. Eques &c. *D. Magnanaca.*
- pag. 280. A. V. C. 964. Æ.  
SEVERVS PIVS AVG.  
P. M. TR. P. XVIII. COS. IIII. P. P. S. C. Victoria ambabus manibus Signum tenens, ad cuius pedes  
duo Captivi. *D. Magnanaca.*
- pag. 282. Æ.  
IVLIA DOMNA AVG.  
FECVNDITAS S. C. Figura sedens, Puerum brachijs stringens, cum alio ad pedes stante. *D. Magnanaca.*
- pag. 283. Æ.  
IVLIA PIA FELIX AVG.  
CEREREM S. C. Figura stans, dextra Pateram extendens super Aram, sinistra Facem. *D. Magnanaca.*
- pag. 289. A. V. C. 961. Æ.  
M. AVR. ANTONINVS PIVS AVG.  
PONTIF. TR. P. XL. COS. IIII. S. C. Imp. Eques, dextra Lanceam tenens. *D. Magnanaca.*
- pag. 290. A. V. C. 963. Æ.  
ANTONINVS PIVS AVG  
LIBERALITAS AVG. V. S. C. Liberalitas stans cum attributis. *D. Magnanaca.*
- pag. 292. A. V. C. 965. Ar.  
ANTONINVS PIVS FEL. AVG.  
GENIO SENATVS. Figura stolata stans dextra Ramum. *D. Magnanaca.*
- pag. 294. A. V. C. 967. Æ.  
ANTONINVS PIVS AVG. GERM.  
P. M. TR. P. XVII. IMP. IIII. COS. IIII. P. P. S. C. Roma Thoraci infidens, dextra Victoriolam,  
sinistra Hastam, ad pedes Puer genuflexus. *D. Magnanaca.*
- pag. 299. A. V. C. 951. Æ.  
P. SEPTIMIVS GETA CAES.  
VICTORIAE AVGG. S. C. Victoria in Bigis. *D. Magnanaca.*

- pag. 302. A. V. C. 963. Æ.  
 IMP. CAES. P. SEPT. GETA PIVS AVG.  
 PONTIF. TR. P. II. COS. II. S. C. Imp. stans inter quatuor Milites cum Signis, ad cuius pedes Captivus. *D. Magnauaca.*
- pag. 307. A. V. C. 971. Æ.  
 IMP. CAES. M. OPEL. MACRINVS AVG.  
 VICT. PART. P. M. TR. P. II. COS. II. P. P. S. C. Victoria spolijs insidens genibus sustentat Scutum, in quo scribere videtur. *D. Magnauaca.*
- pag. 315. In Nummis Annia Faustina. Æ.  
 ANNIA FAVSTINA A . . . .  
 SAC. CER. OECVME COELA. In medio duorum Ramorum Lauri in Corollæ formam dispositorum, circum quos, . . . . ΝΕΩ ΜΕΤΡΩΠΟΛΙΤΩΝ. *Musæi Trauisiani.*
- pag. 321. A. V. C. 979. Æ.  
 IMP. SEV. ALEXANDER AVG.  
 MON. RESTITVTA S. C. Figura stolata stans, dextra Bilancem, sinistra Cornucopiæ. *D. Magnauaca.*
- pag. 340. A. V. C. 996. Ar.  
 IMP. GORDIANVS PIVS FEL. AVG.  
 LIBERALITAS AVG. III. Liberalitas stans cum Tessera, & Cornucopiæ. *D. Magnauaca.*
- pag. 345. A. V. C. 995. Æ.  
 . . . . Caput Philippi Patris Capiti Philippi Filij aduersum.  
 ADLOCVT. Adlocutio cum septem Figuris. *Ex Vaillantio, Sponnius.*
- pag. 365. in calce.  
 . . . .  
 VOTA ORBIS. Victoria inscribens Clypeo X. *Scheda Sponniana.*
- pag. 368. A. V. C. 1010. Æ.  
 IMP. C. P. LIC. VALERIANVS P. F. AVG.  
 P. M. TR. P. V. COS. III. P. P. S. C. Imp. Togatus sedens, dextra Globum, sinistra Sceptum. *D. Magnauaca.*
- pag. 370. A. V. C. 1006. Æ.  
 IMP. C. P. LIC. GALLIENVS P. F. AVG.  
 LIBERALITAS AVGG. S. C. Liberalitas stans cum attributis. *D. Magnauaca.*
- pag. 393. A. V. C. 1012. Æ.  
 IMP. C. M. CASS. LA. POSTVMVS P. F. AVG.  
 FELICITAS AVG. S. C. Arcus Triumphalis &c. in cuius medio Figura muliebris stans. *Chiflet.*
- pag. 396. In Nummis Postumi Iunioris. Æ. *Lumin. Prærogatiu. f. 377.*  
 IMP. C. C. IVN. POSTVMVS AVG.  
 FIDES MILITVM. Aquila instans Globo restro Lauream tenens, hinc, & inde duo Signa Legionaria. *Chifletius ibidem.*



I V N I A D O N A T A .

Ex sequenti Nummo, in quo cum Capitibus Postumiorum Patris, & Filij in aduersa parte sculptum est femineum Caput cum IVNIAE DONATÆ epigraphæ eandem Postumi Patris Vxorē, Matremque Filij arguere licet, silentibus ubique Historicis. Nummum debes Eruditissimo Chifletio, qui solus eum vulgavit, *Lumin. Prærogatiu. f. 373.*

- Æ. IVNIA DONATA AVGVSTA.  
 SALVS PROVINCIARVM. Capita Postumorum se respicientia &c.  
*eadem pag. in Nummis Lolliani. Æ.*  
 IMP. C. LOLLIANVS P. F. AVG.  
 ARA PACIS. Ara, seu Templum Iani clausum. *Chifletius ibidem.*
- pag. 397. In Nummis Marij. Æ.  
 IMP. C. MARIVS P. F. AVG.  
 SECVLI FELICITAS. Figura muliebris stans, dextra Caduceum, sinistra Cornucopiæ. *Chifletius ibidem.*
- pag. 398. In Nummis Victorini Patris. Æ.  
 IMP. C. M. AVR. VICTORINVS P. F. AVG.  
 ADVENTVS AVGG. Imp. Eques Laureatus, sinistra Laculum, ante Imp. Captivus nudus, manibus post terga reuinctis. *Chifletius ibidem.*
- pag. 401. In Nummis Tetrici Fil.  
 C. PIVESV. TETRICVS AVG.  
 PIETAS AVGVSTORVM. Signa Pontificalia. *Chifletius ibidem.*
- pag. 404. A. V. C. 1023. Ar.  
 IMP. C. M. AVR. CL. QVINTILLVS AVG.  
 CONCORDIA AVG. Figura stolata stans &c. *P. Minj.*  
 FIDES EXERCITVVM. Figura stans, dextra Labarum, sinistra Hastam. *ibidem.*
- pag. 408. In Nummis Severina. Ar.  
 SEVERINA AVG.  
 CONCORDIA AVG. P. XXI. R. Imp. iungentes dextras. *P. Minj.*  
*ibid. in Nummis Domit. Domitiani. Æ.*  
 DOMITIVS DOMITIANVS.  
 MEMORIA FELIX. Duæ Aquilæ, Ara intermedia. *Scheda Sponniana.*

pag.

pag. 418. Post Nummos Saturnini adde Figuram sequentem PROCVLI Tyranni cultum exhibentem, & post eiusdem PROCVLI Historiam ibidem relatum adde Nummum *A.*



IMP. C. T. AEL. PROCVLVS AVG.

VIRTVS AVG. Mars gradus cum Attributis. *Chiflet. Lumin. Prærogatiu. f. 372.*

pag. 440. in *Vita Helena* adde Obijt Anno Christi 332. ut ex *Alberico* probat *Chifletius Anasthasis f. 280.*

pag. 445. In *Nummis Nigriniani. A.*

DIVO NIGRINIANO.

CONSECRATIO KAH. Aquila expansis alis. *D. Magnanata.*

pag. 454. *A. V. C. 1066. B.*

IOVI VICTORI. &c. Ex *Vaillantio Sponnius.*

pag. 489. *A. V. C. 1096. Ar.*

FL. IVL. CONSTANTIVS PIVS FELIX AVG.

GAVDIVM POPVLI ROMANI. Circa Lauream, in qua SIC. V. SIC. X. infra TES. *Chifletius Anasthasis f. 286.*

pag. 493. *A. V. C. 1108.*

D. N. CONSTANTIVS P. F. AVG.

VOTIS XXX. MVLTIS XXXX. In Lauream. *Chifletius ibid.*

pag. 494. *A. V. C. 1111. Ar.*

FL. IVL. CONSTANTIVS PIVS FELIX AVG.

TRIVMPHATOR GENTIVM BARBARRARVM. TES. Imp. Paludatus stans cum Labaro, in quo Lauream. *Chifletius ibid.*

pag. 499. In *Nummis Helena Iuliani. A.*

FL. IVL. HELENA AVGVSTA.

SÆCVRITAS PVBLI. Figura feminuda sedens, dextra Ramum. *Chifletius Anasthasis f. 278.*

PAX PVBLICA TR. S. Figura mul. stans, dextra expansa cum Scipione, sinistra Hastam. *ibidem.*

FLAV. IVL. HELENA AVG.

GLORIA EXERCITVS. Duo Milites stantes cum Clypeis, in quorum medio Labarum. *ibidem.*

pag. 520. In *Nummis Galle Placidia. Aur.*

D. N. GALLA PLACIDIA P. F. AVG.

Caput muliebre, cui manus in aere pendens Lauream imponit.

VOT. XX. MVLT. XXX. R. M. CON. OB. Victoria alata stans, dextra Crucem longam.

*ibid. in Nummis Eugeny. A.*

IMP. EVGENIVS P. F. AVG.

SALVS PVBLICA cum Christi Monogrammate. Victoria gradiens, dextra elata cum Lauream, sinistra Captivum crinibus trahens. *M. N.*

pag. 521. *A. V. C. 1146. Aur.*

D. N. EVGENIVS P. F. AVG.

VICTORIA AVGVSTOR. TR. COM. Victoria gradiens, dextra elata cum Lauream, sinistra Palmam. *Chifletius &c.*

pag. 529. Adde figuram Constantini Tyranni Galliarum, quam profert *Chifletius Lumin. Prærogatiu. pag. 373.*

*cum Nummo Joqueus Aur.*



*Aur.* D. N. CONSTANTINVS P. F. AVG.

VICTORIA AVGG. TROAS. Imp. Paludatus stans, dextra Labarum, sinistra Globum cum Victoria, à qua coronatur; aut pedes Captivus, quem sinistro pede premit.

pag. 531. In *Nummis Iovini. Ar.*

D. N. IOVINVS P. F. AVG.

VICTORIA AVGG. S. M. L. O. Figura sedens, dextra Globum cum Victoria, sinistra Hastam.

pag. 537. *A. V. C. 1065. In Nummis Sebastiani. Ar.*

D. N. SEBASTIANVS P. F. AVG.

VICTORIA AVGG. KONT. Figura Galeata sedens, dextra Victoriolam, à qua coronatur, sinistra Hastam. *Chifletius ibid.*

pag. 545. *A. V. C. 1212. Aur.*

D. N. LEO PEPPET. AVG.

VICTORIA AVGGG. Z. CON. OB. Victoria stans, dextra Crucem longam. *Chiflet. Anasthasis f. 252.*

pag. 551. In *Nummis Zenonis A. V. C. 1229. Aur.*

D. N. ZENON PERP. AVG.

VICTORIA AVGG. Δ. CON. OB. Victoria stans dextra Crucem. *Chifletius ibid.*

pag. 554. In *Nummis Basilisci A. V. C. 1229. Aur.*

D. N. BASILISCVS PRÆT. AVG.

VICTORIA AVGGG. B. CON. OB. Victoria cum longiori Cruce, & Stella. *Chifletius ibid.*

D. N. BASILISCVS, ET MARC. P. F. AVG.

VICTORIA AVGGG. E. CON. OB. Ut superiori Typo. *ibidem.*

INDEX

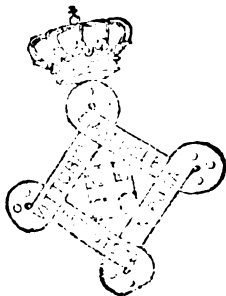

# INDEX

Partium aduerfarum Alphabeticò ordine digeffarum.

Numerus Paginam exprimit.

## A

- A** Bundantia. *Traian.* 148.  
 Aug. *Caracalla.* 285. *Elagabal.* 310. 311.  
*Alex.* 322. *Gordian.* 339. 340. *Tr. Deci.* 352.  
 353. *Gallien.* 372. *Victorin.* 398. *Prob.* 413.  
*Carus.* 419.  
 Augg. *Balbin.* 333. *Numerian.* 421. *Maximian.*  
 432.  
 Perpetua. *Traian.* 149.  
 Act. *August.* 26. 27.  
 Adiab. S. P. Q. R. *Traian.* 162.  
 Adlocutio. *Nero.* 95. *Galba.* 100. *Hadrian.* 178.  
*Commod.* 250.  
 Aug. *Probus.* 412. 416.  
 Augg. *Philip.* 344. *Numerian.* 422.  
 Augusti. *Alexand.* 318. 319. 322. *Jul. Mamae.* 326.  
*Gordian.* 337.  
 Augustor. *Valerian.* 367.  
 Britannica. *Hadrian.* 178.  
 Cohort. *Caius.* 77.  
 Coh. *Nero.* 90.  
 Coh. Prætor. *Hadrian.* 178.  
 Adlocut. *Galba.* 100. *Seuer.* 273. *Philippus in add.*  
*Aug. Nerva.* 143. 144. *L. Ver.* 234.  
 Aug. Col. &c. *M. Aurel.* 216.  
 Cohort. *Domitian.* 135.  
 Coh. *Caius.* 77. 78. *Nero.* 90.  
 Aditrix Aug. *Victorin.* 397.  
 Adoptio. *Traian.* 147.  
 Parthic. Diui *Traiani Aug. &c. Hadrian.* 168.  
 Aduentui Aug. *Achaiz.* *Hadrian.* 175.  
 Africa. *Hadrian.* 175.  
 Alexandria. *ibidem.*  
 Arabia. *ibidem.*  
 Arab. S. P. Q. R. &c. *Traian.* 162.  
 Afiz. *Hadrian.* 176.  
 Bithyniz. *ibidem.*  
 Cappadociz. *ibidem.*  
 Ciliciz. *ibidem.*  
 Dalmatiz. *ibidem.*  
 Euboec. *ibidem.*  
 Felicissimo. *Seuer.* 271. 272.  
 Galliz. *Hadrian.* 175. 176.  
 Hispaniz. *Hadrian.* 176.  
 Italiz. *Hadrian.* 175. 176.  
 Iudz. *ibidem.*  
 Libiz. *Hadrian.* 176.  
 Lyciz. *ibidem.*  
 Mauretania. *Hadr.* 175. 176.  
 Mœfiz. *Hadr.* 176.  
 Pamphiliz. *ibidem.*  
 Phrigiz. *ibidem.*  
 Siciliz. *ibidem.*  
 Syriz. *ibidem.*  
 Thraciz. *ibidem.*  
 Aduentui Augg. *Caracalla.* 391.  
 Aduentus Aug. *Traian.* 148. *Hadrian.* 169. 175.  
 176. *M. Aurel.* 224. *Commod.* 245. *Seuer.* 270.  
 271. *Caracalla.* 290. *Elagabal.* 309. *Tr. Dec.*  
 352. *Hosilian.* 356. 357. *Gallus.* 359. 360. *Gal-*  
*lien.* 372. 375. *Postum.* 393. *Cl. Gotth.* 401. *Tac-*  
*it.* 410. *Prob.* 415. 417. *Diocl.* 423. *Carauis.*  
 429. *Const. M.* 465.  
 Egypt. *Cæf. Emilian.* 390.  
 Imp. &c. *M. Aurel.* 223. 224. *Comm.* 244  
 Macedonia. *Hadrian.* 176.  
 Aduentus Aug. *Mauretania. Traian.* 162.  
 P. M. &c. *Hadrian.* 169. 176.  
 Pont. Max. &c. *Hadrian.* 176.  
 Augusti G. P. *Nero.* 95.  
 Augusti. *Visel.* 104. 105. 106. *Traian.* 148. *Ha-*  
*drian.* 176. *Pescen.* 264. *Caracalla.* 287. 291.  
*Geta.* 304. *Elagab.* 309. 310. 311. *Ionian.* 500.  
 Augustorum. *Diocl.* 427.  
 Augustor. *Caracalla.* 292.  
 Augg. *Seuer.* 275. *Caracalla.* 290. *Philip.* 344.  
*Tr. Deci.* 352. *Gallus.* 358. 359. 360. *Volufian.*  
 361. *Valerian.* 365. *Gallien.* 370.  
 Probi Aug. *Prob.* 413. 415. 416.  
 Aduent. Augusti. *Domit.* 135.  
 Aug. *Caracalla.* 186.  
 Aug. felicissimo. *Seuer.* 272.  
 Augg. *Seuer.* 274. *Caracalla.* 291.  
 Aed. Diuz. *Faustinz &c. Faustina.* 208.  
 Aede Diui Aug. rest. &c. *Antonin.* 205.  
 Aedificium undecim ar. cum. *August.* 45.  
 Aegypto capta. *Jul. Caf.* 4. *Aug.* 26. 27.  
 Aegyptos. *Hadrian.* 170. 174.  
 S. P. Q. R. &c. *Traian.* 152.  
 Aeneas cum *Anchise.* *Jul. Caf.* 3.  
 Aequitas. *Galba.* 101.  
 Aequitas Augusti. *Visel.* 106. *Vespaf.* 111. 112. 115.  
 116. 118. *Tit.* 121. 122. 123. 125. *Alex.* 318.  
 319. 323. *Gordian.* 340.  
 Augusti TR. P. &c. *Pertinax.* 261.  
 August. *Vespafian.* 118. *Tit.* 123. 125. *Domit.* 128.  
 130. *Nerva.* 143. 144. 145. 146. *Hadrian.* 179.  
*Alex.* 324.  
 Aug. *Vesp.* 111. *Domitian.* 123. *Hadrian.* 179.  
*Antonin.* 193. 194. 195. *Seuer.* 269. *Macrin.*  
 305. 306. *Alexand.* 318. 321. *Maximin.* 328.  
*Gordian.* 336. 337. *Philip.* 346. *Deci.* 352. *Vo-*  
*lufian.* 367. *Gallien.* 372. *Lic. Valer.* 382. *Cl.*  
*Gotth.* 401. 402. 403. *Tacit.* 410. *Florian.* 411.  
*Probus.* 415. *Carinus.* 420. *Allectus.* 430.  
 Aug. Col. &c. *Pertinax.* 260. 261. *Albin.* 266.  
 Aug. N. *Gallien.* 372.  
 Augg. *Caracal.* 285. *Philip.* 346. *Gallus.* 358. 359.  
*Volufian.* 361. 362. *Quietus.* 389. *Carin.* 420.  
 Publica. *Elagab.* 311. *Jul. Paula.* 314. *Jul. Aquil.*  
 315. *Salonina.* 381.  
 TR. P. &c. *Pertinax.* 260.  
 Aequitati Augg. *Seuer.* 373.  
 Publicz. *Seuer.* 272. 280. *Caracal.* 290. *Geta.* 303.  
 Aequit. Aug. Col. &c. *Pertin.* 260.  
 Aequit. Aug. TR. P. &c. *Pertinax.* 260. 261.  
 Aesculapius. *Antonin.* 195.  
 Aesculapius, } & Serpens. *Vespaf.* 108. *Antonin.* 198.  
 } Altari infiftens. *M. Aurel.* 217.  
 Aeterna Felicitas Aug. *Maxentius.* 450.  
 Aeterna Memoria. *Maximian.* 436. *Constantius.*  
 440. *Romulus.* 452.  
 Aeternitas. *Vespafian.* 108. 110. *Titus.* 119. 120.  
*Faustina Py.* 209. 210. 211. *Faustina Marci.*  
 230. 232. *Pertinax.* 261. *Gallien.* 372.  
 Augusti. *Hadrian.* 181. *Gordian.* 337.  
 Augustz. *Aug.* 70. 71.  
 Aug. *Tit.* 125. *Huarian.* 169. 181. *Gordian.* 337.  
*Gallus.* 358. *Gallien.* 370. 372. *Vabalat.* 386.  
*Postum. P.* 391. 392. *Postum. P.* 396.  
*Cl. Gotth.* 403. *Quintil.* 404. *Tact.* 409. 410.  
*Florian.* 411. *Maxentius.* 449. 450. 451.  
 Augg. *Philip.* 345. 346. 347. *Gallus.* 358. 359.  
 LIIII  
 Emi

- Emilian.* 364. *Maxentius.* 451.  
 Aeternitas Flauiorum, *Tit.* 126.  
 Imp. *Philip.* 350.  
 Impetij, *Seuer.* 272. 273. *Philip.* 344.  
 Aeternitati Augusti, *August.* 45.  
*Augus. Domitian.* 136.  
*Aug. Hadrian.* 181. *Gordian.* 336. 337. 338. *Gallien.* 372. *Prob.* 413.  
 Aeternitatibus, *Alexand.* 321.  
 Aeternitatis Augusti, *Aug.* 52.  
 Aeternit, *Tit.* 122. 123.  
*Aug. Tit.* 125. *Cl. Goth.* 402. *Quintil.* 404.  
*August. Tit.* 125.  
*Augg. Carinus.* 420. 421. *Maximian.* 435.  
 Imperij, *Julia Pia.* 281.  
 Imperi, *Seuer.* 273. *Caracal.* 285. *Geta.* 299. 300.  
*Carus.* 418. 419.  
 Imper, *Seuer.* 272. *Philip.* 350.  
 Imp. *Seuer.* 273. *Philip.* 350.  
 Aetern, Imperi, *Geta.* 300.  
 Aeter, *Vespasian.* 108. 115.  
*Aug. P. M. &c. Hadrian.* 179.  
 Act. *Aug. Col. &c. Traian.* 153.  
*P. M. TR. P. &c. Hadrian.* 169.  
*S. P. Q. R. Traian.* 158.  
 Africa, *Hadrian.* 174. *Antonin.* 193. *Seuer.* 267.  
 269. 270.  
 Agrippina Drusilla Iulia, *Caius.* 76. 77. 78.  
 Alacritati, *Gallien.* 376.  
 Alamania Capta, *Crispus.* 471.  
*Deuicta. Crispus.* 471. *Constantin. Iun.* 475.  
*Gaudium Romanorum. Const. Iun.* 474.  
 Alexandria, *Otho.* 103. *Hadrian.* 174. *Antonin.*  
 193. 195.  
 Alexandr. Egypti, *M. Anton.* 19.  
 Alex. Class, *M. Anton.* 19.  
 Alimenta Italiae Cos. V. &c. *Traian.* 157.  
 Alimen. Italiae S. P. Q. R. &c. *Traian.* 152.  
 Alim. Ital. Cos. V. &c. *Traian.* 152.  
*S. P. Q. R. &c. Traian.* 152. 157. 160. 163.  
 All. Exercitus, *Commod.* 251.  
 Alloc. Coh. *Caius.* 78.  
 Amor mutuus *Augg. Papien.* 324.  
 Ampliatori Ciuium, *Antonin.* 193.  
 Amphitheatrum, *Vespasian.* 111. 116. 117. *Tit.* 126.  
*Faustina Pij.* 211.  
 Ancilia Imperator, II. *Antonin.* 195.  
 Anni Imperij Augustorum Nummis signati.  
 I. In Laurea, *Aug.* 31.  
 III. Vt superior, *Aug.* 33.  
 V. Vt superior, *Aug.* 35.  
 VI. Vt superior, *ibidem.*  
 VIII. Vt supra, *Aug.* 36.  
 IX. In medio Nummo, *Aug.* 36.  
 In Laurea, *ibidem.*  
 X. In Laurea, *ibidem.*  
 XIII. In Laurea, *Aug.* 37.  
 XIII. In Laurea, *ibidem.*  
 XV. In Laurea, *Aug.* 38.  
 XVI. In Laurea, *Aug.* 38.  
 L. A. *Valens Tyran.* 387. *Piso.* 388. *Celsus.* 390.  
 L. G. *Odenatus.* 384. *Cl. Censorinus.* 403.  
*Achilleus.* 430.  
 L. A. *Odenatus.* 384. *Saturninus.* 418. *Achilleus.*  
 430.  
 L. E. *Iul. Cas.* 6. *Zenobia.* 385. *Achilleus.* 430.  
 L. S. *Achilleus.* 430.  
 ET. IA. *Nero.* 95.  
 Anno, XXIX. *Iustinian.* 566.  
 XXXX. *Focas.* 581.  
 XXXXIII. *Focas.* 581.  
 XXXX. G. *Focas.* 581.  
 G. M. &c. *Iustinus.* 559.  
 Ann. DCCCLXXXIII. Nat. Urb. P. Cir. con. *Hadrian.* 174.  
 A I. *Iustinus.* 558. *Mauric.* 575. *Focas.* 581. *Heraclius.* 583.  
 N II. *Iustin. Iun.* 570. *Mauric.* 576. *Focas.* 581.  
 O *Heraclius.* 583.  
 III. *Iustin. Iun.* 570. *Tib. Constantin.* 573.  
*Focas.* 581. 582. *Herac.* 583.  
 III. *Iustin. Iun.* 570. *Tib. Const.* 573. *Mauric.*  
 576.  
 III. *Iustin. Iun.* 571.  
 G. *Iustin. Iun.* 571. *Tib. Const.* 574. *Mauric.*  
 576.  
 GI. *Iustin. Iun.* 571. *Tib. Const.* 574. *Mauric.*  
 577.  
 GI. *Iustin. Iun.* 571. *Tib. Const.* 574.  
 VII. *Mauric.* 577.  
 VIII. *Iustin. Iun.* 571. *Herac.* 584.  
 GIII. *Iustin. Iun.* 572. *Tib. Const.* 575. *Mauric.*  
 577.  
 X. *Iustinus.* 559. *Iustin. Iun.* 572. *Mauric.* 577.  
 578.  
 XI. *Iustin. Iun.* 572. *Mauric.* 578.  
 XII. *Iustinian.* 563. *Iustin. Iun.* 572.  
 XIII. *Iustinian.* 564. *Mauric.* 578.  
 XIII. *Iustinian.* 564. *Mauric.* 578.  
 XV. *Mauric.* 578.  
 XG. *Iustinian.* 564.  
 XVI. *Mauric.* 579. *Herac.* 585.  
 XX. *Mauric.* 579.  
 XXII. *Iustinian.* 565.  
 XXIII. *Iustinian.* 565.  
 XXIII. *Iustinian.* 565.  
 Annona, *Vespas.* 116. *Antonin.* 192.  
 Aeterna, *Seuer.* 268.  
 Augusti, *Vitellius.* 106. *Vespas.* 112. 113. 116.  
*Titus.* 120. 124. *Domit.* 133. 135. *Nerva.*  
 144. *Hadrian.* 182. *Alexander.* 319. 322.  
 Augusti Ceres, *Nero.* 90. *Seuer.* 268.  
 August. *Vesp.* 112. *Domit.* 129. *Nerva.* 143. *Elagab.*  
 310.  
 Aug. *Vesp.* 108. 109. 115. *Titus.* 119. 122. 125.  
*Domit.* 134. 135. *Hadrian.* 168. 180. 181.  
*Antonin.* 193. 194. 195. 200. *Caracal.* 299.  
*Macrin.* 305. 306. 307. *Alexand.* 318. 322.  
*Philip.* 344. *Gallus.* 358. *Gallien.* 372. 374.  
*Quier.* 389. *Cl. Goth.* 401. 402. *Caius.* 419.  
*Cos. &c. Hadrian.* 180. *Antonin.* 199. 200. 202.  
*Seuer.* 270.  
 Imp. &c. *M. Aurel.* 220. 224. 225.  
 P. M. &c. *Hadr.* 181.  
 Pont. Max. &c. *Hadrian.* 169. 170. 180.  
 Trib. Pot. &c. *Antonin.* 201.  
 Tr. Pot. &c. *Antonin.* 201.  
 Augg. &c. *Seu.* 273. *Philip.* 345. 346. *Valerian.* 366.  
 Annonæ Aug. *Seuer.* 273.  
 Aug. *Seuer.* 272.  
 Ann. Aug. P. M. &c. *Comm.* 249. 292.  
 TR. P. &c. *Comm.* 245. 246.  
 Seculi felicissimi, *Caracal.* 287.  
 Apollini Actio, *Aug.* 36.  
 Augusto, *Antonin.* 194. 195. 198. *Seuer.* 269. 270.  
 Aug. *Col. &c. Albin.* 266.  
 Conseruatori, *Valerian.* 365. 366. *Gallien.* 366.  
*Cl. Goth.* 403. *Quintil.* 404.  
 Conferua, *Valerian.* 365. 366. *Gallien.* 376.  
 Conf. *Gallien.* 375. *Cl. Goth.* 402. 403. *Quintil.* 404.  
 Conf. Aug. *Gallien.* 376.  
 Inuictio Com. *Licinius.* 452.  
 Monetæ P. M. &c. *Comm.* 255. 256.  
 Propugn. *Volusian.* 361. *Valerian.* 365.  
 Propug. *Valerian.* 365.  
 Salutari, *Gallien.* 358.  
 Sancto, *Pescen.* 264. *Diocl.* 433. *Iulian.* 498.  
 Apoll. Monetæ P. M. &c. *Comm.* 255.  
 Monet. P. M. &c. *Comm.* 256.  
 Monet. TR. P. &c. *Comm.* 254.  
 Palatino TR. P. &c. *Comm.* 254.  
 Palat. Imp. &c. *Comm.* 255.  
 Propugn. *Valerian.* 366.  
 Salutari, *Gallus.* 359. *Volusian.* 362.  
 Apol. Conseruatori, *Emilian.* 364.  
 Conseruat. *Emil.* 364.  
 Monetæ P. M. &c. *Comm.* 255.  
 Apol-



Apollini Monet. P. M. &c. *Comm.* 256, 257.  
 Palat. P. M. &c. *Comm.* 255, 256.  
 Pal. Imp. &c. *Comm.* 253.  
 Pal. P. M. &c. *Comm.* 254.  
 Salutari. *Gallus.* 358.  
 Apollo Conseruat. *Emilian.* 362, 364.  
 Conserua. *Valerian.* 366.  
 Conseru. *Gallien.* 375.  
 Conser. *Gallien.* 375.  
 Custos. *Seuer.* 267.  
 Salutari. *Gallus.* 359. *Postum.* 391.  
 Salutari. *Gallus.* 359. *Valerian.* 366.  
 Aqua Traiana. *Traian.* 161.  
 Aqua Traiana S. P. Q. R. &c. *Traian.* 157.  
 Aqua Tra. *Traian.* 161.  
 Aquila ramo instans. *Zeno.* 551, 552.  
 Ara Pacis. *Nero.* 92.  
 Pac. *Nero.* 92. *Vesp.* 111.  
 Pudic. *Plotina.* 164, 165.  
 Pudic. Cæs. Aug. Germ. &c. *Plotina.* 164.  
 Arabia Adquis. *Cof. &c. Seuer.* 272.  
 Adquis. S. P. Q. R. *Traian.* 159, 162.  
 Adq. S. P. Q. R. *Traian.* 153, 159.  
 August. Prouincia. *Traian.* 153.  
 Capta S. P. Q. R. *Traian.* 162.  
 Arab. Adiab. &c. *Seuer.* 275, 278.  
 Arcus Augg. *Caracalla.* 287.  
 Arcus cum Quadrige Elephantorū. *Demitian.* 133.  
 Armenia Capta. *Aug.* 53. *L. Ver.* 235.  
 Cof. III. &c. *M. Aurel.* 221.  
 Deuicta. *Traian.* 162. *L. Ver.* 235.  
 & Mesopotamia in potestatem P. R. redactæ. *Traian.* 162.  
 L. E. *L. Verus.* 235.  
 Recep. *August.* 33.  
 TR. P. &c. *L. Ver.* 234, 235.  
 Armeniz, & Mesopotamiz in potestatem P. R. redactæ. *Traian.* 162.  
 Armen. *L. Verus.* 235.  
 Cap. TR. P. &c. *L. Ver.* 235.  
 P. M. &c. *M. Aurel.* 218.  
 TR. P. &c. *M. Aurel.* 218. *L. Ver.* 234, 235, 236.  
 Armeniac. *Nero.* 92.  
 Asia. *Hadrian.* 174. *Antonin.* 193, 197.  
 Recepta. *Aug.* 26.  
 Assyria, & Palestina in potest. P. R. redac. &c. *Traian.* 162.  
 Athleta in Quadrigis. *Nero.* 91.  
 Equum retinens. *Caracal.* 293.  
 Auctor Pietat. P. M. &c. *Comm.* 252.  
 Piet. P. M. &c. *Comm.* 254.  
 Auct. Piet. P. M. &c. *Comm.* 252.  
 TR. P. &c. *Comm.* 252.  
 Augusta. *Liuis.* 53. *Galba.* 101. *Faustina Pij.* 209, 210.  
 In Pace. *Salonina.* 380.  
 Augustæ Matri Patriæ. *Aug.* 26.  
 Augustus Augusta. *Nero.* 89.  
 Germanicus. *Nero.* 89.  
 Augusti. *Seuer.* 272.  
 Cof. &c. *Gera.* 301.  
 Pij Fil. *Faustina Marci.* 229, 230. *Crispina.* 259.  
 Pij Filia. *Faustina Marc.* 229, 230.  
 Port. Ost. *Nero.* 90.  
 Aug. *Vesp.* 108, 109. *Domit.* 131.  
 Ephe. *Vesp.* 111.  
 In Pace. *Salonina.* 380.  
 Pius P. M. &c. *Antonin.* 190, 191, 192.

B

Babylonia S. P. Q. R. *Traian.* 162.  
 Bacchus in Curru &c. *Traian.* 151, 164.  
 Baedilla Rex. *Iustinian.* 564.  
 Basilica Vlpia. *Traian.* 160, 161.  
 S. P. Q. R. *ibidem.*  
 B. C. R. S. T. G. F. B. *Nero.* 90  
 Beata tranquillitas. *Const. M.* 463, 466.  
 Beatitudo publica. *Magnantius.* 483.

Bibliotheca Traiani S. P. Q. R. &c. *Traian.* 160.  
 Biga Mularum absque inscriptione. *Agrippina.* 87.  
 Bona spes. *Seuer.* 267, 269.  
 Bonæ spei. *Pescen.* 263, 264.  
 Fortunæ. *Gallien.* 372.  
 Boni euentus. *Galba.* 99, 100. *Antonin.* 195. *Pescen.* 264. *Seuer.* 267, 268, 269. *Julia Pia.* 282.  
 Fati. *Valentinianus.* 501.  
 Bono euentui. *Antonin.* 194, 195.  
 Genio Pij Imperatoris. *Gal. Maximin.* 447. *Constantin.* M. 460.  
 Reipublicæ nati. *Victor.* 515.  
 Bonus euentus. *Caracalla.* 285. *Geta.* 289.  
 Augusti. *Titus.* 121, 122, 124.  
 Bon. euent. *Gallien.* 372.  
 Euent. Aug. *Gallien.* 372.  
 Bos Cornupeta &c. *Aug.* 37.  
 Bononia Ocean. *Const. M.* 461.  
 Oceanus. *Constant.* 480.  
 Britannia. *Claud.* 83. *Hadrian.* 174, 175. *Antonin.* 193, 196. *Seuer.* 279.  
 Cos. &c. *Antonin.* 198, 202.  
 Imperat. &c. *Antonin.* 193.  
 P. Max. &c. *Hadrian.* 168.  
 P. M. &c. *Antonin.* 193. *Comm.* 249.  
 Britan. *Antonin.* 194.  
 Imperator &c. *Antonin.* 194.  
 P. M. &c. *Comm.* 249.  
 Brit. P. M. &c. *Comm.* 249.

C

Cæsaribus. *Germanic.* 74.  
 Capricornus. *Aug.* 37.  
 Cappadocia. *Hadrian.* 175. *Antonin.* 193.  
 Caritas mutua Augg. *Balbin.* 333. *Pupien.* 334.  
 Castor. *Geta.* 299, 300. *Postum.* 391.  
 C. A. *Tacit.* 409.  
 Censor. *Claud.* 83.  
 Ceres. *Ti.* 62. *Lucilla.* 190. *Faustina Pij.* 207. *Faustina Marci.* 230, 231. *Crispina.* 259.  
 Augusta. *Claud.* 81. *Galba.* 100. *Vuel.* 106.  
*Vesp.* 117. *Domit.* 132.  
 August. *Vesp.* 112. *Domit.* 128, 130. *Iul. Tit.* 142.  
 August. *Vesp.* 108, 116. *Titus.* 119, 125.  
 Aug. *Vitel.* 106. *Titus.* 125. *Julia Tit.* 142.  
 Frugif. *Sen.* 269.  
 Cererem. *Iul. Pia.* 283.  
 Cereri Frugiferæ. *Pescen.* 264.  
 Frugif. *Iul. Pia.* 281.  
 Certamen quinque. *Rom. Co. Nero.* 93.  
 Cer. quinq. *Romæ Conf. ibidem.*  
 Circus Traiani S. P. Q. R. &c. *Traian.* 160.  
 Circus Maximus. *Aug.* 47. *Nero.* 93, 95. *Traian.* 164. *Hadrian.* 184. *Alexander.* 321.  
 Cum quatuor Quadrigis. *Caracal.* 293.  
 Cum Obelisco. *Alexand.* 319.  
 Cysareus cum attributis. *Nero.* 95.  
 Cybeles, & Athis in Quadrige Leonum. *Traian.* 164.  
 Leone vecta. *Faustina.* 208.  
 In medio Leonum. *Faustina.* 231. *Lucilla.* 239.  
 Ciuibus, & sign. Milit. à Parthis restitutus. *Aug.* 35.  
 A Parth. recup. *Aug.* 35, 45.  
 Ciuitatibus Asiæ restitutus. *Ti.* 65.  
 Claritas Augg. &c. *Diocl.* 425.  
 Reipublicæ. *Licinius.* 452. *Const. M.* 460. *Crispian.* 471. *Constantin.* lun. 474.  
 Reipub. *Constant.* 478.  
 Clementia Augusti. *Vesp.* 112. *Antonin.* 194.  
 Aug. *Gordian.* 337.  
 Aug. Cof. *Hadrian.* 179. *Albin.* 265, 266.  
 Aug. Imp. *M. Aurel.* 225, 226, 227.  
 Aug. Pater Patriæ. *Nerna.* 146.  
 Aug. TR. P. *M. Aurel.* 226.  
 Aug. TR. Pot. *M. Aurel.* 226.  
 L. Buca. *Iul. Cæs.* 6.  
 Temporum. *Tacit.* 409. *Probus.* 413. *Numerian.* 422.

- Clementia Tempor. *Florian.* 411.  
 Temp. *Tacit.* 409. *Probus.* 413. 414. 417. *Carinus.* 420. *Diocletian.* 423.  
 Clementiæ. *Tib.* 63. 64. *Ti. Drus. F.* 76.  
 Augustæ. *Otho.* 103.  
 Imp. German. *Vitel.* 104. 105. 106.  
 Clem. Imp. &c. *M. Aurel.* 225.  
 P. M. &c. *Hadrian.* 179. 180.  
 Tr. Pot. &c. *M. Aurel.* 213.  
 Tr. P. &c. *M. Aurel.* 214.  
 C. L. V. *Vespas.* 108. *Tit.* 122.  
 C. N. *Iustinus Iun.* 569.  
 Cohh. Prætorian. *Gallien.* 373.  
 Præt. *Gallien.* 372.  
 Cohortium Prætorianarum. *M. Anton.* 20.  
 Prætoriarum. *ibidem.*  
 Cohortis Speculatorum. *M. Anton.* 20.  
 Cohort. Præt. &c. *Gallien.* 372.  
 Cohor. Præt. Philipp. Aug. 29.  
 Coh. Præt. *Gallien.* 373.  
 Coor. Præt. *Gallien.* 372.  
 Coll. An. Comm. P. M. &c. *Commod.* 255.  
 Col. L. An. Comm. P. M. &c. *ibidem.*  
 Columna in Laurea. *Iustinian.* 561.  
 Comes Augustorum NN. *Maximian.* 432.  
 Aug. *Tetric.* 399. *Tetric. F.* 400. *Prob.* 412.  
 Augg. *Maximian.* 431.  
 Comit. Probi Aug. *Prob.* 415.  
 Augg. N. N. *Const. M.* 462.  
 Comunitas Asiæ. *Nerva.* 143.  
 Com. Asiæ. Aug. 35.  
 Rom. & Aug. *Tib.* 66.  
 Com. Asi. Rom. & Aug. *Claud.* 81. *Nerva.* 143.  
 Concordi. *Anastasius.* 557.  
 Concordia. *Hadrian.* 182. *L. Æl.* 188. 189. *Lucilla.* 190. *Faustina Py.* 209. 210. *M. Aurel.* 219.  
*Faustina Marci.* 225. 230. 231. *Lucilla.* 239.  
*Crispina.* 259. *Did. Iulian.* 262. *Albin.* 265. *Iul. Paula.* 314. *Iul. Aquilia.* 315. *Annia Faustina.* 315. *Alexander.* 318. *Gallienus.* 370. 378.  
 Circus Columnarum. *Iustin. Iun.* 570.  
 Eterna. *Iul. Paula.* 314. *Iul. Aquilia.* 315.  
 Augusta. *Nero.* 39. 90. *Domitian.* 136.  
 Augustor. TR. P. &c. *M. Aurel.* 217.  
 Augustorum. *M. Aurel.* 217. *Seuer.* 267. 278. *Caracal.* 291. *Geta.* 304. *Orbiana.* 327. *Tranquillina.* 342.  
 Aug. *Nero.* 90. *Vitel.* 106. *Vesp.* 113. 114. *Tit.* 121. *Domitian.* 132. 141. in add. *Iulia Tira.* 142. *Martidia.* 167. *Sabina.* 186. *Faustina Py.* 208. *Gordian.* 336. 337. 338. *Tranquillina.* 342. *Gallus.* 358. *Gallienus.* 378. *Quintil.* 404. *Aurelian.* 405. 407. *Prob.* 415. *Arcadius.* 523.  
 Aug. Ephe. *Tir.* 120.  
 Aug. TR. P. &c. *M. Aurel.* 216. 217.  
 Augg. *Plautilla.* 298. *Orbiana.* 327. *Gordian. Afr.* P. 331. *Balbin.* 333. *Pupien.* 334. 335. *Philippus.* 344. *Oracilla.* 348. *Decius.* 353. *Etruscilla.* 354. *Herennius.* 355. *Hosiltianus.* 356. *Gallus.* 358. 359. *Volusianus.* 361. 362. *Emilianus.* 364. *Valerianus.* 366. *Gallien.* 378. *Salentina.* 380. *Sal. Valerian.* 382. *Tetric.* 399. *Seuerina.* 408. *Maximian.* 432. *Prisca.* 451. *Crispus.* 471. *Valentinian.* 501. 503. *Gratian.* 510. *Theodosius.* 519. *Arcadius.* 523. *Honorius.* 525. *Theod. Iun.* 534.  
 Augg. D. D. N. N. æt. *Licinius.* 452.  
 Augusti. *Vitel.* 106. *Vespas.* 110. 112. 115. *Tit.* 122. *Nerva.* 144.  
 August. *Domitilla.* 118. *Tit.* 125. *Domitia.* 141. *Iulia Tit.* 142. *Nerva.* 143. *Albin.* 265.  
 Augg. *Valentinian.* 503. 505. *Gratian.* 509. 510. *Valentin. Iun.* 512. *Theodosius.* 516. 517. 518. *Theod. Iun.* 533.  
 Augg. *Arcadius.* 521.  
 Cæl. Augg. &c. *Diocl.* 424.  
 Dac. Parthico &c. *Hadrian.* 168.  
 Equitum. *Postum.* 393.  
 Equit. *ibidem.*  
 Concordia Exercitus. *Elagabal.* 311. *Alexander.* 320. *Arcad.* 523.  
 Exercituum. *M. Anton.* 16. *Vitel.* 106. *Vesp.* 109. *Nerva.* 143. 144. 145. *Hadrian.* 178. *Antonin.* 194. 195. 205. *Macrin.* 307. *Gordian.* 337.  
 Exercit. *Valerian.* 365. *Gallien.* 369. 378. *Florian.* 411.  
 Exerc. Cl. *Goth.* 401.  
 Exer. *Quintil.* 404.  
 Felix. *Caracalla.* 287. 290. *Plautilla.* 298. *Const. M.* 460.  
 Imperij. *Const. M.* 459.  
 Legi. *Aurelian.* 406.  
 Leg. *Aurelian.* 405.  
 Militum. *Nerva.* 143. *Antonin.* 191. *Did. Iulian.* 262. *Albin.* 265. *Geta.* 299. *Elagabal.* 309. *Valerian.* 365. *Marius.* 397. *Aurelian.* 405. 406. *Tacit.* 411. *Florian.* 411. *Prob.* 413. 416. *Diocletian.* 423. 427. *Maximian.* 433. 436. *Constantius.* 437. 438. *Galerius.* 441. 442. *Gal. Maximian.* 446. 449. *Licinius.* 453. *Vetranio.* 486. *Constantius.* 487. 489.  
 Milit. *Pescen.* 264. *Seuer.* 268. 274. *Caracalla.* 287. *Geta.* 299. *Gordian.* 336. 337. *Postum.* 393. *Probus.* 412. 413. *Const. M.* 464.  
 Milit. P. M. &c. *Commod.* 255.  
 Mili. *Aurelian.* 406.  
 Parth. F. &c. *Hadrian.* 168.  
 P. M. &c. *Hadrian.* 179. 180.  
 Pont. Max. *Hadrian.* 168. 169.  
 P. R. *Nero.* 90. *Vitel.* 104. 105. 106. *Romulus.* 452.  
 Prætorianorum. *M. Anton.* 16. *Vitel.* 105.  
 Prætorian. *Otho.* 10.  
 Prouinciarum. *Galba.* 99.  
 Romanorum. *Valentinian.* 504.  
 TR. Pot. &c. *M. Aurel.* 213.  
 Trib. Pot. &c. *Antoninus.* 191.  
 Concor. Aug. *Gallien.* 372.  
 Conco. Exer. *Quintil.* 404.  
 Concord. *Faustina.* 207. *Crispina.* 259.  
 Aug. *Galba.* 100. *Vitel.* 106. *Domit.* 130. 131. *Faustina Py.* 207. *Orbiana.* 327. *Gallien.* 372. *Prob.* 415.  
 Aug. TR. P. *Antonin.* 206. *M. Aurel.* 216. 217. *L. Verus.* 333. 334.  
 Augg. *Plautilla.* 298. *Orbiana.* 317. *Valerian.* 367. *Aug. & Cæf. NN. &c.* *Maximian.* 433.  
 Augustor. TR. P. &c. *M. Aurel.* 216. 217. *L. Ver.* 233. 234.  
 Augustorum TR. P. &c. *L. Ver.* 233.  
 Commodi P. M. &c. *Commod.* 256.  
 Col. &c. *Antonin.* 206.  
 Exercit. Imp. &c. *M. Aurel.* 225.  
 Exerc. Imp. &c. *M. Aurel.* 219. 225.  
 I ♣ B. *Iustinian.* 563.  
 Leg. *Aurelian.* 405.  
 Legi. Cl. *Goth.* 402.  
 Milit. *Did. Iulian.* 262. *Gallien.* 369. *Postum.* 392. *Florian.* 411. *Prob.* 413. 415.  
 Militum. *Maximian.* 436. *Const. Iun.* 477.  
 P. M. &c. *Hadrian.* 169.  
 TR. Pot. &c. *L. Ælius.* 188. 189.  
 Concordiæ. *Antonin.* 194. 195. *Faustina.* 208. *M. Aurel.* 212. *Iul. Pia.* 281. *Plautilla.* 298.  
 Eternæ. *Seuer.* 275. *Caracalla.* 286. *Plautilla.* 298.  
 Augustorum TR. P. *M. Aurel.* 216.  
 Augustor. Tr. P. *M. Aurel.* 217.  
 Aug. *Albin.* 266.  
 Augg. *Geta.* 303.  
 N. N. *Maximian.* 413. *Galerius.* 441.  
 Commodi Aug. *Commod.* 255. 256.  
 Militum. *Aurelian.* 405. *Seuerina.* 408.  
 Conc. Com. P. M. &c. *Commod.* 255.  
 Exerc. *Quintil.* 404.  
 Concil. Milit. P. M. &c. *Commod.* 250.  
 Congiarium da. P. R. *Nerva.* 143.  
 Tertium. *Traian.* 157.

Con-

Congiar. Dat. Pop. *Nero*. 90.  
 Primum R. P. dat. *Titus*. 121.  
 Secund. Cos. V. &c. *Traian*. 152.  
 II. *Nerva*. 143  
 II. Dat. Pop. *Nero*. 91.  
 III. Dat. Pop. *Nero*. 93.  
 Ter. P. R. Imp. Max. Dat. *Titus*. 121.  
 Ter. P. R. Imp. Dat. *Titus*. 126.  
 P. R. *Nerva*. 143.  
 P. R. Cos. II. *Traian*. 149.  
 P. R. D. *Nerva*. 143.  
 Congi. I. Dat. Pop. *Nero*. 91.  
 Cong. I. Dat. Pop. *Nero*. 91.  
 II. Dat. Pop. *Nero*. 91. *Hadrian*. 168.  
 II. Cos. II. *Domitian*. 128. *Traian*. 149.  
 Aug. III. *M. Aurel*. 219.  
 Aug. III. *L. Ver*. 237.  
 Aug. III. Tr. P. &c. *M. Aurel*. 220. *L. Ver*. 237.  
 P. R. Cos. II. P. P. *Traian*. 149.  
 P. R. Cos. III. P. P. *Traian*. 150.  
 P. R. Cos. III. *ibidem*.  
 Coniugium Aug. *Hadrian*. 167.  
 Consecratio. Aug. 44. 45. *Linia*. 53. *Vespas*. 117.  
*Domitilla*. 118. *Titus*. 126. *Domitian*. 140.  
*Nerva*. 145. *Traian*. 163. *Plotina*. 164. *Marciana*. 166. *Matidia*. 166. 167. *Hadrian*. 184. *Sabina*. 186. *Antoninus* 205 206. *Faustina*. 208. 209. 210. *M. Aurel*. 227. 228. *Faustina Marci*. 230. 232. *L. Verus*. 228. *Commodus*. 257. *Pervinax*. 261. *Pescennius*. 264. *Seuer*. 279. 280. *Iul. Pia*. 282. 283. *Caracalla*. 295. 296. *Iul. Mæsa*. 316. *Alexander*. 329. *Paulina*. 331. *Titus Quartinus*. 331. *M. Marcus*. 342. *Volusian*. 362. *Mariniana*. 369. *Gallien*. 379. *Sal. Valerian*. 382. *Regilian*. 387. *Macrian*. 388. 389. *Trebellian*. 391. *Victorin*. 398. *Tetricus*. 399. *Tetric. F.* 400. *Cl. Gotb.* 403. *Quintil*. 404. *Carus*. 419. *Numerian*. 422. *Constantius*. 440. *Nigrinianus*. 445.  
 Consensus Exercituum. *Vitellius*. 105. 106.  
 Exerci. *Vesp*. 108.  
 Consensu Senat., & Eq. ordin. S. P. Q. R. *Aug*. 44.  
 Conseruat. Augg. *Valerian*. 366.  
 Milit. *Tacit*. 410.  
 Pietat. *Gallien*. 375.  
 Urb. suæ. *Maxentius*. 450.  
 Conseruator Africæ suæ. *Maxentius*. 449. *Constantin*. *M.* 459.  
 Aug. *Elagabal*. 309. 310.  
 Augg. *Maximian*. 432.  
 Conseruatores Aug. *Postum*. 392.  
 Urbis suæ. *Maximian*. 435.  
 Urb. suæ. *Diocl*. 427. *Maximian*. 455. *Maxentius*. 449.  
 Kart. suæ. *Maximian*. 434. 435. *Maxentius*. 450. *Const. M.* 459.  
 Conserua. Urb. suæ. *Maximian*. 435. *Constantius*. 439. *Maxentius*. 449. 450. 451. *Const. Mag.* 459.  
 Urbis suæ &c. *Maximian*. 435. *Maxentius*. 450.  
 Urb. Et. *Maxentius*. 451.  
 Urbis suæ. *Const. M.* 460.  
 Conser. Urb. suæ. *Maxentius*. 449.  
 Conserua. Urbis suæ. *Maxentius*. 450.  
 Conseruat. . . . *Aurelian*. 406.  
 Conseruat. Aug. *Prob* 414. 415. 416. *Diocl*. 424.  
 Conseruatori Patris Patriæ &c. *Traian*. 159. 160.  
 Constantiæ Augusti. *Antonia*. 60. *Claud*. 81. 83.  
 Cos. Ludos sæcul. fecit. *Caracalla*. 287.  
 Lud. Sæc. fecit. *Caracalla*. 287.  
 Lud. Sæc. fec. *ibidem*.  
 Cos. III. diuersis Typis. *Hadrian*. 170. 171. 172.  
 P. P. diuersis Typis. 172. 173.  
 Lud. sæc. fec. *Seuer*. 276.  
 Ludos sæculares fecit. *Seuer*. 276.  
 Cos. XIII. Lud. sæc. fec. *Domitian*. 136. 137.  
 A Pop. frug. ac. *Domitian*. 137.

Frug. ac. *Domit*. 137.  
 Suf. P. D. *ibidem*.  
 Copia. *Aug*. 72.  
 Cor. Germ. Imp. *Domit*. 134.  
 Cornucopia duplex. *Caduceo medio*. *Titus*. 120.  
 Constantiniana Dafne. *Const. M.* 467.  
 Constantinopolis. *Const. M.* 467.  
 C. N. *Iustinus*. 558.  
 Cupido inequitans Hirco. *M. Aurel*. 217.  
 Cum Psiche. *Lucilla*. 239.  
 Cust. Æternitatis Augustæ. *Aug*. 44.  
 Currus Tigridum cum Baccho. *Nero*. 94.  
 A duobus Monstris uictus cum Ifide. *Iulian*. 498.

D

Dacia. *Hadrian*. 178. *Antonin*. 193. *Decius*. 353.  
 Augusta Prouincia. *Traian*. 157.  
 August. Prouincia. *Traian*. 157. 161.  
 Capta. *Traian*. 155. *Decius*. 353.  
 Cos. V. &c. *Traian*. 155.  
 Felix. *Decius*. 353. *Aurelian*. 406.  
 Prouincia. *Traian*. 161.  
 S. P. Q. R. &c. *Traian*. 154. 155. 157.  
 Dac. cap. *Traian*. 155.  
 Cos. V. &c. *Traian*. 155.  
 Cos. Vi. &c. *Traian*. 159.  
 S. P. Q. R. &c. *Traian*. 154. 155.  
 Da. Ca. Cos. V. *Traian*. 157.  
 Dacica Cos. V. &c. *Traian*. 155.  
 S. P. Q. R. &c. *Traian*. 158. 159.  
 Dacicus Cos. &c. *Traian*. 151. 152. 155.  
 Dac. Parthico &c. *Traian*. 163. *Hadrian*. 168.  
 Danuuius Cos. V. *Traian*. 153.  
 Dardanici. *Traian*. 147. 148.  
 Debellatori Gent. Barbari. *Const. M.* 462.  
 Gent. Barbara. *Constantius*. 494.  
 Gentium Barbararum. *Const. M.* 468.  
 Genti Barbar. *Constans*. 480.  
 Decennales Antonini Aug. &c. *Caracalla*. 289.  
 Decursio. *Nero*. 93. *Hadrian*. 182.  
 Dedicatio Ædis. *Faustina*. 208. 209.  
 Deo Augusto. *Gallien*. 372.  
 Marti. *Gallien*. 377. *Sal. Valer*. 382.  
 Serapidi. *Diocl*. 423. *Iulian*. 498.  
 Volcano. *Valerian*. 365. 366. *Lic. Valer*. 383.  
 Destinatio Imperatori. *Caracalla*. 284.  
 Imperat. *ibidem*.  
 De Calceis. S. P. Q. R. &c. *Traian*. 162.  
 Britannis. *Claud*. 83. 84.  
 Britan. *ibidem*.  
 Germanis. *Aug*. 38. *Nero Drusus*. 59. *Claud*. 81. 83. *Commod*. 240. 241.  
 Germanis Imp. &c. *M. Aurel*. 226.  
 Germanis Tr. P. &c. *Commod*. 242. 243. 244.  
 German. Imp. &c. *M. Aurel*. 226.  
 Germ. *Nero Drusus*. 59. *Domit*. 132. *Commod*. 240. 241.  
 Germ. Imp. &c. *M. Aurel*. 223. 225. 226.  
 Germ. Tr. P. &c. *M. Aurel*. 225. 226. *Commod*. 242. 244.  
 Ger. *Domitian*. 132. 133. 135. *M. Aurel*. 223.  
 Iudæis. *Vesp*. 110. 111.  
 Partheis. *Aug*. 39.  
 Sarmatis. *Comm*. 241.  
 Sarmatis Imp. &c. *M. Aurel*. 226.  
 Sarm. Imp. &c. *M. Aurel*. 224. 226.  
 Sarm. Tr. P. &c. *M. Aurel*. 226. *Commod*. 242. 243.  
 Deus adiuta Romanis. *Heracl*. 584.  
 Diana Caput cum Arcu, & Phœreia. *Lepid*. 10.  
 Diana stans cum Caprio. *Antonin*. 198.  
 Cum Hercule. *Traian*. 164.  
 Cum Endimione. *Traian*. 151.  
 Equestris solo Leonem petens. *Traian*. 149.  
 Gradiens. *Aug*. 37.  
 Diana Augusta. *Domitian*. 132.  
 Mmmmmmm Diana

- Diana Ephesia. *Claud.* 84. *Hadrian.* 183.  
 Ephe. *Claud.* 81. 84.  
 Felix. *Gallien.* 369. 370. 375.  
 Lucifera. *Liuis.* 53. *Plotina.* 165. *Lucilla.* 190.  
*Faustina.* 230. *Lucilla.* 239. *Crispina.* 259.  
*Iul. Pia.* 282. *Plautilla.* 298. *Gordian.* 336.  
 Lucif. *Faustina.* 230. *Cl. Goth.* 402. 403. *Quin-*  
*til.* 404.  
 Perg. *Nerua.* 145. *Traian.* 147. 151.  
 Victi. *Emilian.* 363. 364.  
 Dian. Perg. *Nerua.* 143.  
 Dianæ Cons. Aug. *Gallien.* 375. 376.  
 Lucifera. *Iul. Pia.* 282. *Postum.* 393.  
 Reduci. *Postum.* 393.  
 Victi. *Cast. Emilian.* 390.  
 Alctinna &c. *Traian.* 163.  
 Dij Nutritores. *Sal. Valer.* 382.  
 Patrij. *Geta.* 300. 303.  
 Dis auspibus. *Seuer.* 268.  
 Tr. P. &c. *Seuer.* 270.  
 Auspicib. Tr. P. &c. *Seuer.* 269.  
 Auspici. P. M. &c. *Seuer.* 269.  
 Custodibus. *Perim.* 260. 261.  
 Genitalibus. *Crispina.* 259.  
 Disciplina. *Antonin.* 192.  
 Aug. *Hadrian.* 178.  
 Discipulina Aug. *Hadrian.* 178.  
 Diua Augusta. Aug. 44. *Galba.* 98. 99. 101.  
 Faustina. *Faustina Py.* 210.  
 Diuæ Segetiæ. *Salonina.* 380.  
 Diuis Parentibus. *Hadrian.* 172.  
 Diui Cæsaris Mater. *Domitia.* 141.  
 Cæsaris Matr. *ibidem.*  
 Filius. *Iul. Caf.* 6.  
 F. *ibidem.*  
 M. Pij F. &c. *Seuer.* 271.  
 Nerua, & Plotina Aug. &c. *Traian.* 147.  
 Nerua, & Traian. Pat. &c. *Traian.* 160.  
 Titi Filia. *Iul. Tir.* 142.  
 Diuo Augusto S. P. Q. R. *Vesp.* 115.  
 Augusto S. P. Q. R. ob Ciu. Ser. *Tiber.* 64. 65.  
 66. 67.  
 Augusto S. P. Q. R. *Vespasiano.* *Domitian.* 118.  
 Aug. *Caius.* 77. 78.  
 Aug. *Vesp.* S. P. Q. R. *Vespasian.* 117.  
 Pio. *Antonin.* 205. 206.  
 Traiano Parth. Aug. &c. *Plotina.* 165.  
 Traiano Patri. *Hadrian.* 167.  
 Diuos Iulius. *Iul. Caf.* 6.  
 Diui F. *Agrippa.* 54. 55.  
 Diuus Augustus. *Liuis.* 53.  
 Augustus Pater. *ibidem.*  
 Augustus *Vespasianus.* *Domitia.* 118.  
 Cæsar Imp. *Domit.* *Domitian.* 132.  
 Cæsar Imp. *Domitiani f.* *Domitia.* 141.  
 Cæsar Imp. *Domitianus.* *ibidem.*  
 Pater *Traianus.* *Traian.* 147.  
 Pater *Traian.* &c. *Traian.* 160. 161.  
 Traianus Aug. Parth. Pater. *Hadrian.* 168.  
 Traianus Pater Patriæ. *Traian.* 149. *Hadrian.*  
 167.  
 Verus. *M. Aurel.* 222.  
 Domin. Aug. *Feliciter.* *Lucilla.* 240.  
 D. N. Athalaricus Rex. *Iustinian.* 561.  
 Theodahatus Rex. *Iustinian.* 562.  
 Vuitiges Rex. *Iustinian.* 563.  
 Dona Aug. *Gallien.* 372.  
 D. P. S. F. *Monogramma.* *Iustinian.* 561.  
 Drusilla f. C. Cæsaris Augusti. *Caius.* 89.
- E
- E**lephas. *Tiber.* 62.  
 Cum Dracone. *Iul. Caf.* 3.  
 Equester ordo Princ. Iuuent. *Nero.* 88. 89.  
 Principi Iuuent. *Commod.* 241.  
 Equus. *Attila.* 542.  
 Desultorius. *Tetric.* 400.
- Euphrates S. P. Q. R. *Traian.* 163.  
 Eur. Asi. Afr. S. P. Q. R. *Aug.* 32.  
 Exagium solidi. *Honorius.* 529.  
 Exercitus Aug. *Postum.* 393.  
 Dacicus. *Hadrian.* 178.  
 Germanicus. *ibidem.*  
 Inluricus. *Decius.* 393.  
 Isc. *Postum.* 393.  
 Iudaicus. *Hadrian.* 178.  
 Mauretanicus. *ibidem.*  
 Mœsiacus. *ibidem.*  
 Parth. S. P. Q. R. *Traian.* 163.  
 Per. *Prob.* 417.  
 Ræthicus. *Hadrian.* 178.  
 Sarm. *ibidem.*  
 Syriacus. *ibidem.*  
 Vac. *Postum.* 393.  
 Ysc. *ibidem.*  
 Exer. Britannicus. *Hadrian.* 178.  
 Cappadocicus. *ibidem.*  
 Dacicus. *ibidem.*  
 Exerc. Dac. *Hadrian.* 178.  
 Hispan. *ibidem.*  
 Noricus. *ibidem.*  
 Rom. Pont. Max. &c. *Comm.* 249.  
 Syriac. *ibidem.*  
 Expeditio Aug. *Traian.* 154.  
 Aug. ex S. C. *Seuer.* 267.  
 Aug. Parth. *Traian.* 163.  
 Ger. *Traian.* 154.  
 Iudaica. *Hadrian.* 178.  
 Exped. Aug. Cos &c. *Hadrian.* 178.  
 Exped. Aug. P. M. &c. *Hadrian.* 180.  
 Exules Romæ Red. S. P. Q. R. *Nerua.* 144.  
 Ex consensu. . . . *Nero.* 90.  
 Ex consensu C. C. II. *ibidem.*  
 Ex D. D. *Aug.* 30.  
 Ex Senatus consulto. *Marciana.* 166.  
 Ex S. C. *Lepid.* 10. 11. 12. *Faustina.* 210.  
 Ex S. C. *Quadrige.* *Agrippa.* 55. *Claud.* 82. 83. 85.  
*Vesp.* 109. 117.  
 Ex S. C. *Victoria cum Clypeo, & Trophæa.* *Vesp.*  
 117. *Tit.* 124.  
 Ex S. C. *Vrcolus inter duas Laurus.* *Vesp.* 117.  
 Ex S. C. *Duo Lauri cum Columna.* *ibidem.*  
 Ex S. C. ob Ciu. seruatos. *Claud.* 81. *Nero.* 92.  
 Ex S. C. ob Ciu. seruatos. *Nero.* 92.  
 Ex S. C. P. P. ob Ciu. seruatos. *Claud.* 81.  
 Exuperator omnium Gentium. *Const. M.* 469.
- F
- F**. A. *Const. M.* 459.  
 Fatis Victricibus. *Diocl.* 423.  
 Felicitas sæculi. *Deci.* 352.  
 Fecunditas. *Lucilla.* 190. *Faustina Py.* 208. *Fausti-*  
*na Marci.* 230. *Lucilla.* 239. *Crispina.* 259.  
*Iul. Pia.* 281. 282. 283.  
 Augustæ. *Faustina.* 208. *Iul. Maesa.* 316. *Iul.*  
*Mammea.* 326.  
 Aug. *Iul. Maesa.* 316. *Etruscilla.* 354. *Salonina.*  
 380. *Seuerina.* 408.  
 Fecund. Augustæ. *Faustina.* 230. *Mammea.* 326.  
 Aug. *Etruscilla.* 354. *Salonina.* 381.  
 Fecunditati Aug. *Iul. Pia.* 283.  
 Felicitas. *Lucilla.* 190. *Iulia Pia.* 281.  
 Augusti. *Galba.* 101. *Traian.* 147. 149. 161. *Ha-*  
*drian.* 170. 182.  
 August. *Traian.* 161.  
 Aug. *Hadrian.* 181. 182. *L. Aelius.* 188. *Anto-*  
*nin.* 191. 192. 194. 195. 198. 200. 205. 206. *Ca-*  
*racalla.* 286. *Elagab.* 310. 311. *Alexand.* 322.  
*Iul. Mammea.* 326. *Gordian.* 337. 340. *Gallien.*  
 374. *Postum.* 391. 392. 393. *Cl. Goth.* 401. 403.  
*Florian.* 411. *Prob.* 414. 416. *Diocl.* 423. *Ca-*  
*ranusius.* 428.  
 Aug. Cos. &c. *Antonin.* 200.  
 Aug. Imp. &c. *M. Aurel.* 220. 227. 228.
- Feli-

- Felicitas Augg. *Seuer.* 272. *Caracalla.* 285. 286. *Geta.* 299. 300. 301. *Pupien.* 335. *Gallus.* 358. *Valerian.* 366. *Gallien.* 378. *Numerian.* 422.  
 Augg. N. N. *Const. M.* 460.  
 Cof. &c. *Antonin.* 200. 202. 203. *Albin.* 265.  
 Impetij. *Caracalla.* 291. *Diadumen.* 308.  
 Imp. *Philipp.* 343.  
 Imp. *Philipp.* 346.  
 Orbis. *Galba.* 103.  
 Perpetua. *Constans.* 480. *Constantius.* 489.  
 Perpetua Aug. *Commod.* 245.  
 Perpetua augeat rem Dominorū &c. *Const. M.* 462.  
 Perpetua Augg. & Cæss. N. N. &c. *Const. M.* 465.  
 P. R. *Hadrian.* 181. 182.  
 Prouinciarum. *Domitian.* 131. *Postum.* 392.  
 Publ. *Volusian.* 361. *Salonina.* 380.  
 Publica. *Galba.* 100. *Vesp.* 111. 114. 115. 116. *Tit.* 121. 122. 123. *Domit.* 128. 129. *Hadrian.* 182. *Seuer.* 269. *Geta.* 300. *Iul. Mamm.* 326. *Gallus.* 358. 359. *Volusian.* 361. 362. *Salonina.* 380. *Cl. Gotth.* 401. *Carin.* 420. *Magn. Max.* 514.  
 Reipublicæ. *Const. M.* 460. *Magnentius.* 483.  
 Romanorum. *Constantius.* 488. 490.  
 Sæculi. *Marciana.* 166. *Seuer.* 275. *Caracalla.* 287. *Geta.* 301. *Trai. Deci.* 352. *Tacit.* 410.  
 Sæculi P. M. &c. *Commod.* 254.  
 Sæc. *Prob.* 412.  
 Temporum. *Pescen.* 264. *Seuer.* 269. 270. *Macrin.* 305. 306. *Elagab.* 311. *Alex.* 318. 319. *Iulia Mamm.* 326. 327. *Gordian.* 336. 337. *Tranquillina.* 342. *Magnentius.* 484.  
 Temporum Augg. *Balbin.* 334.  
 Temp. *Pescen.* 264. *Seuer.* 267. *Caracalla.* 291. *Geta.* 299. *Gordian.* 337. *Florian.* 411.  
 Temp. *Elagab.* 311. *Iul. Mamm.* 326. *Philipp.* 343. 344. *Tacit.* 410.  
 Tempo. *Philipp.* 343.  
 Felicitati Augusti. *Hadrian.* 181.  
 Augusti Cof. &c. *Hadrian.* 180.  
 Aug. *Hadrian.* 167.  
 Aug. Cof. &c. *Antonin.* 205. *M. Aurel.* 224. 225.  
 Aug. Imp. &c. *M. Aurel.* 226.  
 Aug. TR. P. &c. *L. Ver.* 234.  
 Orbis Terrarum. *Tit.* 123.  
 Populi Romani. *Alexand.* 324.  
 Pop. Rom. *Philipp.* 344.  
 Publicæ. *Caracall.* 285.  
 Felicit. Augusti. *Tit.* 125. *Traian.* 158.  
 Aug. *Cl. Gotth.* 401.  
 Aug. Cof. &c. *M. Aurel.* 221.  
 Aug. Imp. &c. *M. Aurel.* 222.  
 Aug. P. M. &c. *Gallien.* 373.  
 Præparatio. *Valens.* 506.  
 Publica. *Tit.* 125.  
 Publ. *Gallien.* 375. *Salonina.* 380.  
 Temporum. *Gordian.* 336.  
 Temp. *Gordian.* 337.  
 Tempo. *Cl. Gotth.* 402.  
 Temp. *Gordian.* 336.  
 Feli. Temp. *Tacit.* 410.  
 Felic. Aug. Cof. &c. *Albin.* 266.  
 Aug. TR. P. &c. *L. Ver.* 234.  
 Perpetua Aug. *Comm.* 250.  
 Publica. *Tit.* 125. *Comm.* 248.  
 Public. *Tit.* 125.  
 Publi. *Salonina.* 380.  
 Sæculi. *Aurelian.* 406.  
 Sæculi Cof. &c. *Antonin.* 205.  
 Tempo. *Cl. Gotth.* 402.  
 Fel. Aug. Cof. *Albin.* 266.  
 Aug. P. M. &c. *Hadrian.* 169. 179. 180. *Commod.* 244. *Seuer.* 274.  
 Aug. TR. P. &c. *Comm.* 245. 246.  
 Concordia Augg. *Volusian.* 362.  
 P. R. P. M. &c. *Hadrian.* 179. 180.  
 Procc. Consulatus. Aug. N. *Maxentius.* 450.  
 Tem. reparatio. *Constantius.* 487.  
 Fel. Temp. Cof. &c. *L. Ver.* 234.  
 Temp. reparatio. *Constantin. M.* 461. *Constans.* 478. 479. 480. *Magnentius.* 484. *Constantius.* 487. 488. 489. 490. 491. *Constantius Gallus.* 495. *Iulianus.* 496. 497.  
 Felicia tempora. *Const. M.* 467.  
 Temporum. *Caracalla.* 291.  
 Felix Aduentus Aug. &c. *Const. M.* 468. *Valentinian.* 501.  
 Aduentus Augg. N. N. *Gal. Maximin.* 446.  
 Aduent. Aug. &c. *Diocl.* 423. 427.  
 Aduent. Augg. N. N. *Diocl.* 427. *Maximian.* 434. 435. *Constantius.* 438. *Galerius.* 443. *Gal. Maximin.* 446.  
 Cart. *Hildericus.* 560.  
 Kart. *ibidem.*  
 Processus Cof. VI. &c. *Const. M.* 465.  
 Temp. Reparatio. *Constans.* 478. 479. *Constantius.* 487. 488.  
 Ticinus. *Baduilla.* 568.  
 Fides. *Cl. Gotth.* 401.  
 Augusta. *Plotina.* 165.  
 August. *ibidem.*  
 Aug. Cof. &c. *Albin.* 265.  
 Equit. *Postum.* 393.  
 Exerciti. *Aurelian.* 406.  
 Exercituum. *M. Anton.* 16. *Vitel.* 105. 106. *Vespas.* 111. *Domit.* 134. *M. Aurel.* 222. *Philipp.* 344. *Gallien.* 378. *Quintil. in add. Iulian.* 497.  
 Exercituum Cof. &c. *M. Aurel.* 217. 222.  
 Exercitus. *Elagabali.* 310. *Alex.* 321. *Philipp.* 343. *Philipp. F.* 350. *Postum.* 393.  
 Exercitus P. M. &c. *Comm.* 253.  
 Exerc. *Hadrian.* 178. *Gallien.* 378.  
 Exerc. Cof. &c. *Antonin.* 203.  
 Exerc. TR. P. &c. *Geta.* 303.  
 Exercit. *Numerian.* 422.  
 Exercit. P. M. &c. *Comm.* 250. 251. 252. 254.  
 Exercit. *Cl. Gotth.* 401.  
 Exerc. *Cl. Gotth.* 401.  
 Legion. Cof. &c. *Albin.* 266.  
 Militum Aug. N. *Maxentius.* 450.  
 Militum Augg. N. *Maxentius.* 450.  
 Militum. *Auid. Cass.* 233. *Did. Iulian.* 262. *Caracal.* 285. *Macrin.* 305. 306. *Diadum.* 308. *Elagab.* 309. 310. *Alex.* 318. 319. 321. *Iul. Mamm.* 327. *Maximin.* 328. *Gordian.* 336. 337. 339. *Philipp.* 343. 344. *Valerian.* 365. 366. *Gallien.* 369. 370. 372. 378. 379. *Postum.* 392. 393. *Victorin.* 398. *Victorin. f.* 398. *Tetric.* 399. *Cl. Gotth.* 402. 403. *Quintil.* 404. *Aurelian.* 406. *Tacit.* 409. *Prob.* 413. 416. *Carin.* 420. 421. *Carausius.* 428. *Maximian.* 431. 433. 435. *Constantius.* 439. *Galerius.* 442. *Gal. Maximian.* 449.  
 Militum Augg. & Cæss. N. N. *Constantius.* 439.  
 Militum Exercitus Gall. *Lollian.* 396.  
 Militum S. P. Q. R. *Traian.* 157.  
 Milit. *Philipp.* 343. 344. *Cl. Gotth.* 402. *Quintil.* 404. *Florian.* 411. *Prob.* 416. *Carus.* 418. 419.  
 Milit. *Aurelian.* 406.  
 Mil. *Gallien.* 379.  
 Mutua Augg. *Balbin.* 333. *Pupien.* 335.  
 Mutua. *Pupien.* 335.  
 Prætorianorum. *M. Ant.* 16. *Did. Iul.* 262.  
 Prætorianorum P. V. A. *M. Ant.* 16.  
 Publica. *Vesp.* 111. 116. *Tit.* 120. 122. *Domit.* 133. 134. *in add. Plotina.* 165. *Hadrian.* 182. *Caracalla.* 285.  
 Publ. *Vesp.* 114. *Domit.* 129.  
 Senatus. *Ostilian.* 342.  
 Fidei Coh. P. M. &c. *Commod.* 249. 254. 255. 256.  
 Cohortium P. M. &c. *Comm.* 253.  
 Equitum. *Gallien.* 378. 379.  
 Exercitus. *Caracal.* 290. *Elagab.* 310. 311.  
 Exercitus Gall. *Lug. Seuer.* 274.  
 Legionum. *Seuer.* 274.  
 Leg. TR. P. &c. *Seuer.* 268.

Fidei

- Fidei Militum P. Max. &c. *Seu.* 276.  
 Milit. Pont. Max. &c. *Seu.* 269.  
 Præc. *Gallien.* 379.  
 Publicæ. *Titus.* 120. *Domit.* 133. 135. 139.  
 Fid. Exercit. *Albin.* 266.  
 Exercit. P. M. &c. *Commod.* 250. 251.  
 Milit. *L. Ael.* 188.  
 F. Exerc. Imp. &c. *Comm.* 244.  
 Fisci Iudaici calumnia sublata. *Nerva.* 143. 144.  
 Figura Equestris, cui Roma Globum offert. *Tit.*  
 121. 126.  
*Equestris Captivum feriens.* *Tit.* 121.  
*Equestris Chymeram sternens.* *Alex.* 319.  
*Equestris Pacificatoris habitu.* *Domit.* 128. *M.*  
*Aurel.* 223. 226.  
*Muliebris Rupi insidens cum duabus alijs Figuris.*  
*Nero.* 94.  
*Muliebris Spolia comburens.* *Domit.* 134.  
*Insidens Sphyngi.* *Hadrian.* 184.  
*Sedens cum Palladio.* *Sabina.* 186.  
*Stans dextra Pateram, sinistra duo Cornucopia.*  
*ibidem.*  
*Stans cum Canistro, & Spicis.* *Pescen.* 263.  
*Venatoris propè Arborem.* *Nero.* 93.  
 Fiureas Smis. *Baduilla.* 568.  
 Fiureaz Zemper. *ibidem.*  
 Fœdus P. R. cum Gabinis. *Aug.* 36.  
 Fœdus P. R. quum Gabinis. *ibidem.*  
 Forti fortunæ. *Galerius.* 444.  
 Fortuna. *Cl. Goth.* 462.  
*Augusta.* *Domitilla.* 118.  
*Augusti.* *Vesp.* 108. *Domit.* 139. *Nerva.* 144. 146.  
*Did. Iulian.* 262.  
*August.* *Domitilla.* 118. *Nerva.* 143. 144. 146.  
*Aug. Galba.* 99. *Vitel.* 104. 106. *Vespas.* 112. 114.  
 116. *Nerva.* 144. *Hadrian.* 169. 181. *Pescen.*  
 264. *Albin.* 265. *Seuer.* 268. 270. 272. *Caracalla.*  
 287. *Elagabal.* 310. 311. *Gallien.* 373. *Postum.*  
 392. *Carausi.* 429.  
*Aug. Col. &c.* *Hadrian.* 181.  
*Col. III. &c.* *Antonin.* 205.  
*Obsequens &c.* *Antonin.* 200. 203. 204. 205.  
*Opsequens &c.* *Antonin.* 205.  
*Perpetua Aug.* *Seuer.* 271.  
*P. R. Nerva.* 143. 144. 145.  
*Pop. Romani.* *Nerva.* 143.  
*Reduca.* *Vespas.* 114.  
*Redux.* *Aug.* 35. *Albin.* 265. *Seuer.* 268. 275. *Elagabal.*  
 309. 310. *Gordian.* 339. 340. *Philip.* 344.  
*Phil. F.* 350. *Gallien.* 373. 373. 376. *Cl. Goth.*  
 402. *Quintil.* 404. *Aurelian.* 406.  
*Reduc.* *Hadrian.* 181. *Seuer.* 271.  
*Red. Cl. Goth.* 402.  
*Spes.* *Hadrian.* 181. 182.  
 Fortunæ Antiat. *Aug.* 35.  
*Augusti.* *Domitian.* 134. 135. 136. 137. 138. 139.  
*Nerva.* 145. *Seu.* 273.  
*Aug. Elagabal.* 310.  
*Aug.* *Seuer.* 273.  
*Felici.* *Iulia Pia.* 282. 283.  
*Manenti.* *Commod.* 250. 251.  
*Manenti Col. &c.* *ibidem.*  
*Muliebris.* *Faustina.* 230.  
*Muliebr.* *ibidem.*  
*Reduci.* *Galba.* 99. *Vitel.* 104. 106. *Vesp.* 112. 114.  
 116. *Nerva.* 144. *Hadrian.* 169. 181. *Pescen.*  
 264. *Albin.* 265. *Seuer.* 268. 270. 272. *Caracalla.*  
 287. *Elagabal.* 310. 311. *Dioclesian.* 427.  
*Reduci.* *Aug.* N. N. *Diocl.* 427.  
*Reduci.* *Cæsi.* N. N. &c. *Constantius.* 438.  
*Reduci.* *Col. &c.* *Hadrian.* 181.  
*Reducis.* *Vespas.* 111.  
*Red. Cl. Goth.* 401.  
 Fortun. Reduc. *Seuer.* 270. *Iulia.* 272.  
 For. Red. &c. *M. Aurel.* 220.  
 Reduci &c. *M. Aurel.* 225.  
 Fort. Aug. *Antoninus.* 192.  
 Fel. P. M. &c. *Comm.* 253.

- Feli. P. M. &c. *Comm.* 254.  
 Manenti &c. *Commod.* 253.  
 Reduci. *Hadrian.* 181. *Albin.* 265.  
 Reduc. *Victorin.* 398.  
 Redu. Col. &c. *Vesp.* 109.  
 Red. *Hadrian.* 181. *Lucilla.* 240. *Comm.* 249. *Gordian.*  
 339.  
 Red. Cæsi. Aug. &c. *Aug.* 35.  
 Red. Cos. &c. *Vesp.* 111. *Hadrian.* 180. *M. Aurel.*  
 221.  
 Red. Imp. &c. *Comm.* 245.  
 Red. Parthico &c. *Traian.* 161.  
 Red. Parth. F. *Hadrian.* 169.  
 Red. Pontif. Max. *ibidem.*  
 Red. Pont. Max. *Hadrian.* 169. 180.  
 Red. P. M. &c. *Traian.* 159. *Hadrian.* 169. 180.  
*Comm.* 250. 251. 253. 257. *Seuer.* 279. 280. *Caracalla.*  
 291.  
 Red. Senatus, Populusque Romanus &c. *Traian.*  
 158. 160.  
 Red. S. P. Q. R. *Traian.* 159.  
 Red. TR. P. &c. *M. Aurel.* 220. 221. *L. Ver.* 234.  
 235. 236. 237. 238. *Geta.* 303. *Alexander.* 320.  
 Forum Traiani. *Traian.* 160.  
 Forum Traiani S. P. Q. R. *Traian.* 161.  
 Fundator Pacis. *Seuer.* 274. *Const. M.* 468.  
 Urbis. *Seuer.* 274.

## G

- Gallia. *Galba.* 100.  
 Gallia Hispania. *ibidem.*  
 Tres Gallie. *Galba* f. 99.  
 Gallienus Aug. *Aug.* 44.  
 Cum Exercitu suo. *Valerian.* 367.  
 Gaudete Romani &c. *Maximian.* 434.  
 Gaudium Populi Romani. *Const. Iun.* 479. *Constant.*  
 480.  
 SIC. V. SIC. X. &c. *Constant.* 480.  
 SIC. X. SIC. XX. &c. *Constant.* 481.  
 SIC. XX. SIC. XXX. *Constantius.* 491.  
 Gaudium Romanorum. *Const. M.* 462. 463. *Constantin.*  
*Iun.* 474.  
 Romanorum Vot. XX. Mult. XXX. *Constantius.*  
 491.  
 Reipublicæ. *Const. M.* 466.  
 Genio Antiocheni. *Iuliani.* 498.  
*Augusti.* *Nero.* 90. *Hadrian.* 180. *Maximian.*  
 431. 432. *Gal. Maximin.* 445. 446. *Licin.* 453.  
 454. *Const. M.* 459. 461. 462. 463.  
*Augusti Felic. P. M. &c.* *Commod.* 256.  
*August.* *Nero.* 90.  
*Aug. Nero.* 90. *Licin.* 453.  
*Aug. II. Nero.* 90.  
*Aug. & Cæsarum.* *Gal. Maxim.* 448.  
*Aug. Felici.* *Commod.* 248.  
*Aug. Felic. &c.* *Commod.* 248.  
*Aug. & Cæsi. &c.* *Constantius.* 438. *Galerius.*  
 442.  
*Aug. & Cæsarum &c.* *Galerius.* 442. *Gal. Maximin.*  
 446. 448.  
*Cæsaris.* *Maximian.* 434. *Gal. Maximin.* 446.  
*Imperatoris.* *Galerius.* 443. 444. *Gal. Maximin.*  
 446. 447. 448. *Licin.* 453. 454.  
*Cæsi.* *Gal. Maximin.* 446.  
 Populi Rom. *Gal. Maximin.* 446.  
 Populi Romani &c. *Domit.* *Domitian.* 408. *Diocl.*  
 423. 424. 425. *Maximian.* 431. 432. 433. 435.  
 436. *Constantius.* 437. 438. 439. 440. *Galerius.*  
 441. 442. 443. *Gal. Maximin.* 446. 448.  
 449. *Constantin.* M. 459. 463.  
 Pop. Romani. *Const. M.* 460.  
 Pop. Rom. *Maximian.* 431. 432. 433. 435. *Galerius.*  
 443. *Gal. Maximin.* 446. 447. *Licin.*  
 452. 453. 454. *Constantin.* M. 459. 460.  
 P. R. *Titus.* 125. *Seuer.* 269.  
 Senatus. *Antonin.* 194. 195. 197. 198. *Caracalla*  
*in add.*

Genius

Genius Augusti. *Commod.* 248. *Gal. Maximin.*  
 446. 447. 448. *Licin.* 454.  
 Augustorum. *Volusian.* 362.  
 Aug. *Gallien.* 373. *Cl. Goth.* 402.  
 Exerciti. *Carin.* 420.  
 Exercitus Illyriciani. *Deci.* 353.  
 Exercitus Illuriciani. *ibidem.*  
 Exerc. Illyriciani. *Deci.* 353.  
 Exerci. *Cl. Goth.* 401.  
 Exercit. *Cl. Goth.* 402.  
 Illyrici. *Deci.* 353.  
 Illur. *Aurelian.* 407.  
 Illu. *Aurelian.* 408.  
 Populi Romani. *Antonin.* 197. *Gal. Maximin.* 446.  
 Pop. Romani. *Antonin.* 194.  
 Pop. Rom. *Antonin.* 197.  
 Geni. Pop. Romani. *Antonin.* 195.  
 Gen. Aug. felic. &c. *Commod.* 255.  
*Commod.* &c. *ibidem.*  
 Illyrici. *Deci.* 353.  
 L. Aug. *Cof. &c. Albin.* 266.  
 Pop. Rom. *Maximian.* 431.  
 P. R. &c. *Hadrian.* 179.  
 G. F. P. D. *Maximin.* 328.  
 G. P. R. Tr. Pot. &c. *Antonin.* 193.  
 Germania. *Domitian.* 135. 137. *Hadrian.* 174.  
 Capta. *Domitian.* 134. 135. 137.  
 Deuicta. *Alexander.* 323.  
 Imp. &c. M. *Aurel.* 223. 225.  
 Subacta &c. M. *Aurel.* 221. 223. 227.  
 German. Induti. *Iul. Caf.* 4.  
 Ger. Capta. *Vitelli.* 105.  
 Votiu. *Caracalla.* 293.  
 Germanico Aug. &c. M. *Aurel.* 221. 223. 224.  
 Gothico optimo Principi. *Cl. Goth.* 403.  
 TR. P. &c. M. *Aurel.* 224.  
 Germanicus. *Domitian.* 131. 132. 134. 136. 138.  
 Maximus. *Gallien.* 371.  
 Maxu. *Gallien.* 371. *Postum.* 394.  
 Max. *Gallien.* 371.  
 Germanici Fily Aug. exhibit. Aug. 38.  
 Gloria, & reparatio Temporum. *Magnentius.* 482.  
 Constantini Aug. *Const. M.* 465.  
 Exerciti. *Constantin.* lun. 474.  
 Exercitus. *Gordian.* Afr. P. 332. *Gord. Afr. f.* 332.  
*Constantius.* 437. *Constantin.* M. 459. 462.  
 463. 464. *Delmatius.* 470. *Constantin.* lun.  
 474. 476. 477. *Constans.* 478. 479. 480. *Magnentius.* 483. *Constantius.* 487. 488. 489. 490.  
 Exercitus Gall. &c. *Const. M.* 460.  
 Noui sæculi. *Gratian.* 511.  
 Orbis Terrarum. *Theodosius.* 518.  
 Orbis Terrar. *Theod.* lun. 536. *Tib. Constantini.*  
 574.  
 Perpet. *Const. M.* 465.  
 Reipublicæ. *Constans.* 479. *Iulianus.* 496. *Valentinian.* 501.  
 Romanorum. *Const. M.* 467. *Const. lun.* 477.  
*Constans.* 479. 480. *Nepotian.* 482. *Magnentius.* 482. 483. *Vetranio.* 486. *Constantius.* 487. 488. 489. 490. *Constantius Gallus.* 495.  
*Iulianus.* 495. *Valentinian.* 501. 503. *Valens.* 507. 508. *Gratian.* 510. *Valentinian.* lun. 513.  
*Theodosius.* 516. 517. 519. *Arcadius.* 521. 522. 523. *Eudoxia.* 524. *Honorius.* 525. 526. 527. *Theod.* lun. 532. 534. 535. *Iustinian.* 565.  
*Tib. Constantin.* 574.  
 Sæculi virtus Cæs. &c. *Const. M.* 464.  
 Sæculi virtus Cæsaris. *Const. M.* 464.  
 Sæculi virtus Cæs. *Const. M.* 464.

H

Herculem. *Postum.* 393.  
 Herculi Argiuo. *Postum.* 392.  
 Augusto C. P. *Nero.* 96.  
 Commediario. *Commod.* 256.  
 Comiti Aug. N. N. *Maximian.* 431.

Herculi Comiti Aug. N. &c. *Diocletiani.* 424.  
 Conf. Aug. *Gallien.* 375.  
 Conseruat. *Diocl.* 425. *Maximian.* 431. *Galerius.* 444.  
 Conseruat. Cæs. *Const. Mag.* 459.  
 Conseruatori. *Maximian.* 432. 435.  
 Conseruatori Cæs. *Const. M.* 459.  
 Debellatori. *Maximian.* 432. 433.  
 Defens. *Seuer.* 272.  
 Deufonienfi. *Postum.* 393. 394. 396.  
 Er. mantino. *Postum.* 392.  
 Immortali. *Postum.* 393.  
 Inuictu. *Postum.* 392. 394.  
 Inuictu Aug. *Maximian.* 433.  
 Lybico. *Postum.* 392.  
 Macufano. *Postum.* 394. 396.  
 Pacifero. *Maximian.* 431. 432.  
 Pacif. *Prob.* 414. 415. 416.  
 Romano. *Commod.* 256. *Postum.* 392. *Prob.* 414. 417.  
 Romano Aug. &c. *Commod.* 255. 256. 257.  
 Romano Augu. *Commod.* 257. 258.  
 Roman. Auguf. *Commod.* 256.  
 Roman. Aug. *Commod.* 257.  
 Victori. *Emilian.* 364. *Maximian.* 433. *Gal. Maximin.* 447.  
 Victori P. R. *Maximian.* 436.  
 Hercul. Roman. Aug. *Comm.* 257.  
 Roman. Augu. *ibidem.*  
 Victori. *Emilian.* 363.  
 Herc. Co. *Pertinax.* 260.  
 Commodiano. *Comm.* 256.  
 Commodiano P. M. &c. *ibidem.*  
 Deufonienfi. *Postum.* 392. 393.  
 Gadit. *Hadrian.* 180.  
 Gadit. P. M. &c. *Hadrian.* 179.  
 Magufano. *Postum.* 394.  
 Pacifero. *Postum.* 392.  
 Pac. L. *Verus.* 233.  
 Rom. Cond. &c. *Commod.* 256. 257.  
 Rom. Conditoti &c. *ibidem.*  
 Hercules Clypeo infidens &c. *Hadrian.* 184.  
 Nudufans. L. *Ver.* 235.  
 Taurum domans. *Caracal.* 293.  
 Hilaritas. *Lucilla.* 190. *M. Aurel.* 211. 212. *Fauftina.* 229. 230. 231. *Lucilla.* 240. *Commod.* 241. *Crippina.* 259. *Iulia Pia.* 282. 283. *Plautilla.* 298.  
 Aug. *Comm.* 249. *Caracalla.* 287. *Elagabal.* 310. *Tetric.* 399.  
 Augg. *Tetric.* 399.  
 P. R. L. *Ælius.* 188.  
 P. R. *Cof. &c. Hadrian.* 180.  
 Temporum. *Didia Clara.* 263.  
 Hilar. Aug. P. M. &c. *Commod.* 252. 256.  
 P. R. P. M. &c. *Hadrian.* 179.  
 Tempor. *Did. Clara.* 263.  
 Hispania. *August.* 32. *Galba.* 99. 100. in addend.  
*Hadrian.* 174. 175. *Antonin.* 193.  
 Clunia Sul. *Galba.* 100. 101. 102.  
 Gallia. *Galba.* 102.  
 Hoc figno Victor eris. *Vetranio.* 486. *Constantius.* 487. 489. 490.  
 Honori Augusti &c. *Antonin.* 196.  
 Aug. &c. *Antonin.* 198. 199. 205.  
 Honos. *M. Aurel.* 211.  
 Aug. *Tit.* 124.  
 Et Virtus. *Galba.* 99. 101. *Vitell.* 106. *Vesp.* 111. 112. 113.  
 Tr. Pot. &c. *M. Aurel.* 212. 213. 214.  
 Tr. P. &c. *M. Aurel.* 213.

I

I. A. A. S. V. I. *Vittorin.* 398.  
 Iano Conseruat. *Pert.* 260.  
 Ian. Clu. *Aug.* 30.  
 Imp. *Galba.* 99. *Vespasian.* 108.  
 Nnnnnnn

Imp.



- Imp. Aug. *Galba*. 100.  
 Cæs. *Domit.* 131.  
 Cæs. Aug. Lud. Sæc. XV. s. f. Aug. 35.  
 Cæsar. *Domit.* 131.  
 Et Cæs. Aug. F. Cof. *Caracalla*. 288.  
 Patet perpetuus. *Alexand.* 318.  
 Recept. *Claud.* 81. 82.  
 Seueri Pij Aug. F. *Geta*. 298.  
 Imperator. *Antonin.* 191. 195.  
 Perpetuus. *Traian.* 148.  
 Imperatori. *Traian.* 164. *Antonin.* 191.  
 Imperatorum Augg. aduent. *Cyriad.* 384.  
 Imperij felicitas. *Caracalla*. 284.  
 Imperator stans *Crocodillum calcans*. *Hadrian.* 183.  
*Stans cum tribus alijs figuris*. *Antonin.* 192.  
*Eques Leonem sternens*. *Iouian.* 500.  
*Eques Hostem sternens Lancea*. *Theodosj.* 519.  
 India pro P. R. &c. *Traian.* 157.  
 Ind. P. R. &c. *Traian.* 157.  
 Indictione VIII. *Heracl.* 584.  
 Ind. II. *Mauric.* 576.  
 Indulgentia Augusti. *Alexand.* 319.  
 Aug. *Antoninus*. 191. *Caracalla*. 292. *Alexander*. 317. 319. *Gallien.* 378. *Florian.* 411. *Carus*. 418.  
 Aug. Cof. &c. *Hadrian.* 179. *Antonin.* 200. 202.  
 Aug. P. P. *Sabina*. 186.  
 Augg. in Carth. *Seuer.* 276. 277. *Caracalla*. 287.  
 Augg. in Italiam. *Seu.* 273. *Caracalla*. 286.  
 Pia Postumi Aug. *Postum.* 392.  
 Indulgentiæ Aug. *Caracalla*. 292. *Alex.* 317.  
*Quiet.* 389.  
 Fecundæ. *Caracal.* 286.  
 Indulg. Aug. *Gallien.* 378.  
 Fecundæ. *Caracal.* 291.  
 Indul. fecundæ. *Caracalla*. 291.  
 In hoc signo Victor eris. *Constantius*. 489.  
 Inuicta Roma. *Anastasijs*. 555. *Theodosius*. 559.  
*Atabalaricus*. 561. *Theodahatus*. 567. *VVitiges*. 567.  
 Inuicta Roma Æterna. *Priscus Attalus*. 530.  
 Inuicta Roma felix Cartago. *Alexand. Tyr.* 445.  
 Inuicta virtus. *Seu.* 273. *Caracalla*. 285. 286.  
 Inuicti Pij f. *Geta*. 298.  
 Inuictus. *Victorin.* 398.  
 Augustus. Cof. III. &c. *Alexander*. 323.  
 Aug. Cl. *Gotth.* 402.  
 Sacerdos Aug. *Elagabal.* 309. 310. 311.  
 Inuicto Imp. *Seuer.* 267. 269.  
 Inuicto Imp. *Trophæa*. *Seuer.* 267.  
 Inuicto Imp. *Trophæ.* *Pescen.* 264. *Seuer.* 269. 272.  
 Iouis Custos. *Orho.* 103. *Vespas.* 108. 111. *Tius.* 120. 121. *Caracalla*. 286.  
 Propugnator. *Alexand.* 321.  
 Stator. *Gordian.* 337. 340. *Gallien.* 376.  
 Victoriæ &c. *Albin.* 265.  
 Ioui Aug. *Diocl.* 423.  
 Augg. *Diocl.* 424. *Maximian.* 431. 432.  
 Augustorum. *Diocl.* 425.  
 Cantab. *Gallien.* 373.  
 Conseruatori. *Domitian.* 133. *Commod.* 253. *Seuer.* 271. 272. 273. *Caracal.* 287. *Macrin.* 305. 306. *Elagab.* 310. *Alexand.* 318. 322. *Balbin.* 333. 334. *Pupien.* 334. *Gordian.* 336. 337. 339. *Emilian.* 364. *Valerian.* 365. 366. *Gallien.* 369. 370. *Macrian.* 388. *Quiet.* 389. *Aurelian.* 407. *Diocl.* 423. *Gal. Maximin.* 447. 448. *Licin.* 452. 453. 454. *Licin. lun.* 456. 457. *Martinianus.* 458. *Const. M.* 460. *Crispus.* 471. *Const. lun.* 475. *Constantius.* 489.  
 Conseruatori Cæs. NN. *Gal. Maximin.* 445. *Licin. lun.* 456. 457. *Const. M.* 460. 461. 462. *Crispus.* 471.  
 Conseruatori Augg. *Diocl.* 425. *Licin.* 452. 453. 454.  
 Conseruatori Aug. *Diocl.* 423. 424. *Licin.* 452. 453.
- Ioui Conseruatori Probi Aug. *Prob.* 412.  
 Conseruat. *Domitian.* 133. 134. 135. *Philip.* 149. *Emilian.* 364. *Valerian.* 366. *Gallien.* 375. *Prob.* 413. 414. 416. *Diocl.* 423. 424. 427. *Maximian.* 431.  
 Conseruat. Aug. *Diocl.* 423.  
 Conseruat. Augg. *Diocletian.* 425. 426. *Maximian.* 431.  
 Conseruat. Orbis. *Diocl.* 423.  
 Conserua. *Gallienus.* 369. 375. 376.  
 Conser. *Aurelian.* 403.  
 Conf. Aug. *Gallien.* 376.  
 Conf. Probi Aug. *Prob.* 413. 414.  
 Conf. Licini Aug. *Licin.* 455.  
 Crescenti. *Gallien.* 370. *Sal. Valer.* 381. 382. *Lic. Valerian.* 383.  
 Custodi. *Vespas.* 108. *Domit.* 137. *Hadrian.* 183.  
 Defensori salutis Aug. *Commod.* 253.  
 Defens. salutis Aug. *Commod.* 252.  
 Deo. *Aug.* 38. 45.  
 Domitori Orbis Terrarum &c. *Domit.* 133.  
 Et Herculi Moneta Aug. *Maximian.* 431.  
 Et Hercu. Conser. Augg. *Diocl.* 424. *Maximian.* 433.  
 Exuperis. *Commod.* 252.  
 Exuper. P. M. &c. *Commod.* 254.  
 Exup. P. M. *Commod.* 251.  
 Fulguratori. *Diocl.* 424.  
 Fulguratori. *ibidem*.  
 Imperatori. *Seuer.* 268.  
 Inuicto. *Diocl.* 424.  
 Iuueni Triumphatori. *Domit.* 133.  
 Iuueni P. M. &c. *Commod.* 252. 253. 254.  
 Iuuen. P. M. &c. *Commod.* 253.  
 Oly. *Aug.* 38.  
 Optimo Maximo. *Hadrian.* 183.  
 Optimo Maximo Sponsori Rel. Aug. *Commod.* 253.  
 Opt. Max. Sact. *lul. Caf.* 6.  
 Pacifero. *Gallien.* 374.  
 Præ. Orb. *Seuer.* 274.  
 Propugnatori. *Seuer.* 273. *Alexander.* 321. *Gallien.* 377. *Postum.* 392.  
 Propugnator. *Gallien.* 377. *Tetric.* 400. *Diocletian.* 424.  
 Sospitatori. *Caracalla.* 286. 291. *Geta.* 299. 304.  
 Statori. *Antonin.* 191. 192. 203. *Gordian.* 336. 337. *Gallien.* 372. 376. *Postum.* 392. *Prob.* 413.  
 Statori Augg. *Diocl.* 424.  
 Stator. Cl. *Gotth.* 401.  
 Tonanti. *Hadrian.* 183.  
 Ton. *Aug.* 32.  
 Tutatori. *Diocl.* 423.  
 Tutatori Augustorum. *Diocl.* 425.  
 Tutatori Augg. *Diocl.* 424.  
 Victori. *Domitian.* 134. 135. 136. 137. 138. 139. 140. *Hadrian.* 183. *Seuer.* 267. *Elagabal.* 310. *Alexander.* 318. *Gallus.* 360. *Gallien.* 371. 376. 377. *Postum.* 393. 394. *Tetric.* 400. *Cl. Gotth.* 401. 402. *Florian.* 411. *Carus.* 418. 419. *Carinus.* 420. *Numerian.* 421. 422. *Diocl.* 424. *Licin.* in addendis.  
 Victori Imp. &c. *Commod.* 243. 244.  
 Victori P. P. *Diocl.* 424.  
 Vltori. *Alex.* 319. 321. *Pupien.* 334. *Gallien.* 376.  
 Vltori P. M. &c. *Alex.* 321.  
 Vor. fusc. pro sal. Cæs. Aug. &c. *Aug.* 31.  
 I. O. Max. Capitulinus. *Vitel.* 105. 106.  
 I. O. M. Defensori salut. Aug. *Commod.* 254.  
 I. O. M. & Vict. &c. *Licin.* 455. *Licin. lun.* 457.  
 I. O. M. & Fort. &c. *Licin.* 455.  
 I. O. M. Sponsor fec. Aug. *Commod.* 253. 254.  
 I. O. M. Spons. securit. Aug. *Commod.* 254.  
 I. O. M. S. P. Q. R. &c. *Traian.* 156.  
 Iou., & Hercu. Conser. Augg. *Diocl.* 426.  
 Iouio, & Herculio. *Diocletian.* 425.  
*Isis in Templo Tetrastilo.* *Domit.* 132.  
*Insidens Lupo &c.* *Faustina Pij.* 210. *Faustina Marci.* 231.



*Ihs Faria. Julian. 498.*  
*Istmia. Antonin. 206. L. Ver. 233.*  
*Italia. Vesp. 116. Tit. 122. Hadrian. 174. Antonin.*  
     197.  
     P. M. &c. *Commod. 249. 250. 253.*  
     Restituta. *Traian. 161.*  
     Restit. S. P. Q. R. *Traian. 157.*  
     TR. P. &c. *Antonin. 194. 195. 196.*  
*Judea. Vesp. 110. 111. 112. Tit. 122. Hadrian. 175.*  
     Capta. *Vesp. 110. 111. 112. 113. 116. Tit. 123.*  
     125. *in addendis.*  
     Denicta. *Vesp. 110. 111. 113. Titus. 120.*  
*Jud. cap. Vesp. 111. 113. Titus. 120. 123. 125.*  
*Judea Captiva Typus. Tit. 120.*  
*Juno. Faustina Py. 210. Faustina Marci. 229. 230.*  
     231. *Lucilla. 239. Crispina. 259. Iulia Pia. 282.*  
     283. *Iul. Maesa. 316. Etruscilla. 354.*  
*Augustæ. Iul. Mammaea. 326.*  
*Aug. Salonina. 380.*  
*Conseruatix. Iul. Soem. 317. Iul. Mammaea.*  
     326. *Otacil. 348.*  
*Conseruat. Otacil. 348. Salonina. 380.*  
*Lucina. Crispina. 359.*  
*Martialis. Gallus. 358. 359.*  
*Regina. Lucilla. 190. Faustina. 271. Lucilla. 239.*  
     *Crispina. 259. Manlia. 262. Iulia Pia. 283. Iul.*  
     *Soemias. 317. Etruscilla. 354. Salonina. 380.*  
     381. *Cor. Supera. 384. Cl. Gotth. 402. Seuerina.*  
     408. *Urbica. 451.*  
*Victrix. Salonin. 380.*  
*Iunonem. Iulia Pia. 282. 283.*  
*Iunoni. Aug. 49.*  
     *Conf. Aug. Salonina. 380. 381.*  
     *Lucinæ. Faustina Py. 208. Faustina Marci. 230.*  
     231. *Lucilla. 239. 240. Iulia Pia. 252.*  
     *Martiali. Philipp. 344. Gallus. 358. 359. 360. Vo-*  
     *lufian. 361. 362.*  
     *Reginæ. Sabina. 185. 186. Lucilla. 190. Faustina*  
     *Py. 207. 208. Faustina Marci. 230. 231. Lu-*  
     *cilla. 240. Crispina. 259.*  
     *Sisipitæ. Antonin. 195. Commod. 242.*  
     *Sospitæ. Antonin. 195.*  
*Jupiter, Iuno, & Pallas &c. Hadrian. 184. Anto-*  
     *min. 192.*  
     *Ammon cum Pallade, & signis Zodiaci. Traian.*  
     164.  
     *Sedens cum Victoriola, & Hasta. M. Aurel. 221.*  
*Jupiter Conseruator. Domitian. 131.*  
     *Conseruator TR. P. &c. Commod. 245. 246.*  
     *Cultos. Nero. 89. Hadrian. 182.*  
     *Liberator. Nero. 89. 90.*  
     *Victor. Vitel. 105.*  
*Iustitia. Tib. 65. Sen. 273. 279.*  
     *Augusti. Nerua. 145. Alexand. 322.*  
     *August. Nerua. 143. 144.*  
     *Aug. Hadrian. 179.*  
     *Parth. F. &c. Hadrian. 168.*  
     *Parthic. Diui Traian. &c. ibidem.*  
     *P. M. &c. Hadrian. 169. 179. Antonin. 192.*  
     *TR. Pot. &c. Antonin. 201.*  
*Iuuenta Imperij. Caracalla. 285.*  
*Iuventas. M. Aurel. 211.*  
*Iuventus. M. Aurel. 211. 212.*  
     *Aug. Gallien. 369. 370. Cl. Gotth. 401.*  
*Iuuen. . . . S. P. C. Vabalatus. 386.*

L

**L** *Abyrinthus. Aug. 30.*  
*Lætitia. Faustina Py. 208. Faustina Marci.*  
     230. 231. *Crispina. 251. Iulia Pia. 282. Iulia*  
     *Aquila. 315.*  
*Lætitia Aug. Gallien. 372. 374. Postum. 392. 393.*  
     *Postum. F. 396. Tetric. 400. Cl. Gotth. 402.*  
     *Quintil. 404. Tacit. 409. Prob. 413. Diocl. 423.*  
     *Allectus. 430.*  
     *Aug. N. Gordian. 336. 337. Tetric. 400.*  
     *Augg. Seuer. 272. Valerian. 365. Salonina. 380.*  
     *Tetric. 400.*

*Lætitia Cof. III. &c. Antonin. 2-1.*  
*Decorum. Geta. 299.*  
*Fundata. Prob. 413.*  
*Fundat. Crispina. 259. Philip. 34.*  
*Fund. Tacit. 409. 410. Florian. 47.*  
*Publica. Caracalla. 285. Elagab. 37.*  
*Publ. Alexander. 318.*  
*Temporum. Seuer. 267. 275. Geta. 30.*  
*Tempor. Cof. &c. Pertinax. 260. 261.*  
*Lætitia æterna. Const. M. 460.*  
     *P. P. S. P. Q. R. &c. Commod. 251.*  
     *Temporum. Pertinax. 261.*  
     *Temporum Cof. II. ibidem.*  
*Lætitiæ Publicæ. Faustina. 229. 231.*  
*Lætitiæ fundata. Philip. 343.*  
*Læt. fundata. Philip. 343. 344.*  
*Largitio. Constantius. 489.*  
*Laurentin. Aug. Nero. 95.*  
*Laurus in Corona. Hadrian. 184.*  
*Leptisternium cum Dea Salute iacente. Nero. 91. 93.*  
*Legiones numero XXX. singulas ordine dispositas*  
     *inuenies in M. Antonio pag. 20. 21.*  
*Leg. prima antiquæ. M. Anton. 20.*  
     I. *Adi. &c. Gallien. 373.*  
     I. *Aug. &c. ibidem.*  
     I. *Ital. &c. ibidem.*  
     I. *Min. &c. Seuer. 267. 268. Gallien. 373.*  
     I. *Min. restituta. Aureol. 387.*  
     *Ital. TR. P. &c. Seuer. 268.*  
     II. *Adiut. &c. Seuer. 268.*  
     II. *Adi. &c. Gallien. 273.*  
     II. *Ital. &c. ibidem.*  
     II. *Part. &c. ibidem.*  
     III. *Ital. &c. Seuer. 268. Gallien. 373.*  
     III. *Fl. &c. Gallien. 373.*  
     III. *Fl. TR. P. &c. Seuer. 267. 268.*  
     III. *C. . . . Gallien. 373.*  
     V. *Mac. &c. Seuer. 268. Gallien. 373.*  
     VI. *Antoninus, & Verus rest. M. Anton. 21.*  
     VII. *Scarpus Imp. M. Anton. 21.*  
     VII. *Cl. Gallien. 373.*  
     VIII. *Aug. &c. Seuer. 267. 268. Gallien. 373.*  
     VIII. *Pac. &c. Gallien. 373.*  
     VIII. *&c. Gallien. 373.*  
     X. *Gem. &c. Gallien. 373.*  
     X. *Gem. &c. ibidem.*  
     XI. *&c. Gallien. 373.*  
     XII. *Antiqua. M. Anton. 21.*  
     XII. *Gem. &c. Seuer. 267.*  
     XIII. *Gem. &c. Gallien. 373.*  
     XIII. *Gem. &c. Seuer. 268. Gallien. 373.*  
     XVII. *Classicæ. M. Anton. 21.*  
     XVIII. *Lybicæ. M. Anton. 21.*  
     II. *XX. &c. Gallien. 373.*  
     XX. *Hispanicæ. M. Anton. 21.*  
     M. *XX. Gallien. 373.*  
     XXII. *TR. P. &c. Seuer. 268.*  
     XXII. *&c. Gallien. 373.*  
     XXIII. *Primigeniæ. M. Anton. 21.*  
     XXX. *Nep. &c. Gallien. 373.*  
     XXX. *Vlp. &c. ibidem.*  
     XXXVI. *&c. Victorin. 397.*  
*Leibertas. Nero. 89.*  
*Lecia. C. V. Commod. 252.*  
*Leo gradiens. Asila. 342.*  
*Liberatis Ciuibus. Pertinax. 260.*  
*Liberalitas. Traian. Deci. 353.*  
     *Augusti. Antonin. 198. Seuer. 268. Macrin. 306.*  
     *Alexand. 318. 324. Maximin. 329.*  
     *Augusti III. Alexander. 322.*  
     *Aug. Hadrian. 168. Antonin. 191. 193. 198. Com-*  
     *mod. 241. 242. Pertinax. 261. Caracalla. 292.*  
     *Macrin. 306. Elagabal. 311. Alexander. 318.*  
     *Mammaea. 328. Maximin. 329. Gordian. 336.*  
     *Philip. 343. 344. Deci. 352. 353. Valerian. 366.*  
     *Gallien. 374. 375. Postum. 392. Cl. Gotth. 401.*  
     402. 403. *Quintil. 404.*  
     *Aug. Cof. &c. Antonin. 202. Seuer. 268.*

Li.

- Liberalitas Aug. Imp. &c. *Comm.* 242.  
 Aug. P. P. Cof. &c. *Antoninus*. 200.  
 Aug. Pont. Max. &c. *Hadrian*. 169.  
 Aug. P. M. &c. *Macrian*. 388.  
 Aug. TR. P. &c. *Commod.* 242. 244.  
 Aug. II. *Antonin.* 194. *Elagabal.* 312. *Gordian.*  
 338. *Philip.* 345.  
 Aug. III. *Hadrian.* 169. 170. *Antonin.* 194. 195.  
*Caracalla.* 290. *Alexander.* 311. *Gordian.* 339.  
 340. *Gallien.* 373.  
 Aug. II. P. M. TR. P. &c. *Hadrian.* 169. 177.  
 Aug. III. Pont. Max. &c. *Hadrian.* 178.  
 Aug. III. *Hadrian.* 177. *Antonin.* 198. *Caracal-*  
*la.* 291. *Alexander.* 322. *Gallien.* 376.  
 Aug. III. Cof. III. &c. *Hadrian.* 177.  
 Aug. V. *Antoninus.* 200. *M. Aurel.* 221. *Seuer.*  
 276. *Caracalla.* 291. *Geta.* 303. *Alexand.* 324.  
 Aug. V. & VI. *Geta.* 304.  
 Aug. VI. *Hadrian.* 176. *Seuer.* 276. *Caracalla.*  
 290. 291. 292. *Geta.* 304. *Elagabal.* 313.  
 Aug. VI. Imp. &c. *M. Aurel.* 225.  
 Aug. VI. & V. *Caracalla.* 290.  
 Aug. VI. VII. VIII. *Caracalla.* 293. 294.  
 Aug. VII. *Hadrian.* 177. 178. *Commod.* 248.  
 Aug. VII. Imp. &c. *M. Aurel.* 225. 226. 227.  
 Aug. VIII. P. M. &c. *M. Aurel.* 226.  
 Aug. VIII. *Caracalla.* 293. 294.  
 Aug. VIII. Cof. III. &c. *Antoninus.* 205.  
 Liberalitas Augg. *Geta.* 300. 303. *Gordian.* 337. *Phi-*  
*lip.* 344. *Gallus.* 359. *Volusian.* 361. 362. *Valer-*  
*ian.* 365. 366. *Gallien.* 369. 370. 374. 378.  
 Aug. I. *Gordian.* Afr. 332. *Gallien.* 374.  
 Aug. II. *Philip.* 345. 346.  
 Aug. III. *Philip.* 346. *Philip. Jun.* 350. 351. *Valer-*  
*ian.* 368.  
 Aug. III. *Caracalla.* 291. *Geta.* 303.  
 Aug. V. *Seuer.* 273. *Caracalla.* 290.  
 Aug. V. VI. *Caracalla.* 292.  
 Aug. VI. & V. *Geta.* 304.  
 Augusti II. *Alexander.* 319.  
 Augusti III. *Elagabal.* 312. 313.  
 Augustor. *Valerian.* 368.  
 Augustorum. *Balbin.* 333. 334. *Pupien.* 335.  
 August. II. *Alexander.* 320.  
 V. *Seuer.* 276.  
 TR. Pot. &c. *Antonin.* 193. *Commod.* 244.  
 Liberal. Aug. *Seuer.* 269. *Iulia Pia.* 282. *Gallien.* 370.  
 373.  
 Aug. I. *Seuer.* 268.  
 Aug. II. *Elagabal.* 312.  
 Aug. III. *Hadrian.* 169.  
 Aug. III. P. M. &c. *Hadrian.* 177.  
 Aug. V. Cof. &c. *M. Aurel.* 221.  
 Aug. V. P. M. &c. *Commod.* 246.  
 Aug. VI. Cof. &c. *M. Aurel.* 221.  
 Aug. VII. *Hadrian.* 177.  
 Aug. VII. P. M. &c. *Comm.* 255.  
 Aug. VIII. P. M. &c. *Comm.* 256.  
 Aug. VIII. *Seu.* 279.  
 Aug. Cof. &c. *Antonin.* 198.  
 Aug. P. M. &c. *Comm.* 244. *Elagabal.* 312.  
 Aug. TR. P. &c. *M. Aurel.* 219. *L. Ver.* 235. *Se-*  
*uer.* 268.  
 Liber. Aug. *Seuer.* 279.  
 Aug. TR. P. &c. *Commod.* 245.  
 Lib. Aug. *Caracalla.* 287.  
 Aug. II. P. M. &c. *Elagabal.* 312. *Alexand.* 321.  
 Aug. II. TR. P. &c. *M. Aurel.* 216.  
 Aug. III. P. M. &c. *Seuer.* 275. *Elagabal.* 312.  
*Alexander.* 320. 321.  
 Aug. III. TR. P. &c. *M. Aurel.* 219.  
 Aug. III. P. M. &c. *Commod.* 246.  
 Aug. III. TR. P. &c. *Comm.* 245. 246.  
 Aug. V. TR. P. &c. *Commod.* 245. 246.  
 Aug. V. TR. Pot. &c. *Commod.* 246.  
 Aug. VI. P. M. &c. *Commod.* 250. 251.  
 Aug. VI. & V. *Geta.* 303.  
 Aug. VIII. P. M. &c. *Commod.* 257.  
 Aug. VIII. P. M. &c. *Caracalla.* 294.  
 Aug. P. M. &c. *Commod.* 257. *Perisin.* 261. *Carac-*  
*alla.* 295. *Elagabal.* 312.  
 Aug. TR. P. &c. *Commod.* 244. 245. 255. *Perti-*  
*nax.* 261.  
 Aug. T. *Gallien.* 373.  
 Augustorum P. P. &c. *L. Verus.* 233.  
 Augustorum TR. P. &c. *L. Verus.* 233.  
 Augustor. TR. P. &c. *M. Aurel.* 216. *L. Ver.* 234.  
 III. Tr. Pot. &c. *Antonin.* 197.  
 III. *Antonin.* 197.  
 III. Tr. Pot. *Antonin.* 197.  
 V. Cof. &c. *Antonin.* 199.  
 VIII. Tr. Pot. &c. *Antonin.* 204.  
 Leg. I. *Macriana.* Cl. *Macer.* 98.  
 Libero Patri &c. *Commod.* 247. *Seuer.* 268.  
 P. Cof. Aug. *Gallien.* 376.  
 Liber. P. Cof. Aug. *Gallien.* 376.  
 Liberi Aug. *Commod.* 245.  
 Imp. Aug. *Vespas. Vesp.* 108. 109.  
 Aug. *Vesp. Ephe. Vesp.* 111.  
 Imp. Germ. Aug. *Vitell.* 104. 105. 106.  
 Imp. Germ. Aug. *ibidem.*  
 Imp. Germ. *Vitell.* 107.  
 Imperat. Aug. *Vesp. Vesp.* 108.  
 Liberis Aug. *Claud.* 82.  
 Libertas. *Iulian. Tyr.* 430.  
 Augusta. *Claud.* 81. 82.  
 Augusti. *Vespas.* 114. *Caracalla.* 285. *Elagabal.*  
 310. 311. *Alexander.* 318.  
 August. R. XL. *Galba.* 101.  
 August. *Galba.* 100.  
 Aug. *Elagabal.* 310. 311. *Alexand.* 318. 321.  
*Mammaea.* 326.  
 Aug. Cl. *Goth.* 402. *Quintil.* 404.  
 Aug. &c. *Antonin.* 199. *Commod.* 243. 246. 255.  
*Alexander.* 321. *Gordian.* 337. 339. *Deci.* 352.  
*Gallien.* 373. Cl. *Goth.* 402.  
 Augg. *Seuer.* 273. *Gallus.* 358. 359. *Volusian.* 361.  
 Cof. &c. 200. 202. 203. 205. 206.  
 XL. *Galba.* 101.  
 Publica. *Galba.* 99. 100. 101. *Vitell.* 106. *Vespas.*  
 112. *Nerva.* 143. 144. 145. 146. *Hadrian.*  
 182. *Antonin.* 191. *Gallus.* 358. *Const. M.*  
 467. 468. *Iulianus.* 497.  
 Restituta. *Galba.* 99. *Vitel.* 105. 106. 107. *Ves-*  
*pas.* 110. *Hadrian.* 167. 168. 182.  
 Restituta P. M. &c. *Hadrian.* 180.  
 Libertatis P. R. *Vindex.* Aug. 27.  
 Libert. Imperator &c. *Antonin.* 194.  
 P. R. restit. &c. *Vesp.* 109.  
 Libe. . . . Aug. *Commod.* 253.  
 Lib. Pub. *Hadrian.* 167.  
 P. M. &c. *Hadrian.* 179. 180.  
 Liberatori Urbis Fundatori quietis. *Const. M.* 463.  
 Locupletatori Orbis Terrarum. *Hadrian.* 169. 172.  
 Ludis Decennalibus. *Gallus.* 358.  
 Ludi Iunonij &c. *Traian.* 149.  
 Lucina Augg. *Salonina.* 38c.  
 Luna Lucifera. *Faustina Marci.* 231. 232. *Iulia.*  
 281. 283. *Alexander.* 318.  
 Luna fulcata cum Stella &c. Aug. 23.  
 Luri. Arr. X. *Baduilla.* 568.

## M

- MAC. Aug. *Nero.* 92.  
 Maccommo. *Desiderius.* 485.  
 Manosmod. *Herodian.* 385.  
 Mars gradiens. *Hadrian.* 167.  
 Mars Pacator. *Seuer.* 269. 272.  
 Pater. *Seuer.* 269. 270.  
 Propugnator. *Gordian.* 336. 337.  
 Propugnat. *Gordian.* 336. 337.  
 Propug. *Gordian.* 336. 337. *Hosilian.* 356.  
 Victor. *Galba.* 99. *Vitell.* 105. 106. *Vespas.* 112.  
 113. *Tit.* 120. 126. *Domit.* 132. *Traian.* 188.  
*Caracalla.* 286. *Elagabal.* 310. *Gordian.* 341.  
*Postum.*

- Postum.* 393. *Tacit.* 410. *Probus.* 411. 413. 414.  
*Numerian.* 421. 422. *Diocletian.* 424.  
*Vltor.* Aug. 34. 40. *Vespas.* 108. *Alexand.* 320.  
 321. *Cl. Gotth.* 401.  
*Martem Propugnatorem.* *Gordian.* 336. 337. *Gal-*  
*lus.* 358.  
*Martis Vltoris.* Aug. 40.  
*Mart. Pacat. &c. Commod.* 254.  
*Pac. &c. ibidem.*  
*Propugnat. Gallien.* 375.  
*Vlto.* Aug. 49.  
*Mar. Pacat. &c. Commod.* 253.  
*Pac. &c. ibidem.*  
*Victor. Numerian.* 422.  
*Victori. Elagabal.* 311.  
*VI.* Aug. in addend.  
*Marti . . . . . Pescen.* 264.  
*Aug. R. Quintil.* 404.  
*Marti Conseruatori. Gal. Maximin.* 447. *Const. M.*  
 461. 463. *Constantius.* 489.  
*Conseruatori Augg. Const. M.* 460.  
*Pacat. P. M. &c. Comm.* 254.  
*Pacatori. Caracalla.* 291. *Alex.* 318.  
*Pacifero. Seuer.* 273. *Alex.* 318. *Maximin.*  
 328. *Gordian.* 336. *Gallus.* 358. 359. *Volusian.*  
 362. *Emilian.* 363. 364. *Gallien.* 374. *Cl.*  
*Gotth.* 402. *Quintil.* 404. *Tacit.* 410. *Prob.* 416.  
*Pacif. Valerian.* 366. *Quintil.* 404. *Aurelian.* 407.  
*Tacit.* 410. *Prob.* 415. 416. 418.  
*Pac. Quintil.* 404.  
*Patri Conseruatori. Const. M.* 459. 460. 463.  
*Patri Propugnatore. Const. M.* 459. 460.  
*Patri Propug. Const. M.* 459.  
*Patri semper Victori. Const. M.* 460.  
*Propugnatore. Caracalla.* 290. 291. *Q. Heren.*  
 355. *Hosfil.* 356. 357. *Emilian.* 354. *Const.*  
*M.* 459. 463.  
*Propug. Emilian.* 363. 364.  
*Prop. Alexand.* 318. 321.  
*Statori. Seu.* 279.  
*Victori. Seuer.* 267. 273. *Geta.* 299.  
*Victori Auguft. Prob.* 413.  
*Victori Imp. &c. M. Aurel.* 223. 224.  
*Vitori. Geta.* 299.  
*Mater Augg. Iul. Pia.* 281. 282. 283.  
*Caltrorum. Iul.* 282. 283.  
*Deum. Iul. Pia.* 281. 282. 283. *Iul. Soem.* 327.  
*Mat. Augg. Mat. Sen. Mat. Pat. Iul. Pia.* 281. 282. 283.  
*Matri Caltrorum. Faustina Marci.* 229. 230. 231.  
*Iul. Pia.* 283.  
*Deum. Pescen.* 264. *Iul. Pia.* 281. *Macrin.* 305.  
*Elagabal.* 311. *Iul. Soem.* 317. *Hosfil.* 357.  
*Deum Conseruat. Aug. &c. Commod.* 255.  
*Deum Conseruat. P. M. &c. Commod.* 256.  
*Deum Salutari. Faustina Py.* 210. *Commod.*  
 255. *Iulia.* 283.  
*Magnæ. Faustina Py.* 209. *Fauf. Marci.* 230.  
 231. *Lucilla.* 229.  
*Mauretania. Hadrian.* 175. *Antonin.* 195. *Com-*  
*mod.* 243.  
*Mauret. TR. P. &c. Commod.* 243.  
*M. T. E. S. Constantius.* 490.  
*M. D. Zeno.* 551.  
*Memoria Diui Constanti. Constantius.* 440. *Con-*  
*stans.* 482.  
*Aug. Perpetua. Hadrian.* 184.  
*Felix. Domit. Domitian. in add. Constantius.* 440.  
*Constantius.* 489.  
*Memoriæ æternæ. Cl. Gotth.* 403. *Maximian.* 436.  
*Constantius.* 440. *Romulus.* 452. *Licin. Iun.*  
 457. 458.  
*Agrippinæ. Agrippina.* 75.  
*Memori. Aeternæ. Maximian.* 436.  
*Mercurio Conf. Aug. Gallien.* 376.  
*Felici. Postum.* 393.  
*Pacifero. Postum.* 394. *Postum. F.* 396.  
*Mercurius Arisetem demulcens. Hadrian.* 184.  
*Metal. Delm. Hadrian.* 182.  
*Nou. Hadrian. ibidem.*  
*M. T. P. Nob. Hadrian.* 167.  
*Millenarium sæculum. Philip.* 246.  
*Milliarium sæculum. Philip.* 346. *Otacil.* 348. *Phil.*  
*Iun.* 351.  
*Milo nudus binos Tauros sternens. Nero.* 94.  
*Minerua. Geta.* 301.  
*Aug. &c. Gallien.* 373. 374.  
*Pacifera. Geta.* 301.  
*Pacifera Col. &c. Albin.* 265.  
*Pacifica. Albin.* 265.  
*Pacif. Col. &c. Albin.* 265.  
*Minerua Aug. Commod.* 250.  
*Pacifera. Commod.* 249.  
*Pacifera TR. P. &c. Commod.* 256.  
*Mineru. Sancta. Geta.* 299.  
*Sanct. Geta.* 299. 300.  
*Miner. Aug. P. M. &c. Commod.* 255.  
*Fautr. Postum.* 392. 393.  
*Pacifera. Albin.* 265.  
*Pacif. Albin.* 265.  
*Victrix. Caracalla.* 285. 286.  
*Vict. Pescen.* 363. 264.  
*Vict. P. M. &c. Commod.* 254.  
*Vict. P. M. &c. Commod.* 254.  
*Mine. Vict. P. M. &c. Commod.* 255.  
*Min. Aug. P. M. &c. Commod.* 255.  
*Parth. Seu.* 271.  
*Vic. P. M. &c. Comm.* 253.  
*Moderationi. Tiber.* 64.  
*Moneta Augufti. Domit.* 133. 134. 135. 136. 138.  
 140. *Hadrian.* 181. 182. *Antonin.* 193. *Elaga-*  
*bal.* 311. *Alexander.* 319.  
*Aug. Domit.* 134. *Hadrian.* 168. 181. *Antonin.*  
 191. 193. 195. 196. *Pescen.* 264. *Seuer.* 269.  
*Iul. Pia.* 282. *Caracalla.* 291. *Geta.* 299. *Ale-*  
*xander.* 318. *Deci.* 352. *Gallus.* 359. *Valer-*  
*ian.* 366. *Gallien.* 370. 371. 374. 375. *Postum-*  
 392. *Cl. Gotth.* 402. *Florian.* 411. *Prob.* 412.  
 413. 415. *Carus.* 418. *Carinus.* 420. *Dioclet.*  
 423. 424. *Caraufl.* 429. *Maximian.* 435. *Ga-*  
*lerius.* 442. *Constantius.* 492. *Iulianus.* 497.  
*Aug. Col. &c. Seuer.* 270.  
*Aug. Seu.* 273. *Caracalla.* 285. *Numerian.* 422.  
*Diocletian.* 425. *Maximian.* 431. *Maxentius.*  
 450. *Valemtian.* 501.  
*Cæfarum. Crispus.* 471.  
*Ioui, & Herculi Augg. Diocl.* 425.  
*N. Vrbs Romanæ. Constantius.* 493.  
*Reftituta. Alexander.* 321.  
*S. Aug. & Cæfl. N. N. &c. Maximian.* 433. *Gale-*  
*rius.* 442.  
*Vrbs veftre. Const. M.* 461. *Crispus.* 471.  
*Mon. Aug. P. M. &c. Comm.* 249. 251. 252. 254.  
*Tr. Pot. &c. Antonin.* 201.  
*Tr. P. &c. Antonin.* 201.  
*Reftituta. In addend.*  
*Monet. Aug. Seuer.* 269. 270.  
*M. Sacra Augg. & Cæfl. N. N. Diocl.* 426. *Gale-*  
*rius.* 441.  
*Munificentia. Antonin.* 196. *Seuer.* 276. *Elagab.*  
 311.  
*Aug. Seuer.* 272. *Elagab.* 311.  
*Aug. Col. &c. Antonin.* 200.  
*Aug. P. M. &c. Comm.* 247.  
*Aug. TR. P. &c. Comm.* 247. in addendis.  
*Gordiani. Gordian.* 337.  
*Munificentia Aug. Col. &c. Comm.* 246.  
*TR. P. &c. Comm.* 249.  
*Munificent. Aug. Elagab.* 311.

N

*Nais inter fluctus. Traian.* 147.  
*Naumachia S. P. Q. R. Traian.* 160.  
*Naufragium Scylla. Traian.* 164.

000000

N. G.

N. C. Por. Δ. Cor. *Vespas.* 109.  
 Neptuno Conf. Aug. *Gallien.* 376.  
 Reduci. *Postum.* 392.  
 Red. Cos. &c. *Hadrian.* 181.  
 Nept. Reduci. *Vesp.* 110.  
 Nep. Red. *Vesp.* 109. 110. 116. *Titus.* 120. *Hadrian.* 178.  
 Nilus. *Hadrian.* 174. 175.  
 P. M. &c. *Traian.* 157.  
 S. P. Q. R. *Traian.* 150. 157.  
 Nobilitas. *Geta.* 300.  
 Augusti P. M. &c. *Comm.* 252.  
 Aug. *Philip.* 344.  
 Aug. P. M. &c. *Commod.* 252.  
 Aug. *Philip.* 344. 345. 346.  
 Nobil. Aug. P. M. &c. *Comm.* 250. 252.  
 Noua spes Reipublicæ &c. *Arcadius.* 524.  
*Nummi Restituti secundum seriem Imperatorum restituentium.*  
 Ti. Claudij *Restitutiones.*  
 Ti. Claudius Cæsar Aug. Germ. rest. *Aug.* 45.  
*Neronis restitutiones.*  
 Imp. Nero Claud. Cæsar Aug. Germ. rest. *Provident.*  
 S. C. *Aug.* 45.  
 Tui *Restitutiones.*  
 Imp. T. Cæsar. Diui *Vesp.* F. Aug. P. M. TR. P. P. P.  
 Cos. VIII. Restituit. *Tiber.* 64.  
 Imp. T. Cæsar. Diui *Vesp.* F. Aug. P. M. TR. P. P. P.  
 Cos. VIII. Restitu. *Drus.* 72.  
 Imp. T. Cæsar. Diui *Vesp.* F. Aug. P. M. TR. P. P. P.  
 Cos. VIII. Rest. *Tib.* 65. 68. *Agrippina.* 75.  
 Imp. T. Cæsar. Diui *Vesp.* F. Aug. Restituit. *Tib.* 68.  
*Drusus.* 72.  
 Imp. T. Cæsar. Diui *Vesp.* F. Aug. Restit. *Drusus.* 72.  
 Imp. T. Cæsar. Diui *Vesp.* F. Aug. Rest. *Tib.* 68.  
*Drus.* 72. *Germanic.* 74.  
 Imp. T. Cæsar. Diui *Vesp.* F. Aug. .... *Otho.* 103.  
 Imp. T. Cæsar. *Vesp.* F. Aug. P. M. TR. P. P. P. Cos.  
 VIII. Restitu. *Nero Drus.* 60.  
 Imp. T. *Vesp.* Aug. Rest. *Aug.* 44. *Agrippa.* 55.  
*Claud.* 82. 85.  
 Imp. T. *Vesp.* Aug. Rest. *Provident.* *Aug.* 45.  
 Imp. T. *Vesp.* Aug. P. M. TR. P. VIII. *Galba.* 102.  
 Imp. T. *Vesp.* Rest. *Galba.* 102.  
 Imp. T. Aug. rest. *Agrippa.* 55.  
 Imp. Cæsar. Ti. Diui *Vesp.* F. Aug. P. TR. P. P. P.  
 Cos. VII. Rest. *Nero Drus.* 60.  
 Imp. T. Diui *Vesp.* F. Aug. P. M. TR. P. P. P. Cos.  
 VIII. Rest. *Agrippina.* 75.  
 Imp. Titus Aug. Rest. *Otho.* 103.  
 Imp. Titus *Vesp.* Rest. *Claud.* 85.  
 T. Diui *Vesp.* Aug. P. M. TR. P. Cos. VIII. Rest.  
*Nero Drus.* 60.  
 ... Cæsar. Diui *Vesp.* ... *Vesp.* Cos. VII. P. P.  
*Galba.* 102.  
*Domitiani Restitutiones.*  
 Cæsar Aug. F. *Domitian.* Cos. V. rest. de Germ.  
 &c. *Nero Drus.* 60.  
 Imp. D. Cæsar. Diui *Vesp.* F. Aug. rest. *Tiber.* 68.  
*Drus.* 72.  
 Imp. D. Cæsar. Aug. Germ. restituit. *Aug.* 45.  
 Imp. D. Aug. rest. *Agrippa.* 55.  
 Imp. *Domitian.* Cæsar. Aug. Germ. restituit. *Aug.* 45.  
 Imp. *Dom.* Cæsar. Diui *Vesp.* F. rest. *Germanic.* 74.  
*Nerua restitutiones.*  
 Imp. *Nerua* Cæsar *Augustus* rest. *Aug.* 39. 44. 45.  
*Traiani restitutiones.*  
 Imp. Cæsar. *Traian.* Aug. Ger. *Dac.* P. P. rest. *Inl. Caf.*  
 4. 5. 6. *August.* 26. 27. 31. *Agrippa.* 55.  
*Claudi.* 81. 84. *Galba.* 100. *Vespasian.* 117.  
 Imp. Cæsar. *Traian.* Aug. Ger. *Dac.* P. P. rest. *Con-*  
*stantiz* Aug. *Claud.* 81.

O

O B Ciues seruatos. *Aug.* 28. 45.  
 C. Ser. *Cl.* 81.  
 Ob conseruationem salutis. *Gallien.* 375.

Ob libert. receptam. *Gallien.* 377.  
 Opi Aug. *Antoninus.* 191. 195.  
 Diuinæ TR. P. &c. *Pertinax.* 260.  
 Diuin. TR. P. &c. *Pertin.* 260. 261.  
 Optime Maxime &c. *Comm.* 250.  
 Optimo Cui. *Traian.* 151.  
 Organum Hydraulicum. *Nero.* 95.  
 Oriens. *Hadrian.* 168.  
 August. *Gordian.* 336.  
 Aug. *Gordian.* 336. 337. *Valerian.* 365. 366. *Gal-*  
*lien.* 369. 371. 373. 374. *Postum.* 392. *Cl.*  
*Gotth.* 402. *Aurelian.* 405. 406. *Prob.* 413.  
*Numerian.* 421. *Dioscletian.* 423.  
 Aug. P. M. *Hadrian.* 169.  
 Aug. *Gallien.* 370. *Lic. Valerian.* 383. *Aurelian.*  
 405. *Numerian.* 421. 422. *Constantius.* 438.  
 Diui *Neruz* *Nepos* &c. *Hadrian.* 167.  
 Origini Aug. *Probus.* 412.

P

P Acator Orbis. *Seuer.* 273. 274. *Caracalla.*  
 286. *Postum.* 392. 393. *Aurelian.* 407. *Flo-*  
*rian.* 411.  
 Pacatori Orbis. *Valerian.* 365.  
 Pace Aug. *Perp. Tib.* 70.  
 Fundata. *Phil. lun.* 351.  
 P. R. Terra, marique parta Ianum clusit. *Nero.*  
 92. 95.  
 P. R. vbique parta Ianum clusit. *Nero.* 92.  
 Paci. *Tetric.* 400.  
 Eternæ. *Seuer.* 273.  
 Eternæ C. V. *Commod.* 250. 251.  
 Eter. *Commod.* 250.  
 Augustæ. *Cl.* 81. 82. 84. *Vesp.* 110. *Domitil.* 119.  
*Gord. Afr.* 233.  
 Augustæ *Ephc.* *Vesp.* 111.  
 Augusti, *Vesp.* 113. 116. *Domit.* 134.  
 Aug. *Claud.* 81. 83. *Emil.* 263. 264.  
 Aug. Cos. &c. *Antonin.* 205.  
 Orbis Terrarum. *Vesp.* 108.  
 Orb. *Perp.* ac *Et.* *Vesp.* 109.  
 Orb. *Tetr.* Aug. *Vesp.* 111.  
*Perp.* Aug. *August.* 39. 31.  
*Perpet. Tit.* 122.  
 Pacis euentum. *Vesp.* 108. 109. 116.  
 Palatium *Neruz.* *Nerua.* 146.  
 Pannonia. L. *Ælius.* 188.  
 TR. POT. &c. L. *Æl.* 189.  
 Pannoniæ. Tr. *Deci.* 352. 353. *Aurelian.* 406.  
 Curt. &c. L. *Ælius.* 188.  
 Pantheon. *Agrippa.* 55.  
 Parthia. *Antonin.* 193.  
 Capta. *Traian.* 161. L. *Ver.* 236.  
 Capta P. M. &c. *Traian.* 161.  
 Par. M. *Anton.* 19.  
 Parthico Maximo P. M. &c. *Seuer.* 274.  
 P. M. &c. *Traian.* 161. 162.  
 Pon. Max. &c. *Traian.* 162.  
 Parthic. Arabic. &c. *Seuer.* 270.  
 Parth. Arab. &c. *Seuer.* 270.  
 Max. Brit. Max. &c. *Seu.* 279.  
 Max. Pont. &c. *Caracalla.* 286.  
 Max. P. M. &c. *Seu.* 273. 275.  
 Max. TR. P. &c. *Seu.* 273. 274. *Caracalla.* 288.  
 Parti Arab. & *Adiab.* &c. *Seuer.* 271.  
 Part. Arab. Part. *Adiab.* &c. *Seuer.* 271.  
 Arab. *Adiab.* &c. *ibidem.*  
 Max. Pon. &c. *Caracalla.* 286.  
 Par. Ar. Ad. &c. *Seuer.* 273. 275.  
 Parthi Ramos Lauri *Augusto* exhibentes. *Aug.* 37.  
 Pater Patriæ. *Aug.* 39. *Nerua.* 144.  
 Senatus P. M. &c. *Comm.* 251. 252.  
 Senat. P. M. &c. *Comm.* 252.  
 P. P. ob Ciues seruatos &c. *Cains.* 72. *Claud.* 82.  
 Patientia Aug. &c. *Hadrian.* 179.  
 Patre. *Domit.* 135.  
 Patre. *Domit.* *ibidem.*

Page

Patres Senatus. *Balbin.* 333. *Pupien.* 334.  
*Pauo expansa cauda.* *Faustina Marci.* 231.  
 Pax, *M. Anton.* 17. Aug. 22. 27. 30. *Faustina Py.*  
 208. *Valentinianus.* 366.  
*Augusta, Galba.* 101. *Vesp.* 113.  
*Augusti, Caius.* 77. *Galba.* 100. *Vitelli.* 106.  
*Vespas.* 108. 111. 112. 113. 117. *Titus.* 121.  
 125. *Domit.* 129. *Nerva.* 144. *Antonin.* 195.  
 196. *Caracalla.* 291. *Elagab.* 311. *Alexander.*  
 318. *Maximin.* 328. 329. *Gordian.* Afr. 333.  
*Gordian.* 338. 339. *Decius.* 353. *Gallien.* 374.  
*Herodian.* 385. *Quintil.* 404. *Aurelian.* 407.  
*Tacit.* 410. 411. *Prob.* 415. 416. *Gal. Maxi-*  
*min.* 447.  
*August. Galba.* 100. *Otho.* 103. *Vesp.* 109. 113.  
 115. 116. 117. *Titus.* 120. 121. 126. *Domit.*  
 129. 130. 132. 133. *Postum.* 393.  
*Aug. Galba.* 100. *Vitel.* 107. *Vespas.* 112. 113.  
 114. *Titus.* 120. 121. 123. 126. *Domit.* 130.  
*Nerva.* 145. *Hadrian.* 182. 195. 196. 197.  
 198. 199. *M. Aurel.* 226. *Alexand.* 317. 318.  
*Emilian.* 363. *Gallien.* 374. 378. *Postum.* 392.  
 393. *Victorin.* 398. *Victorinus F.* 398. *Tetric.* 400.  
*Tetric. F.* 400. *Cl. Gotth.* 401. 402. *Probus.*  
 414. 415. 416. *Numerian.* 422. *Carausi.* 429.  
*Allectus.* 430. *Maximian.* 434.  
*Aug. Col. &c. Albin.* 266.  
*Aug. TR. P. &c. M. Aurel.* 226.  
*Augustorum. Constantinus.* 491.  
*Augg. Volusian.* 361. 362. *Valerian.* 366. *Gallien.*  
 370. 372. *Numerian.* 421. 422. *Diocletian.*  
 426. *Maximian.* 434.  
*Augg. Carausi.* 429.  
*Col. &c. Traian.* 153. 154.  
*Equitum. Postum.* 392.  
*Eterna. Alexander.* 318. *Gordian.* 339. *Philip.*  
 343. 344. *Philip. Fil.* 350. *Gallus.* 358. 359.  
*Gallien.* 374. *Carinus.* 420.  
*Eterna Aug. Alexander.* 318. *Gallien.* 374.  
*Eterna Aug. Imp. &c. M. Aurel.* 225. 226.  
*Eterna Imp. &c. M. Aurel.* 225.  
*Et virtus. Vitell.* 106.  
*Exerc. Cl. Gotth.* 403.  
*Exerciti. Carus.* 419.  
*Fundata. Gallien.* 374.  
*Fundata cum Persis. Philip.* 343.  
 Pax Ger. Roma, *Vitell.* 106.  
*Orbis Terrarum. Aug.* 30. *Otho.* 103. *Alex.* 318.  
*P. M. &c. Hadrian.* 169.  
*Publica. Balbin.* 333. 334. *Pupien.* 334. 335. *Ta-*  
*cit.* 409. 410. *Helena Constanty.* 441. *Helena*  
*Juliani.* 499.  
*S. P. Q. R. &c. Traian.* 159.  
*TR. P. &c. L. Verus.* 236.  
*TR. Pot. &c. Antonin.* 193. 201.  
*Trib. Pot. &c. Antonin.* 191.  
*Penates P. R. &c. Commod.* 251.  
*Perennitati Aug. Gallien.* 373.  
*Permissu Cæsaris Tiberij. Tib.* 62.  
*Diui &c. Nero, & Drusus.* 72.  
*Perma. Cæs. Aug. Caius.* 77.  
*Diui Aug. Tiber.* 70.  
*Per. Aug. Proudent. Aug.* 44.  
*Perpetuitas Aug. Gal. Maximin.* 448.  
*Perpetuitate Aug. Carus.* 418.  
*Perpetuitati. Gallien.* 374.  
*Augusti. Alex.* 321.  
*Aug. Alex.* 318. 321.  
*Perpetua virtus. Const. M.* 459.  
*Phœnicæ. Antonin.* 193.  
*Col. &c. Caracalla.* 288.  
*Pietas. Sex. Pomp.* 13. *Drusus.* 72. *Sabina.* 186.  
*Lucilla.* 190. *Antonin.* 192. *M. Aurel.* 213.  
*Faustina.* 231. *Lucilla.* 239. *Caracalla.* 286.  
*Gera.* 299. 300. *Iul. Maesa.* 316.  
*Augusta. Tit.* 123. 125.  
*Augustæ. Faustina Py.* 210. *Iul. Mamm.* 326.  
*Orcil.* 348.

*Pietas Augusti. Hadrian.* 170. 179. *Faustina Py.* 210.  
*Gordian.* 336.  
*August. Domitil.* 119. *Titus.* 125. *Matidia.* 166.  
 167. *M. Aurel.* 217. *Plautilla.* 298.  
*Aug. Tib.* 64. *Hadrian.* 179. *Sabina.* 186. *Fau-*  
*stina Py.* 208. 209. 210. *in addend. M. Aurel.*  
 211. *Commod.* 241. *Diadumen.* 308. *Elagab.*  
 310. 311. *Iul. Maesa.* 316. *Alexand.* 317. 318.  
*Maximin.* 330. *Gord. Afr.* 333. *Valer.* 365.  
*Gallien.* 375. *Salonina.* 380. 381. *Sal. Val.* 381.  
*Lic. Valer.* 383. 384. *Postum.* 392. *Victorin.*  
 398. *Cl. Gotth.* 401. *Aurelian.* 405. *Prob.* 416.  
*Carinus.* 420. *Numerian.* 422. *Constantinus.* 437.  
*Aug. N. Orcil.* 348.  
*Aug. Pont. Max. &c. Hadrian.* 180.  
*Aug. TR. P. &c. M. Aurel.* 219.  
*Augustorum. Orcil.* 348. *Q. Herennius.* 355.  
*Hostil.* 356.  
*Augustor. Philip.* 349. *Q. Heren.* 355. *Tetric.* 400.  
*Augg. Germanis.* 73. *M. Aurel.* 217. *Commod.*  
 241. *Iulia.* 282. *Plautilla.* 298. *Iul. Paula.* 314.  
*Gordian.* 336. *Philip.* 346. 348. *Philip. F.* 349.  
*Q. Heren.* 355. *Hostilian.* 356. *Gallus.* 358. 359.  
*Volusian.* 361. 362. *Valerian.* 366. *Gallien.* 370.  
 378. *Sal. Val.* 382. *Tetric.* 400. *Tetric. F.* 400.  
*Carinus.* 420. *Numerianus.* 421. 422.  
*Col. &c. M. Anton.* 15.  
*Mutua Augg. Balbin.* 333. *Pupien.* 334.  
*Parthic. &c. Hadrian.* 168.  
*Parth. &c. Hadrian.* 168.  
*Perpetua. Traian.* 151. 158.  
*P. M. &c. Hadrian.* 169. 180. *Antonin.* 191.  
*Publica. Iul. Titi.* 142. *Iul. Pia.* 282.  
*Romana. Theodora.* 441.  
*Trib. Pot. &c. Hadrian.* 168. *Antonin.* 191.  
*TR. Pot. &c. L. El.* 188. 189. *Antonin.* 201.  
*TR. P. &c. Antonin.* 201. *M. Aurel.* 213. 214.  
*Pietati Augustæ. Iul.* 283. *Orcil.* 348.  
*Augusti. Galba.* 101. *Antonin.* 195. *Faustina Py.*  
 211.  
*Augusti Col. &c. Antonin.* 200.  
*Aug. Sabina.* 186. *Antonin.* 191. *Pescen.* 264.  
*Aug. Col. &c. Hadrian.* 179. *Antonin.* 198. 200.  
 205. 206. *M. Aurel.* 216.  
*Augg. Valerian.* 366.  
*Populi Romani. Vespas.* 108.  
*Senatus. Antonin.* 191. *L. Ver.* 234.  
*Senatus C. V. P. P. Commod.* 251.  
*Pietat. Augustæ. Domitian.* 131. *Domitia.* 141.  
*Pict. Aug. Faustina Py.* 209. 210.  
*Col. &c. Traian.* 152. 154.  
*P. M. &c. Hadrian.* 169.  
*Pic. Aug. Pon. Max. &c. Hadrian.* 180.  
*Pius Imp. Pomp. M.* 3.  
*P. M. &c. Antonin.* 191.  
*Plebei vrbanz frumento constituto. Nerva.* 143. 145.  
*Plur. natal. fel. Const. M.* 459.  
*P. M. S. Col. Vim. &c. Gordian.* 338. *Etruscilla.* 354.  
*Q. Herenn.* 356. *Hostilian.* 357. *Emilian.* 364.  
*Pons septem arcuum. Hadrian.* 184.  
*Pons Traiani Danuvius &c. Traian.* 154.  
*Pontifex Maximus. Aug.* 16.  
*Pon. Max. TR. P. Col. III. &c. Hadrian.* 173. 174.  
*P. M. TR. P. Col. III. &c. Hadrian.* 173. 174.  
*Lud. Sæc. fœc. Senor.* 276.  
*Popul. Iussu. Aug.* 23.  
*Porricus cum Figura muliebri. Agrippa.* 78.  
*Potum Traiani. Traian.* 154.  
*Port. Augusti. Nero.* 90.  
*Ost. Traian.* 154.  
*Por. Aug. Traian.* 154.  
*Præf. Class. M. Anton.* 20.  
*Præf. Class. T. F. B. M. Anton.* 17. 20.  
*Præf. Class. & Oræ Marit. ex S. C. Pomp. M. I. Sex.*  
*Pomp.* 13.  
*Præ. iter. Aug.* 24.  
*Prætor. recept. Claud.* 81. 82.  
*Prætorianorum. Vitell.* 105.

Præf.

- Primi Decennales &c. Antonin. 199. M. Aurel. 212.  
 Primi Decenn. P. M. &c. Commod. 249.  
 Primis X. multis XX. Diocl. 426.  
 Princeps Iuuentutis. Drusus 72. Domitian. 128. 129.  
 Q. Heren. 355. Hostil. 357. Herodian. 385.  
 Princeps Iuuentutis. Domit. 129.  
 Principi Iuuentutis. Domit. 130. Caracal. 285. Diadum. 308. Maximin. 330. Philip. 349. 350. Q. Heren. 355. Hostilian. 356. 357. Volusian. 362. Sal. Val. 381. 382. Lic. Val. 383. Constantius. 437. 438. Maxentius. 450. Constantin. M. 459. 460. Delmatius. 470. Crispus. 471. Constantin. Jun. 474. Constantius. 486. 487.  
 Iuuentuti. Constantius. 437.  
 Iuuentutis Fortunæ Reduci. Commod. 241. 242.  
 Iuuentut. Philip. 350. Carinus. 420. Numerian. 421. 422. Crispus. 471.  
 Iuuent. Domit. 128. 129. Caracalla. 284. Philip. 349. 350. Carinus. 423. Gal. Maximin. 448.  
 Princip. Iuuentut. Volusian. 362. Lic. Valer. 383.  
 Iuuentu. Carin. 420.  
 Iuuent. Crispus. 471.  
 Princ. Iuuentutis. Geta. 300. Diadum. 308. Maximin. 330.  
 Iuuent. Comm. 241. Geta. 300. Philip. 350. Sal. Val. 381. 382. Sal. Gallien. 383. Herennian. 385. Postum. 396. Tetric. 400. Prob. 413.  
 Iuuent. Cos. &c. Seu. 277. Geta. 301.  
 Profectio Augusti Cæs. Alex. 324.  
 August. L. Ver. 234.  
 Aug. Traia. 149. 163. M. Aurel. 221. 222. L. Ver. 234. Seuer. 272. Caracalla. 292. 293. 294. Alexand. 323. Tacit. 410.  
 Aug. Cos. &c. M. Aurel. 221. 222. L. Ver. 234.  
 Aug. Felicis. Caracalla. 292.  
 Aug. Germanicæ. Traian. 150.  
 Aug. Imp. &c. Commod. 244.  
 Aug. TR. P. &c. L. Ver. 234. Commod. 247.  
 Cos. &c. M. Aurel. 222.  
 Profect. Aug. S. P. Q. R. Traian. 160.  
 Aug. Fel. &c. Seuer. 278.  
 Profect. Aug. S. P. Q. R. Traian. 154.  
 Prof. Aug. Cos. &c. Caracalla. 289.  
 Aug. P. M. &c. Seuer. 278.  
 Aug. TR. P. &c. L. Ver. 234.  
 Augg. Pontif. Caracalla. 289.  
 Pro. Aug. Cos. &c. Hadrian. 179.  
 Propago Imperij. Plautilla. 298.  
 ProPræ. Afric. Cl. Macer. 98.  
 ProPr. Af. Aug. 35.  
 Prouidentia. Vitell. 105. Vespas. 112. 113. Domit. 129. 130. Seuer. 272. 274. Caracal. 284. 286.  
 Augusti. Titus. 126. Victorin. 198.  
 Augusti S. P. Q. R. &c. Traian. 162.  
 August. Florian. 411.  
 Aug. Hadrian. 179. 180. Albin. 266. Seuer. 267. 271. Alex. 318. 321. Maximin. 328. 329. Gord. Afr. F. 333. Gordian. 336. 337. 338. 339. Valerian. 365. Gallien. 366. 377. Aureol. 387. Postum. 392. 394. Victorin. 398. Victorin. F. 398. Tacit. 410. 411. Florian. 411. Prob. 413. Diocl. 423. Carausi. 429. Constantin. M. 463.  
 Augg. Gord. Afr. P. 332. Gord. Afr. F. 332. Gallus. 359. Constantius. 437. Licinius. 453. Const. M. 460. 461. 462. Const. Jun. 477.  
 Cæs. Const. Jun. 474. 475.  
 Cos. &c. Antonin. 202. Albin. 265.  
 Deorum. Hadrian. 169. 181. 182. L. Ver. 233. Geta. 302. Macrin. 306. Balbin. 333. 334. Pupien. 335. Aurelian. 406. Tacit. 409. 410. Prob. 417.  
 Deorum Quies Augg. Diocl. 428. Maximian. 435. Maxenti. 450.  
 Senatus. Nerua. 144.  
 Prouidentia Augusti. Commod. 240. 241.  
 Aug. Commod. 254. 255.  
 Augg. Licin. 453. Const. M. 465. 467. Constantinus. 490. Helena. 499.  
 Cæs. Constantius. 437. 438.  
 Cæs. Licin. Jun. 457. Crispus. 471. Constantius. 487. 488.  
 Deorum. Antonin. 193. 194. 195. 202. Caracalla. 290. 291. 293. Macrin. 306. Alexander. 318.  
 Deorum Cos. &c. Pertinax. 260. 261.  
 Prouident. &c. August. 44. Galba. 101. Vitelli. 105. Vespas. 110. 112. 113. 116. Titus. 121. 122. 123. Domit. 128.  
 Prouident. Aug. Gallien. 376. Cl. Gotth. 401. 402. Prob. 414.  
 Aug. Cos. &c. Albin. 266.  
 Deor. Aurelian. 405. 406. Seuerina. 408. Tacit. 409. 410.  
 Deor. Cos. &c. Pertinax. 260.  
 Prouident. Augusta. Tit. 126.  
 August. Tit. 125. 126. Commod. 255.  
 Aug. Tit. 126. M. Aurel. 224. Cl. Gotth. 401. Quintil. 404. Prob. 412. 416. 417. Numerian. 421. 422.  
 Aug. Cos. &c. M. Aurel. 217.  
 Aug. Imp. &c. M. Aurel. 223.  
 Cæs. Licin. Jun. 457.  
 Deor. &c. Constantius. 437.  
 Prouid. Vitell. 106. Vesp. 110. Crispus. 471.  
 Aug. Gordian. 336. Gallien. 374. Cl. Gotth. 402. Tacit. 410. Licin. 453.  
 Aug. Cæs. Aug. 30.  
 Aug. Cos. &c. Al. in. 265. 266.  
 Aug. P. M. &c. Commod. 251.  
 Augg. Seuer. 274.  
 Deorum. Caracalla. 285. Geta. 299. Elagabal. 310. 311.  
 Deor. Geta. 298. Elagabal. 310.  
 Deor. TR. P. &c. Commod. 245. Postum. 294.  
 Parthico P. M. &c. Traian. 161.  
 P. M. &c. Traian. 159. 161.  
 Prouid. Aug. Gallien. 377.  
 Deor. TR. P. &c. Antonin. 202.  
 Prouid. Aug. TR. P. &c. Commod. 247.  
 Deor. TR. P. &c. M. Aurel. 216. 217. 219. L. Ver. 233. 234. 235. Commod. 244. 246.  
 Pro. Aug. P. M. &c. Hadrian. 179.  
 Prouincia Dacia &c. Philip. 343. 344. Otacil. 348. Phil. Jun. 351. Deci. 353. Emilian. 364. Gallien. 374.  
 Prudentia Aug. Aureol. 387.  
 Publica Fel. Comm. 252.  
 P. M. &c. Comm. 253.  
 Pudicitia. Sabina. 186. Lucilla. 190. Faustina. 229. 231. Lucilla. 240. Crispina. 259. Seuer. 268. Julia Pia. 282. Inl. Mæsa. 316. Orbiana. 327. Gordian. 337. Gallien. 373. Salonina. 380. 381.  
 Augusta. Etruscilla. 354.  
 Augustæ. Etruscilla. 354.  
 Aug. Otacil. 348. Dec. 352. Etruscilla. 354. Hostilian. 356. Galla. 520.  
 Augg. Otacil. 348.  
 TR. Pot. Antonin. 197.  
 Pudic. P. M. &c. Hadrian. 180.  
 Puellæ Faustianæ. Faustina Pij. 208. 209. 310.

Q

- Q**uadrige Triumphales. Tib. 66. Nero. 94. Vesp. 113. Titus. 120. Antonin. 191. 198. 201. M. Aurel. 213. Honorius. 529.  
 Triumphales vacua. Tib. 66. 67. Titus. 120.  
 Athletarum cum Palmis. Traian. 164.  
 Elephantorum. Nero. 91. Hadrian. 184.  
 Supra Nubes &c. Commod. 254.  
 Quatuor anni Tempora &c. Hadrian. 184. Annus Verus. 232. 233. Commod. 241.  
 Pisces in medio Nummo. Nero. 93.  
 Quadragesima Remissa. Galba. 101.  
 Quadrages. Remissæ. ibidem.  
 XXXX. Remissæ. ibidem.  
 Remissæ. ibidem.

Quies

Quies Augusta. *Const. M.* 460.  
 Augustorum. *Diocl.* 428.  
 Aug. *Maximian.* 434.  
 Quietatori Augg. *Diocl.* 428.  
 XV. Vir. Sacr. Fac. *Vitel.* 104. 105.  
 Quinquennales Postumi Aug. *Postum.* 394.  
 Quod viz munitæ sunt &c. *Aug.* 27.

R

**R**ector Orbis. *Did. Julian.* 262. *Caracal.* 285.  
 287. *Elagab.* 310.  
 Reginz Regum Filiorum Regum &c. *M. Anton.* 19.  
 Regna assignata. *Traian.* 163.  
 Religio Aug. Imp. &c. *M. Aurel.* 223.  
 Augg. *Valer.* 367.  
 Relig. Aug. Imp. &c. *M. Aurel.* 218. 221. 223.  
 Reliqua Vetera HS. nouies mill. abolita. *Hadrian.*  
 170. 172.  
 Remissa XXXX. *Galba.* 101.  
 Renobatio Vrbs Romæ. *Valentinian.* 501.  
 Reparatio Reipub. *Magnentius.* 483. *Gratian.* 509.  
*Magnus Maximus.* 514. *Theodosius.* 516. 517.  
 Reip. *Julianus.* 496. *Valentinian.* 501. *Gratian.*  
 509. *Valentin.* lun. 513. *Mag. Max.* 514.  
 R. C. C. Caius. 78.  
 Requies optimorum meritorum. *Constantius.* 440.  
 Optimo. *Cl. Gotth.* 403.  
 Optimo merito. *Constantius.* 440.  
 Optimor. Merit. *Cl. Gotth.* 403. *Constantius.* 440.  
 Optimo Principi. *Maximian.* 436. *Constantius.*  
 440.  
 Optimo Merit. *Maximian.* 436. *Constantius.* 440.  
 Opt. Max. *Maximian.* 436.  
 Opt. Mer. *Constantius.* 440.  
 Requies . . . . *Constantius.* 494.  
 Restitutor Exerciti. *Aurelian.* 407. *Prob.* 417.  
 Galliarum. *Gallien.* 377.  
 Galliar. *Postum.* 393.  
 Mon. *Alex.* 321. in addendis.  
 Orbis. *Caracal.* 286. *Valer.* 365. 366. *Gallien.*  
 372. *Aurelian.* 407. *Prob.* 417.  
 Reipublicæ. *Tacit.* 410. *Valentinian.* 500. 501.  
 503. *Valens.* 508. 507. *Gratian.* 509. *Valentin.*  
 lun. 512. *Magn. Max.* 514. *Iouinus.* 531.  
 Reip. *Iouian.* 500. *Valens.* 506. *Valentinian.* lun.  
 512. *Magn. Max.* 514. *Iouinus.* 531.  
 Vrbs. *Seu.* 274. *Caracal.* 276.  
 Restitut. Gen. humani. *Gallien.* 375.  
 Orbis. *Aurelian.* 407. *Prob.* 417. *Carus.* 419.  
 Orientis. *Valerian.* 368. *Aurelian.* 407.  
 Orient. *Gallien.* 377.  
 Sæculi. *Prob.* 417.  
 Restit. Galliar. *Gallien.* 376.  
 Galliz. *Gallien.* 377.  
 Gen. hum. *Valer.* 365.  
 Orientis. *Aurelian.* 407.  
 Restitutores &c. *Aurelian.* 407.  
 Rest. Ital. Col. V. &c. *Traian.* 154.  
 Ital. S. P. Q. R. *Traian.* 157.  
 Illyrici &c. *Deck.* 353.  
 Num. *Galba.* 100.  
 Orbis. *Postum.* 392. 393.  
 Orientis. *Valerian.* 368. *Cl. Gotth.* 402.  
 Piet. P. M. &c. *Comm.* 252.  
 Restitutori . . . . *M. Aurel.* 222.  
 Achazæ. *Hadrian.* 176.  
 Egypti. *ibidem.*  
 Africæ. *ibidem.*  
 Alexandriæ. *ibidem.*  
 Arabiz. *ibidem.*  
 Armeniz. *Hadrian.* 177.  
 Asiz. *ibidem.*  
 Britanniz. *Hadrian.* 177.  
 Bythiniz. *Hadrian.* 176. 177.  
 Cappadociæ. *Hadrian.* 177.  
 Ciliciz. *ibidem.*  
 Daciz. *ibidem.*

Restitutori Galliz. *Hadrian.* 176. 177. *Postum.* 192.  
 Hispaniz. *Hadrian.* 176. 177.  
 Italiz. *Hadrian.* 177. *M. Aurel.* 223.  
 Libertatis. *Const. M.* 463.  
 Lybiz. *Hadrian.* 177.  
 Macedoniz. *ibidem.*  
 Mauretanz. *ibidem.*  
 Nicomediz. *ibidem.*  
 Orbis. *Aurelian.* 407.  
 Orbis Terrarum. *Hadrian.* 176. 177.  
 Parthiz. *L. Ver.* 237.  
 Phrygiz. *Hadrian.* 177.  
 Reipublicæ. *Valentinian.* 500.  
 Sarmatiz. *M. Aurel.* 224.  
 Siciliz. *Hadrian.* 177.  
 Vrbs. *Caracalla.* 286.  
 R. N. P. S. C. *Claud.* 82.  
 Rex Armenis datus. *Antonin.* 193. 194.  
 Armenijs datus TR. P. &c. *L. Ver.* 235.  
 Armen. datus TR. P. &c. *L. Ver.* 235.  
 Armen. dat. TR. P. *L. Ver.* 235.  
 Arm. dat. TR. P. &c. *L. Ver.* 235.  
 Parthis datus. *Traian.* 163.  
 Parthus. *Traian.* 163.  
 Quadis datus. *Antonin.* 193. 194.  
 Rhenus. *Druf. Germ.* 59. 60. *Domit.* 137.  
 Rhinoceros. *Domit.* 137.  
 Roma. *Pomp. M.* 1. *Levid.* 10. *Aug.* 27. *Tib.* 63.  
*Nero.* 89. 90. 91. 95. *Galba.* 100. 101. *Otho.*  
 103. *Vitel.* 106. 107. *Vespaf.* 109. 110. 111. 112.  
 113. 114. 115. 116. *Titus.* 120. 122. *Domit.*  
 131. 133. *Hadrian.* 175. *M. Aurel.* 224.  
 Eterna. *Hadrian.* 175. 183. *Antonin.* 192. *Con-*  
*stant.* 480.  
 Beata. *Constantius.* 493.  
 Col. &c. *Antonin.* 203. 204. 205.  
 Felix. *Nerva.* 144. *Hadrian.* 183. *Caracalla.* 286.  
 Felix Col. &c. *Hadrian.* 180.  
 Felix P. M. *Comm.* 254.  
 Noua. *Priscus Aretalus.* 530.  
 Perpetua. *Traian.* 149.  
 P. M. &c. *Anton.* 199. *Alexander.* 230.  
 Renascens. *Galba.* 99. 100. *Vitel.* 107. *Nerva.* 145.  
 Renasc. *Galba.* 100. *Vitel.* 105.  
 R. XL. *Galba.* 101.  
 R. XXXX. *ibidem.*  
 Refurgens. *Vespaf.* 112. *Seuer.* 271.  
 Refurges. *Vespaf.* 112.  
 TR. Pot. &c. *Antonin.* 200. 201.  
 Victrix. *Galba.* 101. *Vesp.* 114. *Tit.* 120.  
 Roma Clypeis insidens &c. *Tit.* 123.  
 Palladium Imper. porrigens. *L. Ael.* 128.  
 Romæ Eternæ. *Antonin.* 191. 195. 198. *Pescennius.*  
 264. *Albin.* 265. 266. *Seuer.* 267. 271. *Iulia Pia.*  
 281. *Geta.* 301. *Alexander.* 318. 319. *Iul.*  
*Mammaea.* 327. *Gord. Afr. P.* 332. *Gordian.*  
*Afr. F.* 334. *Gordian.* 336. 339. *Philippus.* 343.  
 344. *Philip. F.* 350. *Hosil.* 356. 357. *Gallus.*  
 359. *Volusian.* 362. *Asmil.* 364. *Gallien.* 372.  
 378. *Salonina.* 380. *Marsian.* 388. *Cl. Gotth.*  
 402. *Aurelian.* 406. *Seuerina.* 407. 408. *Tacit.*  
 410. *Prob.* 412. 413. 415. 417. *Numerian.* 422.  
*Diocl.* 423. *Carausi.* 429. *Licinius.* 455. *Con-*  
*stantin.* *M.* 461. 465. *Constantin.* lun. 476.  
 Romæ zter. *Prob.* 415. 416.  
 Eternæ Col. &c. *Commod.* 250. 251. 252.  
 Et Augusto. *Aug.* 30.  
 Felici. *Antonin.* 202. *Caracalla.* 291.  
 Fel. *Macrin.* 300.  
 Rom. & Aug. *Aug.* 37. 39. *Tib.* 62. 63. 64. *Claud.* 82.  
 TR. P. &c. *Commod.* 248.  
 Romulus Augustus. *Antonin.* 191.  
 Romulo Augusto. *Antonin.* 192. 193. 203.  
 Conditori. *Hadrian.* 183.  
 R. D. &c. *Monogramma.* *Anastafius.* 555. *Insti-*  
*tus.* 558.  
 R. S. V. R. D. &c. *In nexu.* *Pl. Valentin.* 538.  
 R. V. *Augustulus.* 554.  
 Ppppppp Sabinæ.



## S

- S** Abinz. *Nero*. 93.  
 Sacerdos Dei solis *Elagabal*. *Elagab.* 310. 311.  
 Diui Augusti. *Antonin.* 60. *Claud.* 81.  
 Sacerd. Dei solis &c. *Elagabal*. 311.  
 Coop. in omn. conl. &c. *Nero*. 88. 89.  
 Sacra mon. Urb. Augg. & Cæs. &c. *Constantinus*. 437.  
*Gal. Maximin.* 448.  
 Moneta Augg. & Cæs. NN. *Maximin.* 433. *Constantinus*. 437.  
 Romana restituta. *Hadrian.* 184.  
 Moneta Aug. NN. *Diocletian.* 425.  
 Moneta Augg. & Cæs. nostr. *Diocl.* 426. *Maximian.* 433.  
 Moneta Augg. & Cæs. nostr. *Galerius*. 442.  
 Sact. Monet. Augg. & Cæs. nostr. *Maximian.* 453.  
 Sac. Mon. Urb. Augg. & Cæs. NN. *Diocl.* 426. *Constantinus*. 437. *Galerius*. 442. *Gal. Maximin.* 448.  
 Sac. Moneta Augg. & Cæs. NN. *Gal. Maximinus*. 446.  
 Sacrificium decem Figurarum &c. *Commod.* 241.  
 Sæcularia factia, Cl. 83. *Seuer.* 276. *Caracalla.* 287. 288. *Cera.* 300. 301. *Philippus*. 347.  
 Sæculares Aug. &c. *Philip.* 345. 346.  
 Augg. *Philip.* 345. 346. *Oracil.* 348. *Phil. Iun.* 350. 351.  
 Sæculi felicitas. *Faustina Marci*. 331. *Seuer.* 267. 268. 269. 271. 274. 275. *Iul. Pia.* 282. 283. *Iul. Maja.* 316. *Gordian.* 336. *Gallus*. 360. *Valerian.* 365. *Postum.* 392. 393. *Marius*. 397. *Victorin.* P. 398. *Victorin.* F. 398. *Carin.* 420. *Constantin.* M. 461.  
 Felicitas Aug. *Const. M.* 466.  
 Felicitas Aug. N. &c. *Maxentius*. 450.  
 Felicit. *Faustina*. 230. 231.  
 Felici Aug. *Maxentius*. 450.  
 Fel. *Gallien.* 376.  
 Sæculo secundo, *Nero*. 90. *Albin.* 265.  
 Fel. Col. &c. *Albin.* 265.  
 Frugifero. *Comm.* 245. *Perin.* 260. *Albin.* 265. *Postum.* 292.  
 Sæculum frugiferum. *Oracil.* 348.  
 Millenarium. *Philip.* 346.  
 Nouum. *Philip.* 345. 346. 347. *Phil. Iun.* 351. *Etruscilla.* 354. *Hofst.* 356. *Gal.* 358. *Volusian.* 361.  
 Sæc. Aut. P. M. &c. *Hadrian.* 179. 180.  
 Felicitas. *Marius*. 397.  
 Fel. P. M. &c. *Comm.* 246. 251.  
 Frugif. Col. &c. *Albin.* 265.  
 Salus Augg. & Cæs. scilicet. *Diocl.* 426. *Maximian.* 434. *Constantinus*. 438. *Galerius*. 443. *Gal. Maximin.* 446. 449. *Maxentius*. 449. *Const. M.* 459. 463.  
 Salus. *Sex. Pomp.* 13. *Tib.* 69. *Nero*. 89. *L. Æl.* 188. *Lucilla.* 190. *Faustina Marci.* 230. 231. *Lucilla.* 239. *Commod.* 245. *Hofst.* 357. *Caracallus*. 429.  
 . . . *Gracian.* 511.  
 Eterna. *Philip.* 350.  
 Antonini Aug. *Elagab.* 310. 311.  
 Augusta. *Ti.* 65. *Vesp.* 110. 114.  
 Augusti. *Galba.* 100. 101. *Vesp.* 112. *Domit.* 131. *Hadrian.* 168. 180. *Antonin.* 198. *Iul. Pia.* 282. *Elagabal.* 310. *Maximin.* 328. 329. *Gordian.* 336. *Philip.* 343. *Herodian.* 385.  
 Augusti Col. &c. *Hadrian.* 181.  
 August. *Galba.* 100. *Domit.* 132. *Gallus*. 359.  
 Aug. *Ti.* 63. *Orho.* 103. *Vesp.* 113. 114. *Ti.* 122. 125. *Hadrian.* 169. 181. *Antonin.* 198. *Lucilla.* 240. *Iul. Mammea.* 326. *Maximin.* 328. *Gordian.* 337. *Philip.* 346. *Gallus*. 359. *Valerian.* 367. *Gallien.* 370. 375. *Salonina.* 380. *Postum.* 392. *Victorin.* 398. *Tetricus P.* 400. *Tetricus F.* 400. *Cl. Gorch.* 401. 402. *Tacit.* 410. *Florian.* 411. *Prob.* 412. 414. 426. *Cari.* 428. 429. *Constantinus*. 489.  
 Salus Aug. Col. &c. *Antonin.* 201. 202. *M. Aurel.* 221. 222. *Commod.* 246.  
 Aug. P. M. &c. *Traian.* 159.  
 Aug. TR. P. &c. *Comm.* 246. 247.  
 Augg. *Gallus*. 359. *Volus.* 361. *Valerian.* 366. *Gallien.* 370. *Tetric. P.* 400. *Tetric. Fil. ibidem.* *Carinus*. 420. *Maximianus*. 431.  
 Salus D. Aug. & Cæs. &c. *Magnentius*. 483.  
 DD. NN. lucet. &c. *Decentius*. 484.  
 DD. NN. & Cæs. &c. *Magnentius*. 483.  
 DD. NN. Aug. & Cæs. *Magnentius*. 483. *Decentius*. 484. 485.  
 Et spes Reipublicæ. *Const. M.* 462. *Crispus*. 472.  
 Exercitus. *Postum.* 392. *Postum. F.* 396.  
 Exercit. *Postum.* 392. *Post. F.* 396.  
 Genetis Humani. *Lepid.* 12. *Aug.* 23. 28. *Galba.* 99. *Traian.* 147.  
 Militum. *Theodos.* 518.  
 Mundi. *Olybrius*. 550.  
 P. M. &c. *Hadrian.* 169. *Commod.* 248. 249. *Crispina.* 259.  
 Postumi Aug. *Postum.* 393.  
 Prouinciarum. *Postum.* 392. *Postum. F.* 396.  
 Prouinciarum Africæ. *Lepid.* 12.  
 Publica. *Nerva.* 143. 145. *Traian.* 148. *Hadrian.* 168. 182. *Macrin.* 305. 306. *Elagab.* 310. *Alex.* 318. 319. 322. *Pupien.* 335. *Philip.* 344. *Gallien.* 367. *Tacit.* 410. *Prob.* 412.  
 Public. *Prob.* 414. 416.  
 Publi. *Tacit.* 410.  
 Pub. P. M. &c. *Macrin.* 316.  
 Reipublicæ. *Fausta.* 469. *Constantinus.* 493. *Faustina Constanty.* 494. *Valentinian.* 504. *Valens.* 507. *Theodosius.* 516. 517. *Flacilla.* 519. 520. *Galla.* 520. *Arcadius.* 522. *Eudoxia.* 524. *Honorius.* 527. *Theod. Iun.* 534. *Licin.* *Eudoxia.* 541. *Iusta Grata.* 541. *Pulcheria.* 543. *Leo.* 545. *Seuer.* 548. *Anthemius.* 549. 550.  
 Reip. Danubius. *Const. M.* 467.  
 Reip. *Valentinian.* 501.  
 Romani. *Galba.* 99.  
 Tr. Pot. *L. Ælius.* 189.  
 Sal. Aug. *Hadrian.* 167. *Antonin.* 195. 200.  
 Aug. Pont. Max. &c. *Hadrian.* 169.  
 Aug. P. M. &c. *Hadrian.* 180.  
 Gen. Hum. *Commod.* 254. *Caracalla.* 287.  
 Gen. Hum. Col. &c. *Comm.* 255.  
 Saluti Augustæ. *Faustina Py.* 210. *Faustina Marci.* 229. 230. 231.  
 Augusti. *Ti.* 125. *Domit.* 133. 134. 135.  
 Aug. Col. &c. *Antonin.* 198. 202. 205. *M. Aurel.* 217. 218. 221. 222. 225. *Albin.* 266.  
 August. TR. P. *M. Aurel.* 217.  
 Augustorum. *L. Ver.* 234.  
 Augustorum Col. &c. *M. Aurel.* 217.  
 Augustorum TR. P. &c. *ibidem*.  
 Augustor. *M. Aurel.* 216.  
 Augustor. Col. &c. *M. Aurel.* 217.  
 Augustor. TR. P. &c. *M. Aurel.* 217. *L. Ver.* 234.  
 Augg. *Seuer.* 272. 273.  
 Salutis Augusti. *Domitian.* 134.  
 Salutis Typus altari insistentis &c. *M. Aurel.* 217.  
 Sancto Deo soli &c. *Elagabal.* 310. 311.  
 Sapientia Principis. *Const. M.* 460. *Eugenius*. 520.  
 Principis Prouidentissimi. *Const. M.* 460.  
 Sapientie nostri Principis. *Constantinus*. 489.  
 Sarapidi Conseru. Aug. *Commod.* 251.  
 Sarmatia Deuicta. *Domit.* 129. *Const. M.* 465.  
 Schythia. *Antonin.* 193.  
 Scissia Aug. *Gallien.* 379.  
 Prob. Aug. *Prob.* 413.  
 Scis. Aug. *ibidem*.  
 Scropha sub Illice &c. *Hadrian.* 168.  
 Cum Succulis. *Ænea & Anchise.* *Antonin.* 191.  
 Secundi decem annales. *Antonin.* 204.  
 Secundi decem annales Col. &c. *Antonin.* 205.  
 Securitas. *Orho.* 103. *Lucilla.* 239. *Gallien.* 373.  
 Augusti. *Nero.* 91. *Vesp.* 113. *Ti.* 123. *Macrin.* 306. *Secu-*



- Securitas Augusti. *Tit.* 126.  
 Aug. Nero. 90. Hadrian. 167. 181. Antonin. 195.  
 Caracalla. 291. Gordian. Afr. 332. Gordian.  
 337. Quincil. 404. Aurelian. 406.  
 Augg. Gord. Afr. P. 332. Gord. Afr. F. 333. Gal-  
 lus. 359. Constantin. M. 461.  
 Impetij. *Geta.* 302. Gord. Afr. F. 333.  
 Orbis. *Vespas.* 111. Philip. 343. 344.  
 Orbis Terrarum. *Tit.* 126.  
 Perpetua. *Caracalla.* 292. Gordian. 337.  
 Perpet. Gordian. 337. Hostilian. 356. 357. *Val-  
 rian.* 366. Gallien. 370.  
 Perp. *Constans.* 479.  
 Pop. Roma. *Vesp.* 110.  
 Pop. Romani. *Nerva.* 144.  
 Pop. Rom. *Orho.* 103.  
 P. Romani. *Galba.* 101. *Vitel.* 107.  
 P. R. *Orho.* 102. 103. *Titus.* 120. 126. *Hadrian.* 181.  
 Prouinciarum. *Tit.* 126.  
 Publica. *Antonin.* 195. *M. Aurel.* 217. *Alex.* 319.  
 Gordian. 336. *Helena.* 441. *Hannabalian.* 470.  
 Publica Imp. &c. *M. Aurel.* 223. 224.  
 Publica TR. P. &c. *Commod.* 245.  
 Reipubl. *Julian.* 497.  
 Reipub. *Constans.* 487. *Julian.* 498.  
 Reipublica. *Helena.* 440. *Licin.* 454. *Licin. Jun.*  
 456. *Const. M.* 460. *Constantinus.* 490. *Julian.* 497.  
 499. *Helena.* 499. *Iouian.* 500. *Valentinian.* 501.  
 503. 504. *Valens.* 506. 507. *Gratian.* 510. *Valen-  
 tin.* Jun. 513.  
 Romana. *Galba.* 101.  
 Sæculi. *Caracal.* 286. *Florian.* 411. *Prob.* 417.  
 Temporum. *Macrin.* 306.  
 Securitati . . . . *Domit.* 130.  
 Eternæ. *Tit.* 124.  
 Et Sp. Aug. *Julian.* 497.  
 Perpetua. *Vesp.* 111. *Traian.* 151. *Caracalla.*  
 290. 291. 293. *Gordian.* 336. *Const. M.* 468.  
 Perpetua. D. O. &c. *Const. M.* 460.  
 Securit. Gordian. 336.  
 Aug. *Tit.* 126. *Antonin.* 198. *Cl. Gotth.* 402.  
 Quincil. 404. *Aurelian.* 406. *Numerian.* 422.  
 Impetij. *Geta.* 300.  
 Impetij. *ibidem.*  
 Orbis. *Caracal.* 287. *Philip.* 344. *Otaeil.* 348.  
 Gallien. 377.  
 Perpetua. *Caracalla.* 284.  
 Perpet. Gordian. 337. *Valerian.* 365. 366. *Gallien.*  
 370. 377. *Tacit.* 410. *Prob.* 414. 415. 416.  
 Perp. Gordian. 336. *Tacit.* 410. *Prob.* 416.  
 Pub. TR. P. &c. *M. Aurel.* 223.  
 Reip. *Julian.* 497.  
 Sæculi. *Caracalla.* 291.  
 Secur. Aug. Pont. Max. &c. *Hadrian.* 169.  
 Orbis Imp. &c. *Commod.* 250.  
 Orb. P. M. *Commod.* 253. 254.  
 Perpet. *Gallien.* 377.  
 Tempo. *Gallien.* 377.  
 Sec. Orb. P. M. &c. *Commod.* 253.  
 Selinuntan S. P. Q. R. *Traian.* 163.  
 Senatus. *Titus.* 120.  
 Senatus Pietati Augusti. *Galba.* 101.  
 Populusque Romanus. *Traian.* 152. 160. 162. 163.  
 Populusque Roman. Optimo Principi. *Traian.* 148.  
 S. P. Q. R. *Iul. Caf.* 7. *Aug.* 22. 26. *Traian.* 151.  
 Adictori Libertatis Publicæ. *Vesp.* 110. 112. 113.  
 114.  
 Ampliatori Ciuium. *Antonin.* 200.  
 An. F. F. Optimo Principi. *Hadrian.* 182.  
 An. F. F. Optimo Principi Pio. *Antonin.* 192. 200.  
 Augusti &c. *Vitel.* 104.  
 C. L. V. *Aug.* 28.  
 C. L. V. ob Ciues seruatos. *ibidem.*  
 Diuo Traiano Parthico. *Traian.* 163.  
 Imp. *Cæfari.* *Aug.* 25.  
 Imp. XL. *Aug.* 34.  
 Iuliz Augustæ. *Tib.* 65.  
 Iuliz August. *Iulia Pia.* 283.  
 Læticia &c. . . . *Commod.* 250.  
 S. P. Q. R. Ob Ciues seruatos. *Caius.* 77. 78. *Claud.*  
 84. *Galba.* 101. *Vesp.* 112.  
 Ob Ciues ser. *Galba.* 100. 101.  
 Ob Ciu. ser. *Nero.* 90.  
 Ob C. S. *Claud.* 83. 84. *Galba.* 99. *Vitel.* 105. *Ves-  
 pas.* 111. 112. 114. *Albin.* 265.  
 Optimo Principi. *Nerva.* 144. 145. *Traian.* 149.  
 151. 154. 155. 156. 159. 160. 163. *Antonin.* 196.  
 200. *Did. Iulian.* 260. *Sener.* 269. *Gallien.* 378.  
*Gal. Maximin.* 447. *Licinius.* 452. *Constantin.*  
 M. 460.  
 Optimo Prin. *Traian.* 164.  
 Parens Conf. suo. *Aug.* 34.  
 P. P. Aquas Claudiam &c. *Claud.* 84.  
 P. P. ob Ciues seruatos. *Caius.* 77. 78.  
 P. P. ob C. S. *Caius.* 77. 78. *Claud.* 83. *Vitelli.* 105.  
*Vesp.* 110.  
 S. C. *Hadrian.* 184.  
 In Clypeo. *Traian.* 147.  
 In Clypeo, circum quem Laureæ. *Galba.* 100.  
 In Clypeo, quem gerit Victoria. *Vesp.* 114.  
 In Clypeo, quem gerit Victoria ante Imp. stans.  
*Antonin.* 193.  
 In perystilio Templi. *Aug.* 45. *Tib.* 65.  
 Carpentum, cum duabus Mulabus. *Faustina Pij.*  
 209. *Faustina Marci.* 230. 231. *Iulia Pia.* 283.  
 Porticus Templi Pacis. *Vesp.* 115.  
 S. C. A. L. Ver. 233.  
 S. C. Victoria sedens. *Vitel.* 106. 107.  
 Victoria gradiens. *Galba.* 100. *Tit.* 126.  
 Victoria cum Palma, & Serio. *Galba.* 100. 101.  
 Domit. 132.  
 Victoria gradiens cum Scuto. *Nero.* 92. *Vesp.* 113.  
 116. *Domit.* 134.  
 Victoria stans, dextram Scuto imponens. *Nero.* 92.  
 Victoria Laureâ imponens signo militari. *Tit.* 120.  
 Victoria cum signo militari. *Domit.* 132.  
 Victoria gradiens cum Trophæo. *Domit.* 133. 140.  
 Victoria gradiens in Prora Nauis. *Domit.* 134.  
 Victoria volans cum Clypeo. *Domit.* 134. 140.  
 Victoria inscribens Clypeo &c. *Domit.* 135.  
 Victoria stans cum Laureæ. *M. Aurel.* 219.  
 Victoria coronans Imperatorem. *Domit.* 139. 140.  
*Traian.* 153.  
 Victoria stans cum ramo. *Hadrian.* 183.  
 Quadriga Elephantorû. *Iul. Caf.* 8. *Antonin.* 206.  
 Quadriga Triumphalis. *Tit.* 122. *Commod.* 242.  
 Quadriga cum Imperatore. *Antonin.* 206.  
 Signa militaria. *Aug.* 23. *Vesp.* 112. *Tit.* 121. 123.  
 Triâ signa militaria, sub quibus Prora Nauis.  
*Galba.* 101. *Vesp.* 115.  
 In Corona quercia. *Aug.* 44. *Nero.* 90. *Orho.* 103.  
*Vesp.* 113. 114. *Domit.* 132. *Hadrian.* 169.  
 In Laureæ. *Tib.* 66. *Cl.* 82. *Nero.* 89. 90. 91. *Orho.*  
 103. *Vesp.* 109. *Domit.* 128. 132. *Nerva.* 145.  
 146. *Traian.* 148. *Romulus.* 452.  
 Templum figuris ornatum, supra quod plures Equi.  
*Nero.* 94.  
 Templum quatuor columnarum &c. *August.* 44.  
*Vesp.* 112. *Domit.* 140.  
 Templum sex columnarum. *Vesp.* 114. *Domit.* 129.  
 Templum octo columnarum. *Agrippa.* 55.  
 Amphitheatrum. *Vesp.* 112. *Tit.* 126. 127. *Domit.*  
 132. *Alex.* 231.  
 Arcus cum pluribus columnis. *Tib.* 63. *Agrippa.*  
 87. *Domit.* 133. 140.  
 Arcus supra quem Quadriga Triumphalis. *Nero.*  
 92. *Galba.* 101. *Tit.* 126.  
 Porticus Templi Pacis. *Vesp.* 115. 116. *Tit.* 125.  
 Domit. 132.  
 Congerium cum sex figuris. *Nero.* 90. 91.  
 Caput Diana. *Lepid.* 10.  
 Vesp. sedens. *Aug.* 44. *Germanic.* 73.  
 Naptus stans. *Agrippa.* 55. *Caius.* 77.  
 Dea Salus. *Sabina.* 186.  
 Spoi Typus. *Nero.* *Druf.* 60. *Vesp.* 112. 114. 115.  
 116. 118. *Tit.* 121. 122. 123. 125. 126. *Domit.*  
 129. 130. *L. Elius.* 108. *Antonin.* 196.  
 S. P. Q. R.

- Fidei Militum P. Max. &c. *Seu.* 276.  
 Milit. Pont. Max. &c. *Seu.* 269.  
 Præf. Gallien. 379.  
 Publicæ. Titus. 120. Domit. 133. 135. 139.  
 Fid. Exercit. Albin. 266.  
 Exercit. P. M. &c. *Commod.* 250. 251.  
 Milit. L. Ael. 188.  
 F. Exerc. Imp. &c. *Comm.* 244.  
 Fisci Iudaici calumnia sublata. *Nerva.* 143. 144.  
 Figura Equestris, cui Roma Globum offert. Tit. 121. 126.  
 Equestris Captivum feriens. Tit. 121.  
 Equestris Chymeram sternens. Alex. 319.  
 Equestris Pacificatoris habitu. Domit. 128. M. Aurel. 223. 226.  
 Muliebris Rupi insidens cum duabus alijs Figuris. Nero. 94.  
 Muliebris Spolia comburens. Domit. 134.  
 Insidens Sphynxi. Hadrian. 184.  
 Sedens cum Palladio. Sabina. 186.  
 Stans dextra Pateram, sinistra duo Cornucopia. *ibidem.*  
 Stans cum Canistro, & Spicis. *Pescen.* 263.  
 Venatoris prope Arborem. Nero. 93.  
 Fiureas Smis. *Baduilla.* 568.  
 Fiureaz Zemper. *ibidem.*  
 Fœdus P. R. cum Gabinis. Aug. 36.  
 Fœdus P. R. quum Gabinis. *ibidem.*  
 Forti fortunæ. *Galerius.* 444.  
 Fortuna. Cl. *Goth.* 462.  
 Augusta. *Domitilla.* 118.  
 Augutti. *Vesp.* 108. *Domit.* 139. *Nerva.* 144. 146.  
 Did. *Julian.* 262.  
 August. *Domitilla.* 118. *Nerva.* 143. 144. 146.  
 Aug. Galba. 99. *Vitel.* 104. 106. *Vespas.* 112. 114. 116. *Nerva.* 144. *Hadrian.* 169. 181. *Pescen.* 264. *Albin.* 265. *Seuer.* 268. 270. 272. *Caracalla.* 287. *Elagabal.* 310. 311. *Gallien.* 373. *Postum.* 392. *Carausi.* 429.  
 Aug. Cof. &c. *Hadrian.* 181.  
 Cof. III. &c. *Antonin.* 205.  
 Obsequens &c. *Antonin.* 200. 203. 204. 205.  
 Opsequens &c. *Antonin.* 205.  
 Perpetua Aug. *Seuer.* 271.  
 P. R. *Nerva.* 143. 144. 145.  
 Pop. Romani. *Nerva.* 143.  
 Reduca. *Vespas.* 114.  
 Redux. Aug. 35. *Albin.* 265. *Seuer.* 268. 275. *Elagabal.* 309. 310. *Gordian.* 339. 340. *Philip.* 344. *Phil. F.* 350. *Gallien.* 372. 373. 376. Cl. *Goth.* 402. *Quintil.* 404. *Aurelian.* 406.  
 Reduc. *Hadrian.* 181. *Seuer.* 271.  
 Red. Cl. *Goth.* 402.  
 Spes. *Hadrian.* 181. 182.  
 Fortunæ Antiat. Aug. 35.  
 Augusti. *Domitian.* 134. 135. 136. 137. 138. 139. *Nerva.* 145. *Seu.* 273.  
 Aug. *Elagabal.* 310.  
 Augg. *Seuer.* 273.  
 Felici. *Julia Pia.* 282. 283.  
 Manenti. *Commod.* 250. 251.  
 Manenti Cof. &c. *ibidem.*  
 Muliebr. *Faustina.* 230.  
 Muliebr. *ibidem.*  
 Reduci. *Galba.* 99. *Vitel.* 104. 106. *Vesp.* 112. 114. 116. *Nerva.* 144. *Hadrian.* 169. 181. *Pescen.* 264. *Albin.* 265. *Seuer.* 268. 270. 272. *Caracalla.* 287. *Elagabal.* 310. 311. *Diocletian.* 427.  
 Reduci. Augg. N. N. *Diocl.* 427.  
 Reduci. Cæf. N. N. &c. *Constantius.* 438.  
 Reduci. Cof. &c. *Hadrian.* 181.  
 Reducis. *Vespas.* 111.  
 Red. Cl. *Goth.* 401.  
 Fortun. Reduc. *Seuer.* 270. *Julia.* 272.  
 For. Red. &c. M. Aurel. 220.  
 Reduci &c. M. Aurel. 225.  
 Fort. Aug. *Antoninus.* 192.  
 Fel. P. M. &c. *Comm.* 253.  
 Feli. P. M. &c. *Comm.* 254.  
 Manenti &c. *Commod.* 253.  
 Reduci. *Hadrian.* 181. *Albin.* 265.  
 Reduc. *Victorin.* 398.  
 Redu. Cof. &c. *Vesp.* 109.  
 Red. *Hadrian.* 181. *Lucilla.* 240. *Comm.* 249. *Gordian.* 339.  
 Red. Cæf. Aug. &c. Aug. 35.  
 Red. Cos. &c. *Vesp.* 111. *Hadrian.* 180. M. Aurel. 221.  
 Red. Imp. &c. *Comm.* 245.  
 Red. Parthico &c. *Traian.* 161.  
 Red. Parth. F. *Hadrian.* 169.  
 Red. Pontif. Max. *ibidem.*  
 Red. Pont. Max. *Hadrian.* 169. 180.  
 Red. P. M. &c. *Traian.* 159. *Hadrian.* 169. 180. *Comm.* 250. 251. 253. 257. *Seuer.* 279. 280. *Caracalla.* 291.  
 Red. Senatus, Populusque Romanus &c. *Traian.* 158. 160.  
 Red. S. P. Q. R. *Traian.* 159.  
 Red. TR. P. &c. M. Aurel. 220. 221. L. Ver. 234. 235. 236. 237. 238. *Geta.* 303. *Alexander.* 320.  
 Forum Traiani. *Traian.* 160.  
 Forum Traiani S. P. Q. R. *Traian.* 161.  
 Fundator Pacis. *Seuer.* 274. *Const. M.* 468.  
 Urbis. *Seuer.* 274.

## G

- Gallia. Galba. 100.  
 Gallia Hispania. *ibidem.*  
 Tres Galliar. Galba f. 99.  
 Gallienus Aug. Aug. 44.  
 Cum Exercitu suo. *Valerian.* 367.  
 Gaudete Romani &c. *Maximian.* 434.  
 Gaudium Populi Romani. *Const. Iun.* 479. *Constans.* 480.  
 SIC. V. SIC. X. &c. *Constans.* 480.  
 SIC. X. SIC. XX. &c. *Constans.* 481.  
 SIC. XX. SIC. XXX. *Constantius.* 491.  
 Gaudium Romanorum. *Const. M.* 462. 465. *Constantin.* Iun. 474.  
 Romanorum Vot. XX. Mult. XXX. *Constantius.* 491.  
 Reipublicæ. *Const. M.* 466.  
 Genio Antiocheni. *Juliani.* 498.  
 Augusti. Nero. 90. *Hadrian.* 180. *Maximian.* 431. 433. Gal. *Maximin.* 445. 446. *Licin.* 453. 454. *Const. M.* 459. 461. 462. 463.  
 Augusti Felic. P. M. &c. *Commod.* 256.  
 August. Nero. 90.  
 Aug. Nero. 90. *Licin.* 453.  
 Aug. II. Nero. 90.  
 Aug. & Cæsarum. Gal. *Maxim.* 448.  
 Aug. Felici. *Commod.* 248.  
 Aug. Felic. &c. *Commod.* 248.  
 Augg. & Cæf. &c. *Constantius.* 438. *Galerius.* 442.  
 Augg. & Cæsarum &c. *Galerius.* 442. Gal. *Maximin.* 446. 448.  
 Cæsaris. *Maximian.* 434. Gal. *Maximin.* 446.  
 Imperatoris. *Galerius.* 443. 444. Gal. *Maximin.* 446. 447. 448. *Licin.* 453. 454.  
 Cæf. Gal. *Maximin.* 446.  
 Populi Rom. Gal. *Maximin.* 446.  
 Populi Romani &c. *Domit. Domitian.* 408. *Diocl.* 423. 424. 425. *Maximian.* 431. 432. 433. 435. 436. *Constantius.* 437. 438. 439. 440. *Galerius.* 441. 442. 443. Gal. *Maximin.* 446. 448. 449. *Constantin.* M. 459. 463.  
 Pop. Romani. *Const. M.* 460.  
 Pop. Rom. *Maximian.* 431. 432. 433. 435. *Galerius.* 443. Gal. *Maximinus.* 446. 447. *Licin.* 452. 453. 454. *Constantin.* M. 459. 460.  
 P. R. Titus. 125. *Seuer.* 269.  
 Senatus. *Antonin.* 194. 195. 197. 198. *Caracalla in aed.*  
 Genius

Genius Augusti. *Commod.* 248. *Gal. Maximin.* 446 447. 448. *Lucin.* 454.  
 Augustorum. *Volusian.* 362.  
 Aug. Gallien. 373. *Cl. Gotth.* 402.  
 Exerciti. *Carin.* 420.  
 Exercitus Illyriciani. *Deci.* 353.  
 Exercitus Illuriciani. *ibidem.*  
 Exerc. Illyriciani. *Deci.* 353.  
 Exerci. *Cl. Gotth.* 401.  
 Exercit. *Cl. Gotth.* 402.  
 Illyrici. *Deci.* 353.  
 Illur. *Aurelian.* 407.  
 Illu. *Aurelian.* 408.  
 Populi Romani. *Antonin.* 197. *Gal. Maximin.* 446.  
 Pop. Romani. *Antonin.* 194.  
 Pop. Rom. *Antonin.* 197.  
 Geni. Pop. Romani. *Antonin.* 195.  
 Gen. Aug. felic. &c. *Commod.* 255.  
 Commod. &c. *ibidem.*  
 Illyrici. *Deci.* 353.  
 L. Aug. Col. &c. *Albin.* 266.  
 Pop. Rom. *Maximian.* 431.  
 P. R. &c. *Hadrian.* 179.  
 G. F. P. D. *Maximin.* 328.  
 G. P. R. Tr. Pot. &c. *Antonin.* 193.  
 Germania. *Domitian.* 135. 137. *Hadrian.* 174.  
 Capta. *Domitian.* 134. 135. 137.  
 Devicta. *Alexander.* 323.  
 Imp. &c. M. *Aurel.* 223. 225.  
 Subacta &c. M. *Aurel.* 221. 223. 227.  
 German. Induti. *Jul. Caf.* 4.  
 Ger. Capta. *Vuelli.* 105.  
 Votiu. *Caracalla.* 293.  
 Germanico Aug. &c. M. *Aurel.* 221. 223. 224.  
 Gothico optimo Principi. *Cl. Gotth.* 403.  
 TR. P. &c. M. *Aurel.* 224.  
 Germanicus. *Domitian.* 131. 132. 134. 136. 138.  
 Maximus. *Gallien.* 371.  
 Maxu. *Gallien.* 371. *Postum.* 394.  
 Max. *Gallien.* 371.  
 Germanici Fily Aug. exhibiti. *Aug.* 38.  
 Gloria, & reparatio Temporum. *Magnentius.* 482.  
 Constantini Aug. *Const. M.* 465.  
 Exerciti. *Constantin. lun.* 474.  
 Exercitus. *Gordian. Afr. P.* 332. *Gord. Afr. f.* 332.  
*Constantius.* 437. *Constantin. M.* 459. 462.  
 463. 464. *Delmatius.* 470. *Constantin. lun.*  
 474. 476. 477. *Constans.* 478. 479. 480. *Magnentius.* 483. *Constantius.* 487. 488. 489. 490.  
 Exercitus Gall. &c. *Const. M.* 460.  
 Noui sæculi. *Gratian.* 511.  
 Orbis Terrarum. *Theodosius.* 518.  
 Orbis Terrar. *Theod. lun.* 536. *Tib. Constantini.* 574.  
 Perpet. *Const. M.* 465.  
 Reipublicæ. *Constans.* 479. *Julianus.* 496. *Valentinian.* 501.  
 Romanorum. *Const. M.* 467. *Const. lun.* 477.  
*Constans.* 479. 480. *Nepotian.* 482. *Magnentius.* 482. 483. *Vetranio.* 480. *Constantius.* 487. 488. 489. 490. *Constantius Gallus.* 495. *Julianus.* 495. *Valentinian.* 501. 503. *Valens.* 507. 508. *Gratian.* 510. *Valentinian. lun.* 513. *Theodosius.* 516. 517. 519. *Arcadius.* 521. 522. 523. *Eudoxia.* 524. *Honorius.* 525. 526. 527. *Theod. lun.* 532. 534. 535. *Iustinian.* 565. *Tib. Constantin.* 574.  
 Sæculi virtus Cæs. &c. *Const. M.* 464.  
 Sæculi virtus Cæsaris. *Const. M.* 464.  
 Sæculi virtus Cæss. *Const. M.* 464.

H

Herculem. *Postum.* 393.  
 Herculi Argiuo. *Postum.* 392.  
 Augusto C. P. *Nero.* 96.  
 Commodiano. *Commod.* 256.  
 Comiti Augg. N. N. *Maximian.* 431.

Herculi Comiti Aug. N. &c. *Diocletian.* 424.  
 Conf. Aug. *Gallien.* 375.  
 Conseruat. *Diocl.* 425. *Maximian.* 431. *Galerius.* 444.  
 Conseruat. *Cæss. Const. Mag.* 459.  
 Conseruatori. *Maximian.* 432. 435.  
 Conseruatori Cæss. *Const. M.* 459.  
 Debellatori. *Maximian.* 432. 433.  
 Defens. *Seuer.* 272.  
 Deufoniens. *Postum.* 393. 394. 396.  
 Er. mantino. *Postum.* 392.  
 Immortali. *Postum.* 393.  
 Inuictō. *Postum.* 392. 394.  
 Inuictō Aug. *Maximian.* 433.  
 Lybico. *Postum.* 392.  
 Macufano. *Postum.* 394. 396.  
 Pacifero. *Maximian.* 431. 432.  
 Pacif. *Prob.* 414. 415. 416.  
 Romano. *Commod.* 256. *Postum.* 392. *Prob.* 414. 417.  
 Romano Aug. &c. *Commod.* 255. 256. 257.  
 Romano Augu. *Commod.* 257. 258.  
 Roman. Augu. *Commod.* 256.  
 Roman. Aug. *Commod.* 257.  
 Victori. *Emilian.* 364. *Maximian.* 433. *Gal. Maximin.* 447.  
 Victori P. R. *Maximian.* 436.  
 Hercul. Roman. Aug. *Comm.* 257.  
 Roman. Augu. *ibidem.*  
 Victori. *Emilian.* 363.  
 Herc. Co. *Pertinax.* 260.  
 Conmodiano. *Comm.* 256.  
 Conmodiano P. M. &c. *ibidem.*  
 Deufoniens. *Postum.* 392. 393.  
 Gadit. *Hadrian.* 180.  
 Gadit. P. M. &c. *Hadrian.* 179.  
 Magufano. *Postum.* 394.  
 Pacifero. *Postum.* 392.  
 Pac. L. *Verus.* 233.  
 Rom. Cond. &c. *Commod.* 256. 257.  
 Rom. Conditoti &c. *ibidem.*  
 Hercules Clypeo infidens &c. *Hadrian.* 184.  
 Nudus stans. L. *Ver.* 235.  
 Taurum domans. *Caracal.* 293.  
 Hilaritas. *Lucilla.* 190. *M. Aurel.* 211. 212. *Faustina.* 229. 230. 231. *Lucilla.* 240. *Commod.* 241. *Crispina.* 259. *Julia Pia.* 282. 283. *Plautilla.* 298.  
 Aug. *Comm.* 249. *Caracalla.* 287. *Elagabal.* 310. *Tetric.* 399.  
 Augg. *Tetric.* 399.  
 P. R. L. *Ælius.* 188.  
 P. R. Col. &c. *Hadrian.* 180.  
 Temporum. *Didia Clara.* 263.  
 Hilar. Aug. P. M. &c. *Commod.* 252. 256.  
 P. R. P. M. &c. *Hadrian.* 179.  
 Tempor. *Did. Clara.* 263.  
 Hispania. *August.* 32. *Galba.* 99. 100. *in addend.* *Hadrian.* 174. 175. *Antonin.* 193.  
 Clunia Sul. *Galba.* 100. 101. 102.  
 Gallia. *Galba.* 102.  
 Hoc signo Victor eris. *Vetranio.* 486. *Constantius.* 487. 489. 490.  
 Honori Augusti &c. *Antonin.* 196.  
 Aug. &c. *Antonin.* 198. 199. 205.  
 Honos. *M. Aurel.* 211.  
 Aug. *Tit.* 124.  
 Et Virtus. *Galba.* 99. 101. *Vitell.* 106. *Vesp.* 111. 112. 113.  
 Tr. Pot. &c. *M. Aurel.* 212. 213. 214.  
 Tr. P. &c. *M. Aurel.* 213.

I

I. A. A. S. V. I. *Victorin.* 398.  
 Iano Conseruat. *Pert.* 260.  
 Ian. Clu. *Aug.* 30.  
 Imp. *Galba.* 99. *Vespasian.* 108.  
 Nnnnnnn

Imp.

- Imp. Aug. *Galba*. 100.  
 Cæs. *Domit.* 131.  
 Cæs. Aug. Lud. Sæc. XV. s. f. Aug. 35.  
 Cæsar. *Domit.* 131.  
 Et Cæs. Aug. F. Cof. *Caracalla*. 288.  
 Patet perpetuus. *Alexand.* 318.  
 Recept. *Claud.* 81. 82.  
 Seueri Pij Aug. F. *Geta*. 298.  
 Imperator. *Antonin.* 191. 195.  
 Perpetuus. *Traian.* 148.  
 Imperatori. *Traian.* 164. *Antonin.* 191.  
 Imperatorum Augg. aduent. *Cyriad.* 384.  
 Imperij felicitas. *Caracalla*. 284.  
 Imperator stans *Crocodillum calcans*. *Hadrian.* 183.  
*Stans cum tribus alijs figuris*. *Antonin.* 192.  
*Eques Leonem sternens*. *Iouian.* 500.  
*Eques Hostem sternens Lancea*. *Theodos.* 519.  
 India pro P. R. &c. *Traian.* 157.  
 Ind. P. R. &c. *Traian.* 157.  
 Indictione VIII. *Herac.* 584.  
 Ind. II. *Mauric.* 576.  
 Indulgentia Augusti. *Alexand.* 319.  
 Aug. *Antoninus*. 191. *Caracalla*. 292. *Alexander*. 317. 319. *Gallien.* 378. *Florian.* 411. *Carus*. 418.  
 Aug. Cof. &c. *Hadrian.* 179. *Antonin.* 200. 202.  
 Aug. P. P. *Sabrina*. 186.  
 Augg. in Carth. *Seuer.* 276. 277. *Caracalla*. 287.  
 Augg. in Italian. *Seu.* 273. *Caracalla*. 286.  
 Pia Postumi Aug. *Postum.* 392.  
 Indulgentiæ Aug. *Caracalla*. 292. *Alex.* 317.  
*Quier.* 389.  
 Fecundæ. *Caracal.* 280.  
 Indulg. Aug. *Gallien.* 378.  
 Fecundæ. *Caracal.* 291.  
 Indul. fecundæ. *Caracalla*. 291.  
 In hoc signo Victor eris. *Constantinus*. 489.  
 Inuicta Roma. *Anastasi.* 555. *Theodosius*. 559.  
*Atthalaricus*. 561. *Theodahatus*. 567. *VVitiges*. 567.  
 Inuicta Roma Aeterna. *Priscus Attalus*. 530.  
 Inuicta Roma felix Cartago. *Alexand. Tyr.* 445.  
 Inuicta virtus. *Seu.* 273. *Caracalla*. 285. 286.  
 Inuicti Pij f. *Geta*. 298.  
 Inuictus. *Victorin.* 398.  
 Augustus. Cof. III. &c. *Alexander*. 323.  
 Aug. Cl. *Gotth.* 402.  
 Sacerdos Aug. *Elagabal.* 309. 310. 311.  
 Inuictus Imp. *Seuer.* 267. 269.  
 Inuictus Imp. *Trophæa*. *Seuer.* 267.  
 Inuictus Imp. *Trophæa*. *Pescen.* 264. *Seuer.* 269. 272.  
 Iouis Custos. Orbo. 103. *Vespas.* 108. 111. *Tisus*. 120. 121. *Caracalla*. 286.  
 Propugnator. *Alexand.* 321.  
 Stator. *Gordian.* 337. 340. *Gallien.* 376.  
 Victoriz &c. *Albin.* 265.  
 Ioui Aug. *Diocl.* 423.  
 Augg. *Diocl.* 424. *Maximian.* 431. 432.  
 Augustorum. *Diocl.* 425.  
 Cantab. *Gallien.* 373.  
 Conseruatori. *Domitian.* 133. *Commod.* 253. *Seuer.* 271. 272. 273. *Caracal.* 287. *Macrin.* 305. 306. *Elagab.* 310. *Alexand.* 318. 322. *Balbin.* 333. 334. *Pupien.* 334. *Gordian.* 336. 337. 339. *Emilian.* 364. *Valerian.* 365. 366. *Gallien.* 369. 370. *Macrian.* 388. *Quier.* 389. *Aurelian.* 407. *Diocl.* 423. *Gal. Maximin.* 447. 448. *Licinius.* 452. 453. 454. *Licin. lun.* 456. 457. *Martinianus.* 458. *Const. M.* 460. *Crispus.* 471. *Const. lun.* 475. *Constantinus.* 489.  
 Conseruatori Cæs. NN. *Gal. Maximin.* 445. *Licin. lun.* 456. 457. *Const. M.* 460. 461. 462. *Crispus.* 471.  
 Conseruatori Augg. *Diocl.* 425. *Licinius.* 452. 453. 454.  
 Conseruatori Aug. *Diocl.* 423. 424. *Licinius.* 452. 453.  
 Ioui Conseruatori Probi Aug. *Prob.* 412.  
 Conseruat. *Domitian.* 133. 134. 135. *Philip.* 149. *Emilian.* 364. *Valerian.* 366. *Gallien.* 375. *Prob.* 413. 414. 416. *Diocl.* 423. 424. 427. *Maximian.* 431.  
 Conseruat. Aug. *Diocl.* 423.  
 Conseruat. Augg. *Diocletian.* 425. 426. *Maximian.* 431.  
 Conseruat. Orbis. *Diocl.* 423.  
 Conserua. *Gallienus.* 369. 375. 376.  
 Conser. *Aurelian.* 403.  
 Conf. Aug. *Gallien.* 376.  
 Conf. Probi Aug. *Prob.* 413. 414.  
 Conf. Licini Aug. *Licin.* 455.  
 Crescenti. *Gallien.* 370. *Sal. Valer.* 381. 382. *Lic. Valerian.* 383.  
 Custodi. *Vespas.* 108. *Domit.* 137. *Hadrian.* 183.  
 Defensori salutis Aug. *Commod.* 253.  
 Defens. salutis Aug. *Commod.* 252.  
 Deo. *Aug.* 38. 45.  
 Domitori Orbis Terrarum &c. *Domit.* 133.  
 Et Herculi Moneta Aug. *Maximian.* 431.  
 Et Hercu. Conser. Augg. *Diocl.* 424. *Maximian.* 433.  
 Exuperis. *Commod.* 252.  
 Exuper. P. M. &c. *Commod.* 254.  
 Exup. P. M. *Commod.* 251.  
 Fulgeratori. *Diocl.* 424.  
 Fulguratori. *ibidem*.  
 Imperatori. *Seuer.* 268.  
 Inuictus. *Diocl.* 424.  
 Iuueni Triumphatori. *Domit.* 133.  
 Iuueni P. M. &c. *Commod.* 252. 253. 254.  
 Iuuen. P. M. &c. *Commod.* 253.  
 Oly. *Aug.* 38.  
 Optimo Maximo. *Hadrian.* 183.  
 Optimo Maximo Sponsori Rel. Aug. *Commod.* 253.  
 Opt. Max. Sacr. *Iul. Cæs.* 6.  
 Pacifero. *Gallien.* 374.  
 Præ. Orb. *Seuer.* 274.  
 Propugnatori. *Seuer.* 273. *Alexander.* 321. *Gallien.* 377. *Postum.* 392.  
 Propugnat. *Gallien.* 377. *Tetric.* 400. *Diocletian.* 424.  
 Sospitatori. *Caracalla.* 286. 291. *Geta.* 299. 304.  
 Statori. *Antonin.* 191. 192. 203. *Gordian.* 336. 337. *Gallien.* 372. 376. *Postum.* 392. *Prob.* 413.  
 Statori Augg. *Diocl.* 424.  
 Stator. Cl. *Gotth.* 401.  
 Tonanti. *Hadrian.* 183.  
 Ton. *Aug.* 32.  
 Tutori. *Diocl.* 423.  
 Tutori Augustorum. *Diocl.* 425.  
 Tutori Augg. *Diocl.* 424.  
 Victori. *Domitian.* 134. 135. 136. 137. 138. 139. 140. *Hadrian.* 183. *Seuer.* 267. *Elagabal.* 310. *Alexander.* 318. *Gallus.* 360. *Gallien.* 371. 376. 377. *Postum.* 393. 394. *Tetric.* 400. Cl. *Gotth.* 401. 402. *Florian.* 411. *Carus.* 418. 419. *Carinus.* 420. *Numerian.* 421. 422. *Diocl.* 424. *Licin.* in addendis.  
 Victori Imp. &c. *Commod.* 243. 244.  
 Victori P. P. *Diocl.* 424.  
 Vltori. *Alex.* 319. 321. *Pupien.* 334. *Gallien.* 376.  
 Vltori P. M. &c. *Alex.* 321.  
 Vot. susc. pro sal. Cæs. Aug. &c. *Aug.* 31.  
 I. O. Max. Capitolinus. *Vitel.* 105. 106.  
 I. O. M. Defensori salut. Aug. *Commod.* 254.  
 I. O. M. & Vict. &c. *Licin.* 455. *Licin. lun.* 457.  
 I. O. M. & Fort. &c. *Licin.* 455.  
 I. O. M. Sponsor sec. Aug. *Commod.* 253. 254.  
 I. O. M. Spons. securit. Aug. *Commod.* 254.  
 I. O. M. S. P. Q. R. &c. *Traian.* 156.  
 Iou. & Hercu. Conser. Augg. *Diocl.* 426.  
 Iouio. & Herculio. *Diocletian.* 425.  
*Isis in Templo Tetrastilo.* *Domit.* 132.  
*Insidens Lupo &c. Faustina Pij.* 210. *Faustina Marci.* 231.

Iffs Faria. *Italian.* 498.  
 Isthmia. *Antonin.* 206. *L. Ver.* 233.  
 Italia. *Vesp.* 116. *Tit.* 122. *Hadrian.* 174. *Antonin.* 197.  
 P. M. &c. *Commod.* 249. 250. 253.  
 Restituta. *Traian.* 161.  
 Restit. S. P. Q. R. *Traian.* 157.  
 TR. P. &c. *Antonin.* 194. 195. 196.  
 Iudca. *Vesp.* 110. 111. 112. *Tit.* 122. *Hadrian.* 175.  
 Capta. *Vesp.* 110. 111. 112. 113. 116. *Tit.* 123. 125. *in addendis.*  
 Devicta. *Vesp.* 110. 111. 113. *Titus.* 120.  
 Iud. cap. *Vesp.* 111. 113. *Titus.* 120. 123. 125.  
 Iudca Captiva Typus. *Tit.* 120.  
 Iuno. *Faustina Py.* 210. *Faustina Marci.* 229. 230. 231. *Lucilla.* 239. *Crispina.* 259. *Iulia Pia.* 282. 283. *Iul. Maesa.* 316. *Etruscilla.* 354.  
 Augustæ. *Iul. Mammea.* 326.  
 Aug. *Salonina.* 380.  
 Conseruatric. *Iul. Soem.* 317. *Iul. Mammea.* 326. *Otacil.* 348.  
 Conseruat. *Otacil.* 348. *Salonina.* 380.  
 Lucina. *Crispina.* 359.  
 Martialis. *Gallus.* 358. 359.  
 Regina. *Lucilla.* 190. *Faustina.* 271. *Lucilla.* 239. *Crispina.* 259. *Manlia.* 262. *Iulia Pia.* 282. *Iul. Soemias.* 317. *Etruscilla.* 354. *Salonina.* 380. 381. *Cor. Supera.* 384. *Cl. Gotth.* 402. *Seuerina.* 408. *Vrbica.* 451.  
 Victrix. *Salonina.* 380.  
 Iunonem. *Iulia Pia.* 282. 283.  
 Iunoni. *Aug.* 49.  
 Conf. Aug. *Salonina.* 380. 381.  
 Lucinæ. *Faustina Py.* 208. *Faustina Marci.* 230. 231. *Lucilla.* 239. 240. *Iulia Pia.* 252.  
 Martiali. *Philipp.* 344. *Gallus.* 358. 359. 360. *Volsian.* 361. 362.  
 Reginæ. *Sabina.* 185. 186. *Lucilla.* 190. *Faustina Py.* 207. 208. *Faustina Marci.* 230. 231. *Lucilla.* 240. *Crispina.* 259.  
 Sisipitæ. *Antonin.* 195. *Commod.* 242.  
 Sosipitæ. *Antonin.* 195.  
 Iupiter. *Iuno & Pallas &c.* *Hadrian.* 184. *Antonin.* 192.  
 Ammon cum Pallade, & signis Zodiaci. *Traian.* 164.  
 Sedens cum Victoriola, & Hasta. *M. Aurel.* 221.  
 Iupiter Conseruator. *Domitian.* 131.  
 Conseruator TR. P. &c. *Commod.* 245. 246.  
 Custos. *Nero.* 89. *Hadrian.* 182.  
 Liberator. *Nero.* 89. 90.  
 Victor. *Vitel.* 105.  
 Iustitia. *Tib.* 65. *Seu.* 273. 279.  
 Augusti. *Nerua.* 145. *Alexand.* 322.  
 August. *Nerua.* 143. 144.  
 Aug. *Hadrian.* 179.  
 Parth. F. &c. *Hadrian.* 168.  
 Parth. Diui Traian. &c. *ibidem.*  
 P. M. &c. *Hadrian.* 169. 179. *Antonin.* 192.  
 TR. Pot. &c. *Antonin.* 201.  
 Iuuenta Imperij. *Caracalla.* 285.  
 Iuventas. *M. Aurel.* 211.  
 Iuventus. *M. Aurel.* 211. 212.  
 Aug. *Gallien.* 369. 370. *Cl. Gotth.* 401.  
 Iuven. . . . S. P. C. *Vabalatus.* 386.

L

**L**abyrinthus. *Aug.* 30.  
 Lætitia. *Faustina Py.* 208. *Faustina Marci.* 230. 231. *Crispina.* 251. *Iulia Pia.* 282. *Iulia Aquilia.* 315.  
 Lætitia Aug. *Gallien.* 372. 374. *Postum.* 392. 393. *Postum. F.* 396. *Tetric.* 400. *Cl. Gotth.* 402. *Quintil.* 404. *Tacit.* 409. *Prob.* 413. *Diocl.* 423. *Allectus.* 430.  
 Aug. N. *Gordian.* 336. 337. *Tetric.* 400.  
 Aug. *Seuer.* 272. *Valerian.* 365. *Salonina.* 380. *Tetric.* 400.

Lætitia Cos. III. &c. *Antonin.* 201.  
 Decorum. *Geta.* 299.  
 Fundata. *Prob.* 413.  
 Fundat. *Crispina.* 259. *Philip.* 343.  
 Fund. *Tacit.* 409. 410. *Florian.* 411.  
 Publica. *Caracalla.* 285. *Elagab.* 310.  
 Publ. *Alexander.* 318.  
 Temporum. *Seuer.* 267. 275. *Geta.* 300.  
 Tempor. Cos. &c. *Pertinax.* 260. 261.  
 Lætitia æterna. *Const. M.* 460.  
 P. P. S. P. Q. R. &c. *Commod.* 251.  
 Temporum. *Pertinax.* 261.  
 Temporum Cos. II. *ibidem.*  
 Lætitia Publicæ. *Faustina.* 229. 231.  
 Lætit. fundata. *Philip.* 343.  
 Lætit. fundata. *Philip.* 343. 344.  
 Largitio. *Constantius.* 489.  
 Laurentin. Aug. *Nero.* 95.  
 Laurus in Corona. *Hadrian.* 184.  
 Læsternium cum Dea Salute iacente. *Nero.* 91. 93.  
 Legionum numero XXX. singulas ordine dispositas inuenies in M. Antonio pag. 20. 21.  
 Leg. prima antiquæ. *M. Anton.* 20.  
 I. Adi. &c. *Gallien.* 373.  
 I. Aug. &c. *ibidem.*  
 I. Ital. &c. *ibidem.*  
 I. Min. &c. *Seuer.* 267. 268. *Gallien.* 373.  
 I. Min. restituta. *Aureol.* 387.  
 Ital. TR. P. &c. *Seuer.* 268.  
 Leg. II. Adiut. &c. *Seuer.* 268.  
 II. Adi. &c. *Gallien.* 277.  
 II. Ital. &c. *ibidem.*  
 II. Part. &c. *ibidem.*  
 Leg. III. Ital. &c. *Seuer.* 268. *Gallien.* 373.  
 Leg. III. Fl. &c. *Gallien.* 373.  
 III. Fl. TR. P. &c. *Seuer.* 267. 268.  
 III. C. . . . *Gallien.* 373.  
 Leg. V. Mac. &c. *Seuer.* 268. *Gallien.* 373.  
 Leg. VI. Antoninus, & Verus rest. *M. Anton.* 21.  
 Leg. VII. Scarpus Imp. *M. Anton.* 21.  
 VII. Cl. *Gallien.* 373.  
 Leg. VIII. Aug. &c. *Seuer.* 267. 268. *Gallien.* 373.  
 VIII. Pac. &c. *Gallien.* 373.  
 Leg. VIII. &c. *Gallien.* 373.  
 Leg. X. Gem. &c. *Gallien.* 373.  
 Aug. X. Gem. &c. *ibidem.*  
 Leg. XI. &c. *Gallien.* 373.  
 Leg. XII. Antiqua. *M. Anton.* 21.  
 XII. Gem. &c. *Seuer.* 267.  
 Leg. XIII. Gem. &c. *Gallien.* 373.  
 Leg. XIII. Gem. &c. *Seuer.* 268. *Gallien.* 373.  
 Leg. XVII. Clauicæ. *M. Anton.* 21.  
 Leg. XVIII. Lybicæ. *M. Anton.* 21.  
 XIX. &c. *Gallien.* 373.  
 Leg. XX. Hispanicæ. *M. Anton.* 21.  
 M. XX. *Gallien.* 373.  
 Leg. XXII. TR. P. &c. *Seuer.* 268.  
 XXII. &c. *Gallien.* 373.  
 Leg. XXIII. Primigeniæ. *M. Anton.* 21.  
 Leg. XXX. Nep. &c. *Gallien.* 373.  
 XXX. Vlp. &c. *ibidem.*  
 Leg. XXXVI. &c. *Victorin.* 397.  
 Leibertat. *Nero.* 89.  
 Lecia. C. V. *Commod.* 252.  
 Leo gradions. *Asila.* 342.  
 Liberatis Ciuibus. *Pertinax.* 260.  
 Liberalitas. *Traian. Deci.* 353.  
 Augusti. *Antonin.* 198. *Seuer.* 268. *Macrin.* 306. *Alexand.* 318. 324. *Maximin.* 329.  
 Augusti III. *Alexander.* 322.  
 Aug. *Hadrian.* 168. *Antonin.* 191. 193. 198. *Commod.* 241. 242. *Pertinax.* 261. *Caracalla.* 292. *Macrin.* 306. *Elagabal.* 311. *Alexander.* 318. *Mammea.* 328. *Maximin.* 329. *Gordian.* 336. *Philip.* 343. 344. *Deci.* 352. 353. *Valerian.* 366. *Gallien.* 374. 375. *Postum.* 392. *Cl. Gotth.* 401. 402. 403. *Quintil.* 404.  
 Aug. Cos. &c. *Antonin.* 202. *Seuer.* 268.

Li

- Liberalitas Aug. Imp. &c. *Comm.* 242.  
 Aug. P. P. Cof. &c. *Antoninus*. 200.  
 Aug. Pont. Max. &c. *Hadrian*. 169.  
 Aug. P. M. &c. *Macrian*. 388.  
 Aug. TR. P. &c. *Commod.* 242. 244.  
 Aug. II. *Antonin.* 194. *Elagabal.* 312. *Gordian.*  
 338. *Philip.* 345.  
 Aug. III. *Hadrian.* 169. 170. *Antonin.* 194. 195.  
*Caracalla.* 290. *Alexander.* 311. *Gordian.* 339.  
 349. *Gallien.* 373.  
 Aug. III. P. M. TR. P. &c. *Hadrian.* 169. 177.  
 Aug. III. Pont. Max. &c. *Hadrian.* 178.  
 Aug. III. *Hadrian.* 177. *Antonin.* 198. *Caracal-*  
*la.* 291. *Alexander.* 322. *Gallien.* 376.  
 Aug. III. Cof. III. &c. *Hadrian.* 177.  
 Aug. V. *Antoninus.* 200. *M. Aurel.* 221. *Seuer.*  
 276. *Caracalla.* 291. *Geta.* 303. *Alexand.* 324.  
 Aug. V. & VI. *Geta.* 304.  
 Aug. VI. *Hadrian.* 176. *Seuer.* 276. *Caracalla.*  
 290. 291. 292. *Geta.* 304. *Elagabal.* 313.  
 Aug. VI. Imp. &c. *M. Aurel.* 225.  
 Aug. VI. & V. *Caracalla.* 290.  
 Aug. VI. VII. VIII. *Caracalla.* 293. 294.  
 Aug. VII. *Hadrian.* 177. 178. *Commod.* 248.  
 Aug. VII. Imp. &c. *M. Aurel.* 225. 226. 227.  
 Aug. VIII. P. M. &c. *M. Aurel.* 226.  
 Aug. VIII. *Caracalla.* 293. 294.  
 Aug. VIII. Cof. III. &c. *Antoninus.* 205.  
 Liberalitas Augg. *Geta.* 300. 303. *Gordian.* 337. *Phi-*  
*lip.* 344. *Gallus.* 359. *Volusian.* 361. 362. *Vale-*  
*rian.* 365. 366. *Gallien.* 369. 370. 374. 378.  
 Aug. I. *Gordian.* Afr. 332. *Gallien.* 374.  
 Aug. II. *Philip.* 345. 346.  
 Aug. III. *Philip.* 346. *Philip. Jun.* 350. 351. *Vale-*  
*rian.* 368.  
 Aug. III. *Caracalla.* 291. *Geta.* 302.  
 Aug. V. *Seuer.* 273. *Caracalla.* 290.  
 Aug. V. VI. *Caracalla.* 292.  
 Aug. VI. & V. *Geta.* 304.  
 Augusti II. *Alexander.* 319.  
 Augusti III. *Elagabal.* 312. 313.  
 Augustor. *Valerian.* 368.  
 Augustorum. *Balbin.* 333. 334. *Pupien.* 335.  
 August. II. *Alexander.* 320.  
 V. *Seuer.* 276.  
 TR. Pot. &c. *Antonin.* 193. *Commod.* 244.  
 Liberal. Aug. *Seuer.* 269. *Julia Pia.* 282. *Gallien.* 370.  
 373.  
 Aug. I. *Seuer.* 268.  
 Aug. II. *Elagabal.* 312.  
 Aug. III. *Hadrian.* 169.  
 Aug. III. P. M. &c. *Hadrian.* 177.  
 Aug. V. Cof. &c. *M. Aurel.* 221.  
 Aug. V. P. M. &c. *Commod.* 246.  
 Aug. VI. Cof. &c. *M. Aurel.* 221.  
 Aug. VII. *Hadrian.* 177.  
 Aug. VII. P. M. &c. *Comm.* 255.  
 Aug. VIII. P. M. &c. *Comm.* 256.  
 Aug. VIII. *Seu.* 279.  
 Aug. Cof. &c. *Antonin.* 198.  
 Aug. P. M. &c. *Comm.* 244. *Elagabal.* 312.  
 Aug. TR. P. &c. *M. Aurel.* 219. *L. Ver.* 235. *Se-*  
*uer.* 268.  
 Liber. Aug. *Seuer.* 279.  
 Aug. TR. P. &c. *Commod.* 245.  
 Lib. Aug. *Caracalla.* 287.  
 Aug. II. P. M. &c. *Elagabal.* 312. *Alexand.* 321.  
 Aug. II. TR. P. &c. *M. Aurel.* 216.  
 Aug. III. P. M. &c. *Seuer.* 275. *Elagabal.* 312.  
*Alexander.* 320. 321.  
 Aug. III. TR. P. &c. *M. Aurel.* 219.  
 Aug. III. P. M. &c. *Commod.* 246.  
 Aug. III. TR. P. &c. *Comm.* 245. 246.  
 Aug. V. TR. P. &c. *Commod.* 245. 246.  
 Aug. V. TR. Pot. &c. *Commod.* 246.  
 Aug. VI. P. M. &c. *Commod.* 250. 251.  
 Aug. VI. & V. *Geta.* 303.  
 Aug. VIII. P. M. &c. *Commod.* 257.  
 Aug. VIII. P. M. &c. *Caracalla.* 294.  
 Aug. P. M. &c. *Commod.* 257. *Pertin.* 261. *Carac-*  
*calla.* 295. *Elagabal.* 312.  
 Aug. TR. P. &c. *Commod.* 244. 245. 255. *Pertin-*  
*nax.* 261.  
 Aug. T. *Gallien.* 373.  
 Augustorum P. P. &c. *L. Verus.* 233.  
 Augustorum TR. P. &c. *L. Verus.* 233.  
 Augustor. TR. P. &c. *M. Aurel.* 216. *L. Ver.* 234.  
 III. Tr. Pot. &c. *Antonin.* 197.  
 III. *Antonin.* 197.  
 III. Tr. Pot. *Antonin.* 197.  
 V. Cof. &c. *Antonin.* 199.  
 VIII. Tr. Pot. &c. *Antonin.* 204.  
 Leg. I. *Macriana.* Cl. *Macer.* 98.  
 Libero Patri &c. *Commod.* 247. *Seuer.* 268.  
 P. Cof. Aug. *Gallien.* 376.  
 Liber. P. Cof. Aug. *Gallien.* 376.  
 Liberi Aug. *Commod.* 245.  
 Imp. Aug. *Vespas.* *Vesp.* 108. 109.  
 Aug. *Vesp.* *Ephe.* *Vesp.* 111.  
 Imp. Germ. Aug. *Vitelli.* 104. 105. 106.  
 Imp. Germ. Aug. *ibidem.*  
 Imp. Germa. *Vitell.* 107.  
 Imperat. Aug. *Vesp.* *Vesp.* 108.  
 Liberis Aug. *Claud.* 82.  
 Libertas. *Julian.* *Tyr.* 430.  
 Augusta. *Claud.* 81. 82.  
 Augusti. *Vespas.* 114. *Caracalla.* 285. *Elagabal.*  
 310. 311. *Alexander.* 318.  
 August. R. XL. *Galba.* 101.  
 August. *Galba.* 100.  
 Aug. *Elagabal.* 310. 311. *Alexand.* 318. 321.  
*Mammaea.* 326.  
 Aug. Cl. *Gotth.* 402. *Quintil.* 404.  
 Aug. &c. *Antonin.* 199. *Commod.* 243. 246. 255.  
*Alexander.* 321. *Gordian.* 337. 339. *Deci.* 352.  
*Gallien.* 373. Cl. *Gotth.* 402.  
 Aug. *Seuer.* 273. *Gallus.* 358. 359. *Volusian.* 361.  
 Cof. &c. 200. 202. 203. 205. 206.  
 XL. *Galba.* 101.  
 Publica. *Galba.* 99. 100. 101. *Vitell.* 106. *Vespas.*  
 112. *Nerva.* 143. 144. 145. 146. *Hadrian.*  
 182. *Antonin.* 191. *Gallus.* 358. *Const. M.*  
 467. 468. *Julianus.* 497.  
 Restituta. *Galba.* 99. *Vitell.* 105. 106. 107. *Ves-*  
*pas.* 110. *Hadrian.* 167. 168. 182.  
 Restituta P. M. &c. *Hadrian.* 180.  
 Libertatis P. R. *Vindex.* Aug. 27.  
 Libert. Imperator &c. *Antonin.* 194.  
 P. R. restit. &c. *Vesp.* 109.  
 Libe. . . . Aug. *Commod.* 253.  
 Lib. Pub. *Hadrian.* 167.  
 P. M. &c. *Hadrian.* 179. 180.  
 Liberatori Urbis Fundatori quietis. *Const. M.* 463.  
 Locupletatori Orbis Terrarum. *Hadrian.* 169. 172.  
 Ludis Decennialibus. *Gallus.* 358.  
 Ludi Iunony &c. *Traian.* 149.  
 Lucina Augg. *Salonina.* 380.  
 Luna Lucifera. *Faustina Marci.* 231. 232. *Julia.*  
 281. 283. *Alexander.* 318.  
 Luna falcata cum Stella &c. Aug. 23.  
 Luri. Art. X. *Baduilla.* 568.

## M

- MAC. Aug. *Nero.* 92.  
 Maccommo. *Desiderius.* 485.  
 Manofmod. *Herodian.* 385.  
 Mars gradiens. *Hadrian.* 167.  
 Mars Pacator. *Seuer.* 269. 272.  
 Pater. *Seuer.* 269. 270.  
 Propugnator. *Gordian.* 336. 337.  
 Propugnat. *Gordian.* 336. 337.  
 Tropug. *Gordian.* 336. 337. *Hosilian.* 356.  
 Victor. *Galba.* 99. *Vitell.* 105. 106. *Vespas.* 112.  
 113. *Tit.* 120. 126. *Domit.* 132. *Traian.* 188.  
*Caracalla.* 286. *Elagabal.* 310. *Gordian.* 341.  
*Postum.*

*Postum.* 393. *Tacit.* 410. *Probus.* 411. 413. 414.  
*Numerian.* 421. 422. *Diocletian.* 424.  
*Vitor.* Aug. 34. 40. *Vespas.* 108. *Alexand.* 320.  
 321. *Cl. Gotth.* 401.  
*Martem Propugnatorem.* *Gordian.* 336. 337. *Gallus.* 358.  
*Martis Vitoris.* Aug. 40.  
*Mart. Pacat. &c. Commod.* 254.  
*Pac. &c. ibidem.*  
*Propugnat. Gallien.* 375.  
*Vlto.* Aug. 49.  
*Mar. Pacat. &c. Commod.* 253.  
*Pac. &c. ibidem.*  
*Victor. Numerian.* 422.  
*Victori. Elagabal.* 311.  
*VI. Aug. in addend.*  
*Marti . . . . . Pescen.* 264.  
*Aug. R. Quintil.* 404.  
*Marti Conseruatori. Gal. Maximin.* 447. *Const. M.*  
 461. 463. *Constantius.* 489.  
*Conseruatori Augg. Const. M.* 460.  
*Pacat. P. M. &c. Comm.* 254.  
*Pacatori. Caracalla.* 291. *Alex.* 318.  
*Pacifero. Seuer.* 273. *Alex.* 318. *Maximin.*  
 328. *Gordian.* 336. *Gallus.* 358. 359. *Volusian.*  
 362. *Emilian.* 363. 364. *Gallien.* 374. *Cl.*  
*Gotth.* 402. *Quintil.* 404. *Tacit.* 410. *Prob.* 416.  
*Pacif. Valerian.* 366. *Quintil.* 404. *Aurelian.* 407.  
*Tacit.* 410. *Prob.* 415. 416. 418.  
*Pac. Quintil.* 404.  
*Patri Conseruatori. Const. M.* 459. 460. 463.  
*Patri Propugnatore. Const. M.* 459. 460.  
*Patri Propug. Const. M.* 459.  
*Patri semper Victori. Const. M.* 460.  
*Propugnatore. Caracalla.* 290. 291. *Q. Heren.*  
*355. Hostil.* 356. 357. *Emilian.* 354. *Const.*  
*M.* 459. 463.  
*Propug. Emilian.* 363. 364.  
*Prop. Alexand.* 318. 321.  
*Statori. Seuer.* 279.  
*Victori. Seuer.* 267. 273. *Geta.* 299.  
*Victori Auguft. Prob.* 413.  
*Victori Imp. &c. M. Aurel.* 223. 224.  
*Vitori. Geta.* 299.  
*Mater Augg. Iul. Pia.* 281. 282. 283.  
*Castrorum. Iul.* 282. 283.  
*Deum. Iul. Pia.* 281. 282. 283. *Iul. Soem.* 327.  
*Mat. Augg. Mat. Sen. Mat. Pat. Iul. Pia.* 281. 282. 283.  
*Matri Castrorum. Faustina Marci.* 229. 230. 231.  
*Iul. Pia.* 283.  
*Deum. Pescen.* 264. *Iul. Pia.* 281. *Macrin.* 305.  
*Elagabal.* 311. *Iul. Soem.* 317. *Hostil.* 357.  
*Deum Conseruat. Aug. &c. Commod.* 255.  
*Deum Conseruat. P. M. &c. Commod.* 256.  
*Deum Salutari. Faustina Py.* 210. *Commod.*  
 255. *Iulia.* 283.  
*Magnæ. Faustina Py.* 209. *Fauf. Marci.* 230.  
 231. *Lucilla.* 239.  
*Mauretania. Hadrian.* 175. *Antonin.* 195. *Com-*  
*mod.* 243.  
*Mauret. TR. P. &c. Commod.* 243.  
*M. T. E. S. Constantius.* 490.  
*M. D. Zeno.* 551.  
*Memoria Diui Constanti. Constantius.* 440. *Con-*  
*stans.* 482.  
*Aug. Perpetua. Hadrian.* 184.  
*Felix. Domit. Domitian. in add. Constantius.* 440.  
*Constantius.* 489.  
*Memoriæ æternæ. Cl. Gotth.* 403. *Maximian.* 436.  
*Constantius.* 440. *Romulus.* 452. *Licin. Iun.*  
 457. 458.  
*Agrippinæ. Agrippina.* 75.  
*Memori. Aeternæ. Maximian.* 436.  
*Mercurio Conf. Aug. Gallien.* 376.  
*Felici. Postum.* 393.  
*Pacifero. Postum.* 394. *Postum. F.* 396.  
*Mercurius Arisetem demulcens. Hadrian.* 184.

*Metal. Delm. Hadrian.* 182.  
*Nou. Hadrian. ibidem.*  
*M. T. P. Nob. Hadrian.* 167.  
*Millenarium sæculum. Philip.* 246.  
*Milliarium sæculum. Philip.* 346. *Otaçil.* 348. *Phil-*  
*Iun.* 351.  
*Milo nudus binos Tauros sternens. Nero.* 94.  
*Minerua. Geta.* 301.  
*Aug. &c. Gallien.* 373. 374.  
*Pacifera. Geta.* 301.  
*Pacifera Cos. &c. Albin.* 265.  
*Pacifica. Albin.* 265.  
*Pacif. Cos. &c. Albin.* 265.  
*Mineruz Aug. Commod.* 250.  
*Pacifera. Commod.* 249.  
*Pacifera TR. P. &c. Commod.* 256.  
*Mineru. Sancta. Geta.* 299.  
*Sanct. Geta.* 299. 300.  
*Miner. Aug. P. M. &c. Commod.* 255.  
*Fautr. Postum.* 392. 393.  
*Pacifera. Albin.* 265.  
*Pacif. Albin.* 265.  
*Victrix. Caracalla.* 285. 286.  
*Vict. Pescen.* 363. 264.  
*Vict. P. M. &c. Commod.* 254.  
*Vict. P. M. &c. Commod.* 254.  
*Mine. Vict. P. M. &c. Commod.* 255.  
*Min. Aug. P. M. &c. Commod.* 255.  
*Parth. Sen.* 271.  
*Vic. P. M. &c. Comm.* 253.  
*Moderationi. Tiber.* 64.  
*Moneta Augufti. Domit.* 133. 134. 135. 136. 138.  
 140. *Hadrian.* 181. 182. *Antonin.* 193. *Elagab-*  
*bal.* 311. *Alexander.* 319.  
*Aug. Domit.* 134. *Hadrian.* 168. 181. *Antonin.*  
 191. 193. 195. 196. *Pescen.* 264. *Seuer.* 269.  
*Iul. Pia.* 282. *Caracalla.* 291. *Geta.* 299. *Alex-*  
*ander.* 318. *Deci.* 352. *Gallus.* 359. *Val-*  
*erian.* 366. *Gallien.* 370. 371. 374. 375. *Postum-*  
 392. *Cl. Gotth.* 402. *Florian.* 411. *Prob.* 412.  
 413. 415. *Carus.* 418. *Carinus.* 420. *Dioclet-*  
 423. 424. *Carausi.* 429. *Maximian.* 435. *Gal-*  
*lerius.* 442. *Constantius.* 492. *Iulianus.* 497.  
*Aug. Cos. &c. Seuer.* 270.  
*Augg. Seuer.* 273. *Caracalla.* 285. *Numerian.* 422.  
*Diocletian.* 425. *Maximian.* 431. *Maxentius.*  
 450. *Valensian.* 501.  
*Cæfarum. Crispus.* 471.  
*Ioui, & Herculi Augg. Diocl.* 425.  
*N. Urbis Romanæ. Constantius.* 493.  
*Restituta. Alexander.* 321.  
*S. Aug. & Cæf. N. N. &c. Maximian.* 433. *Gale-*  
*rius.* 442.  
*Urbis veſtræ. Const. M.* 461. *Crispus.* 471.  
*Mon. Aug. P. M. &c. Comm.* 249. 251. 252. 254.  
*Tr. Pot. &c. Antonin.* 201.  
*Tr. P. &c. Antonin.* 201.  
*Restituta. In addend.*  
*Monet. Aug. Seuer.* 269. 270.  
*M. Sacra Augg. & Cæf. N. N. Diocl.* 426. *Gale-*  
*rius.* 441.  
*Munificentia. Antonin.* 196. *Seuer.* 276. *Elagab-*  
*bal.* 311.  
*Aug. Seuer.* 272. *Elagab.* 311.  
*Aug. Cos. &c. Antonin.* 200.  
*Aug. P. M. &c. Comm.* 247.  
*Aug. TR. P. &c. Comm.* 247. *in addendis.*  
*Gordiani. Gordian.* 337.  
*Munificentiz Aug. Cos. &c. Comm.* 246.  
*TR. P. &c. Comm.* 249.  
*Munificent. Aug. Elagab.* 311.

## N

*Nais inter fluctus. Traian.* 147.  
*Naumachia S. P. Q. R. Traian.* 160.  
*Naufragium Scylla. Traian.* 164.

000000

N.G.



N. C. Por. Δ. Cot. *Vespas.* 109.  
 Neptuno Conf. Aug. *Gallien.* 376.  
 Reduci. *Postum.* 393.  
 Red. Cof. &c. *Hadrian.* 181.  
 Nept. Reduci. *Vesp.* 110.  
 Nep. Red. *Vesp.* 109. 110. 116. *Titus.* 120. *Hadrian.* 178.  
 Nilus. *Hadrian.* 174. 175.  
 P. M. &c. *Traian.* 157.  
 S. P. Q. R. *Traian.* 150. 157.  
 Nobilitas. *Geta.* 300.  
 Augusti P. M. &c. *Comm.* 252.  
 Aug. *Philip.* 344.  
 Aug. P. M. &c. *Commod.* 252.  
 Aug. *Philip.* 344. 345. 345.  
 Nobil. Aug. P. M. &c. *Comm.* 250. 252.  
 Noua spes Reipublice &c. *Arcadius.* 524.  
*Nummi Restituti secundum seriem Imperatorum restituentium.*  
**Ti. Claudij Restitutiones.**  
 Ti. Claudius Cæsar Aug. Germ. rest. *Aug.* 45.  
**Neronis restitutiones.**  
 Imp. Nero Claud. Cæf. Aug. Germ. rest. Prouident. S. C. *Aug.* 45.  
**Titij Restitutiones.**  
 Imp. T. Cæf. Diui Vesp. F. Aug. P. M. TR. P. P. P. Cof. VIII. Restituit. *Tiber.* 64.  
 Imp. T. Cæf. Diui Vesp. F. Aug. P. M. TR. P. P. P. Cof. VIII. Restitu. *Drus.* 72.  
 Imp. T. Cæf. Diui Vesp. F. Aug. P. M. TR. P. P. P. Cof. VIII. Rest. *Tib.* 65. 68. *Agrippina.* 75.  
 Imp. T. Cæf. Diui Vesp. F. Aug. Restituit. *Tib.* 68. *Drusus.* 72.  
 Imp. T. Cæf. Diui Vesp. F. Aug. Restit. *Drusus.* 72.  
 Imp. T. Cæf. Diui Vesp. F. Aug. Rest. *Tib.* 68. *Drus.* 72. *Germanic.* 74.  
 Imp. T. Cæf. Diui Vesp. F. Aug. . . . . *Otho.* 103.  
 Imp. T. Cæf. Vesp. F. Aug. P. M. TR. P. P. P. Cof. VIII. Restitu. *Nero Drus.* 60.  
 Imp. T. Vesp. Aug. Rest. *Aug.* 44. *Agrippa.* 55. *Claud.* 82. 85.  
 Imp. T. Vesp. Aug. Rest. Prouident. *Aug.* 45.  
 Imp. T. Vesp. Aug. P. M. TR. P. VIII. *Galba.* 102.  
 Imp. T. Vesp. Rest. *Galba.* 102.  
 Imp. T. Aug. rest. *Agrippa.* 55.  
 Imp. Cæf. Ti. Diui Vesp. F. Aug. P. TR. P. P. P. Cof. VII. Rest. *Nero Drus.* 60.  
 Imp. T. Diui Vesp. F. Aug. P. M. TR. P. P. P. Cof. VIII. Rest. *Agrippina.* 75.  
 Imp. Titus Aug. Rest. *Otho.* 103.  
 Imp. Titus Vesp. Rest. *Claud.* 85.  
 T. Diui Vesp. Aug. P. M. TR. P. Cof. VIII. Rest. *Nero Drus.* 60.  
 . . . . Cæf. Diui Vesp. . . . Vesp. Cof. VII. P. P. *Galba.* 102.  
**Domitiani Restitutiones.**  
 Cæsar Aug. F. Domitian. Cof. V. rest. de Germ. &c. *Nero Drus.* 60.  
 Imp. D. Cæf. Diui Vesp. F. Aug. rest. *Tiber.* 68. *Drus.* 72.  
 Imp. D. Cæf. Aug. Germ. restituit. *Aug.* 45.  
 Imp. D. Aug. rest. *Agrippa.* 55.  
 Imp. Domitian. Cæf. Aug. Germ. restituit. *Aug.* 45.  
 Imp. Dom. Cæf. Diui Vesp. F. rest. *Germanic.* 74.  
**Nerua restitutiones.**  
 Imp. Nerua Cæsar Augustus rest. *Aug.* 39. 44. 45.  
**Traiani restitutiones.**  
 Imp. Cæf. Traian. Aug. Ger. Dac. P. P. rest. *Jul. Cæf.* 4. 5. 6. *August.* 26. 27. 31. *Agrippa.* 55. *Claudi.* 81. 84. *Galba.* 100. *Vespasian.* 117.  
 Imp. Cæf. Traian. Aug. Ger. Dac. P. P. rest. *Constantiz Aug. Claud.* 81.

○

**O** B Ciues seruatos, *Aug.* 28. 45.  
 C. Ser. *Cl.* 81.  
 Ob conseruationem salutis, *Gallien.* 375.

Ob libert. receptam, *Gallien.* 377.  
 Opi Aug. *Antoninus.* 191. 195.  
 Diuinæ TR. P. &c. *Pertinax.* 260.  
 Diuin. TR. P. &c. *Pertin.* 260. 261.  
 Optime Maxime &c. *Comm.* 250.  
 Optimo Ciui. *Traian.* 151.  
*Organum Hydraulicum.* *Nero.* 95.  
 Oriens. *Hadrian.* 168.  
 August. *Gordian.* 336.  
 Aug. *Gordian.* 336. 337. *Valerian.* 365. 366. *Gallien.* 369. 371. 373. 374. *Postum.* 392. *Cl. Goth.* 402. *Aurelian.* 405. 406. *Prob.* 413. *Numerian.* 421. *Diocletian.* 423.  
 Aug. P. M. *Hadrian.* 169.  
 Aug. *Gallien.* 370. *Lic. Valerian.* 383. *Aurelian.* 405. *Numerian.* 421. 422. *Constantius.* 438.  
 Diui Nerua Nepos &c. *Hadrian.* 167.  
 Origini Aug. *Probus.* 412.

P

**P**acator Orbis. *Seuer.* 273. 274. *Caracalla.* 286. *Postum.* 392. 393. *Aurelian.* 407. *Florian.* 411.  
 Pacatori Orbis. *Valerian.* 365.  
 Pace Aug. Perp. *Tib.* 70.  
 Fundata. *Phil. Iun.* 351.  
 P. R. Terra, marique parta Ianum clusit. *Nero.* 92. 95.  
 P. R. vbique parta Ianum clusit. *Nero.* 92.  
 Paci. *Teeric.* 400.  
 Eternæ. *Seuer.* 273.  
 Eternæ C. V. *Commod.* 250. 251.  
 Eter. *Commod.* 250.  
 Augustæ. *Cl.* 81. 82. 84. *Vesp.* 110. *Domitil.* 119. *Gord. Afr.* 233.  
 Augustæ Ephe. *Vesp.* 111.  
 Augusti, *Vesp.* 113. 116. *Domit.* 134.  
 Aug. *Claud.* 81. 83. *Emil.* 263. 264.  
 Aug. Cof. &c. *Antonin.* 205.  
 Orbis Terrarum, *Vesp.* 108.  
 Orb. Perp. ac Et. *Vesp.* 109.  
 Orb. Terr. Aug. *Vesp.* 111.  
 Perp. Aug. *August.* 30. 31.  
 Perpet. *Tit.* 122.  
 Pacis euentum. *Vesp.* 108. 109. 116.  
 Palatium Nerua. *Nerua.* 146.  
 Pannonia. L. *Ælius.* 188.  
 TR. POT. &c. L. *Æl.* 189.  
 Pannoniæ. Tr. *Deci.* 352. 353. *Aurelian.* 406.  
 Curt. &c. L. *Ælius.* 188.  
 Pantheon. *Agrippa.* 55.  
 Parthia. *Antonin.* 193.  
 Capta. *Traian.* 161. L. *Ver.* 236.  
 Capta P. M. &c. *Traian.* 161.  
 Par. M. *Anton.* 19.  
 Parthico Maximo P. M. &c. *Seuer.* 274.  
 P. M. &c. *Traian.* 161. 162.  
 Pon. Max. &c. *Traian.* 162.  
 Parthic. Arabic. &c. *Seuer.* 270.  
 Parth. Arab. &c. *Seuer.* 270.  
 Max. Brit. Max. &c. *Sen.* 279.  
 Max. Pont. &c. *Caracalla.* 286.  
 Max. P. M. &c. *Sen.* 273. 275.  
 Max. TR. P. &c. *Sen.* 273. 274. *Caracalla.* 288.  
 Parti Arab. & Adiab. &c. *Seuer.* 271.  
 Part. Arab. Part. Adiab. &c. *Seuer.* 271.  
 Arab. Adiab. &c. *ibidem.*  
 Max. Pon. &c. *Caracalla.* 286.  
 Par. Ar. Ad. &c. *Seuer.* 273. 275.  
 Parthi Ramos Lauri Augusto exhibentes. *Aug.* 37.  
 Pater Patriz. *Aug.* 39. *Nerua.* 144.  
 Senatus P. M. &c. *Comm.* 251. 252.  
 Senat. P. M. &c. *Comm.* 252.  
 P. P. ob Ciues seruatos &c. *Cains.* 72. *Claud.* 82.  
 Patientia Aug. &c. *Hadrian.* 179.  
 Patriz. *Domit.* 135.  
 Patz. *Domit. ibidem.*

Page



- Patres Senatus. *Balbin.* 333. *Pupien.* 334.  
*Pano expansa cauda.* *Faustina Marci.* 231.  
 Pax, *M. Anton.* 17. *Aug.* 22. 27. 30. *Faustina Py.*  
 208. *Valentinianus.* 366.  
*Augusta.* *Galba.* 101. *Vesp.* 113.  
*Augusti.* *Caius.* 77. *Galba.* 100. *Vitelli.* 106.  
*Vespas.* 108. 111. 112. 113. 117. *Titus.* 121.  
 125. *Domit.* 129. *Nerva.* 144. *Antonin.* 195.  
 196. *Caracalla.* 291. *Elagab.* 311. *Alexander.*  
 318. *Maximin.* 328. 329. *Gordian.* *Afr.* 333.  
*Gordian.* 338. 339. *Decius.* 353. *Gallien.* 374.  
*Herodian.* 385. *Quintil.* 404. *Aurelian.* 407.  
*Tacit.* 410. 411. *Prob.* 415. 416. *Gal. Maxi-*  
*min.* 447.  
*August.* *Galba.* 100. *Otho.* 103. *Vesp.* 109. 113.  
 115. 116. 117. *Titus.* 120. 121. 126. *Domit.*  
 129. 130. 132. 133. *Postum.* 393.  
*Aug.* *Galba.* 100. *Vitel.* 107. *Vespas.* 112. 113.  
 114. *Titus.* 120. 121. 123. 126. *Domit.* 130.  
*Nerva.* 145. *Hadrian.* 182. 195. 196. 197.  
 198. 199. *M. Aurel.* 226. *Alexand.* 317. 318.  
*Emilian.* 363. *Gallien.* 374. 378. *Postum.* 392.  
 393. *Victorin.* 398. *Victorinus F.* 398. *Tetric.* 400.  
*Tetric. F.* 400. *Cl. Goth.* 401. 402. *Probus.*  
 414. 415. 416. *Numerian.* 422. *Carausi.* 429.  
*Allectus.* 430. *Maximian.* 434.  
*Aug. Cof. &c.* *Albin.* 266.  
*Aug. TR. P. &c.* *M. Aurel.* 226.  
*Augustorum.* *Constantius.* 491.  
*Augg. Volusian.* 361. 362. *Valerian.* 366. *Gallien.*  
 370. 372. *Numerian.* 421. 422. *Diocletian.*  
 426. *Maximian.* 434.  
*Augg. Carausi.* 429.  
*Cof. &c.* *Traian.* 153. 154.  
*Equitum.* *Postum.* 392.  
*Eterna.* *Alexander.* 318. *Gordian.* 339. *Philip.*  
 343. 344. *Philip. Fil.* 350. *Gallus.* 358. 359.  
*Gallien.* 374. *Carinus.* 420.  
*Eterna Aug.* *Alexander.* 318. *Gallien.* 374.  
*Eterna Aug. Imp. &c.* *M. Aurel.* 225. 226.  
*Eterna Imp. &c.* *M. Aurel.* 225.  
*Et virtus.* *Vitell.* 106.  
*Exerc. Cl. Goth.* 403.  
*Exerciti.* *Carus.* 419.  
*Fundata.* *Gallien.* 374.  
*Fundata cum Perfis.* *Philip.* 343.  
*Pax Ger. Roma.* *Vitell.* 106.  
*Orbis Terrarum.* *Aug.* 30. *Otho.* 103. *Alex.* 318.  
*P. M. &c.* *Hadrian.* 169.  
*Publica.* *Balbin.* 333. 334. *Pupien.* 334. 335. *Tac-*  
*is.* 409. 410. *Helena Constantij.* 441. *Helena*  
*Juliani.* 499.  
*S. P. Q. R. &c.* *Traian.* 159.  
*TR. P. &c.* *L. Verus.* 236.  
*TR. Pot. &c.* *Antonin.* 193. 201.  
*Trib. Pot. &c.* *Antonin.* 191.  
*Penates P. R. &c.* *Commod.* 251.  
*Perennitati Aug.* *Gallien.* 373.  
*Permissu Cæsaris Tiberij.* *Tib.* 62.  
*Diui &c.* *Nero.* & *Drusus.* 72.  
*Perm. Cæs. Aug. Caius.* 77.  
*Diui Aug. Tiber.* 70.  
*Per. Aug. Prouident.* *Aug.* 44.  
*Perpetuas Aug. Gal. Maximin.* 448.  
*Perpetuitate Aug. Carus.* 418.  
*Perpetuitati.* *Gallien.* 374.  
*Augusti.* *Alex.* 321.  
*Aug. Alex.* 318. 321.  
*Perpetua virtus.* *Const. M.* 459.  
*Phoenice.* *Antonin.* 193.  
*Cof. &c.* *Caracalla.* 288.  
*Pictas. Sex. Pomp.* 13. *Drusus.* 72. *Sabina.* 186.  
*Lucilla.* 190. *Antonin.* 192. *M. Aurel.* 213.  
*Faustina.* 231. *Lucilla.* 239. *Caracalla.* 286.  
*Gera.* 299. 300. *Iul. Maesa.* 316.  
*Augusta. Tit.* 123. 125.  
*Augustæ.* *Faustina Py.* 210. *Iul. Mamm.* 326.  
*Otacil.* 348.  
*Pictas Augusti.* *Hadrian.* 170. 179. *Faustina Py.* 210.  
*Gordian.* 336.  
*August.* *Domitil.* 119. *Titus.* 125. *Matidia.* 166.  
 167. *M. Aurel.* 217. *Plautilla.* 298.  
*Aug. Tib. 64.* *Hadrian.* 179. *Sabina.* 186. *Fau-*  
*stina Py.* 208. 209. 210. in addend. *M. Aurel.*  
 211. *Commod.* 241. *Diadumen.* 308. *Elagab.*  
 310. 311. *Iul. Maesa.* 310. *Alexand.* 317. 318.  
*Maximin.* 330. *Gord. Afr.* 333. *Valer.* 365.  
*Gallien.* 375. *Salonina.* 380. 381. *Sal. Val.* 381.  
*Lic. Valer.* 383. 384. *Postum.* 392. *Victorin.*  
 398. *Cl. Goth.* 401. *Aurelian.* 405. *Prob.* 416.  
*Carinus.* 420. *Numerian.* 422. *Constantius.* 437.  
*Aug. N. Otacil.* 348.  
*Aug. Pont. Max. &c.* *Hadrian.* 180.  
*Aug. TR. P. &c.* *M. Aurel.* 219.  
*Augustorum.* *Otacil.* 348. *Q. Herennius.* 355.  
*Hoftil.* 356.  
*Augustor.* *Philip.* 349. *Q. Heren.* 355. *Tetric.* 400.  
*Augg. Germanis.* 73. *M. Aurel.* 217. *Commod.*  
 241. *Iulia.* 282. *Plautilla.* 298. *Iul. Paula.* 314.  
*Gordian.* 336. *Philip.* 346. 348. *Philip. F.* 349.  
*Q. Heren.* 355. *Hoftilian.* 356. *Gallus.* 358. 359.  
*Volusian.* 361. 362. *Valerian.* 366. *Gallien.* 370.  
 378. *Sal. Val.* 382. *Tetric.* 400. *Tetric. F.* 400.  
*Carinus.* 420. *Numerianus.* 421. 422.  
*Cof. &c.* *M. Anton.* 15.  
*Mutua Augg.* *Balbin.* 333. *Pupien.* 334.  
*Parthic. &c.* *Hadrian.* 168.  
*Parth. &c.* *Hadrian.* 168.  
*Perpetua.* *Traian.* 151. 158.  
*P. M. &c.* *Hadrian.* 169. 180. *Antonin.* 193.  
*Publica.* *Iul. Titi.* 142. *Iul. Pia.* 282.  
*Romana.* *Theodora.* 441.  
*Trib. Pot. &c.* *Hadrian.* 168. *Antonin.* 191.  
*TR. Pot. &c.* *L. El.* 188. 189. *Antonin.* 201.  
*TR. P. &c.* *Antonin.* 201. *M. Aurel.* 213. 214.  
*Pictati Augustæ.* *Iul.* 283. *Otacil.* 348.  
*Augusti.* *Galba.* 101. *Antonin.* 195. *Faustina Py.*  
 211.  
*Augusti Cof. &c.* *Antonin.* 200.  
*Aug. Sabina.* 186. *Antonin.* 191. *Pescen.* 264.  
*Aug. Cof. &c.* *Hadrian.* 179. *Antonin.* 198. 200.  
 205. 206. *M. Aurel.* 216.  
*Augg. Valerian.* 366.  
*Populi Romani.* *Vespas.* 108.  
*Senatus.* *Antonin.* 191. *L. Ver.* 234.  
*Senatus C. V. P. P.* *Commod.* 251.  
*Pictat. Augustæ.* *Domitia.* 131. *Domitia.* 141.  
*Pict. Aug. Faustina Py.* 209. 210.  
*Cof. &c.* *Traian.* 152. 154.  
*P. M. &c.* *Hadrian.* 169.  
*Pic. Aug. Pon. Max. &c.* *Hadrian.* 180.  
*Pius Imp. Pomp. M.* 3.  
*P. M. &c.* *Antonin.* 191.  
*Plebei vrbane frumento constituto.* *Nerva.* 143. 145.  
*Plur. natal. fel. Const. M.* 459.  
*P. M. S. Col. Vim. &c.* *Gordian.* 338. *Etruscilla.* 354.  
*Q. Herenn.* 356. *Hoftilian.* 357. *Emilian.* 364.  
*Pons septem arcuum.* *Hadrian.* 184.  
*Pons Traiani Danuvius &c.* *Traian.* 154.  
*Pontifex Maximus.* *Aug.* 16.  
*Pon. Max. TR. P. Cof. III. &c.* *Hadrian.* 173. 174.  
*P. M. TR. P. Cof. III. &c.* *Hadrian.* 173. 174.  
*Lud. Sec. sec.* *Senec.* 276.  
*Popul. Iusu.* *Aug.* 23.  
*Porcius cum Figura muliebri.* *Agrippa.* 78.  
*Porum Traiani.* *Traian.* 154.  
*Port. Augusti.* *Nero.* 90.  
*Ost. Traian.* 154.  
*Por. Aug. Traian.* 154.  
*Præf. Class. M. Anton.* 20.  
*Præf. Class. T. F. B. M. Anton.* 17. 20.  
*Præf. Class. & Oræ Marit. ex S. C.* *Pomp. M. I. Sex.*  
*Pomp.* 13.  
*Præ. iter.* *Aug.* 24.  
*Prætor. recept.* *Claud.* 81. 82.  
*Prætorianorum.* *Vitel.* 105.

- Primi Decennales &c. *Antonin.* 199. *M. Aurel.* 222.  
 Primi Decenn. P. M. &c. *Commod.* 249.  
 Primis X. multis XX. *Diocl.* 426.  
 Princeps Iuuentutis. *Drusus* 72. *Domitian.* 128. 129.  
*Q. Heren.* 355. *Hostil.* 357. *Herodian.* 385.  
 Princeps Iuuentutis. *Domit.* 129.  
 Principi Iuuentutis. *Domit.* 130. *Caracal.* 285. *Diadum.* 308. *Maximin.* 330. *Philip.* 349. 350. *Q. Heren.* 355. *Hostilian.* 356. 357. *Volusian.* 362. *Sal. Val.* 381. 382. *Lic. Val.* 383. *Constantius.* 437. 438. *Maxentius.* 450. *Constantin. M.* 459. 460. *Delmatius.* 470. *Crispus.* 471. *Constantin. Iun.* 474. *Constantius.* 486. 487.  
 Iuuentuti. *Constantius.* 437.  
 Iuuentutis Fortunæ Reduci. *Commod.* 241. 243.  
 Iuuentut. *Philip.* 350. *Carinus.* 420. *Numerian.* 421. 422. *Crispus.* 471.  
 Iuuent. *Domit.* 128. 129. *Caracalla.* 284. *Philip.* 349. 350. *Carinus.* 423. *Gal. Maximin.* 448.  
 Princip. Iuuentut. *Volusian.* 362. *Lic. Valer.* 383.  
 Iuuentu. *Carin.* 420.  
 Iuuent. *Crispus.* 471.  
 Princ. Iuuentutis. *Geta.* 300. *Diadum.* 308. *Maximin.* 330.  
 Iuuent. *Comm.* 241. *Geta.* 300. *Philip.* 350. *Sal. Val.* 381. 382. *Sal. Gallien.* 383. *Herennian.* 385. *Postum.* 396. *Tetric.* 400. *Prob.* 413.  
 Iuuent. *Cof. &c. Seuer.* 277. *Geta.* 301.  
 Profectio Augusti Cæs. *Alex.* 324.  
 August. *L. Ver.* 234.  
 Aug. *Traian.* 149. 163. *M. Aurel.* 221. 222. *L. Ver.* 234. *Seuer.* 272. *Caracalla.* 292. 293. 294. *Alexand.* 323. *Tacit.* 410.  
 Aug. *Cof. &c. M. Aurel.* 221. 222. *L. Ver.* 234.  
 Aug. Felicis. *Caracalla.* 293.  
 Aug. Germaniæ. *Traian.* 150.  
 Aug. Imp. &c. *Commod.* 244.  
 Aug. TR. P. &c. *L. Ver.* 234. *Commod.* 247. *Cof. &c. M. Aurel.* 222.  
 Profect. Aug. S. P. Q. R. *Traian.* 160.  
 Aug. Fel. &c. *Seuer.* 278.  
 Profect. Aug. S. P. Q. R. *Traian.* 154.  
 Prof. Aug. *Cof. &c. Caracalla.* 289.  
 Aug. P. M. &c. *Seuer.* 278.  
 Aug. TR. P. &c. *L. Ver.* 234.  
 Augg. Pontif. *Caracalla.* 289.  
 Pro. Aug. *Cof. &c. Hadrian.* 179.  
 Propago Imperij. *Plautilla.* 298.  
 Propæ. Afric. *Cl. Alacer.* 98.  
 Prop. Af. *Aug.* 35.  
 Prouidentia. *Vitell.* 105. *Vespas.* 112. 113. *Domit.* 129. 130. *Seuer.* 272. 274. *Caracal.* 284. 286. *Augusti.* *Titus.* 126. *Victorin.* 198.  
 Augusti S. P. Q. R. &c. *Traian.* 162.  
 August. *Flerian.* 411.  
 Aug. *Hadrian.* 179. 180. *Albin.* 266. *Seuer.* 267. 271. *Alex.* 318. 321. *Maximin.* 328. 329. *Gord. Afr. F.* 333. *Gordian.* 336. 337. 338. 339. *Valerian.* 365. *Gallien.* 366. 377. *Aureol.* 387. *Postum.* 392. 394. *Victorin.* 398. *Victorin. F.* 398. *Tacit.* 410. 411. *Florian.* 411. *Prob.* 413. *Diocl.* 423. *Carauit.* 429. *Constantin. M.* 463.  
 Augg. *Gord. Afr. P.* 332. *Gord. Afr. F.* 332. *Galins.* 359. *Constantius.* 437. *Licinius.* 453. *Const. M.* 460. 461. 462. *Const. Iun.* 477.  
 Cæs. *Const. Iun.* 474. 475.  
 Cof. &c. *Antonin.* 202. *Albin.* 265.  
 Deorum. *Hadrian.* 169. 181. 182. *L. Ver.* 233. *Geta.* 302. *Macrin.* 306. *Balbin.* 333. 334. *Puppien.* 335. *Aurelian.* 406. *Tacit.* 409. 410. *Prob.* 417.  
 Deorum Quies Augg. *Diocl.* 428. *Maximian.* 435. *Maxenti.* 450.  
 Senatus. *Nerua.* 144.  
 Prouidentia Augusti. *Commod.* 240. 241.  
 Aug. *Commod.* 254. 255.  
 Augg. *Licin.* 453. *Const. M.* 465. 467. *Constantinus.* 490. *Helena.* 499.  
 Cæs. *Constantius.* 437. 438.  
 Cæs. *Licin. Iun.* 457. *Crispus.* 471. *Constantius.* 487. 488.  
 Deorum. *Antonin.* 193. 194. 195. 202. *Caracalla.* 290. 291. 292. *Macrin.* 306. *Alexander.* 318.  
 Deorum *Cof. &c. Pertinax.* 260. 261.  
 Prouident. &c. *August.* 44. *Galba.* 101. *Vitelli.* 106. *Vespas.* 110. 112. 113. 116. *Titus.* 121. 122. 123. *Domit.* 128.  
 Prouiden. Aug. *Gallien.* 376. *Cl. Gotth.* 401. 402. *Prob.* 414.  
 Aug. *Cof. &c. Albin.* 266.  
 Deor. *Aurelian.* 405. 406. *Seuerina.* 408. *Tacit.* 409. 410.  
 Deor. *Cof. &c. Pertinax.* 260.  
 Prouident. *Augusta.* *Tit.* 126.  
 August. *Tit.* 125. 126. *Commod.* 255.  
 Aug. *Tit.* 126. *M. Aurel.* 224. *Cl. Gotth.* 401. *Quintil.* 404. *Prob.* 412. 416. 417. *Numerian.* 421. 422.  
 Aug. *Cof. &c. M. Aurel.* 217.  
 Aug. Imp. &c. *M. Aurel.* 223.  
 Cæs. *Licin. Iun.* 457.  
 Deor. &c. *Constantius.* 437.  
 Prouid. *Vitel.* 106. *Vesp.* 110. *Crispus.* 471.  
 Aug. *Gordian.* 336. *Gallien.* 374. *Cl. Gotth.* 402. *Tacit.* 410. *Licin.* 453.  
 Aug. *Cæs. Aug.* 30.  
 Aug. *Cof. &c. Albin.* 265. 266.  
 Aug. P. M. &c. *Commod.* 251.  
 Augg. *Seuer.* 274.  
 Deorum. *Caracalla.* 285. *Geta.* 299. *Elagabal.* 310. 311.  
 Deor. *Geta.* 298. *Elagabal.* 310.  
 Deor. TR. P. &c. *Commod.* 245. *Postum.* 294.  
 Parthico P. M. &c. *Traian.* 161.  
 P. M. &c. *Traian.* 159. 161.  
 Proui. Aug. *Gallien.* 377.  
 Deor. TR. P. &c. *Antonin.* 202.  
 Prou. Aug. TR. P. &c. *Commod.* 247.  
 Deor. TR. P. &c. *M. Aurel.* 216. 217. 219. *L. Ver.* 233. 234. 235. *Commod.* 244. 246.  
 Pro. Aug. P. M. &c. *Hadrian.* 179.  
 Prouincia Dacia &c. *Philip.* 343. 344. *Orcil.* 348. *Phil. Iun.* 351. *Deci.* 353. *Emilian.* 364. *Gallien.* 374.  
 Prudentia Aug. *Aureol.* 387.  
 Publica Fel. *Comm.* 252.  
 P. M. &c. *Comm.* 253.  
 Pudicitia. *Sabina.* 186. *Lucilla.* 190. *Faustina.* 229. 231. *Lucilla.* 240. *Crispina.* 259. *Seuer.* 268. *Iulia Pia.* 282. *Iul. Mefa.* 316. *Orbiana.* 327. *Gordian.* 337. *Gallien.* 373. *Salonina.* 380. 381.  
 August. *Etruscilla.* 354.  
 Augustæ. *Etruscilla.* 354.  
 Aug. *Orcil.* 348. *Deci.* 352. *Etruscilla.* 354. *Hostilian.* 356. *Galla.* 520.  
 Augg. *Orcil.* 348.  
 TR. Pot. *Antonin.* 197.  
 Pudic. P. M. &c. *Hadrian.* 180.  
 Puellæ *Faustinianæ.* *Faustina Pij.* 208. 209. 210.

Q

- Q**uadrige Triumphales. *Tib.* 66. *Nero.* 94. *Vesp.* 113. *Titus.* 120. *Antonin.* 191. 198. 201. *M. Aurel.* 213. *Honorius.* 529.  
 Triumphales vacuæ. *Tib.* 66. 67. *Titus.* 120.  
 Atletharum cum Palmis. *Traian.* 164.  
 Elephatorum. *Nero.* 91. *Hadrian.* 184.  
 Supra Nubes &c. *Commod.* 254.  
 Quatuor anni Tempora &c. *Hadrian.* 184. *Annus Verus.* 232. 233. *Commod.* 241.  
 Pisces in medio Nummo. *Nero.* 93.  
 Quadragesima Remissa. *Galba.* 101.  
 Quadrages. Remissæ. *ibidem.*  
 XXXX. Remissæ. *ibidem.*  
 Remissæ. *ibidem.*

Quies

Quies Augusta. *Const. M.* 460.  
 Augustorum. *Diocl.* 428.  
 Aug. *Maximian.* 434.  
 Quietatori Augg. *Diocl.* 428.  
 XV. Vir. Sacr. Fac. *Vitel.* 104. 105.  
 Quinquennales Postumi Aug. *Postum.* 394.  
 Quod viæ munitæ sunt &c. *Aug.* 27.

R

**R**ector Orbis. *Did. Julian.* 262. *Caracal.* 285.  
 287. *Elagab.* 310.  
 Regina Regum Filiorum Regum &c. *M. Anton.* 19.  
 Regna assignata. *Traian.* 163.  
 Religio Aug. Imp. &c. *M. Aurel.* 223.  
 Augg. *Valer.* 367.  
 Relig. Aug. Imp. &c. *M. Aurel.* 218. 221. 222.  
 Reliqua Vetera HS. novies mill. abolita. *Hadrian.*  
 170. 172.  
 Remissa XXXX. *Galba.* 101.  
 Renobatio Urbis Romæ. *Valentinian.* 501.  
 Reparatio Reipub. *Magnantius.* 483. *Gratian.* 509.  
*Magnus Maximus.* 514. *Theodosius.* 516. 517.  
 Reip. *Julianus.* 496. *Valentinian.* 501. *Gratian.*  
 509. *Valentin.* lun. 513. *Mag. Max.* 514.  
 R. C. C. Caius. 78.  
 Requies optimorum meritorum. *Constantius.* 440.  
 Optimo. *Cl. Gotth.* 403.  
 Optimo merito. *Constantius.* 440.  
 Optimor. Merit. *Cl. Gotth.* 403. *Constantius.* 440.  
 Optimo Principi. *Maximian.* 436. *Constantius.*  
 440.  
 Optimo Merit. *Maximian.* 436. *Constantius.* 440.  
 Opt. Max. *Maximian.* 436.  
 Opt. Mer. *Constantius.* 440.  
 Requies . . . . *Constantius.* 494.  
 Restitutor Exerciti. *Aurelian.* 407. *Prob.* 417.  
 Galliarum. *Gallien.* 377.  
 Galliar. *Postum.* 393.  
 Mon. *Alex.* 321. in addendis.  
 Orbis. *Caracal.* 286. *Valer.* 365. 366. *Gallien.*  
 372. *Aurelian.* 407. *Prob.* 417.  
 Republicæ. *Tacit.* 410. *Valentinian.* 500. 501.  
 503. *Valens.* 506. 507. *Gratian.* 509. *Valentin.*  
 lun. 512. *Mag. Max.* 514. *Iovinus.* 531.  
 Reip. *Iovin.* 500. *Valens.* 506. *Valentinian.* lun.  
 512. *Mag. Max.* 514. *Iovinus.* 531.  
 Urbis. *Sen.* 274. *Caracal.* 276.  
 Restitut. Gen. humani. *Gallien.* 375.  
 Orbis. *Aurelian.* 407. *Prob.* 417. *Carus.* 419.  
 Orientis. *Valerian.* 368. *Aurelian.* 407.  
 Orient. *Gallien.* 377.  
 Sæculi. *Prob.* 417.  
 Restit. Galliar. *Gallien.* 376.  
 Galliz. *Gallien.* 377.  
 Gen. hum. *Valer.* 365.  
 Orientis. *Aurelian.* 407.  
 Restitutores &c. *Aurelian.* 407.  
 Rest. Ital. Col. V. &c. *Traian.* 154.  
 Ital. S. P. Q. R. *Traian.* 157.  
 Illyrici &c. *Decc.* 353.  
 Num. *Galba.* 100.  
 Orbis. *Postum.* 392. 393.  
 Orientis. *Valerian.* 368. *Cl. Gotth.* 402.  
 Piet. P. M. &c. *Comm.* 252.  
 Restitutori . . . . *M. Aurel.* 222.  
 Achazæ. *Hadrian.* 176.  
 Egypti. *ibidem.*  
 Africæ. *ibidem.*  
 Alexandriæ. *ibidem.*  
 Arabiz. *ibidem.*  
 Armeniæ. *Hadrian.* 177.  
 Asiæ. *ibidem.*  
 Britanniz. *Hadrian.* 177.  
 Bythiniz. *Hadrian.* 176. 177.  
 Cappadociæ. *Hadrian.* 177.  
 Ciliciz. *ibidem.*  
 Daciz. *ibidem.*

Restitutori Galliz. *Hadrian.* 176. 177. *Postum.* 192.  
 Hispaniz. *Hadrian.* 176. 177.  
 Italiz. *Hadrian.* 177. *M. Aurel.* 223.  
 Libertatis. *Const. M.* 463.  
 Lybiz. *Hadrian.* 177.  
 Macedoniz. *ibidem.*  
 Mauretaniæ. *ibidem.*  
 Nicomediæ. *ibidem.*  
 Orbis. *Aurelian.* 407.  
 Orbis Terrarum. *Hadrian.* 176. 177.  
 Parthiz. *L. Ver.* 237.  
 Phrygiz. *Hadrian.* 177.  
 Reipublicæ. *Valentinian.* 500.  
 Sarmatiæ. *M. Aurel.* 224.  
 Siciliz. *Hadrian.* 177.  
 Urbis. *Caracalla.* 286.  
 R. N. P. S. C. *Claud.* 82.  
 Rex Armenis datus. *Antonin.* 193. 194.  
 Armenijs datus TR. P. &c. *L. Ver.* 235.  
 Armen. datus TR. P. &c. *L. Ver.* 235.  
 Armen. dat. TR. P. *L. Ver.* 235.  
 Arm. dat. TR. P. &c. *L. Ver.* 235.  
 Parthis datus. *Traian.* 163.  
 Parthus. *Traian.* 163.  
 Quadis datus. *Antonin.* 193. 194.  
 Rhenus. *Drus. Germ.* 59. 60. *Domit.* 137.  
 Rhinoceros. *Domit.* 137.  
 Roma. *Pomp. M.* 1. *Levid.* 10. *Aug.* 27. *Tib.* 63.  
*Nero.* 89. 90. 91. 95. *Galba.* 100. 101. *Otho.*  
 103. *Vitel.* 106. 107. *Vespas.* 109. 110. 111. 112.  
 113. 114. 115. 116. *Titus.* 120. 122. *Domit.*  
 131. 133. *Hadrian.* 175. *M. Aurel.* 224.  
*Eterna.* *Hadrian.* 175. 183. *Antonin.* 192. *Con-*  
*stantius.* 450.  
 Beata. *Constantius.* 493.  
 Col. &c. *Antonin.* 203. 204. 205.  
 Felix. *Nerva.* 144. *Hadrian.* 183. *Caracalla.* 286.  
 Felix Col. &c. *Hadrian.* 180.  
 Felix P. M. *Comm.* 254.  
 Noua. *Priscus Astatus.* 530.  
 Perpetua. *Traian.* 149.  
 P. M. &c. *Anton.* 199. *Alexander.* 230.  
 Renascens. *Galba.* 99. 100. *Vitel.* 107. *Nerva.* 145.  
 Renasc. *Galba.* 100. *Vitel.* 107.  
 R. XL. *Galba.* 101.  
 R. XXXX. *ibidem.*  
 Resurgens. *Vespas.* 112. *Seuer.* 271.  
 Resurges. *Vespas.* 112.  
 TR. Pot. &c. *Antonin.* 200. 201.  
 Victrix. *Galba.* 101. *Vesp.* 114. *Tit.* 120.  
 Roma Clypeis infidens &c. *Tit.* 123.  
 Palladium Imper. porrigens. *L. Ael.* 128.  
 Romæ Eternæ. *Antonin.* 191. 195. 198. *Pescennius.*  
 264. *Albin.* 265. 266. *Seuer.* 267. 271. *Julia Pia.*  
 281. *Geta.* 301. *Alexander.* 318. 319. *Iul.*  
*Mammaea.* 327. *Gord. Afr. P.* 332. *Gordian.*  
*Afr. F.* 334. *Gordian.* 336. 339. *Philippus.* 343.  
 344. *Philip. F.* 350. *Hosil.* 356. 357. *Gallus.*  
 359. *Volusian.* 362. *Aspid.* 364. *Gallien.* 372.  
 378. *Salomina.* 380. *Marcian.* 388. *Cl. Gotth.*  
 402. *Aurelian.* 406. *Seuerina.* 407. 408. *Tacit.*  
 410. *Prob.* 412. 413. 415. 417. *Numerian.* 422.  
*Diocl.* 423. *Carausi.* 429. *Licinius.* 455. *Con-*  
*stantin.* *M.* 461. 465. *Constantin.* lun. 476.  
 Romæ æter. *Prob.* 415. 416.  
 Eternæ Col. &c. *Commod.* 250. 251. 252.  
 Et Augusto. *Aug.* 30.  
 Felici. *Antonin.* 202. *Caracalla.* 291.  
 Fel. *Macrin.* 306.  
 Rom. & Aug. *Aug.* 37. 39. *Tib.* 62. 63. 64. *Claud.* 82.  
 TR. P. &c. *Commod.* 248.  
 Romulus Augustus. *Antonin.* 191.  
 Romulo Augusto. *Antonin.* 192. 193. 203.  
 Conditori. *Hadrian.* 183.  
 R. D. &c. *Monogramma.* *Anastasius.* 555. *Iustini-*  
*us.* 558.  
 R. S. V. R. D. &c. *In noxu.* *Pl. Valentin.* 538.  
 R. V. *Augustinus.* 584.  
 Pppppp Sabinz.

## S

- S** Abinz. *Nero*. 93.  
 Sacerdos Dei solis Elagabal. *Elagab.* 310. 311.  
 Diui Augusti. *Antonin.* 60. *Claud.* 81.  
 Sacerd. Dei solis &c. *Elagabal.* 311.  
 Coop. in omn. conl. &c. *Nero*. 88. 89.  
 Sacra mon. Urb. Augg. & Cæf. &c. *Constantius*. 437.  
*Gal. Maximin.* 448.  
 Moneta Augg. & Cæf. NN. *Maximin.* 433. *Con-*  
*stantius*. 437.  
 Romana restituta. *Hadrian.* 184.  
 Moneta Aug. NN. *Diocletian.* 425.  
 Monet. Augg. & Cæf. nostr. *Diocl.* 426. *Maxi-*  
*mian.* 433.  
 Moneta Augg. & Cæf. nostr. *Galerius*. 442.  
 Sacri Monet. Augg. & Cæf. nostr. *Maximian.* 453.  
 Sac. Mon. Urb. Augg. & Cæf. NN. *Diocl.* 426.  
*Constantius*. 437. *Galerius*. 442. *Gal. Maxi-*  
*min.* 448.  
 Sac. Moneta Augg. & Cæf. NN. *Gal. Maxim-*  
*inus*. 446.  
 Sacrificium decem Figurarum &c. *Commod.* 241.  
 Sæcularia sacra. *Cl.* 83. *Seuer.* 276. *Caracalla.* 287.  
 288. *Geta.* 300. 301. *Philippus*. 347.  
 Sæculares Aug. &c. *Philip.* 345. 346.  
 Augg. *Philip.* 345. 346. *Otacil.* 348. *Phil. Iun.*  
 350. 351.  
 Sæculi felicitas. *Faustina Marci.* 231. *Seuer.* 267.  
 268. 269. 271. 274. 275. *Iul. Pia.* 282. 283. *Iul.*  
*Maja.* 316. *Gordian.* 336. *Gallus.* 360. *Val-*  
*erian.* 365. *Postum.* 392. 393. *Marius.* 397.  
*Victorin. P.* 398. *Victorin. F.* 398. *Carin.* 420.  
*Constantin. M.* 461.  
 Felicitas Aug. *Const. M.* 466.  
 Felicitas Aug. N. &c. *Maxentius.* 450.  
 Felicit. *Faustina.* 230. 231.  
 Felici Aug. *Maxentius.* 450.  
 Fel. *Gallien.* 376.  
 Sæculo secundo. *Nero*. 90. *Albin.* 265.  
 Fel. *Col. &c.* *Albin.* 265.  
 Frugifero. *Comm.* 245. *Pertin.* 260. *Albin.* 265.  
*Postum.* 292.  
 Sæculum frugiferum. *Otacil.* 348.  
 Millenarium. *Philip.* 346.  
 Nouum. *Philip.* 345. 346. 347. *Phil. Iun.* 351.  
*Etruscilla.* 354. *Hofst.* 356. *Gal.* 358. *Val-*  
*erian.* 361.  
 Sæc. Aur. P. M. &c. *Hadrian.* 179. 180.  
 Felicitas. *Marius.* 397.  
 Fel. P. M. &c. *Comm.* 246. 251.  
 Frugif. *Col. &c.* *Albin.* 265.  
 Salus Augg. & Cæf. fellænt. *Diocl.* 426. *Maximian.*  
 434. *Constantius.* 438. *Galerius.* 443. *Gal.*  
*Maximin.* 446. 449. *Maxentius.* 449. *Const.*  
*M.* 459. 463.  
 Salus. *Sæc. Pomp.* 13. *Tib.* 69. *Nero.* 89. *L. El.*  
 188. *Lucilla.* 190. *Faustina Marci.* 230. 231.  
*Lucilla.* 239. *Commod.* 246. *Hofst.* 357. *Ca-*  
*rausius.* 429.  
 . . . *Gracian.* 511.  
 Eterna. *Philip.* 350.  
 Antonini Aug. *Elagab.* 310. 311.  
 Augusta. *Ti.* 63. *Vesp.* 110. 114.  
 Augusti. *Galba.* 100. 101. *Vesp.* 112. *Domit.*  
 131. *Hadrian.* 168. 180. *Antonin.* 198. *Iul. Pia.*  
 282. *Elagabal.* 310. *Maximin.* 328. 329. *Gor-*  
*dian.* 336. *Philip.* 343. *Herodian.* 389.  
 Augusti *Col. &c.* *Hadrian.* 181.  
 August. *Galba.* 100. *Domit.* 132. *Gallus.* 359.  
 Aug. *Ti.* 63. *Orbo.* 103. *Vesp.* 113. 114. *Ti.* 122.  
 125. *Hadrian.* 169. 181. *Antonin.* 198. *Lucilla.*  
 240. *Iul. Mamaea.* 326. *Maximin.* 328.  
*Gordian.* 337. *Philip.* 346. *Gallus.* 359. *Val-*  
*erian.* 367. *Gallien.* 370. 375. *Salonina.* 380.  
*Postum.* 392. *Victorin.* 398. *Tetricus P.* 400.  
*Tetricus F.* 400. *Cl. Gothic.* 401. 402. *Tacit.*  
 410. *Florian.* 411. *Prob.* 412. 414. 416. *Cari-*  
 418. 420. *Constantius.* 439.  
 Salus Aug. *Col. &c.* *Antonin.* 201. 202. *M. Aurel.* 221.  
 222. *Commod.* 246.  
 Aug. P. M. &c. *Traian.* 159.  
 Aug. TR. P. &c. *Comm.* 246. 247.  
 Augg. *Gallus.* 359. *Voluf.* 361. *Valerian.* 366.  
*Gallien.* 370. *Tetric. P.* 400. *Tetric. Fil. ibidem.*  
*Carinus.* 420. *Maximianus.* 431.  
 Salus D. Aug. & Cæf. &c. *Magnentius.* 483.  
 DD. NN. *lucet. &c.* *Decentius.* 484.  
 DD. NN. & Cæf. &c. *Magnentius.* 483.  
 DD. NN. Aug. & Cæf. *Magnentius.* 483. *Decen-*  
*rius.* 484. 485.  
 Et spes Reipublicæ. *Const. M.* 462. *Crispus.* 472.  
 Exercitus. *Postum.* 392. *Postum. F.* 396.  
 Exercit. *Postum.* 392. *Post. F.* 396.  
 Generis Humani. *Lepid.* 12. *Aug.* 23. 28. *Galba.*  
 99. *Traian.* 147.  
 Militum. *Theodos.* 518.  
 Mundi. *Olybrius.* 550.  
 P. M. &c. *Hadrian.* 169. *Commod.* 248. 249.  
*Crispina.* 259.  
 Postumi Aug. *Postum.* 393.  
 Prouinciarum. *Postum.* 392. *Postum. F.* 396.  
 Prouinciarum Africæ. *Lepid.* 12.  
 Publica. *Nerna.* 143. 145. *Traian.* 148. *Ha-*  
*drian.* 168. 182. *Macrin.* 305. 306. *Elagab.*  
 310. *Alex.* 318. 319. 322. *Pupien.* 335. *Philip.*  
 344. *Gallien.* 367. *Tacit.* 410. *Prob.* 412.  
 Public. *Prob.* 414. 416.  
 Publi. *Tacit.* 410.  
 Pub. P. M. &c. *Macrin.* 316.  
 Reipublicæ. *Fausta.* 469. *Constantius.* 493. *Fau-*  
*stina Constant.* 494. *Valentinian.* 504. *Valens.*  
 507. *Theodosius.* 516. 517. *Flacilla.* 519.  
 520. *Galla.* 520. *Arcadius.* 522. *Eudoxia.* 524.  
*Honorius.* 527. *Theod. Iun.* 534. *Licin.* *Eud-*  
*oxia.* 541. *Iusta Grata.* 541. *Pulcheria.* 543.  
*Leo.* 545. *Seuer.* 548. *Anthemius.* 549. 550.  
 Reip. Danubius. *Const. M.* 467.  
 Reip. *Valentinian.* 501.  
 Romani. *Galba.* 99.  
 Tr. Pot. *L. Aelius.* 189.  
 Sal. Aug. *Hadrian.* 167. *Antonin.* 195. 200.  
 Aug. Pont. Max. &c. *Hadrian.* 169.  
 Aug. P. M. &c. *Hadrian.* 180.  
 Gen. Hum. *Commod.* 254. *Caracalla.* 287.  
 Gen. Hum. *Col. &c.* *Comm.* 255.  
 Saluti Augustæ. *Faustina Py.* 210. *Faustina Mar-*  
*ci.* 229. 230. 231.  
 Augusti. *Ti.* 125. *Domit.* 133. 134. 135.  
 Aug. *Col. &c.* *Antonin.* 198. 202. 205. *M. Au-*  
*rel.* 217. 218. 221. 222. 225. *Albin.* 266.  
 August. TR. P. *M. Aurel.* 217.  
 Augustorum. *L. Ver.* 234.  
 Augustorum *Col. &c.* *M. Aurel.* 217.  
 Augustorum TR. P. &c. *ibidem.*  
 Augustor. *M. Aurel.* 216.  
 Augustor. *Col. &c.* *M. Aurel.* 217.  
 Augustor. TR. P. &c. *M. Aurel.* 217. *L. Ver.* 234.  
 Augg. *Seuer.* 272. 273.  
 Salutis Augusti. *Domitian.* 134.  
 Salutis Typus altari insistenti &c. *M. Aurel.* 217.  
 Sancto Deo soli &c. *Elagabal.* 310. 311.  
 Sapientia Principis. *Const. M.* 460. *Eugenius.* 520.  
 Principis Prouidentissimi. *Const. M.* 460.  
 Sapientie nostri Principis. *Constantius.* 489.  
 Sarapidi Conseru. Aug. *Commod.* 251.  
 Sarmatia Deuicta. *Domit.* 129. *Const. M.* 465.  
 Schythia. *Antonin.* 193.  
 Sciffia Aug. *Gallien.* 379.  
 Prob. Aug. *Prob.* 413.  
 Scis Aug. *ibidem.*  
 Scropha sub Illice &c. *Hadrian.* 168.  
 Cum Succulis. *Aenea.* & *Anchise.* *Antonin.* 191.  
 Secundi decem annales. *Antonin.* 204.  
 Secundi decem annales *Col. &c.* *Antonin.* 205.  
 Securitas. *Orbo.* 103. *Lucilla.* 239. *Gallien.* 373.  
 Augusti. *Nero.* 91. *Vesp.* 113. *Ti.* 123. *Macrin.*  
 306. *Secu-*

- Securitas Augusti. *Tit.* 126.  
 Aug. Nero. 90. *Hadrian.* 167. 181. *Antonin.* 195.  
*Caracalla.* 291. *Gordian.* Afr. 332. *Gordian.*  
 337. *Quincil.* 404. *Aurelian.* 406.  
 Augg. *Gord.* Afr. P. 332. *Gord.* Afr. F. 333. *Gal-*  
*lus.* 359. *Constantin.* M. 461.  
 Impetij. *Gera.* 302. *Gord.* Afr. F. 333.  
 Orbis. *Vespas.* 111. *Philsp.* 343. 344.  
 Orbis Terrarum. *Tit.* 126.  
 Perpetua. *Caracalla.* 292. *Gordian.* 337.  
 Perpet. *Gordian.* 337. *Hofilian.* 356. 357. *Val-*  
*rian.* 366. *Gallien.* 370.  
 Perp. *Constans.* 479.  
 Pop. Roma. *Vesp.* 110.  
 Pop. Romani. *Nerva.* 144.  
 Pop. Rom. *Otho.* 103.  
 P. Romani. *Galba.* 101. *Vitel.* 107.  
 P.R. *Otho.* 102. 103. *Titus.* 120. 126. *Hadrian.* 181.  
 Prouinciarum. *Tit.* 126.  
 Publica. *Antonin.* 195. M. *Aurel.* 217. *Alex.* 319.  
*Gordian.* 336. *Helena.* 441. *Hannabalsan.* 470.  
 Publica Imp. &c. M. *Aurel.* 223. 224.  
 Publica TR. P. &c. *Commod.* 245.  
 Reipubl. *Julian.* 497.  
 Reipub. *Constans.* 487. *Julian.* 498.  
 Reipublicæ. *Helena.* 440. *Licin.* 454. *Licin.* Jun.  
 456. *Const.* M. 460. *Constantinus.* 490. *Julian.* 497.  
 499. *Helena.* 499. *Iouian.* 500. *Valentinian.* 501.  
 503. 504. *Valens.* 506. 507. *Gratian.* 510. *Valen-*  
*tin.* Jun. 513.  
 Romana. *Galba.* 101.  
 Sæculi. *Caracal.* 286. *Florian.* 411. *Prob.* 417.  
 Temporum. *Macrin.* 306.  
 Securitati. . . . . *Domit.* 130.  
 Eternæ. *Tit.* 124.  
 Et Sp. Aug. *Julian.* 497.  
 Perpetuz. *Vesp.* 111. *Traian.* 151. *Caracalla.*  
 290. 291. 293. *Gordian.* 336. *Const.* M. 468.  
 Perpetuz D O. &c. *Const.* M. 460.  
 Securit. *Gordian.* 336.  
 Aug. *Tit.* 126. *Antonin.* 198. *Cl. Gotth.* 402.  
*Quintil.* 404. *Aurelian.* 406. *Numerian.* 422.  
 Impetij. *Gera.* 300.  
 Imperij. *ibidem.*  
 Orbis. *Caracal.* 287. *Philip.* 344. *Otho.* 348.  
*Gallien.* 377.  
 Perpetua. *Caracalla.* 284.  
 Perpet. *Gordian.* 337. *Valerian.* 365. 366. *Gallien.*  
 370. 377. *Tacit.* 410. *Prob.* 414. 415. 416.  
 Perp. *Gordian.* 336. *Tacit.* 410. *Prob.* 416.  
 Pub. TR. P. &c. M. *Aurel.* 225.  
 Reip. *Julian.* 497.  
 Sæculi. *Caracalla.* 291.  
 Secur. Aug. Pont. Max. &c. *Hadrian.* 169.  
 Orbis Imp. &c. *Comm.* 250.  
 Orb. P. M. *Comm.* 253. 254.  
 Perpet. *Gallien.* 377.  
 Tempo. *Gallien.* 377.  
 Sec. Orb. P. M. &c. *Commod.* 253.  
 Selinuntem S. P. Q. R. *Traian.* 163.  
 Senatus. *Titus.* 120.  
 Senatus Pietati Augusti. *Galba.* 101.  
 Populusque Romanus. *Traian.* 158. 160. 162. 163.  
 Populusque Roman. Optimo Principi. *Traian.* 148.  
 S. P. Q. R. *Iul. Caf.* 7. *Aug.* 22. 26. *Traian.* 151.  
 Adfertori Libertatis Publicæ. *Vesp.* 110. 112. 113.  
 114.  
 Ampliatori Ciuium. *Antonin.* 200.  
 An. F. F. Optimo Principi. *Hadrian.* 182.  
 An. F. F. Optimo Principi Pio. *Antonin.* 192. 200.  
 Augusti &c. *Vitel.* 104.  
 C. L. V. *Aug.* 28.  
 C. L. V. ob Ciues seruatos. *ibidem.*  
 Diuo Traiano Parthico. *Traian.* 163.  
 Imp. *Cæsari.* *Aug.* 29.  
 Imp. XL *Aug.* 34.  
 Iuliz Augustæ. *Tib.* 65.  
 Iuliz August. *Iulia Pio.* 283.  
 Læticia &c. . . . *Comm.* 250.
- S. P. Q. R. Ob Ciues seruatos. *Caius.* 77. 78. *Claud.*  
 84. *Galba.* 101. *Vesp.* 112.  
 Ob Ciues ser. *Galba.* 100. 101.  
 Ob Ciui. ser. *Nero.* 90.  
 Ob C. S. *Claud.* 83. 84. *Galba.* 99. *Vitel.* 105. *Ves-*  
*pas.* 111. 112. 114. *Albin.* 265.  
 Optimo Principi. *Nerva.* 144. 145. *Traian.* 149.  
 151. 154. 155. 156. 159. 160. 163. *Antonin.* 196.  
 200. *Did.* *Iulian.* 260. *Sener.* 269. *Gallien.* 378.  
*Gal.* *Maximin.* 447. *Licinius.* 452. *Constantin.*  
 M. 460.  
 Optimo Prin. *Traian.* 164.  
 Parens Conf. suo. *Aug.* 34.  
 P. P. Aquas Claudiam &c. *Claud.* 84.  
 P. P. ob Ciues seruatos. *Caius.* 77. 78.  
 P. P. ob C. S. *Caius.* 77. 78. *Claud.* 83. *Vitelli.* 105.  
*Vesp.* 110.  
 S. C. *Hadrian.* 184.  
 In Clypeo. *Traian.* 147.  
 In Clypeo, circum quem *Laurea.* *Galba.* 100.  
 In Clypeo, quem gerit *Victoria.* *Vesp.* 114.  
 In Clypeo, quem gerit *Victoria ante Imp. stans.*  
*Antonin.* 193.  
 In perijstilio Templi. *Aug.* 45. *Tib.* 65.  
 Carpentum, cum duabus *Mulabus.* *Faustina Pj.*  
 209. *Faustina Marci.* 230. 231. *Iulia Pia.* 283.  
 Porticus Templi *Pasis.* *Vesp.* 115.  
 S. C. A. L. *Per.* 233.  
 S. C. *Victoria sedens.* *Vitel.* 106. 107.  
*Victoria gradiens.* *Galba.* 100. *Tit.* 126.  
*Victoria cum Palma, & Serto.* *Galba.* 100. 101.  
*Domit.* 132.  
*Victoria gradiens cum Sento.* *Nero.* 92. *Vesp.* 113.  
 116. *Domit.* 134.  
*Victoria stans, dextram Sento imponens.* *Nero* 92.  
*Victoria Laureâ imponens signo militari.* *Tit.* 120.  
*Victoria cum signo militari.* *Domit.* 132.  
*Victoria gradiens cum Trophæo.* *Domit.* 133. 140.  
*Victoria gradiens in Prora Naus.* *Domit.* 134.  
*Victoria volans cum Clypeo.* *Domit.* 134. 140.  
*Victoria inscribens Clypeo &c.* *Domit.* 135.  
*Victoria stans cum Laureâ.* M. *Aurel.* 219.  
*Victoria coronans Imperatorem.* *Domit.* 139. 140.  
*Traian.* 153.  
*Victoria stans cum ramo.* *Hadrian.* 183.  
*Quadriga Elephanorû.* *Iul. Caf.* 8. *Antonin.* 206.  
*Quadriga Triumphalis.* *Tit.* 122. *Commod.* 242.  
*Quadriga cum Imperatore.* *Antonin.* 206.  
*Signa militaria.* *Aug.* 43. *Vesp.* 112. *Tit.* 121. 123.  
*Tria signa militaria, sub quibus Prora Naus.*  
*Galba.* 101. *Vesp.* 115.  
 In Corona quercia. *Aug.* 44. *Nero.* 90. *Otho.* 103.  
*Vesp.* 113. 114. *Domit.* 132. *Hadrian.* 169.  
 In Laureâ. *Tib.* 66. *Cl.* 32. *Nero.* 89. 90. 91. *Otho.*  
 103. *Vesp.* 109. *Domit.* 128. 132. *Nerva.* 145.  
 146. *Traian.* 148. *Romulus.* 452.  
 Templum figuris ornatum, supra quod plures Equi.  
*Nero.* 94.  
 Templum quatuor columnarum &c. *August.* 44.  
*Vesp.* 112. *Domit.* 140.  
 Templum sex columnarum *Vesp.* 114. *Domit.* 129.  
 Templum octo columnarum. *Agrippa.* 55.  
 Amphitheatrum. *Vesp.* 112. *Tit.* 126. 127. *Domit.*  
 132. *Alex.* 231.  
 Arcus cum pluribus columnis. *Tib.* 63. *Agrippa.*  
 87. *Domit.* 133. 140.  
 Arcus, supra quem *Quadriga Triumphalis.* *Nero.*  
 92. *Galba.* 101. *Tit.* 126.  
 Porticus Templi *Pasis.* *Vesp.* 115. 116. *Tit.* 125.  
*Domit.* 132.  
 Congiarium cum sex figuris. *Nero.* 90. 91.  
 Caput *Diana.* *Lepid.* 10.  
*Vesta sedens.* *Aug.* 44. *Germanic.* 73.  
*Nepotus stans.* *Agrippa.* 55. *Caius.* 77.  
*Dea Salus.* *Sabina.* 186.  
 Sposi Typus. *Nero.* *Druf.* 60. *Vesp.* 112. 114. 115.  
 116. 118. *Tit.* 121. 122. 123. 125. 126. *Domit.*  
 129. 130. L. *Ælius.* 108. *Antonin.* 196.  
 S. P. Q. R.

- S. C. Pallas*. Claud. 82. Domit. 128. 130.  
*Roma spolys insidens*. Nero. 92.  
*Roma Clypeo insidens*. Sabina. 186.  
*Mars gradinus*. Vitel. 106. Vespas. 112. 114. Tit.  
 121. 122. 126. Domit. 130. 133. 134. 135. Anto-  
 nin. 191. M. Aurel. 225.  
*Eternitatis Typus*. Volusian. 362.  
*Iupiter sedens in Templo*. Domit. 132.  
*Iupiter cum fulmine*. Domit. 135. 138.  
*Aeneas cum Anchise*. Antonin. 197.  
*Hercules*. Traian. 148. Antonin. 194.  
*Ceres sedens*. Sabina. 186.  
*Iudea captiva Typus*. Vesp. 112.  
*Fulmen*. Aug. 44.  
*Aquila instans Globo*. Aug. 44. Vesp. 112. 114. 116.  
 Tit. 121.  
*Macellum Neronis*. Nero. 94.  
*Duplex Cornucopia cum Caduceo*. Vitel. 106. Tit.  
 125.  
*Meta erecta*. Vesp. 113. Tit. 126.  
*Modius cum Spicis*. Vesp. 113. Domit. 132.  
*Quatuor signa Pontificalia*. Comm. 241.  
*Duo Capricorni cum Clypeo*. Vesp. 117.  
*Clypeus cum duobus ramis Lauri*. Vesp. 117.  
*Cornix*. Domit. 131.  
*Canistrum cum frugibus*. Domit. 135.  
*Laurus*. Domit. 132.  
*Navis expansis velis*. ibidem.  
*Clypeus & Hasta*. ibidem.  
*Cornucopia*. Domit. 132. Hadrian. 168.  
*Tria pavavera cum quatuor spicis*. Domit. 132.  
*Trophaeum cum duobus Capriis*. Domit. 132. 134.  
*Duo Scuta cum spolys*. Domit. 134. 135.  
*Aquila Ramo insidens*. Domit. 135.  
*Noctua*. Domit. 135. 137.  
*Leo gradus*. Domit. 137.  
*Cornus ramo instans*. Domit. 138. 139. Domitia.  
 141.  
*Caduceum alatum*. Nerua. 143.  
*Temo, & Globus*. Nerua. 144. 146.  
*Temo, Globus, & Clava*. Nerua. 146.  
*Caduceum inter Palma, & Lauri ramum*. Nerua.  
 145.  
*Caduceum, Modius, Spica*. Nerua. 146.  
*Clava*. Traian. 148.  
*Sus*. Traian. 148.  
*Mensa, Olla, & Corolla*. Traian. 143.  
*Pavo, Noctua, Aquila*. Hadrian. 168.  
*Thorax*. Hadrian. 168.  
*Diversis Typis*. Hadrian. 184. Antonin. 192. 196.  
 198. Faustina Pp. 210. M. Aurel. 211. 217. 223.  
 Faustina M. 231. 232. Albin. 265. Decius. 352.  
*Figura sedens & c. lul. Caf. 8. Agrippa. 87. Vi-  
 tel. 105.*  
*Figura militaris stans & c.* Aug. 44. Vespas. 112.  
 Traian. 147. Gallien. 370.  
*Figura stans, dextra Lauream tenens*. Vesp. 116.  
*Figura sedens cum ramo*. Crispina. 259.  
*Figura Equestris & c.* Aug. 22. Vesp. 112.  
*Figura Equestris Caprium sternens*. Tit. 121.  
 122. Domit. 133. 135.  
*Figura Equestris dextra elata & c.* Domit. 129.  
 132. 136.  
*Figura Togata sacrificans & c.* Domit. 134.  
*Figura muliebris genuflexa Clypeum Imperatori  
 porrigens*. Domit. 135.  
*Figura stans cum Tessera, & Cornucopia*. Ha-  
 drian. 178.  
*Figura sedens cum Palladio*. Sabina. 186.  
*Figura stans cum Patra, & duplici Cornucopia,  
 ibidem*.  
*Imperator alloquens Cohortes*. Galba. 101. Tra-  
 ian. 154. Hadrian. 178.  
*Imperator, & Miles dextras iungentes*. Domit. 134.  
*Imperator sacrificans ante Templum*. Domit.  
 134. 137.  
*Imperator cum Germania iacente*. Domit. 135.  
*Imperator Caprium calcans*. Domit. 135.
- Dua figura dextras iungentes*. Claud. 84.  
*Quinque figura Togata cum Imperatore stantes  
 ante Aram*. L. Eli. 188.  
*Tres figura ad Aram sacrificantes*. Domit. 134.  
 135. 137.  
*Serapidis, & Osiridis capita*. Antonin. 192.  
*Serapidi Comiti Aug. Gallien. 370. Postum. 392. 393.  
 Conseru. Aug. Comm. 254.*  
*Sctapi Comiti Aug. Postum. 392.*  
*Serpens sub Arbore*. Nero. 93.  
*Seueri Aug. Pij Fil. Caracalla. 284.  
 Inuic. Pij Fil. Geta. 299.  
 Pij Aug. F. Caracalla. 285. Geta. 299.*  
*Seue. Inuicti Aug. Pij F. Geta. 298.  
 Inuicti Aug. Pij Fil. Geta. 300.*  
*Sicilia*. Hadrian. 175. Antonin. 193. 195.  
*Sicil. Imp. VIII. Aug. 33.  
 Imp. IX. ibidem.  
 Imp. X. Aug. 37.  
 Imp. XI. ibidem.  
 Imp. XII. ibidem.*  
*Sideribus recepta*. Faustina M. 232.  
*Signis a Sarmat. recep. Domit. 129.  
 Parthicis receptis. Aug. 33. 34.  
 Receptis. Aug. 34. 35.  
 Receptis Deuictis Germ. Germanic. 73.  
 Recep. Deuic. Germ. Tib. 64.*  
*Tria signa militaria erecta*. Nero. 90. 93. Galba.  
 101.  
*Signa legionaria*. Domit. 139.  
*Sybele*. Antonin. 192.  
*Sydetibus recepta*. Faustina M. 230. 232.  
*Sydus in Laurea*. Helena. 499. Anastasius. 555.  
*Syria*. Antonin. 193.  
*Soli Comiti. Gal. Maximin. 446.  
 Conf. Aug. Gallien. 376.  
 Elagabal. Elagab. 310.  
 Inuicto. Gallien. 377. Quiet. 389. Aurelian. 407.  
 408. Prob. 414. 415. 416. 417. Diocletian. 424.  
 Gal. Maximin. 446. Constantin. M. 461. 462.  
 Inuicto Comiti. Maximus 330. Gal. Maximin.  
 447. Licinius. 452. 454. Const. M. 460. 461.  
 465. Crispus. 471. Constantin. Iun. 474.*  
*Sol. Dominus Imperi Romani. Aurelian. 406.  
 Inuicto. Quiet. 389.  
 Inuicto Comiti. Maximus. 330.  
 Inuicto Co. Prob. 417.*  
*Spes. Vespas. 116. Diadumen. 308.  
 Augusta. Caius. 77. Claud. 81. 82. Vesp. 112.  
 Hadrian. 181. Diadum. 308.  
 Aug. Cl. Goth. 402.  
 Aug. Col. & c. Albin. 266.  
 Augg. Tetric. P. 400. Tetric. F. 400. 401.  
 Felicitatis Orbis. Philip. 343.  
 Perpetua. Elagab. 310.  
 P. R. Hadrian. 181.  
 Publica. Titus. 120. Hadrian. 181. Commod.  
 240. 241. Caracalla. 285. 186. Geta. 299. 300.  
 Diadum. 308. Alexand. 320. 321. Q. Horen.  
 355. Hostilian. 356. Amilian. 363. 364. Va-  
 lerian. 365. Gallien. 369. 373. Sal. Val. 381.  
 382. Macrian. 383. Quiet. 389. Tetric. 399.  
 400. Tetric. F. 400. Cl. Goth. 402. Tacit. 410.  
 411. Carus. 419. Constantin. M. 462. 467.  
 Publ. Elagab. 311.  
 Pub. Cl. Goth. 402.  
 Reipublice. Fausta. 469. Constans. 478. In-  
 lian. 496.  
 Reipublice. Constantius. 490.  
 Romanorum. Mag. Max. 514. Victor. 515.  
 Spei Perpetuae. M. Aurel. 216. Caracal. 284. Geta.  
 299. Diadum. 308. 309. Elagabal. 309.  
 Postum. 392.  
 Pub. & c. Tetric. 400.  
 Reipublice. Iulian. 497.  
*Spei Typus absque inscriptione*. Domit. 130. Pesece.  
 263.  
*Spinx alata cum Scella*. Aug. 25. 29.*

SVESTVA. *Tetric.* 400.  
 Summus Sacerdos Aug. *Elagab.* 311.  
 Super Aspidem, & Basiliscum &c. *Heracl.* 385.  
 Sus cum Succulis. *Hadrian.* 184. *Antonin.* 192.

## T

**T**ellus stabilis. *Hadrian.* 183.  
 Stabil. *Hadrian.* 183. *Sabina.* 186. *Faustina*  
*Pij.* 208.  
 Stabil. P. M. &c. *Commod.* 250. 252.  
 Templum Diui Augusti restitutum &c. *Antonin.* 205.  
 Diui Aug. restit. &c. *Antonin.* 197.  
 Diui Aug. rest. *Antonin.* 204.  
 Diui Aug. rest. *Cof. &c. Antonin.* 197. 199. 205.  
 Templum cum Trophæo navali. *Aug.* 25.  
*Decem Columnarum.* *Tib.* 62.  
*Saturni.* *Antonin.* 200.  
*Sex Columnarum.* *Ti.* 67. *Elagab.* 211.  
 Tempora felicitas. *Diocl.* 423.  
 Temporum Felicitas &c. *Antonin.* 199. 200. *Faustina*  
*Pij.* 208. *M. Aurel.* 217. *Commod.* 247.  
 248. 255. *Caracalla.* 285. *Elagabal.* 310. *Oia-*  
*cil.* 348. *Valerian.* 365. *Tacitus.* 409. 410.  
*Florian.* 411. *Prob.* 413. 417.  
 Feli. *Cl. Goth.* 402. *Quintil.* 404.  
 Temp. ot. felicitas. *Faustina Marci.* 230. 231.  
 Temp. felicitas. *Quintil.* 404.  
 Felic. P. M. &c. *Comm.* 254.  
 Felic. TR. P. &c. *ibidem.*  
 Felicit. *Probus.* 413. 414.  
 Felicit. P. M. &c. *Comm.* 255.  
 Thensa cum Victoriolis. *Claud.* 85.  
 Thessal. *August.* *Piso.* 388.  
 Tiberin. *Tiber.* 61.  
 Tiberis. *Antonin.* 196.  
 Tr. Pot. &c. *Antonin.* 196. *Pertinax.* 260.  
 Tiberis decumbens &c. *M. Aurel.* 213.  
 Tigris P. M. &c. *Traian.* 151.  
 S. P. Q. R. *Traian.* 157.  
 Traiectus Aug. *Gordian.* 339. 340.  
 Augg. *Carin.* 420.  
 Tranquillitas Aug. *Hadrian.* 179. *Antonin.* 194.  
*Philip.* 345.  
 Aug. *Cof. &c. Hadrian.* 179.  
 Augg. *Philip.* 346. *Philip. Iun.* 350.  
 Publica. *Hadrian.* 182.  
 Tranq. Tr. Pot. &c. *Antonin.* 201.  
 Triremis militibus plena. *Postum.* 393.  
 Triumphus Ætiopum de Blemijs. *Prob.* 417.  
 Parthicus. *Traian.* 163.  
 Quad. *Numerian.* 422.  
 Triumph. Aug. *Vesp.* 111.  
 Trophæum cum Corona Ciuica, & Parma. *Iul. Caf.* 4.  
 Cum duobus Captiuis. *ibidem.*  
 Cum Parma, & Lituo. *ibidem.*  
 Triumfator gentium Barbararum. *Constans.* 480.  
 Gent. Barbar. *Honorius.* 527.  
 Gent. Barb. *Honorius.* 527.  
 Triumfator Gentium Barbararum. *Constans.*  
 494.  
 Gent. Barbar. *Valentinian.* 504.  
 Tutela Augusti. *Vesp.* 112. *in addendis.*  
 Aug. *Vesp.* 112.  
 Italiz. *Nerua.* 143. 144. 145.

## V

**V**. in Laurea. *Iustin. Iun.* 570.  
 Vberitas Aug. Tr. *Deci.* 352. *Etruscilla.* 354.  
*Tacit.* 410.  
 Vbertas Aug. *Deci.* 352. *Hostil.* 356. 357. *Volusian.*  
 362. *Gallien.* 373. *Postum.* 392. *Tetric.* 400.  
*Tetric. F.* 400. *Quintil.* 404. *Tacit.* 409.  
 Augg. *Gallus.* 358.  
 Vbique Victores. *Constans.* 439. *Crispus.* 472.  
*Constans.* *Iun.* 475.  
 Victor. *Const. M.* 468.

Vehiculatione Italiz remissa. *Nerua.* 144. 145.  
 Venatio Cerui, & Leporum. *Traian.* 151.  
 Veneri Augustæ. *Faustina Pij.* 207. 208.  
 Felici. *Hadrian.* 183. *Antonin.* 196. *Faustina M.*  
 229. *Iul. Mammea.* 326.  
 Genetrici. *Hadrian.* 183. *Sabina.* 186. *Faustina*  
*Pij.* 208. *Faustina Marci.* 229. 230. 231.  
*Iulia Pia.* 282.  
 Genit. *Iul. Pia.* 283.  
 Victrici. *Faustina M.* 229. 230. 231. *Crispina.*  
 259. *Etruscilla.* 354. *Gallien.* 356. *Carinus.*  
 420. *Numerian.* 422. *Galeria Val.* 444. *Vrbica.*  
 451.  
 Victrici vota. *Iul. Caf.* 6.  
 Vict. *Iul. Pia.* 282.  
 Veneris Felicis. *Hadrian.* 183.  
 Venus cum Anchise &c. *Iul. Caf.* 3. *Traian.* 164.  
 Cum Cupidine, & Nereidibus. *Faustina M.* 232.  
 Venus. *Lucilla.* 190. *Faustina Pij.* 207. *Faustina*  
*M.* 229. 230. 231. *Lucilla.* 239. 240. *Crispina.*  
 259. *Iul. Pia.* 282. *Elagabal.* 311.  
 Augusta. *Iul. Tit.* 141.  
 August. *Iul. Tit.* 142.  
 Aug. *Salonina.* 381.  
 Aurca. *Iul. Vindex.* 97.  
 Cælestis. *Iul. Soemia.* 316. 317.  
 Cœlestis. *Agrippina.* 87. *Iul. Soem.* 317.  
 Celest. *Magna Vrbica.* 451.  
 Felix. *Faustina.* 231. *Crispina.* 259. *Iul. Pia.*  
 282. 283. *Salonina.* 380. *Seuerina.* 408.  
 Fel. *Salonina.* 380.  
 Genetrix. *Faustina M.* 230. *Iul. Pia.* 282. 283.  
*Iul. Paula.* 314. *Anna Faustina.* 315. *Iulia*  
*Soemias.* 317. *Iul. Mammea.* 326. *Salonina.*  
 380. 381. *Vrbica.* 451.  
 Gen. *Iul. Pia.* 283.  
 Venus Victrix. *Tit.* 124. *Lucilla.* 190. *Faustina.*  
 231. *Crispina.* 259. *Diata Clara.* 263. *Iulia Pia.*  
 281. 282. 283. *Caracalla.* 285. 292. 293. *Plau-*  
*tila.* 298. *Iul. Mammea.* 326. *Gordian.* 336.  
*Salonina.* 380. *Seuerina.* 408. *Vrbica.* 451.  
 Vict. *Tit.* 124.  
 Vesta. *Caius.* 77. *Claud.* 82. *Nero.* 89. *Galba.*  
 100. *Vespas.* 108. 111. 112. 113. 114. 117. *Titus.*  
 121. 123. 126. *Domit.* 128. 130. 131. 132. *Dom-*  
*itilla.* 141. *Iul. Tit.* 142. *Plotina.* 164. *Ha-*  
*drian.* 185. *Sabina.* 186. *Faustina Pij.* 208.  
 209. 210. *Faustina M.* 230. 231. *Lucilla.* 239.  
 240. *Iul. Pia.* 282. *Iul. Soem.* 317. *Iul. Mam-*  
*mea.* 326. *Salonina.* 380. 381. *Cor. Supera.*  
 384. *Seuerina.* 408.  
 Eterna. *Salonina.* 381.  
 Cof. V. &c. *Traian.* 153.  
 Felix. *Salonina.* 380. 381.  
 Mater. *Iul. Pia.* 282. 283.  
 P. R. *Titus.* 129.  
 P. R. *Quiritum.* *Vitell.* 104. 105.  
 S. P. Q. R. &c. *Traian.* 158.  
 Vestæ fauctæ. *Iul. Pia.* 282.  
 Vestalis. *Claud.* 82.  
 Vlatos. *Acila.* 542.  
 Via Traiana. *Traian.* 160.  
 S. P. Q. R. *Traian.* 158. 159. 160.  
 Vicisti *Caf. Vesp.* 113.  
 Victoria insidens Prora Nautis. *Aug.* 25.  
 Insidens Globo. *Nero.* 89.  
 Sedens, dextra expansa. *Theodobertus.* 569.  
 Gradiens cum Laurea, & Palma. *Antonin.* 204.  
 Constans. *Magn.* 459. *Zeno.* 551.  
 Gradiens cum Baltheo. *Elagab.* 311.  
 Dextra Lauream, sinistra Palmam. *Valenti-*  
*nian.* 503.  
 Instans Prora Nautis. *Aug.* 29.  
 Elata Globum calcans. *Nero.* 89.  
 Palmam gestans. *M. Aurel.* 219. *Comm.* 242.  
 Dna Victoria stantes. *L. Fer.* 237.  
 Victoria. *Galba.* 99. *Vesp.* 112. *Pescen.* 264. *Leo.*  
 546. *Zeno.* 552.  
 Q999999 Victoria



- Victoria eterna, Gordian, 339.  
 Eterna Aug. Maxentius, 450.  
 Eterna Augg. Maxentius, 450.  
 Eter. Gordian, 340.  
 Et. &c. Gallien, 377.  
 — Antonini Aug, Elagab, 311.  
 Arabic. &c. Sener, 274.  
 Augusta, Focas, 580.  
 Augusti, Nero, 92. Vesp, 111, 114, 116. Titus, 120, 122, 126. Domit, 128, 129, 130, 133, 134, 135. Hadr, 168. Alex, 319, 322, 324, 325. Gordian, 341. Iustinian, 562.  
 Augusti II. Nero, 92. Vitel, 105, 106, 107. Vesp, 110, 113, 114. Titus, 120.  
 August. Claud, 83. Vesp, 115, 116. Tit, 121. Domit, 128, 130, 132, 135, in addendis. Nerva, 143, 144. Alex, 319. Theodahatus, 567.  
 August. Tit, 119, 126. Domit, 134. Iulian, 500.  
 Augu. Gordian, 310.  
 Aug. Claud, 83. Vesp, 108, 109, 112, 114. Tit, 121. Domit, 120. Hadrian, 183. Antonin, 191, 196. L. Ver, 235. Pertinax, 264. Caracalla, 285. Elagabal, 319, 311, Alex, 318, 322. Maximin, 328. Maxim, 330. Gordian, Afr. F, 333. Gordian, 339, 340. Philip, 344. Decius, 352, 353. Hostil, 357. Volusian, 362. Emilian, 363, 364. Valerian, 366. Gallien, 377. Elian, 391. Postum, 392, 393, 394. Marius, 397. Vitellin, 398. Tetric, P, 400. Tetric, Fil, 400, 401. Cl. Gotth, 402, 403. Aurelian, 406, 407. Tacit, 419. Prob, 413, 414, 415. Carus, 419. Carinus, 420. Diocletian, 424. Aur. Iulian, 430. Constantin, M, 460. Constans, 479. Iulian, 500. Gratian, 509. Theodosius, 518. Iovinus, 531. Sebastian, 532. Theod, Iun, 533. Pl. Valent, 540. Iustin, Iun, 574. Focas, 580.  
 Aug, capit Ro, iter, Aug, 50.  
 Aug. Col. &c. Albin, 266.  
 Aug. Lib. Romanorum, Magnentius, 483.  
 Aug. Lib. Romanor, Maxentius, 450. Magnentius, 483.  
 Aug. P. P. Vesp, 112. Nerva, 144.  
 Aug. TR. P. &c. M. Aurel, 215.  
 Aug. III. Gallien, 377.  
 Aug. VII. Gallien, ibidem.  
 Aug. VIII. ibidem.  
 Aug. NN. Constantius, 488, 490, 492.  
 Augu. Phocas, 580.  
 Augustorum. Geta, 299. Maximin, 329. Maximus, 330. Valerian, 367, 372. Constans, 481, Decentius, 485. Constantius, 489, 490, 492, 493. Iulian, 500. Valens, 507. Magn. Max, 514. Victor, 515. Theodos, 517. Eugenius, 521. Honorius, 526, 528. Iohannes, 537. Marcian, 543. Leo, 546. Leo Iun, 551. Zeno, 551. Anastasius, 555, 556. Iustinus, 558. Iustinian, 563. Iustinus Iun, 570. Mauricius, 579. Focas, 580.  
 Augustoru. Iustin, Iun, 570.  
 Augustor, M. Aurel, 216. Iustinianus, 562.  
 Augg. Sener, 274, 275. Iul. Pia, 282. Gord. Afr, P, 332. Gord. Afr. F, 333. Balbin, 334. Pupien, 335. Philip, 346. Philip, Iun, 350. Gallus, 360. Valerian, 366, 367. Gallien, 370, 371, 377. Carus, 419. Numerianus, 422. Diocl, 425, 426. Constantius, 440. Constantin, M, 465. Constantin, Iun, 475, 477. Constans, 480, 481. Magnentius, 484. Decentius, 485. Valentinian, 504. Valens, 506. Gratian, 509, 511. Valentin, Iun, 513. Magn. Max, 514. Theodos, 518, 519. Eugenius, 521. Honorius, 526. Arcadius, 530. Iovinus, 531. Theodosius Iunior, 534. Leo, 546. Maiorianus, 547. Leo Iun, 551. Zeno, 551. Augustulus, 554. Anastasius, 556. Iustinus, 558. Iustinian, 563. Iustin, Iun, 575. Mauricius, 578. Focas, 581. Heraclius, 585.  
 Augg. lib. Romanorum, Magnentius, 483.  
 Augg. NN. &c. Constantin, Magn, 461.  
 Victoria Augg. Const. M, 468. Const. Iun, 477. Constans, 478. Valentinian, 505. Valens, 507. Valentin, Iun, 512. Theodos, 518. Galba, 520. Arcadius, 522. Honorius, 525. Iovinus, 531. Iohannes, 537. Plac. Val, 539. Marcian, 542. Petronius Max, 544. Ausus, 544. Leo, 545, 546. Maiorian, 547. Sener, 548. Glycerius, 550. Zeno, 551. Iul. Nepos, 552. Basiliscus, 553, 554. Augustulus, 554. Anastasius, 555. Iustinus, 558, 559. Euphemia, 560. Iustinianus, 562. Theodebertus, 569. Iustin, Iun, 570, 574. Focas, 580. Heraclius, 584, 585.  
 Auggg. Const. M, 468. Constantius, 489. Theodosius, 517.  
 Beatissimorum Cæll. Constantius, 439. Constantin, Iun, 475. Constantius, 488.  
 Beatissimorum Cæsarum, Const, Iun, 476.  
 Cæsarum &c, Const, Iun, 475.  
 Cæsaris, Numerian, 421.  
 Cæll. lib. Romanor, Decentius, 484.  
 Cæll. NN, Constantius, 439.  
 Carpica, Philip, 345.  
 Constantini Aug, Constantin, M, 462, 463, 466, 468.  
 Crispi Cæll. &c. Crispus, 472.  
 D. D. N. N. Aug. & Cæll. &c. Maxentius, 451.  
 D. D. N. N. Augg. &c. Constans, 480, 481. Constantius, 491. Iulian, 496, 497.  
 D. D. N. N. Augg. &c. SIC, X. SIC, XX, Constantius, 491.  
 Dominorum, Constantius, 493.  
 Galbæ Aug. Galba, 99.  
 Gal. Aug, III, Gallien, 377.  
 Germaniæ, M. Aurel, 224.  
 Germanica, Caracalla, 292. Maximin, 328. Maxim, 330. Decius, 353. Q. Herennius, 355. Hostil, 357. Valer, 367. Gallienus, 371. Postum, 395.  
 German, Vitel, 104. Gallien, 371. Sal. Val, 382.  
 Germ. Maximin, 328. Gallien, 371, 372, Prob, 413, 414.  
 Ger. Valerian, 367.  
 G. M. Gallien, 371.  
 Gordiani Aug, Gordian, 340.  
 Gothica, Claud, 403. Const. M, 467.  
 Gothic, Cl, 402. Prob, 414.  
 Gottica, Cl, 402.  
 Gotthi, &c. Tacit, 419.  
 Imp. Vespasiani, Vesp, 109, 110, 111.  
 Icoau, Mauritius, 579.  
 Iudaica, Tit, 120.  
 Naualis, Vesp, 113, 114, 116. Tit, 121, 122. Domit, 128, 129.  
 Othonis, Otho, 103.  
 Parthica, Sener, 273. Macrin, 306. Valer, 368.  
 Parthica Maxima, Sen, 273, 274. Caracalla, 276, 277.  
 Parthica Vot. XX, Caracalla, 295.  
 Parth. Col. &c. Macrin, 306.  
 Part. Sal. Val, 382.  
 P. M. &c. Caracalla, 291.  
 P. R. Galba, 99.  
 Principum, Iustinian, 562. Theodabatus, 567.  
 Principu, Theodabatus, 567.  
 Publica rest. Theodabatus, 567.  
 Roma, Zeno, 552.  
 Romanorum, Magnentius, 484. Iulian, 497. Iovinian, 500. Valentin, Iun, 513. Arcadius, 531.  
 Sarmatica, Diocl, 426. Constantius, 494.  
 Sarmat. Maximian, 433. Constantius, 438.  
 Victoriæ eternæ, Maxentius, 450.  
 Eter. Gordian, 339.  
 Augusti, Domit, 135. Const. M, 464.  
 — Aug. Pescenni, 263. Gordian, 340. Postum, 394. Prob, 414.  
 Augustorum, Geta, 299.  
 Augustor, M. Aurel, 216.  
 Augg. Sener, 274, 278. Geta, 304.  
 Augg. Fel. Sener, 273.



Victoriae Aug. II. Germ. Gallien. 371.  
 Augg. T. Germ. *ibidem*.  
 Britanicæ. Sen. 279. 280. Caracalla. 291. Geta. 302. 304.  
 Brit. Senec. 279. Caracalla. 291. Geta. 302. 303.  
 DD. Aug. Constantius. 491.  
 DD. Augg. &c. Constans. 480. 481. Constantius. 490. 491.  
 DD. NN. Augg. &c. Constans. 481. Decentius. 484.  
 Carpicæ. Philip. 346. Trai. Deci. 352.  
 Constantis Aug. &c. Constans. 481.  
 Felici Cof. V. &c. Commod. 251.  
 Sarmaticæ. Diocl. 426. Constantius. 439.  
 Lætz Princ. &c. Const. M. 462. 463. 464. Crisp. 472.  
 Perpetuæ &c. Const. M. 466.  
**Victor.** Carausius. 429.  
 Eterna. Gordian. 340.  
 Etern. Aug. P. M. &c. Commod. 256.  
 Eter. *ibidem*.  
 Antonini Aug. Elagab. 309. 310. 311.  
 August. Iustinian. 562.  
 Augusti. Vissel. 107. Vesp. 113. Domit. 139.  
 Aug. lib. Romanor. Magnentius. 483.  
 Germ. Nerua. 145.  
 Iusta. Senec. 267.  
 Iust. Aug. Pescen. 264. Julia Pia. 282.  
 Iust. Cof. &c. Pescen. 264.  
**Victor Omnium Gentium.** Const. M. 468. Const. Iun. 477. Constantius. 494.  
**Viç.** eternæ Aug. Geta. 303.  
 Etern. Caracalla. 285. 287.  
 Eter. Geta. 299.  
 Aug. Senec. 269. 272.  
 Aug. Cof. &c. M. Aurel. 222.  
 Aug. P. M. &c. Sen. 270.  
 Aug. Tr. Pot. &c. Antonin. 199. L. Ver. 236.  
 Aug. TR. P. &c. M. Aurel. 218. 219. L. Ver. 236. Senec. 268. 269. 270.  
 Augg. Senec. 272.  
**Viç.** Brit. Senec. 279.  
 Brit. P. M. Comm. 249. 250. Senec. 280. Geta. 303.  
 Brit. TR. P. &c. Senec. 279. Caracalla. 291. Geta. 303.  
 Comes Aug. Postum. 393.  
 D. D. N. N. Anthioch. Geta. 302.  
 Gal. Aug. Gallien. 377.  
 Germanica. Gallien. 371.  
 Germa. Imp. &c. M. Aurel. 222. 224.  
 Germ. Gallien. 371.  
 Germ. Imp. &c. M. Aurel. 221. 223. 224.  
 Octava. Gallien. 377.  
 Parthica. Senec. 271.  
 Parth. Max. Senec. 274. Caracalla. 286. 287.  
 Parth. P. M. &c. Macrin. 307.  
 P. G. Aug. Gallien. 378.  
**Vic.** Assy. S. P. Q. R. Traian. 162.  
 Augusti. Vissel. 105.  
 Aug. Vesp. 111. 113. 114. Titus. 120. 122. Hadrian. 183. M. Aurel. 216. L. Ver. 235.  
 Aug. Cof. &c. Senec. 273.  
 Aug. Imp. &c. M. Aurel. 225.  
 Aug. P. M. &c. M. Aurel. 218. Alexand. 323.  
 Aug. TR. Pot. &c. Antonin. 196. M. Aurel. 220.  
 Aug. TR. P. &c. M. Aurel. 218. 219. L. Ver. 235.  
 Brit. P. M. &c. Commod. 249.  
 Cæf. Lib. Romanor. Decentius. 484.  
 Dac. &c. Traian. 156. 157.  
 Germanica. Gallien. 371.  
 Germ. &c. M. Aurel. 222. 223. Postum. 394. 395.  
 Ger. M. Aurel. 221. Commod. 241.  
 Ger. Imp. &c. M. Aurel. 222. 223. 224.  
 Parthica. Sen. 271.  
 Parth. M. Aurel. 220.  
 Parth. P. M. &c. Caracal. 295.  
 Parth. Vot. XX. &c. Caracal. 295.  
 Part. &c. Macrin. 306.  
 Par. M. Aurel. 219.

Vic. Par. Max. Caracalla. 286.  
 Par. TR. P. &c. M. Aurel. 219. 220. L. Ver. 235. 236. 237.  
**Victori** Rom. Valerian. 366.  
**Victorioso** semper. Prob. 417.  
**Vienna** de Officina Laurenti. Mauric. 575.  
**Virtus.** Galba. 99.  
 Augusti. Alexand. 319. 322. 323. Gordian. 337. 340. 341. Emilian. 364. Gallien. 370. Florian. 411. Prob. 412. 418. Const. M. 462. Const. Iun. 477. Constantius. 494.  
 Augusti Exercitus. Philip. 343.  
 Augusti Tigris &c. Traian. 157.  
 August. Traian. 164. Lavin. Iun. 456. Const. M. 463.  
 August. Sirm. Ingennus. 386.  
 Aug. Antonin. 195. Caracal. 286. 294. Alex. 318. 322. Gordian. Afr. F. 333. Gordian. 337. 339. Philip. 344. Deci. 352. 353. Emilian. 363. Valerian. 365. Gallien. 376. 377. Postum. 392. 393. 394. Mari. 397. Victorin. 398. Tetric. 399. 400. Cl. Gotth. 401. 402. Quintil. 404. Aurelian. 405. 406. 407. Tacit. 410. Florian. 411. Probus. 412. 414. 416. Carus. 419. Carinus. 420. Allectus. 430. Maximian. 432. Constantius. 490. Petron. Maxim. 544.  
 Aug. Imp. &c. M. Aurel. 227. Commod. 244.  
 Aug. N. Iulianus. 497.  
 Aug. P. M. &c. Commod. 250.  
 Aug. TR. P. &c. Commod. 243.  
**Virtus** Augustorum. Numerian. 421. Galerius. 443. Theodosius. 519.  
 Augustor. Senec. 272. Caracalla. 287. Geta. 300. 302. Philip. 349. Carinus. 420.  
 Augg. Caracalla. 285. 287. Gord. Afr. P. 322. Gord. Afr. F. 332. 333. Philip. 345. 346. Phil. Iun. 350. Gallus. 358. 359. 360. Volus. 361. 362. Valerian. 366. Gallien. 369. 370. 371. 378. Licin. Val. 384. Tetric. 400. Carinus. 420. Numerian. 421. 422. Maximian. 431. 432. 433. 434. Constantius. 437. 438. Galerius. 444. Licinius. 452. Const. M. 460. 461. 462. Const. Iun. 475. Constans. 480. Decentius. 485. Aug. & Cæf. N. N. Maximian. 434. Constantius. 440. Gal. Maximian. 446. 448. 449. Constantin. M. 459.  
 Augg. Pont. &c. Caracalla. 287.  
 Augg. Carus. 419.  
 Cari Inuicti Aug. Carus. 419.  
 Cæf. &c. Constantin. Iun. 475. 476. Constantius. 488.  
 Cæsaris. Iulian. 495.  
 Claudij Aug. Cl. Gotth. 402.  
 Cof. II. &c. M. Aurel. 412.  
 Equitum. Postum. 392. 394.  
 Equit. Postum. 393.  
 Exerciti. Const. M. 466. Valentinian. 504. Valens. 506. Arcadius. 524.  
 Exercitus. Galerius. 444. Gal. Maximian. 446. Constans. 480. Magnentius. 482. Constantius. 489. 492. Valentinian. 503. 504. Valens. 507. Gratian. 509. Theodosius. 516. Arcadius. 524. Honorius. 526.  
 Exercitus Gall. Const. M. 463. Constans. 479.  
 Exercitus Romanorum. Iulian. 497.  
 Exercit. Licin. 454. Licin. Iun. 456. 457. Crispus. 472. Iulian. 497. Theodos. 517. Honorius. 526.  
 Exec. &c. Constantin. Iun. 474. Constantius. 492.  
 Exec. Licinius. 456.  
 Exercituum. Petranio. 486.  
 Gallieni. Gallien. 378.  
 Gallieni Aug. Gallien. 371.  
 Illyrici. Maximian. 436.  
 Princip. Victor. 515.  
 Romanorum. Magnentius. 482. Valentinian. 503. 504. Gratian. 509. 511. Magn. Max. 514. Victor. 515. Theodosius. 517. 518. Eugenius. 520. Arcadius. 522. Honorius. 528. 529.

Virtus

- Virtus Imp. &c. *M. Aurel.* 222. 223.  
 Inuicti Aug. *Prob.* 413.  
 Militum. *Victorin.* 398. *Aurelian.* 407. *Dioletian.* 425. *Maximian.* 432. *Constantinus.* 437. *Galerius.* 441. *Const. M.* 462.  
 Milit. *Maximian.* 431.  
 Perpetua. *Const. M.* 461.  
 Postumi. *Postum.* 392.  
 Postumi Aug. *Postum.* 394.  
 Probi Aug. *Prob.* 412. 415. 417.  
 Probi Inuicti Aug. *Prob.* 416.  
 TR. Pot. &c. *M. Aurel.* 213. 214.  
 Valeri. *Gallien.* 378.  
 Virtuti Augusti. *Domit.* 135. 136. 137. 139. *Hadrian.* 179. *Gordian.* 336. 337. 341. *Cl. Gotth.* 402.  
 Augusti P. M. &c. *Commod.* 250.  
 Aug. *Pescen.* 264. *Albin.* 265. 266. *Seuer.* 269. 270. 271. *Gordian.* 336. *Volusian.* 361. *Carinus.* 420. *Diocl.* 423.  
 Aug. P. M. &c. *Commod.* 251. 252.  
 Aug. TR. P. &c. *Commod.* 247.  
 Augg. *Seuer.* 273. *Postum.* 392. *Maximian.* 432. *Constantinus.* 437.  
 Herculis. *Maximian.* 432.  
 Virt. ætern. Aug. &c. *Commod.* 256.  
 Aug. P. M. &c. *Hadrian.* 180.  
 Aug. TR. P. &c. *Seuer.* 267. 268. 269.  
 Augg. *Seuer.* 273.  
 Exerc. *Licin.* 453.  
 Gallieni Aug. *Gallien.* 371.  
 Vndique Victores. *Numerian.* 422.  
 Vota. *Hadrian.* 182.  
 Augusti. *Victorin.* 398.  
 Augusti Cof. &c. *Commod.* 247.  
 Cof. &c. *Antonin.* 199.  
 Decennalia. *Gallien.* 376.  
 Decenn. fusc. P. M. &c. *Commod.* 252.  
 Decenn. fusc. TR. P. *Commod.* 246. 248.  
 Decenn. TR. P. &c. *Pertinax.* 260. 261.  
 Dec. ann. &c. *Commod.* in add.  
 Orbis. *Valerian.* 367. & in additis. *Gallien.* 376.  
 Publica &c. Aug. 31. *Domit.* 137. *Hadrian.* 182. 183. *Faustina Pa.* 207. *M. Aurel.* 212. *Lucilla.* 239. *Commod.* 253. *Crispina.* 259. *Seuer.* 267. 269. 271. 276. *Iul. Pia.* 283. *Caracalla.* 285. 287. 289. 291. *Get.* 299. 301. 303. 304. *Macrin.* 306. *Elagabal.* 310. *Licinius.* 452. *Constantin.* M. 463. *Crispus.* 471. *Julian.* 498. *Helena.* 499.  
 Publica Imp. &c. *M. Aurel.* 226. 227. *Commod.* 242. 243. 244.  
 Publica P. M. &c. *Macrin.* 305.  
 Publica TR. P. &c. *Commod.* 243.  
 Publi. P. M. &c. *Macrin.* 306.  
 Publ. P. M. &c. *Macrin.* 306.  
 Publ. TR. P. &c. *Macrin.* 306.  
 Vota Pub. *Valentinian.* 501.  
 Pub. TR. P. &c. *Commod.* 243.  
 Soluta Decennalium &c. *M. Aurel.* 217.  
 Soluta Decenn. II. &c. *Antonin.* 205.  
 Soluta pro salute P. R. *Commod.* 254.  
 Solut. Dec. Cof. &c. *Caracalla.* 289.  
 Solut. pro sal. P. R. *Commod.* 254.  
 Sol. Decennalia. *M. Aurel.* 222.  
 Sol. Decen. Cof. &c. *M. Aurel.* 222.  
 Sol. Decen. II. Cof. &c. *Antonin.* 204.  
 Sol. Dec. P. M. &c. *Commod.* 252.  
 Sol. Dec. II. &c. *Antonin.* 205.  
 Sol. Dec. Pontif. &c. *Caracalla.* 289.  
 Sol. pro sal. P. R. *Commod.* 257.  
 Suscepta. *Traian.* 147. *Hadrian.* 182.  
 Suscepta X. &c. *Antonin.* 199. *Seuer.* 268. *Caracalla.* 269.  
 Suscepta Decenn. II. &c. *M. Aurel.* 222.  
 Suscepta Decen. III. &c. *Antonin.* 204. 205.  
 Suscepta Dec. III. Cof. &c. *Antonin.* 205.  
 Suscepta P. M. &c. *Traian.* 149.  
 Suscepta XX. *Seuer.* 275.  
 Vota Suscep. *Caracalla.* 289.  
 Suscep. Decen. *Antonin.* 199. *Commod.* 249.  
 Suscep. Decen. P. M. &c. *Commod.* 249.  
 Suscep. Decen. II. &c. *M. Aurel.* 222.  
 Suscep. Decen. III. Cof. &c. *Antonin.* 205.  
 Susc. Decen. Cof. &c. *M. Aurel.* 222.  
 Susc. Decen. II. &c. *M. Aurel.* 222.  
 X. *Crispus.* 472.  
 Vicennialior. *Const. Iun.* 477.  
 Vicennialia Orbis. *Const. Iun.* 477.  
 Votis Tribus. *Polusian.* 361.  
 V. Cæsarum nostrorum. *Const. Iun.* 475. 476.  
 V. Dominorum &c. *Crispus.* 472.  
 Decennialibus. *Pertinax.* 261. *Seuer.* 275. *Alexander.* 323. *Maximin.* 328. *Balbin.* 333. 334. *Pupien.* 335. *Gordian.* 337. *Philip.* 344. *Philip. Iun.* 350. *Deci.* 352. 353. *Hostilian.* 357. *Gallus.* 359. 360. *Volusian.* 362. *Æmilian.* 364. *Valerian.* 366. *Gallien.* 376.  
 X. multis XX. *Arcadi.* 522.  
 X. multi. XX. *Julian.* 498. 499.  
 X. mult. XX. *Julian.* 498. *Valentinian.* 505. *Theodos.* 518.  
 X. multis XX. Felicia Decennialia. *Constant.* 481.  
 X. Probi Aug. & XX. *Prob.* 412.  
 Mult. X. &c. *Julian.* 497.  
 Multis X. &c. *Const. M.* 462. *Julian.* 497.  
 Multis X. &c. Victoria Aug. &c. *Const. M.* 464. *Maorian.* 547.  
 O. V. B. multis XX. *Valens.* 506.  
 Vicennialibus &c. *Alexander.* 324.  
 XX. Beata Tranquillitas &c. *Const. M.* 459. *Crispus.* 472. 473. *Const. Iun.* 476.  
 XX. Cof. &c. *Commod.* 255.  
 XX. Constantini Aug. &c. *Const. M.* 466.  
 XX. multis XXXX. *Constantinus.* 491.  
 XXV. mult. XXX. *Constantinus.* 492.  
 XXX. mult. XXXX. *Theod. Iun.* 535. *Pl. Valentin.* 541.  
 Vot. Decennial. Cof. &c. *Pertin.* 261.  
 Decen. TR. P. *Pertin.* 260. 261.  
 X. *Gallien.* 376. *Constantinus.* 439. *Crispus.* 473.  
 X. Cæsarum nostrorum. *Crispus.* 473. *Const. Iun.* 476.  
 X. P. M. &c. *Alexand.* 324.  
 X. Victoria Constantini Aug. *Const. Iun.* 476.  
 X. Victoria Crispi Cæsaris. *Crispus.* 473.  
 X. & XX. *Gallien.* 375.  
 X. Providentia Cæf. &c. *Const. Iun.* 476.  
 X. Virtus Exercit. *Lic. Iun.* 456. 457. *Crispus.* 473. *Const. Iun.* 476.  
 X. Victoria Augusti. *Alex.* 324.  
 X. Victoria lætæ &c. *Licinius.* 455. *Const. M.* 464.  
 X. Felicitas Reipublicæ. *Const. M.* 464.  
 X. Dominorum nostrorum &c. *Crisp.* 473. *Const. Iun.* 476.  
 P. fusc. pro sal. & Red. &c. Aug. 31. 41.  
 Pub. *Hadrian.* 182.  
 Pub. P. M. &c. *Hadrian.* 169. 180.  
 Pub. TR. P. &c. *Macrin.* 307.  
 Mult. &c. *Iustinian.* 561.  
 ..... *Antonin.* 206.  
 XV. Romæ æternæ &c. *Licin. Iun.* 457. *Crispus.* 472.  
 Solut. Dec. Cof. &c. *Caracalla.* 289.  
 Susc. Dec. P. M. &c. *Commod.* 248. 275.  
 Susc. XX. *Seuer.* 275.  
 XX. *Dioclet.* 427. *Maximian.* 434. *Constantinus.* 439. *Galerius.* 443. *Licinius.* 455. *Const. M.* 466. *Crispus.* 473. *Constantinus.* 491.  
 XX. Beat. Tranquillitas. *Const. Iun.* 477.  
 XX. P. M. *Commod.* 255. 257.  
 XX. Victoria lætæ &c. *Crispus.* 473.  
 XX. D. N. Licini &c. *Licin.* 455.  
 XX. Virtus Exercit. &c. *Licin.* 455. *Licin. Iun.* 457. *Const. M.* 466. *Crispus.* 473. *Const. Iun.* 477.  
 XX. Beata Tranquillitas. *Licin. Iun.* 457. *Const. M.* 466. *Crispus.* 473. *Const. Iun.* 477.  
 Vot.

Vot. V. *Crispus*. 472. *Constans*. 480. *Iouian*. 500.  
 V. multis X. *Valens*. 506.  
 V. mult. X. *Iulian*. 496. 497. *Iouian*. 500. *Valentinian*. 501. *Theodosius*. 516. *Iouinus*. 531. *Iul. Nepos*. 553.  
 V. *Victoria Augustorum*. *Valentinian*. 501.  
 V. mult. X. *Vict. D. D. N. N. &c. Decentius*. 485. *Valens*. 506. *Procopius*. 508. *Arcadius*. 522.  
 V. *Cæsarum nostrorum*. *Licin*. *Iun*. 456. 457. *Crisp*. 472. *Const. Iun*. 475.  
 V. mult. X. *Victoria D. D. &c. Magnentius*. 483. 484. *Decentius*. 485.  
 V. mult. X. *Victoria Constantis Aug. Constans*. 480.  
 V. mult. X. *Victoriæ D. D. &c. Magnentius*. 483. *Decentius*. 484. 485. *Iulianus*. 497.  
 V. mult. XV. *Victoriæ &c. Constans*. 481.  
 X. & XV. *Crispus*. 473.  
 X. mult. XX. *Constans*. 481. *Iulian*. 498. *Valentinian*. 505. *Valens*. 507. *Gratian*. 510. *Theodos*. 518. *Arcadii*. 522. *Honorius*. 527. *Theod. Iun*. 535. *Plac. Val*. 539.  
 X. mult. XX. *Victoria Aug. Valentinian*. 505.  
 X. mult. XX. *Victoriæ Aug. N. N. Constans*. 481.  
 X. mult. XX. *Victoriæ D. D. N. N. &c. Constans*. 481.  
 X. mult. XX. *Victoria Constantini Aug. Constantius*. 491.  
 X. mult. XX. *Gaudium Romanorū*. *Constans*. 481.  
 X. mult. XX. ob *Victoriam Triumphalem*. *Iulian*. 498.  
 X. mult. XV. XX. ob *Victoriam Triumphalem*. *Constans*. 481.  
 X. mult. XV. *Concordia Augg. Theodos*. 518.  
 X. *Victoria Constantis Aug. &c. Constans*. 481.  
 XII. *Fel. XX. Licin. Iun*. 457.  
 XV. *Victoria Constantis Aug. Constantius*. 490.  
 XV. mult. XX. *Gratian*. 511.  
 XV. mult. XX. *Felicitas Romanorum. Constantius*. 490.  
 XV. multis XX. *Valens*. 508.

Vot. XX. D. N. *Constantini &c. Const. M.* 466.  
 XX. D. N. *Constantinus &c. Const. M.* 466.  
 XX. *Victoria Constantis Aug. Constantius*. 491.  
 XX. mult. XXX. *Gloria Reipublicæ. Constantius*. 491.  
 XX. mult. XXX. *Const. M.* 466. *Constantius*. 491. *Theodosius*. 519. *Galla*. 520. *Eudocia*. 536.  
 XX. mult. XXX. *Victoriæ D. D. N. N. &c. Constantius*. 491.  
 XX. mult. XXX. *Victoria Augustorum. Honori*. 528.  
 XX. T. S. E. V. &c. *Const. Mag.* 468.  
 XX. *Victoria Romanorum. Iulian*. 498.  
 XX. *Triumphus Cæsaris. Iulian*. 499.  
 XXV. *Victoria Augustorum. Constantius*. 492.  
 XXX. *Maximian*. 434. *Const. M.* 468.  
 XXX. *Constantini Aug. &c. Const. M.* 468.  
 XXX. D. N. *Constantini &c. ibidem*.  
 XXX. mult. XXXX. *Constantius*. 493. *Valens*. 508. *Theod. Iun*. 537. *Plac. Val*. 541.  
 XXX. mult. XXXX. *Gloria Reipublicæ &c. Constantius*. 493.  
 XXX. *Vict. D. D. N. N. Constantius*. 493.  
 XXXX. *Gloria Reipublicæ &c. Constantius*. 493.  
 XXXX. *Victoria Augustorum &c. Constantius*. 493.  
 P. R. *Victoriæ Lætæ &c. Licin. Iun*. 456.  
*Urhem Restitutam. Vitel.* 107.  
*Vrbs Restituta. Vitel.* 107.  
*Roma. Nepotianus*. 482. *Magnentius*. 483. *Constantius*. 487. *Iouian*. 500. *Valentinian*. 501. *Valens*. 506. *Gratian*. 509. *Valentinian. Iun*. 512. *Theodos*. 518. *Eugenius*. 521. *Arcadius*. 523. *Honorius*. 529. *Iohannes*. 537. *Iul. Nepos*. 553.  
*Roma æterna. Hadrian*. 183.  
*Roma Beata. Constans*. 480.  
*Roma felix. Nepotianus*. 482. *Arcadius*. 523. *Honorius*. 528.  
*Rom. Iouian*. 500.  
*Vulcanus sedens cum attributis. Antonin*. 200.  
*Cum Minerva. Seuer*. 272.

I N D E X

ILLVSTRIVM VIRORVM,  
 quorum nomina in Nummis Imperialibus occurrunt,  
 secundum eorundem Familias dispositus.

A



*Chillis. Pentasilca. Traian*. 164.  
 M. *Acil. Glabrio &c. Iul. Caf.* 6.  
 L. *Aebutio. Aug.* 47.  
 P. *Aebutio. Aug.* 47.  
*Aelio R. ... Aug.* 51.  
 Sex. *Ael. Catus. Aug.* 43.  
 Sex. *Ael. Lamia. Aug.* 43.  
 L. *Aelio Sciano &c. Tib.* 68.  
 L. *Aemilius Q. F. Buca. Iul. Caf.* 6.  
 L. *Aemil. Buca. Iul. Caf.* 4. 5.  
 M. *Aemil. Lepidus &c. Iul. Caf.* 5.  
 C. *Aem. Metro &c. Tib.* 69.  
 M. *Aemil. Seuerus &c. Tib.* 70.  
*Aeneas. Traian*. 164.  
 A. *Aler. Long. Ti.* 70.  
 A. *Allienus. Iul. Caf.* 4.  
 C. *Antesti. Aug.* 47.  
 C. *Antistius Reginus. Aug.* 28.  
 C. *Antistius Vetus. Aug.* 36. 37.  
 P. *An. &c. Aug.* 47.  
*Antonio Petronio. Aug.* 50.  
 L. *Antonius Pictas. M. Anton.* 15.  
 M. *Antonius Imp. R. P. C. Iul. Caf.* 4.

M. *Antonius M. F. M. Anton.* 19.  
 Q. *Antoni. Aug.* 47.  
*Apalus. Tiber.* 64.  
*Apronius. Ti.* 64.  
*Permiffu L. Apronij. Druf.* 72.  
 Sex. *Apuleius. Aug.* 42.  
 Cla. *Aquilius. Aug.* 52.  
 L. *Aquilius Florus. Aug.* 28. 40.  
 C. *Arri. Aquil. &c. Tib.* 68.  
 C. *Asinius Gallus. Aug.* 42. 43.  
 C. *Atei. Capit. Aug.* 49.  
 C. *Atheri. ibidem*.  
 L. *Atratinus. M. Anton.* 17. 20.  
 Cn. *Attei. Flac. &c. Cains.* 79.  
 L. *Aug. &c. Aug.* 47.  
*Auo. ibidem*.

B

L. *Baebio Prifco. Aug.* 47. 49.  
 Q. *Baeb. Fil. Aug.* 47.  
 L. *Prifco. Aug.* 49.  
 L. *Bacio. Aug.* 50.  
 L. *Bac. Front. Cn. Bucco. Tib.* 70.  
*Balbus Procol. Aug.* 34.  
*Balbus ProPr. Aug.* 23.  
 C. *Balbo. Aug.* 50.

RRRRR

C. Bal-

C. Balbo L. Porcio. *Tib.* 70.  
 L. Balbus. *Aug.* 50.  
 Parbatus. *M. Ant.* 18.  
 M. Parbat. Profr. P. R. A. *ibidem.*  
 M. Bellio. *Aug.* 47.  
 Bonifacius. *Pl. Valentin.* 538.  
 L. Bucco. *Aug.* 50.

## C

C. Cæcilio Lepido. C. Aufidio Gemello. *Ti.* 68.  
 C. Cæcil. Seuer. *Aug.* 52.  
 Q. Cæcil. Niger. *Iul. Caf.* 9.  
 T. Cæc. Seu. M. Val. Quart. *Ti.* 69.  
 L. Cæcin. *Aug.* 49.  
 D. Cælio Balbo. *Aug.* 50.  
 L. Bibulus. *M. Ant.* 19.  
 Cn. Piso. *Aug.* 42. 43.  
 Cn. Piso Profr. *Pompeius.* 2.  
 C. Calpurnius Sabinus. *Aug.* 43.  
 P. Canidius Crassus. *M. Ant.* 18.  
 Canninius Gallus. *Aug.* 21. 34.  
 C. Canninius Rebilus. *Aug.* 43.  
 L. Cann. Agrippæ &c. *Galba* 101. 102.  
 C. Carrinas. *Aug.* 27.  
 P. Carrinas. *Aug.* 33.  
 P. Carisius. *Aug.* 32. 33. 52.  
 T. Carisius. *Aug.* 32.  
 C. Cassius. *Aug.* 42. 46.  
 C. Cassius Celer. *Aug.* 43.  
 L. Catio. *Aug.* 49.  
 C. Celer. C. Recto. *Tib.* 69. & *in add.*  
 Celere. *Aug.* 51.  
 L. Celso. *Aug.* 49. 50.  
 N. Celso. *Aug.* 49.  
 L. Cel. Aquin. M. V. el. Palud. *Ti.* 69.  
 T. Cel. *Aug.* 49.  
 Ceurotimus. *Caracalla.* 393.  
 Claudio Optato &c. *Nero.* 96.  
 P. Clodius &c. *Iul. Caf.* 7. *Lepid.* 11, *M. Ant.* 14. 16.  
*Aug.* 23.  
 Tib. Clod. Fiano. *Aug.* 47.  
 Tib. Fiano. *Aug.* 46. 47.  
 C. Clou. Præf. *Iul. Caf.* 6.  
 M. Cocceius Nerua. *Aug.* 24. 32.  
 Compolto &c. *Aug.* 51.  
 L. Cor. Balbo. *Aug.* 49.  
 L. Cornel. Caldo. *Aug.* 46.  
 Sex. Cethego. *Aug.* 49. 50.  
 L. Cinna Magnus. *Aug.* 29.  
 C. Cornelius Dolabella. *Aug.* 43.  
 C. Cor. Fioro &c. *Tib.* 69.  
 I. Lentulus Flamen Martial. *Aug.* 47.  
 Cofus C. F. Lentulus. *Aug.* 29. 31.  
 P. Lentulus Marcellin. *Iul. Caf.* 7.  
 P. Lentulus Scipio. *Aug.* 48.  
 L. Cor. Mef. *Aug.* 49.  
 C. Corn. Refec. *Caius.* 78.  
 Cn. Cornelius Scipio. *Aug.* 43.  
 Scipione. *Aug.* 47.  
 Scipione, & Montano. *Aug.* 56. *Germanic.* 74. *Agrip-*  
*pina.* 75. *Caius.* 79.  
 Silla Faustus. *Tib.* 63.  
 L. Cornelius Sulla. *Aug.* 39. 42. 43.  
 L. Corn. Terr. *Aug.* 50.  
 L. Cornuficio. *Aug.* 49.  
 C. Cossutius Maridianus. *Iul. Caf.* 6. 7.  
 C. Maridianus. *Iul. Caf.* 6.  
 Cotios. *Nero.* 94.

## D

Cn. Domit. Ænobarbus. *M. Ant.* 16. *Aug.* 43.  
 Cn. Domitius. *Aug.* 39.  
 Cn. Dom. *Aug.* 47.  
 L. Domitius. *Aug.* 39.  
 L. Dom. *Aug.* 47.  
 Nero, & Drusus Cæfars &c. *Tib.* 66.  
 Domit. *Aug.* 49. 50.  
 C. Domiti. *Aug.* 50.  
 Domnus Philocomus. *Seuer.* 276.  
 M. Durmius. *Aug.* 28. 34.

## E

M. Ebuco. *Aug.* 50.  
 M. Eppius. *Pompei.* 2.  
 Eutymius. *Nero.* 93. *Traian.* 149. 164.  
 Eutymius Tyrici. *KAT. &c. Traian.* 164.

## F

Fabio Ger. *Aug.* 46.  
 M. Fabio. *Aug.* 46. 47.  
 C. Fabi. *Aug.* 47.  
 M. Fabric. Ortati. *Aug.* 47.  
 Cn. Fad. *Aug.* 46. 47.  
 Faunio iter. *Aug.* 47.  
 Festo. *Aug.* 50.  
 Filinus. *Traian.* 149.  
 Flaccus II. Vir. *Agrippina.* 87.  
 Q. Flacidio &c. *ibidem.*  
 L. Flaminius. *Iul. Caf.* 7.  
 Fonteius Capito. *M. Ant.* 18. 19.  
 T. Fufius. *Levid.* 19.  
 M. Ful. *Aug.* 50.  
 M. Fului. *ibidem.*  
 Q. Ful. Flacco &c. *Nero.* 91.  
 C. Ful. Rutil. *Aug.* 47.  
 L. Ful. Sparoso &c. *Tib.* 69. & *in addm.*  
 M. Furius Camillus. *Aug.* 43.  
 Furio Labeone. *Aug.* 47. *Luia.* 53.  
 Fusco, & Maximo. *in add.*

## G

C. Gallius Lupercus. *Aug.* 42. 43.  
 Man. Granio. *Aug.* 46.  
 L. Gelli. M. F. Ppublicola. *Anton.* 18.  
 C. Grau. Brocco. *Aug.* 47. 49.  
 C. Brocco. *ibidem.*

## H

C. Heio Pol. &c. *Iul. Caf.* 8.  
 C. Heio Pollione &c. *Germanic.* 74.  
 Hennio Præt. *Agrippa.* 56.  
 A. Hirtius. *Iul. Caf.* 5.

## I

C. Icino II. Vir iter. *Claudius.* 85.  
 M. Iun. Hisp. *Augustus.* 50.  
 M. Sillanus Q. Procos. *M. Anton.* 16. 17.  
 Iuli II. Vir. *Aug.* 30.  
 C. Iul. Herac. *Aug.* 47.  
 C. Iul. Polyreno &c. *Nero.* 96. 97.  
 M. Iul. Setal. &c. *Tiberius.* 70.  
 Sex. Iul. Pol. *Augustus.* 49.

## L

D. Lælio Balbo. *Aug.* 49.  
 C. Lætilius Apalus. *Aug.* 43.  
 Liciniano, & Germano. *Caius.* 79.  
 A. Licinius Nerua Silan. *Aug.* 43.  
 L. Licinius Varo. *Aug.* 46.  
 L. Sura. *Aug.* 50.  
 M. Licinius Crassus. *Aug.* 43.  
 M. Lic. Cæp. *Aug.* 47.  
 P. Licinius Stolo. *Aug.* 43. 44.  
 P. Stolo. *Aug.* 31.  
 Lino. *Aug.* 47.  
 L. Liuius Regulus. *Iul. Caf.* 4. 7. *Aug.* 23.  
 L. Regulus Præf. Vrb. *Iul. Caf.* 3.  
 L. Regulus III. Vir. *Lepid.* 11. *M. Ant.* 14. 16.  
 Liuinci. *Aug.* 49.  
 Lupercus. *Aug.* 47.  
 Lurino Voluamio II. Vir. *Nero.* 89.  
 P. Lurius Agrippa. *Aug.* 43.  
 L. Luratio. *Aug.* 46.

## M

M. Mæcilius Tullus. *Aug.* 43.  
 T. Manlio. *Aug.* 47.  
 M. Marcellus. *Lepid.* 10. *Aug.* 54.  
 Marcello. *August.* 51.  
 L. Marci. Cenforinus. *Aug.* 43.

C.

C. Censorinus. *Aug.* 43.  
 Censorino. *Aug.* 49.  
 L. Marcio. *Aug.* 46.  
 C. Mar. Cap. *Aug.* 47.  
 C. Mari Proq. III. Vir. *M. Anton.* 18.  
 L. Marius. *Anton.* 14. 18. *Aug.* 23. 24. 33.  
 Q. Maximo. *Aug.* 47.  
 L. Mescinius Rufus. *Aug.* 22. 26. 30. 31. 35.  
 M. Mettius. *Iul. Caf.* 6. *Aug.* 28.  
 M. Minatius Sabinus. *Pomp. Magn.* 2.  
 Montano. *Aug.* 47. 49. 50.  
 L. Planc. Præf. Vrb. *Iul. Caf.* 6.  
 L. Munatius Plancus &c. *Iul. Caf.* 7. *Aug.* 43.  
 L. Plancus Imp. iter. *M. Ant.* 15.  
 L. Plancus Cof. *M. Ant.* 14.  
 L. Muffidius Longus. *Iul. Caf.* 5. 7. *Lepid.* 11. *M. Anton.* 15. 17. *Aug.* 21. 23.

N

L. Nævius Surdinus. *Aug.* 43. 44.  
 Q. Nafidius. *Pomp. M.* 2.  
 L. Nonio. *August.* 52.  
 Q. Nonni S. F. Afprenas. *Tiber.* 69.  
 Sex. Non. Quintilianus. *Aug.* 43.  
 L. Nouo. *Aug.* 47.

O

Octavianio iterum. *Tiber.* 70.  
 Olympias Regina. *Traian.* 149.  
 Oppius Capito. *M. Anton.* 19.  
 P. Orest. *Aug.* 49.

P

Q. Papiri Cap. *Aug.* 49.  
 Papirio. *Aug.* 50.  
 Peregrino, & Quieto. *Tiberi.* 70.  
 C. Petronio. *Aug.* 47.  
 P. Petron. Turpilianus. *Aug.* 29. 34.  
 Turpilianus. *Aug.* 29.  
 L. Pinarius Scarpus. *M. Anton.* 18.  
 Scarpus Imp. *Anton.* 2. *August.* 22.  
 M. Plact. *Aug.* 47.  
 C. Plotius Rufus. *Aug.* 42. 43. 44.  
 L. Surdin. Plotius Rufus. *Aug.* 43.  
 M. Pobliti. *Pomp. M.* 2.  
 C. Pompeio. *Aug.* 50.  
 C. Pomp. Par. Lupo. *Tiber.* 68.  
 C. Pompeio. *Aug.* 49.  
 L. Pompe. Bus. *Aug.* 50.  
 Sex. Pompeio. *Aug.* 49. 50.  
 C. N. Pomp. Montan. *Tib.* 69.  
 L. Pompon. *Aug.* 49.  
 L. Pomp. *Aug.* 50.  
 M. Pomp. M. Anto. T. Anto. M. Iul. Scran. *Tib.* 69.  
 M. Pont. Marfo &c. *Tib.* 71.  
 C. Pontio. *Aug.* 49.  
 Q. Pop. Secundinus. *Aug.* 49. 50.  
 Poppæus Sabinus. *Aug.* 28.  
 C. Portio. *Aug.* 50.  
 L. Portio. *Aug.* 50.  
 L. Porc. Capit. *Aug.* 49.  
 M. Portio. *Aug.* 46. 47.  
 M. Cato L. Vettius. *Tib.* 68.  
 M. Cato L. Vettiacus. *Tib.* 68.  
 M. Postum. Albin. *Aug.* 49.  
 Proculus. M. Emilius. *Tiber.* 70.  
 Pulcro III. Vario II. Vir. *Germanic.* 74.

Q

T. Quinctius Crispinus. *Aug.* 43. 44.  
 T. Quinctius Crispinus Sulpicianus. *Aug.* 44.  
 T. Crispinus. *Aug.* 44.  
 T. Crispin. Valerian. *Aug.* 49.  
 M. Quinc. *August.* 51.  
 P. Quintil. Sex. F. Varus. *Aug.* 49.  
 P. Quin. Varo. *ibidem.*

R

Regiano II. Vir. *Linia.* 53.  
 Doffeno Pulcro II. Vir. *Germanic.* 75.  
 . . . Doffen. *Germanic.* 74.  
 L. Ruf. T. Comi. T. Long. P. Auo. *Tiber.* 69.  
 Q. Rusticus. *Aug.* 35.

S

P. Salpa. *Aug.* 50.  
 M. Saluius Orho. *Aug.* 43.  
 P. Saluius. *Aug.* 24.  
 C. Saluius. *ibidem.*  
 M. Sanquinius. *Aug.* 29. 36. 43. 44.  
 Q. Sempronius Graccus. *Iul. Caf.* 7. *Aug.* 24. 43. 7.  
 Ti. Sempr. Graccus. *Iul. Caf.* 7. *Aug.* 21. 38. 43.  
 44. 50.  
 M. Semproni Tiberi. *Aug.* 46.  
 C. Semp. *Aug.* 47.  
 L. Semp. Rutilo. *Aug.* 46.  
 L. Semp. Gemino L. Val. Sura. *Tiber.* 71.  
 Semp. Barb. *Aug.* 47.  
 C. Sentius Saturninus. *Aug.* 43. 44.  
 P. Sepulius Macer. *Iul. Caf.* 7. *Lepid.* 11. 12.  
 Seruilius Geminus. *Aug.* 42.  
 Seruilio Primo. Antonio Pulcro. *Caius.* 57.  
 L. Sexti. Celer. *Tiber.* 70.  
 C. Silius. *Aug.* 43.  
 C. Sofius &c. *M. Anton.* 19.  
 Speciosus Dignus Eugeni-  
 us Achilles Sydereus. *Honori.*  
 527.  
 Sparfo. *Aug.* 51.  
 Stati. Sisenna &c. *Aug.* 30.  
 Statilius Taurus. *Aug.* 44.  
 Stefanus. *Nero.* 93. *Traian.* 149.  
 Stefan. Nik. A. *Iulian.* 498.  
 C. Sulpitio. *Aug.* 49. 50.  
 C. Sulpitius Platorinus. *Aug.* 29.

T

C. Tarracina C. Prisco II. Vir. *Germanic.* 74. *Caius.* 79.  
 M. Terrentius Varro. *Pompeius.* 2.  
 M. Varro ProQ. *Pompeius.* 2.  
 Q. Terrentio Culleone. *Aug.* 29. 49.  
 Q. Ter. *Aug.* 49.  
 Ti. Nero. *Aug.* 38. 41. 44. 46. 52.  
 L. Titio. *Aug.* 46. 47.  
 M. Titio. *Aug.* 49.  
 Titullo, & Montano. *Caius.* 79.  
 Q. Tranq. Vrfo. *Aug.* 47.  
 Q. Vrfo. *ibidem.*  
 D. Tur. M. *Anton.* 16.

V

L. Valentino. *Aug.* 47.  
 C. Valerio. *Aug.* 49.  
 C. Valer. Cen. *Aug.* 46.  
 L. Val. Flac. Ed. &c. *Tib.* 62.  
 C. Vaarrus. *Aug.* 49.  
 C. Varrus. *Aug.* 49.  
 C. Var. Ruf. *Aug.* 49.  
 Lucio Varo. *Aug.* 50.  
 P. Vatinius. *Aug.* 23.  
 P. Ventidius. *M. Anton.* 17.  
 Verrio. *Aug.* 47.  
 M. Vettiacus Cato. *Aug.* 47.  
 C. Vet. Lang. *Aug.* 39. 47.  
 C. Vibius Varus. *Lepidus.* 11. 12. *M. Antonius.*  
 14. *Aug.* 24.  
 C. Vibio Celso. *Aug.* 49.  
 C. Vib. Marfo. *Tiberius.* 70.  
 L. Vinicius. *Aug.* 26. 27. 36. 43.  
 Vipfanio Agrippa. *Aug.* 49.  
 M. Agrippa L. F. Cof. Defig. *Iul. Caf.* 7. *Aug.* 24. 25.  
 27. 31.  
 M. Agrippa L. F. Cof. III. *Aug.* 33. 35.  
 M. Agrippa Platorinus. *Aug.* 28.  
 A. Vitellius L. F. Imperator &c. *Vitel.* 105.  
 L. Vitellius. Cof. III. Cenfor. *Vitel.* 104. 105. 106.  
 Q. Voconius Vitulus. *Iul. Caf.* 7.  
 Voluf. Valer. Mefala. *Aug.* 42.  
 Voracan. *Nero.* 94.

IN-

## INDEX

Coloniarum, & Municipiorum, quæ in hoc Opere  
occurrunt.

## A

Abdera. In *Tiberio* f. 68.  
Ælia. In *Lucio Cas.* f. 58.  
Ælia, siue Helia Capitolina. In *Hadrian.* f. 185. *Antonin. Pio* f. 206. *Diadumenian.* f. 309. *Q. Herennio* f. 356. *Hostiliano* f. 357.  
Acci, siue Iulia Gemina Accitana. In *Augusto* f. 45. *Tiber.* f. 68. *Caius* f. 78.  
Amandus. In *Vespasiano* f. 118.  
Amifus. In *Augusto* f. 46. *Valeriano* f. 368.  
Antiochia. In *Vespasiano* f. 118. *Tito* f. 127. *Antonino Pio* f. 206. *M. Aurelio* f. 228. *Seuero* f. 280. *Caracalla* f. 296. *Diadumeniano* f. 309. *Elagabal.* f. 313. *Alexandro* f. 325. *Gordiano Pio* f. 341. *Decio*, 354. *Gallieno*. 379.  
Apollonia. In *Traian.* f. 165. *Hadriano*. 184.  
Aroë Augusta Patensis. In *Augusto* f. 46. *Claud.* f. 85. *Nerone* f. 96. *Galba* f. 202. *Domitiano* f. 140. *Nerva* f. 146. *L. Vero* f. 238. *Commodo* f. 258.  
Augusta Colonia, *Vitellius* f. 107.

## B

Berytus. In *Iulio* f. 8. *Augusto* f. 46. *Domitian.* f. 140. *Nerva* f. 146. *Traian.* 165. *Hadriano* f. 184. *Antonino Pio* f. 206. *M. Aurelio* 228. *Commodo* 258. *Caracalla*. 297. *Elagabal.* 313. *Gordiano Pio*. 341. *Oracilia*. 349. *Valeriano*. 368. *Gallieno*. 379. *Salonina*. 381.  
Bilbilis. In *Augusto* f. 46. *Tiberio* f. 68. *Caius* f. 78.  
Bostra. In *Iulia Mammea* f. 327. *Philippo*. 347.  
Brica. In *Vespasian.* f. 118.

## C

Cabe. In *Lepido* f. 12.  
Cæsar Augusta. In *Augusto* f. 46. *Linio* f. 53. *Agrippa* f. 56. *Tiberio* f. 68. *Germanico* f. 74. *Agrippina* f. 75. *Nerone Druso* f. 75. *Caius* f. 78.  
Cæsarea. In *Tito* f. 127. *Traian.* 165. *Hadrian.* 185. *Antonin. Pio*. 206. *Faustina.* *Iun.* 232. *L. Vero*. 238. *Commodo*. 258. *Caracalla*. 296. *Macrino*. 307.  
Calaguris. In *Augusto* f. 47. *Tiberio* f. 69.  
Carthac. In *Seuero* f. 280. *Caracalla*. 296. *Decio*. 354.  
Carteia. In *Augusto* f. 47. *Germanico*. 74.  
Carthago. In *Augusto* f. 47.  
Cascantum. In *Tiberio* f. 69.  
Casilinum. In *Iulio* f. 8.  
Cassandrensis Col. Iulia. In *Nerone* f. 96. *Nerva* f. 146.  
Celsa. In *Augusto* f. 50. *Tiberio* f. 70.  
Cibalis. In *Claudio* f. 85. *Nerone* f. 96. *Galba* f. 102.  
Claudiopolis. In *Claudio* f. 85.  
Clunia. *Tiber.* f. 69.  
Cœiiobriga. In *Gallo* f. 360.  
Corinthus. In *Iulio* f. 8. *Augusto* f. 48. *Linia* f. 53. *Agrippa* f. 56. *Caius* f. 78. *Claudio* f. 85. *Agrippina* f. 87. *Nerone* f. 96. In *additis*. *Galba*. 102. *Domitian.* 140. *Hadrian.* 185. *Sabina*. 187. *Antonino Pio*. 206. *M. Aurel.* 228. *L. Vero*. 238. *Commodo*. 258. *Seuero*. 280. *Iul. Domna*. 283. *Caracalla*. 296. *Plausilla*. 298. *Geta*. 304.  
Colsa. *Nerva* f. 146.

## D

Dacia. In *Oracilia* f. 349. *Philippo Iun.* 351. *Emiliano*. 364.  
Damascus. In *Philippo Patre*. 347. *Oracilia*. 349. *Gallo*. 360. *Volusiano*. 363. *Emiliano*. 364.  
Dertosa. In *Ti.* f. 69.  
Deultum. In *Caracalla* f. 296. *Alexandro*. 325. *Mammea*. 327. *Maximo*. 330. *Gordiano*. 341. *Philippo Patre*. 347.

## E

Ebora. In *Augusto* f. 48.  
Emerita. In *Augusto* f. 48. *Tiberio* f. 69. *Caius* f. 78.  
Ergauica. In *Augusto* f. 48. *Tiberio*. 69.

## F

Fanestre Municipium, In *Macrino* f. 307. *Philippo Patre*. 347.

## G

Germa. In *Commod.* 258.  
Graccurtis. In *Tiberio* f. 69.

## H

Heluia. In *Pertinace* f. 261. *Seuero* f. 280. *Iulia Domna* f. 283. *Caracalla* f. 296. *Geta* f. 304. *Philippo Patre*. 347. *Philippo Filio*. 351. *Valeriano*. 368. *Gallieno*. 379. *Salonino Gallieno*. 383.

## I

Ilerda. In *Augusto* f. 48.  
Ilipa. In *Augusto* f. 48.  
Illice. In *Tiberio* f. 70.  
Incerta. In *Augusto* f. 49. *Agrippa* f. 55. *Caius Cas.* f. 58. *Tiberio* f. 69. *Germanico* f. 74. *Caius* f. 78. *Tito* f. 127. *Hadriano*. 185. *Commodo*. 258. *Seuero*. 281. *Caracalla*. 296. *Geta*. 304. *Macrino*. 307. *Annia Faustina*. 315. *Alexandro*. 325. *Maximo*. 330. *Gordiano*. 341. *Philippo*. 347. *Oracilia*. 349. *Gallo*. 360. *Volusiano*. f. 363. *Gallien*. 379. *Valerian.* *Iun.* 384.  
Italica. In *Augusto* f. 50. *Linia* f. 53. *Tiber.* f. 70. *Druso* f. 73. *Germanico* f. 74.  
Iulia Augusta. In *Augusto* f. 49. *Nerva*. 146. *Gordian Pio*. 341.  
Iulia Colonia. In *Augusto* f. 49. *Domitian.* f. 140.  
Iulia Victrix. In *Traian.* f. 165.

## L

Leptis. In *Augusto* f. 50.  
Laodicea. In *Caracalla* f. 296. *Geta* f. 304. *Elagabal.* 314. *Philippo Patre*. 347.

## N

Neapolis. In *Elagabal.* 314.  
Nemausus. In *Augusto* f. 50. *Agrippa* f. 55.  
Nicomolis. In *Hadriano* f. 185. *Volusiano*. 363.

## O

Octauia Iulia Colonia. In *Aug.* f. 50. Oſca.

Osca. In Augusto f. 50. Tiberio. 70. Germanico.  
74. Caio. 78.  
Oficorda. In Tiberio f. 70.

P

Papia. In M. Aurel. f. 229.  
Patricia. In Aug. f. 50.  
Pella. In Hadrian. 185. Gordian. 341.  
Philippi. In Claudio f. 85. Vespasian. 118. Domitian. 140. Antonin. Pio. 206.  
Ptolemais. In Traian. 165. Caracalla. 297. Geta. 304. Valerian. 368.

R

Romulea. In Augusto f. 50. Livia f. 53. Tiberio. 70. Germanico. 74. Neron. Druf. 75. Valeriano. 368.

S

Saguntus. In Tiberio f. 70.  
Salona. In Tib. f. 70.  
Segobriga. In Aug. f. 50. Tib. f. 70. Caio f. 78.  
Sepphirus. In Jul. Domna f. 283. Macrino. 307.  
Sidon. In Caracalla. 296. Elagabal. 314. Annia Faustina. 315. Julia Maja. 316. Alexandro. 325.  
Sinope. In Traian. 165. Caracalla. 296. Geta. 304. Gordian. Pio. 341.  
Stabias. In Geta f. 305.  
Stobe. In Vespasian. f. 118. Tiro. 127. Traian. 165. Senero. 281. Jul. Domna. 283. Caracalla. 297. Geta. 305. Elagabal. 314.

T

Tartaco. In Aug. f. 50. Caio Caf. f. 57. Tiberio. f. 70.  
Tolctana Colonia. Aug. f. 50.  
Traducta Iulia. In Aug. f. 50. Caio Caf. f. 57. Lucio Caf. f. 58. Claudio f. 87.  
Troas Alexandria. In Antonino f. 207. M. Aurelio f. 229. L. Vero f. 238. Commod. f. 258. Jul. Domna f. 283. Caracalla f. 297. Geta. 305. Elagabal. 314. Iulia Aquilia. 315. Alexandro. 325. Maximo. 330. Gordiano. 341. Gallo. 361. Valerian. 368. Gallien. 379.  
Turiaso. In Augusto f. 50. Tib. f. 70.  
Tyrus. In Caracalla f. 297. Macrino. 307. Diadumenian. 309. Elagabal. 314. Jul. Aquil. 315. Alexandro. 325. Gordian. 342. Oracil. 349. Philipp. Fil. 351. Gallo. 361. Valeriano. 368. Gallieno. 379. Salomina. 381.

V

Valentia. In Julio f. 9. Augusto f. 50. M. Aurel. f. 229.  
Viminacium. In Gordiano Pio. 342. Philippo. 347. Decio. 354. Etruscilla. 354. Mescio Decio. 356. Hostiliano. 357. Gallo. 361. Volufiano. 363. Emilian. 364. Valeriano. 368.  
Vifuntium. In Galba in add.  
Vtica. In Tiberio f. 70.

I N D E X

Auctorum, & Illustrium Musæorum, ex quibus addita-  
menta sumpsimus, secundum Alphabeticum  
ordinem citationum.



Ngellon. siue Historia Augusta da Giulio Cesare, insino a Constantino Magno &c. di Francesco Angelloni. f. Roma. 1642.  
Bellerius. Io: Petrus Belloius Romanus; Vrbanorum Antiquariorum facile Princeps, eruditionis suæ specimen edidit (post Columnas Traianam, & Antoninianam illustratas) in duobus singularibus Nummis Theauri quondam Eminentissimi S. R. E. Cardinalis de Maximis explicandis doctissimo scripto Romæ impresso 1676.

Bibliotheca Basileiensis. Sebastianus Fæschius I. C. & Professor Basileiensis, inter cætera, quæ huic editioni adornandæ libenti animo præstitit (de quibus suo loco) hoc etiam pergit, vt ex Thesauro Bibliothecæ Publicæ Basileiensis, aliquot Nummorum insigniorum descriptionem acciperem, quibus Bibliotheca Basileiensis notam apposuimus.

D. Camilli Picchi. Illustrissimus D. Camillus Picchus Anconitanæ Urbis Ciuis, & decus, inter quamplura selectiora, quibus Musæum suum adornat, insignem Nummorum Antiquorum seriem collegit, ex qua mihi indulguit aliquod præcipuorum descriptionem, cum eandem magna cum voluptate vidissem.

Chifletius. Iam manum de tabula sustuleram, opusq; ad vmbilicum, vt aiunt, per ductum erat, cum humanitas Causidici Collegiati Mediolanensis, & in re Genealogica, & Historica apprime eruditi Io: Baptistæ Blanchini, obtulit Io: Iacobi Chifletij opera, ex quibus aliquot insignia Tyrannorum Capita, rara, & nullibi occurrentia excerpti, & quia locis proprijs ea inferere impossibile erat, in Addendis reposui, ne-

tam singularium Numismatum excideret memoria. Opera autem ex quibus hæc hausimus sequentia sunt. Io: Iacobi Chifletij ad Vindicias Hispanicæ lumina noua Prærogatiua. f. Antuerpiæ 1647.

Anasthasis Childerisi Francorum Regis &c. 4. Antuerpiæ 1655.  
Vesontio Ciuitas Imperialis, Sequanorum Metropolis. 4. Lugduni 1618.

Columna Antoniniana, siue Columna M. Aurelij Antonini Augusti, rebus gestis insignis &c. cum notis, & declarationibus Io: Petri Bellory. Romæ. f. Columna Traiana, siue Colonna Traiana &c. cum Io: Petri Bellorij accessionibus &c. Romæ. fol.

DD. Comites Cancelli. Illustrissimi DD. Co: Cantelli Parmenses, insigni Tabularum Musæo, ex præcipuis, tam euoluti, quàm currentis sæculi Pictorum laboribus comparato, aliquot centena Nummorum antiquorum, præcipue ex Argento, adiecere, inter quæ præcipua quædam, quorum descriptionem benignè indulgere.

Co: Carolus Cesar Maluasia. Illustrissimus D. Co: Carolus Cesar Maluasia Sancti Petri Bononiæ Canonicus, Felsina Pictrici editione, pluribusq; alijs tam carminæ, quàm soluta oratione scriptis insignis, selectorum etiam antiquorum Nummorum scriinium possidebat, quæ Anno huius sæculi septuagesimo nono cum Roma redirem, considerare, aliquaque describere, singulari, qua solet humanitate permisit.

Constantinopolis Christiana, siue Historia Bizantina duplici Commentario illustrata, Auctore Carolo du Fresne D. du Cange. Lutetia Parisiorum &c. 1680.  
D. Gal-



- D. Gallandius.** Inter cætera, quæ Iacobus Sponnius Junior, Medicus, & Aggregatus Lugdunensis, de quo alibi, per epistolâs ad me transmîsit, descriptionem insignis Argentei Nummi Othoniani inueni, quàm à D. Gallandio acceptam refert.
- Golzius, siue Huberti Golzius Julius Casar &c. f. Brugis 1563.**
- Golzius, siue Huberti Golzius Casar Augustus &c. Brugis f. 1564.**
- Gortius, siue Abrahami Gortii Thesaurus Numismatum Romanorum &c. Amstelodami fol. 1608.**
- D. Horatii Bellini.** D. Horatius Bellinus Serenissimi Regnantis CAROLI II. Mantuæ, ac Montisferrati Ducis, Auxiliarius, antiquorum Numismatum studio incumbens, plura (inter quæ quædam insignia) congeffit Numismata, quorum descriptionem excepi, cum eius humanitate ea contrectate licuit.
- Hulsius, siue Leuini Hulsij Impm. Romanorum series a Iulio Casare ad Rodolphum Secundum &c. 8. Francofurti 1605.**
- Index Cautortæ.** Illustrissimus, & Reuerendissimus D. Abbas Dominicus de Federicis, de quo suo loco, inter cætera, quæ huic operi illustrando suppeditauit, singulare Manuscriptum transmîsit, quo Musæi Cautortæ, olim Venetijs extantis, descripta Numismata accuratè admodum inueni, pluraq; ex eo collegi.
- Index Pellegrini Ascani, siue Raccolta di Medaglie antiche Imperiali del Sig. Pellegrino Ascani Pittore. in Modena 1677.**
- Index Polatius.** Tanta antiquorum Nummorum delectatione tenebatur quondam Valerius Polatius Bononiensis, vt nulli sumptui parceret, pro eorundem redemptione; hic moriens Thesaurum reliquit quouis Principe dignum, cuius pretium sine dubio insignitè auxit, ipsorum Numismatum Index ab Eruditissimo D. Ioseph Magnauacca (de quo infra) singulari studio descriptus.
- Io. Baptista Iacobs.** Inter eos, qui vendendis Numismatibus operam intendunt hoc sæculo, honestus, æquus, & tractabilis eminet Io: Baptista Iacobs Galus, à quo aliquot Nummorum descriptionem habui.
- I. C. Bon.** D. Nicolaus Bon I. C. Genæi Numismatibus ornatus, Venetijs degens, adeo Numismatum cognitione insignis, vt eius iudicio, & eruditioni, plura, singulariaq; Cimelia dijudicanda committantur; ex eo multa ad huius operis illustrationem recepi, plura daturus, nisi duobus, & quidem conspicuis operibus intentus esset. Historiæ nimirum Regum Syriæ ex Numismatibus illustrandæ, & auctiori operum D. Vaillant, quorumuè editionem breui parat.
- Ligori.** Quædam ex insignibus Petri Ligori scriptis, quæ bono quodam fato videre datum est excepi, pleraque tamen ad Græcos Nummos spectantia, quæ suo loco, & tempore publici iuris fient; interim quæ ad Latinos spectant suo loco adnotauimus.
- D. Luca Corsi.** D. Lucas Corsus Romanus, is est, cui pleraque exquisita, & insigniora Numismata diem debent, eos enim è tenebris æruginis, Terræ concretæ, & cæterarum rerum, quæ antiquam eorundem velant faciem, vindicat, tam accuratè, tam exactè, tam feliciter, vt totius Orbis miraculum in hac arte iure merito censeatur. Ex eo plures descriptiones excepi ex genuinis Nummis, qui eidem poliendi mittuntur, exaratas.
- D. Luparini.** Io: Antonius Luparini bonarum artium, fide, & nomine antiquitatis insignis, quædam huic operi adornando suppeditauit, plura fortè daturus, nisi continuatis itineribus inexplebili Nummorum antiquorum siti solamen quæteret.
- D. Magnauacca.** Amicissimus D. Ioseph Magnauacca inter Pictores Bononienses commendatus, ad miraculum vsquè in praxi Nummorum antiquorum vexatus, siue pretiū, siue genuinitatem, siue eruditionem eorum spectes. Plura millia Nummorum possidet, inter quæ nonnullos, quorum vnus integrum Musæum efficeret; Eius benignitati multa me debent fateor, huic operi adornando necessariis.
- Musæi Basetti.** Illustrissimus D. Apollonius Basettus Serenissimi Regnantis COSIMI III. Magni Etruriæ Ducis à Secretis, inter cæteras, quibus ornatur, singulares dotes, fulget etiam Ære vetusto, insigni comparato Musæo, ex quo plura (Reuerendissimo P. Norris deprecante) libentissimè indulst.
- Musæi Bidelly.** I. C. Io: Maria Bidellus Mediolanensis, insigni Bibliothecæ, & Tabularum tam pictarum, quàm ære incisarum, graphicèque descriptarum studio eximio, Numismatum antiquorum scriniū adiecit, sed ipsdem maiorem Thesaurum possidet, Eruditionem nempe insignem memoriæ felicitate præstantissima exornatam, ex quo vt potè amicissimo, & humanissimo plura huic operi inferenda excepi.
- Musæi Bonfilioli.** Inter cætera, quæ Præstantissimus D. Siluester Bonfiliolus Ciuis, & Medicus Bononiensis, ad Bibliothecæ suæ eximæ, & singularis ornamentum parauit, vitrà Tabulas, siue pictas, siue ære incisas, siue graphicè descriptas Nummorum antiquorum scrinium congeffit, ex quo, impetrante D. Magnauacca, quædam hic publici iuris facta sunt.
- Musæi Bulgherini.** Illustrissimus olim Marchio Bulgherinus, nunc Adm. Reu. Patet Ioseph Maria, ex Prædicatorum Ordine, Genio suo Herolco, & non nisi ad maxima nato, vt vel inter Claustra faciat satis, Nummorum antiquorum ex omni metallo parauit Thesaurum, ex quo (cum eiusdem humanitate insigni bis illum inuifere datum esset) plura excepi insigniora suis locis reposita.
- Musæi Corrieri.** Illustrissimus, & Excellentissimus D. Hieronymus Corrierus Patritius Venetus, nuncque Capitanei Magni, siue Præfecti munere pro Serenissima Libertatis vindice Veneta Republica Veronæ fungens, vt vel in minimis rebus maximum se ostenderet, nullis parcens sumptibus, semestri spatio, insignem comparauit Nummorum antiquorum Thesaurum, ex quo suffragante Illustrissimo, & Excellentissimo D. Io: Antonio Soderino Patritio Veneto aliquot descriptiones habui.
- Musæi Cospiani, siue Musæo Cospiano &c. donato alla sua Patria dall' Illustrissimo Sig. Ferdinando Cospi Patritio Belogno, & Senatore &c. & Professore di Giur. Balthista Legati Cremonese.** Hic Ill. mi D. Commendatarij Marchionis Ferdinandi Cospi, qui Musæum tam insigne Patriæ donauit, laudes inferere opus esset, sed vetat, & singularis Illustrissimi D. Marchionis modestia, & eiusdem toto Orbe decantata gloria, cuius potius detrahere, quàm addere meis scriptis videat, eiusdem meritum, & laudum dignum præconem propriam reliquo virtutem.
- Musæi Dania.** Illustrissimus D. Io: Antonius Dania Patritius Bononiensis, adeo felix expertus est Fatum in comparandis Nummis antiquis Argenteis, vt breui temporis spatio Thesaurum potius, quàm scrinium eorundem parauerit; & quia vii eruditissimus illud Persij tenet, *Seire tuum nihil est, nisi sciat alter;* ideo ad hoc vt publici iuris insigniores eius Nummi fierent, libentissimè eorundem descriptionem ad me transmîsit.
- Musæi Federiciani.** Illustrissimus D. Dominicus de Federicis Abbas S. Martini Vaskæ Clementissimi, ac feliciter Imperantis LEOPOLDI semper Augusti Consiliarius, post tredecim annorum pro eodem Clementissimo Principe penes Serenissimam Venetorum Rempubliam seruitium, Residentis munere peractum, Patriam, Fanum Fortunæ respiciens, inter RR. Sacerdotes Congregationis Oratorii se clausit, vbi cum Venetijs insignem, & penè singularem Librorum copiam, ex omnibus selectissimis Auctoribus congeffisset, Bibliothecam è fundamentis extraxit, quàm & instrumentis Mathematicis exquisitis, & antiquorum Nummorum copia, ex omni metallo, tam ex Romanis, quàm ex Græcis, & Barbaris Regibus petita, exornauit, mihiq; eorundem descriptionem gratiosè indulst.
- Musæi Grimani.** Eruditissimus I. C. Bon nullis parcens laboribus, vt rem nummariam augeat, & illustrat, ex præcipuis Venetis Cimelijs singulariora congecit.



gerens in Theſaurum Illuſtriſſimi, & Excellentiſſimi D. Io: Caroli Germani incidens plura excerptiſt, quæ hic publici iuræ ſunt.

*Muſei Leompardi.* Illuſtriſſimus D. Cæſar Loompardus Patriiſſi Auxamianus tam ingentem, & ſelectam poſſidet Numiſmatum ſeriem, vt locum fecerit Eruditiſſimo D. Abbati Io: Baptiſtæ Berto Romano eiſdem laudes deſcribere mirabili Elogio, quem breuitatis gratia omitto, mihi que amiſiſſimo Domino, à quo plura recepi operi inſerenda, iuſtas grates ſoluendi.

*Muſei Magni.* Et horum Nummiſmorum deſcriptionem debes eruditè Lector laboribus I. C. Bon, qui ad me illas tranſmiſiſt ex Muſæo Illuſtriſſimi, & Excellentiſſimi quondam Stephani Magni Senatoris Veneti petitiſ.

*Muſei Maſcardi.* Illuſtriſſimus D. Com: Franciſcus Maſcardus, vt hæres Muſæi, ſic virtutum Paternatum, aded benignè deſcriptionem plurium ſelectiſſimi ſui Muſæi Nummiſmorum conceſſiſt, vt vel ex hoc plurimum ei debere me fatear, & cum eiſdem Muſæi deſcriptio Typis impreſſa pro me laudes eiſdem concinat ab ijs ſuperſedeo.

*M. N.* ſiue Muſæi noſtri Nummi primam acceſſionem Occoniano operi fecere.

*Muſei Papparoiti.* Illuſtriſſimus D. Carolus Papparoitus, vt inſignem cognitionem veterum Numiſmatum poſſidet, ita quamplura, & ſelecta eorundem in ſcrinijs habet, & benignè deſcriptionem aliquot ex eiſdem indulſiſt.

*Muſei Ruſini.* Ex hoc Muſæo Illuſtriſſimi, & Excellentiſſimi D. Marci Ruſini Diui Marci Procuratoris I. C. Bon plura excerptiſt, quæ libenter communicauit, vt & poſſeſſoris gloria creſceret, & eruditorum curioſitati fieret ſatis.

*Muſei Septaliani.* Illuſtriſſimus quondam Manſtedus Septala, ad ſtuporem naturæ natus, Muſæurn aded elegans, diues, inſigne, varium conceſſiſt in Patria Mediolanenſi, vt admirationem cunctis inuſentibus incutiat. Inter cætera pretioſa, plura Numiſmatum ex omni metallo ſcrinia inueniuntur, ex quibus quædam excerptiſimus humanitate Illuſtriſſimi, tanto quo Patruo digni Nepotis Canonici D. Franciſci Septalæ.

*Muſei Tortæ.* Illuſtriſſimus D. Carolus Torta Publici Vniuerſitatis Patauinae Cancellarius, antiquorum Nummiſmorum Muſæum poſſidet, vt audio, excellens, ex quo I. C. Bon plura tranſmiſiſt operi illuſtrandæ.

*Muſei Treuiſani.* Illuſtriſſimus, & Excellentiſſimus D. Bernardus Treuiſanus Patriiſſus Venetus inſigniorum aliquot Cimeliarum proprijs ſcrinijs ſeruatorum notitiam Patria communicauit humanitate, quæ publici iuris facta ſunt ſub nomine *Muſei Treuiſani*.

*Reuerendiſſimus Noris.* Multa debes merum eruditè Lector Reuerendiſſimo Patri D. Henrico de Noris Auguſtiniano Sereniſſimi Regnantis COSIMI III. Magnæ Etruriæ Ducis à Theologicis, & Publico in Piſana Academia Hiſtoricæ Eccleſiaſticæ Profeſſori, ab eo enim plura illuſtrandæ operi fluxere, & primò deſcriptio omnium, & ſingulorum Nummiſmorum Theſauri Medicei, quæ laborioſiſſimè, & eruditiſſimè adnotauit. Secundò plura, & ſingularia ad Chronologiam, & Hiſtoriam ſpectantia, quibus operis ordo mirificè iuuatus eſt. Tertio opus ab erroribus, quos vel fatum impreſſionis, vel negligentia mea conceſerat, Tabula eorundem exarata vindicauit. Præterea ex ſequentibus eiſdem operibus plura excerptiſt ſuo loco repoſita, ſuntq;

*Duplez Diſſertatio de duobus Nummiſ Diocletiani, & Licij, ex Cimelijs Sereniſſimi, & Reuerendiſſimi Principis Leopoldi Medicei, cum Auſtario Chronologico de Votiſ Decennaliſſis &c.* f. Patauij 1676.

*Canotaphia Piſana Caij, & Lucij Caſarum &c. diſſertationibus illuſtrata.* f. Venerijs 1681.

*Hiſtoria Pelagiana, & Diſſertatio de Synodo P. Oecumenica cum Vindicijſ Auguſtinianis.* f. Patauij 1673.

*Nummi Arſcotani, ſiue Imp. Romanorum à Iulio Caſare ad Heraclium uſque Numiſmata &c. Excellentiſſimi Ducis Croij, & Arſcotani &c. per Ioannè Hemelarium explicata.* f. Antuerpiæ 1654.

*Nummi Carpinei, ſiue Scielæ de Medagliani pitarari nella Bibliotheca dell' Eminentiſſimo, & Reuerendiſſimo Principe il Sig. Cardinale Gaſparo Carpegna.* Roma 1679. Liber ſingulari eruditione reſertus, & vno verbo vt dicam opus Io: Petri Bellorij.

*Nummi Feſciani.* Primum Auctionis Occonianæ (poſt meos Nummos) fundum, & quidem inſignem dedit humanitas Excellentiſſimi Profeſſoris Baſileienſis D. Sebaſtiani Feſchij, qui & eruditiſſimè quondam Patruſi ſui labores, in augendo Occone libenter communicauit, & ex proprio Muſæo plura ſingularia excerptiſt, & tranſmiſiſt operi inſerenda, huic eruditè Lector, vt & ego, plurimum debes, nam & initia, & progreſſus operis mirificè iuuat, eruditione, qua præditus eſt, ſingulari.

*Oſeſij, ſiue Theſaurus Numiſmatum antiquorum cum Commentarijs Iacobi Oſeſij.* 4: Amſtelodami 1677.

*Parua Sicilia, ſiue La Sicilia di Filippo Parme con l'aggiunta di Leonardo Agoſtini.* f. Roma 1649.

*Patini.* Tot, tamque erudita ſcripſiſt Illuſtriſſimus Eques Carolus Patinus Publicus nunc in Patauino Gymnaſio Chirurgiæ Profeſſor, vt de re nummaria optimè meritis, facileque Princeps antiquæ eruditionis declarati omnium eruditorum calculis mereatur. Is vitrè ea, quæ ex ſequentibus eiſdem operibus inſignia, & infinita collegi, plura etiam alia obtulit, ex diſtiſſima Pænu deſcriptionum antiquorum Numiſmatum, ex omni metallo, & linguis, quam, & laborioſiſſimè conceſſiſt, & publici iuris facturam ſpondet (quod faxit Deus quam primum contingat) vt nummaria res, & Antiquitatis ſcientiæ incrementum capiant non vulgare. Opera edita Clarifiſſimi Patini, ex quibus plura excerptiſt, ſic citatur.

*Patini Familia, ſiue Familia Romana in antiquis Numiſmatibus &c. ex Bibliotheca Fuluij Vrſini &c. Carolus Patinus &c. reſtituiſt, recognouiſt, & auxit.* f. Pariſ. 1663.

*Suetonius, ſiue Caij Suetonij Tranquilli opera, quæ extant Carolus Patinus &c. noſiſt, & Numiſmatibus illuſtrariſt.* 4. Baſilæ 1675.

*Index, ſiue Imperatorum Romanorum Numiſmata, & Ero media, & minima forma deſcripta, & enumerata per Caroluſ Patinum.* f. Argentinae 1671.

*Theſaurus, ſiue Theſaurus Numiſmatum Caroli Patini.* Amſtelodami 1672.

*Hiſtoire des Medailles, ſiue Introduction à l'Hiſtoire par la connoiſſance des Medailles par Charles Patin.* 12. Paris 1664.

*P. Mimij.* Bononia vti Muſæi Studiorum, ſic etiam præclaræ Viroſum in unaquaque ſcientia ſemper hæbita eſt, quod & fatari oportet ſpectioſa Cimetia Admod. Reuer. P. D. Franciſci Mariæ Mimij Clorici Minoribus Præpoſiti apud S. Spiritum Bononiae conſiderabimus. Plura exquiſita Nummiſmorum millia poſſidet Eruditiſſimus P. Mimij, quorum litulicem libenter tranſmiſiſt, vt publici iuris fierent eorundem Inſcriptiones, dum eorundem parat deſcriptionem, & illuſtrationem, eruditione, qua præditus eſt ſingulari, & quam breui viſurum ſpero.

*P. Camerij.* Admod. Reu. P. Io: Baptiſta Cattaneus PP. Minoris Obſeruantie Deſiſtor Generaliſſus, & Miniſter Prouincialis Prouincie Bononiienſis, Pænia Regio Lepidi, eruditione ſingulari, dum totam perluftraret Hiſpaniam, Reuerendiſſimo eiſdem Ordinis Generali ſequens à Secretis, ingentem, & ſelectam collegit Nummiſmorum antiquorum ſeriem, ex qua plures deſcribere conceſſiſt.

*Petrus Cherchemont,* Gallus, olim Antiquarius inſignis, & cui Gallia plurimum debet, aliquot Nummiſmorum deſcriptionem indulſiſt Eruditiſſimo Sponſio, qui benignitate, qua præditus eſt, ſingulari ad me tranſmiſiſt.

*Petrus Roſinus.* Cum Romæ degerem anno 1679. Pe-

rus

- trus Rosinus inter Antiquarios occurrit, qui optimis præditus moribus, & singulari comitate, à me rogatus aliquot Nummorum descriptionem, dum operi vacabam transmisit.
- Riquius, siue Iustus Riquius de Capitolio Romano.* 12. Lug. Batt. 1669.
- Scheda Pedrusiana.* Societas IESV bono Reipublicæ nata, ut Adolescentium studiorum Nutrix, sic & sapientum Virorum perpetua propago. Adm. R. P. D. Paulum Pedrusium Collegio Nobilium Parmensi (vero huius sæculi miraculo) destinavit, ut Accademis, quibus quotidie generosa illa Iuventus se exercet, promptissimo eiusdem ingenio, & ad maxima semper parato dirigeret. Quod intelligens Serenissimus RANVTIVS II. nunc Patre, & Placentiæ feliciter Imperans, eidem locupletissimi Theauri Antiquitatum suarum in ordinem redigendi Spatam demandavit, quam, & optinè implevit, dispositis singulari ordine pluribus millibus Nummis, & aliquot ex obscurioribus, eruditissimis notis illustratis. Opus meum permittente humanissimo, ac Serenissimo Principe, pluribus eiusdem Theauri Nummorum descriptionibus transmissis, mirificè ornauit, quas, ut ex Schedis Patris Pedrusij, excerptis, sic Schedarum Pedrusianarum nomine donandas censui.
- Scheda Sporniana.* Iacobus Spornius Vir de Antiquitate optime meritis, Lugdunensis Medicus Præstantissimus, operibus editis clarus, clarissimisque futuris perfecto supplemento Gruterianarum Inscriptionum, cuius specimen ante paucos annos edidit, totius eruditi Orbis plausu receptum, is vltra id, quod eruditissimis eiusdem Itinerum libris (de quibus infra) ad operis mei augmentum subministravit; plures etiam Nummorum descriptiones per Epistolas transmisit, quas Schedarum Spornianarum vocabulo indicaui.
- Sporn Voyages, siue Voyages d'Italie, de Damarie, & de Leuant fait aux années 1675, 1676. par Jacob Sporn &c.* Tomes 3. 12. Lion. 1678.
- Seguin, siue Selecta Numismata Antiqua ex Museo Patri Seguin &c.* 4. Paris. 1678.
- Smetius, siue Antiquitates Neomagenses &c.* Ioannis Smetij. 4. Lug. Batt. 1678.
- Spanhemius, siue Ezechielis Spanhemij Dissertationes de præstantia, & usu Numismatum Antiquorum &c.* 4. Amstelodami 1671.
- Strada, siue de Vitis Imperatorum, & Caesarum Romanorum &c.* Othouij. de Strada à Resberg. Cuius Romani &c. f. Frankfurti 1615.
- Theauri Inclita Regina Christina.* Inter cætera, quæ Inclita, & Clementissima CHRISTINA, Suocorum, Vandalorumque Regina, sæculi decus, & miraculum, post Regna sperata, post Purpuram profundatam eiusdem, vel studijs, vel studiorum leuamini comparauit Theaurum ingentem, & vixè tanta Principe, dignum Numismatum antiquorum nullis parcens sumptibus congecit, cuius cura quondam Francisco Gothifredo Antiquariorum Vrbanoꝝum Phœnici primùm, postea Francisco Camello mirabilis eruditionis Viro, & qui solus tantò Antecessore dignus, successor habitus est quo ad cæcitatibus tenebris exsolutus fuit, postmodum Eruditissimo Io: Petro Bellorio demandata fuit. Ex hoc Theauro mirum, quot, & quanta ad illustrandam Antiquam Historiam possent erui; Quodam ex Spanhemij, & Vaillantij scriptis hausimus Clementissime Principis benignitate plura, quibus Græcorum Numismatum Volumen illustrari possit, excerptæ sperantes.
- Theauri Maximi.* Rerum vicissitudinem quis non miretur! Eminentissimus olim S. R. E. Cardinalis de Maximis immensis sumptibus, cura, & labore, Theaurum Romæ congecit Nummorum antiquorum, cuius (Regio excepto) Roma parem non habuit, quid tum, cum Eminentissimi vix Theaurus viuere desijt, & in varia translatus Musæa, proprio splendore plura illustravit.
- Theauri Mauroceni.* Illustratissimus, & Excellentissimus D. Petrus Maurocenus Patritius Venetus Theaurum antiquorum Numismatum possidet, inter cæteros singularem, ex quo I. C. Bon plures traxit Nummorum descriptiones.
- Theauri Medici.* Venio nunc ad miraculum in re nummaria, tale Theaurum appello Medicum; nam si molem species vltra quadraginta millia Nummorum congeita inuenies, si integritatem ex officina vix prodijtisse nummos asseres, & quod mirabilius est pluribus sæculis conquisita tot Nummorum millia, vota Serenissimi Regnantis COSIMI III. non implerere, sed vti nullam, virtutis metam habet, sic Nummorum antiquorum acquisitioni terminum non statuit, Egiptus Hispania, Africa, Oriens ipse continuam messem antiquorum suggerit Nummorum, quos Regia qua pollet munificentia redimit Serenissimus, & optimus Magnus Dux, cuius Clementia, plures Inscriptiones transmisit Reuerendis. Noris.
- Theauri Soderini.* Illustratissimus, & Excellentissimus Patritius Venetus Iacobus Soderinus plures ex eiusdem Theauro Nummorum descriptiones benigniter indulsit, quas Theauri Soderini nomine iure merito decorauimus.
- Theauri Theupoli.* Laudes Illustratissimi, & Excellentissimi D. Io: Dominici Theupoli hic non recito Amico Lector, sciunt omnes, quæ, quantaque debeam præstantissimo Viro, & Amicorum optimo, assentationique potius, quam veritati me litasse existimabunt. Hoc vnum dicam breui temporis spatio coadunante eiusdem munificentia insignem Nummorum, Gemmarumque congecisse Theaurum, ex quo plura ad operis mei illustrationem vel excerpti ego, vel Excellentissimus Dominus transmisit.
- D. Theobaldus Feschius.* Inter cætera, quæ præstantissimus D. Sebastianus Feschius ad operis augmentum gratosè sumministravit, Generosi D. Thobiaz Hollanderi à Berau Schafusianæ Reipublicæ Quæstoris, Nummorum aliquot descriptiones transmisit, ex quibus insignem Theaurum eiusdem Generosi Domini à Berau scrinijs seruari, conijcere licet.
- Trifanus &c.* siue *Commentaires Historiques concernant l'histoire Generale de l'Empire Romain &c.* par Jean Trifan Escuyer. Sieur de Saint Aman &c. f. 3. vol. Paris 1657.
- Vaillant.* Ioannes Vaillantius inter Regios Gallie Antiquarios lectus, de re antiquaria (quam pluribus editis scriptis illustravit, & auxit) optimè meritis, est solus qui communibus eruditorum votis facere posset satis, si laboriosum, præclarumque opus Nummorum Græcorum in lucem emitteret; vt in Italia Clarissimus Patinus, sic in Gallia inter Antiquarios eminet eruditione vniuersali spectandus, hicq; operi nostro lucem non sperendam dedit operibus sequentibus.
- Numismata Imp. Romanorum præstantiora à Iulio Casare, ad Postumum, & Tyrannos per Ioannem Vaillant Bellouacensem.* Tomi duo. Primus de Aereis, alter de Aereis, & Argenteis Numismatibus. 4. Parisijs 1674.

F I N I S.











