

POLITECNICO DI MILANO  
Facoltà di Architettura



LA CHIESA DI SANTA LUCIA IN CREMONA  
Allegati

Relatore: Arch. Prof. Alberto GRIMOLDI  
Co-relatore: Arch. Prof.ssa Floriana PETRACCO

Tesi di Laurea di:  
Nicoletta LAZZARI Matr. 168229  
Luigi MANFREDI Matr. 167938

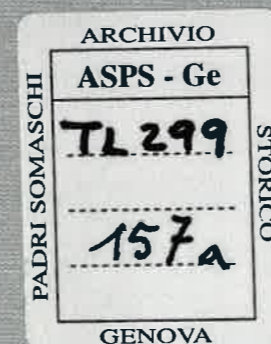

Anno Accademico 2000/2001



TL  
299  
157a





Politecnico di Milano  
Facoltà di Architettura

**LA CHIESA DI SANTA LUCIA IN CREMONA**

Allegati

Relatore: Arch. Prof. Alberto GRIMOLDI  
Co- relatore: Arch. Prof. Floriana PETRACCO



Tesi di Laurea di:  
Nicoletta Lazzari Matr. 168229  
Luigi Manfredi Matr. 167938

Anno Accademico 2000/2001



**ALLEGATI:  
REGESTI DOCUMENTARI**



**INDICE DEGLI ALLEGATI**

<b>1. ATTI NOTARILI</b>	<b>p.375</b>
INDICE CRONOLOGICO ATTI NOTARILI	p.377
TRASCRIZIONI, ORIGINALI	p.379
<b>2. DESCRIZIONI E MEMORIE</b>	<b>p.523</b>
INDICE CRONOLOGICO DEI MANOSCRITTI	p.525
TRASCRIZIONI, ORIGINALI	p.529
<b>3. LIBRI DI FABBRICA</b>	<b>p.691</b>
INDICE CRONOLOGICO LIBRI DI FABBRICA	p.693
TRASCRIZIONI, ORIGINALI	p.699
<b>4. LICENZE EDILIZIE</b>	<b>p.805</b>
INDICE CRONOLOGICO LICENZE EDILIZIE	p.807
TRASCRIZIONI, ORIGINALI	p.809



1. ATTI NOTARILI

1. ATTI NOTARILI

1. ATTI NOTARILI

1. ATTI NOTARILI

1. ATTI NOTARILI

1. ATTI NOTARILI

1. ATTI NOTARILI

1. ATTI NOTARILI

1. ATTI NOTARILI

1. ATTI NOTARILI

1. ATTI NOTARILI

1. ATTI NOTARILI

1. ATTI NOTARILI

**1. ATTI NOTARILI**

**INDICE CRONOLOGICO ATTI NOTARILI****DOCUMENTO 1**

Notaio Cornelio Fino, *Acquisto da parte del Sig. Capellani della casa posta vicina al Conservatorio di S. Raffaello detto il Soccorso*, 16 febbraio 1624,  
A.S.Cr. , F.N., f. 3620.

**DOCUMENTO 2**

Notaio Guglielmino Boccoli, *Testamento di Francesco Capellani*, 23 giugno 1646,  
A.S.Cr. , F.N., f. 4849.

**DOCUMENTO 3**

Notaio Giovanni Pietro Clerici, *Abitazione la Palazzina, porzione d'eredità di Francesco Capellani*, 9 agosto 1653,  
A.S.Cr. , F.N., f. 5347.

**DOCUMENTO 4**

Notaio Gio. Batta Scodes, *Vendita della casa detta la Palazzina dal Collegio al Conte*, 18 maggio 1715,  
A.S.Cr. , F.N., f. 6616.

**DOCUMENTO 5**

Notaio Antonio Pavesi, *Soppressione dei PP. Somaschi*, atto n. 1999 del 22 giugno 1798,  
A.S.Cr. , F.N., f. 8306.

**DOCUMENTO 6**

Notaio Ignazio Baroggi, *Vendita di un locale di S.ta Lucia altre volte Collegio de Somaschi esclusa la porzione assegnata al Vicario Coadiutore*, atto n. 1119 con allegati A, 1, 2, 3, 6, 7, del 22 settembre 1813,  
A.S.Mi. , F. N.



**DOCUMENTO 7**

Notaio Carlo Lodigiano Zappa, *Atto di reciproca cessione e donazione di una porzione di casa*, 20 giugno 1820,  
A.S.Cr. , Fondo notarile, f. 1386.

**DOCUMENTO 8**

Giulio Cesare Mercori Leoncini, *Smancini nuovo livellario al Cav. Persichelli*,  
atto n. , del 16 settembre 1831,  
A.S.Cr., F.N., f. 8633.

**DOCUMENTO 9**

Notaio Alessandro Pizzi, *Assegnazione di un'abitazione con rustici ed orto posta in Contrada Bassa nella mappa della città sotto porzione 63 ½*, atto n. 587 del 18 aprile 1846,  
A.S.Cr. , F.N., f. 8691.

**DOCUMENTO 10**

Giulio Cesare Mercori Leoncini, *Nominativo del successore Demaniale dei PP. Somaschi di Cremona con riferimento agli atti dov'esso è citato*, atti n. 9812 con allegato n. 1 ½ del 8 aprile 1847,  
A.S.Cr. , F.N., f. 8570.

**DOCUMENTO 1**

**FONTE:** A.S.Cr.

**FONDO:** Notarile

**NOTAIO:** Cornelio Fino, Notaio di Cremona

**ATTO:** del 16 febbraio 1624

**FILZA:** N. 3620

**OGGETTO:** *Acquisto da parte del Sig. Cappellani della casa posta Vicina al Conservatorio di S. Raffaello detto il Soccorso.*

1624, febbraio 16, nel refettorio della chiesa di S. Lucia,  
Giovanni Fiameni su incarico di Francesco Paletti di Milano vende a Francesco Cappellani una casa con cortile e il pozzo sita nella vicinia di S. Lucia confinante con la strada, con le proprietà del rettore Francesco Ciria e con il monastero di S. Raffaele al prezzo di 7000 lire di moneta corrente in Cremona.





ARCHIVIO DI STATO - CREMONA  
si rilascia per uso studio  
Riproduzione vietata

forma, et sic fuit per nos iudici  
dimittit ad quod de nunc sponte  
titulo et nunc conventionis ad  
quod et habet aliquid datus  
conventionem fuit, et fuit  
d. Francisco de Capadano fr. d.  
Benedicti n. de S. Lucia d. d. d.  
Civitate, n. de S. Lucia, et S. Lucia,  
ac ementibus nominati in  
de unadomus superba terre  
calate, usque, murate et  
interate in curia canepibus:  
terrancip pubes, abalyt d. d. d.  
d. d. d. d. d. in ea. Jovente  
in n. de S. Lucia Cremona, ui  
videtur a Strata, a, d. Petrus:  
Franciscus C. n. a, Monasterio S.  
Raphaeli, ca, et d. d. d. d. d.  
uel h. d. d. d. d. d. d. d.  
de n. de S. Lucia, et d. d. d.  
sedes, et <sup>de n. de</sup> S. Lucia

et fuit, subhobit d. d. d.  
d. capellanus juratus, ab in re  
quod et de curia in  
duplo a quavis persona et  
ex quavis causa, l. d. d. d.  
et q. d. d. d. d. d. d. d.  
ipso rei, seu a quovis eorum  
qualitercumque, et unde unquam  
fuit, p. d. d. d. d. d. d.  
speculationis. Insuper, l. d. d.  
que. videtur ad d. d. d. et  
simples de n. d. d. d. in n. d. d.  
facienda, et extendatur in  
amplissima forma quia h. d.  
quo, et meras, i. d. d. d. d.  
conclusio et firma. Libor  
Septem milia <sup>pro</sup> n. d. d. d.  
in p. d. d. d. d. d. d. d.  
et confertur fuit, et manifestavit  
dictus d. d. d. d. d. d. d.  
d. nomine ad interventionem et

ARCHIVIO DI STATO - CREMONA  
si rilascia per uso studio  
Riproduzione vietata

et Indam dicitur emporis  
 pensis et struendis, usque  
 seculum, et receptis, et  
 ita ibi vobis et in p[ro]p[ri]a  
 salute et receptis ad p[ro]p[ri]a  
 emporis dante, et vultente,  
 de castibus septem mille  
 m[il]ia, seu vicesimalis,  
 ut supra integra et plena  
 ratione p[ro]p[ri]a p[ro]p[ri]a de  
 quibus, ac de d[omi]no loco  
 p[ro]p[ri]a p[ro]p[ri]a o. In p[ro]p[ri]a  
 in anecdusis de vobis  
 p[ro]p[ri]a emporis p[ro]p[ri]a et vobis,  
 ut supra fuit et fuit sine,  
 quas, ut supra, et emporis  
 p[ro]p[ri]a o. In p[ro]p[ri]a p[ro]p[ri]a et  
 omnino ad causam p[ro]p[ri]a  
 et ne dicitur p[ro]p[ri]a et p[ro]p[ri]a

ARCHIVIO DI STATO-CREMONA  
 si rilascia per uso studio  
 Riproduzione vietata

vobis et p[ro]p[ri]a de  
 vendita uenditione et  
 o[mn]i aliquid et p[ro]p[ri]a  
 et p[ro]p[ri]a adque ad p[ro]p[ri]a  
 et vobis et vobis  
 sub p[ro]p[ri]a de p[ro]p[ri]a et  
 dupli vobis dante, de quibus  
 et vobis p[ro]p[ri]a et vobis, et  
 obliqua bona de p[ro]p[ri]a p[ro]p[ri]a  
 et vobis, et vobis et vobis  
 de eius p[ro]p[ri]a et vobis  
 p[ro]p[ri]a et vobis p[ro]p[ri]a et vobis.

ARCHIVIO DI STATO-CREMONA  
 si rilascia per uso studio  
 Riproduzione vietata



Eni reperit in alio...  
in fine una cetera...

*[Decorative flourish]*

In nomine Domini anno a natiuitate eiusdem millesimo sexcentimo  
viginti quarto ind. septima die veneris nono mensis februarii  
Fran. Paletti filius, et heres iudicialis quod b. Paletti P. T. P.  
Ambrosij in solario Mili, ac de utriusque iudicialium  
episcopi quod Lucei f. Paletti olim eius patris, et quorundam  
patris, et patris suorum heredes et redemptores et tenore  
pacti adhibitis credentibus  
Volentibus et de alio modo  
fecit, et constituit sub iuramento factum  
sub flammeo habitans in Civitate Cremone absentem  
tamquam presentem

Sub ad iuramentum inter ipsos constituentibus, et modis, et modis  
quibus supra, et pro eo petendo, exigendo, recipiendo  
et habendo a quibuslibet persona, et personis quamlibet  
pecuniarum quantitate ad constituentem suam, et utroque  
tam debitam, quam in futurum debendam quavis causa, et  
occursum, et de recipiendo, et habendo interveniente  
In reali offerendo numeratim, faciendum cuius soluentis  
quodlibet opportuna offerentis, et liberatim in ampla,

ARCHIVIO DI STATO-CREMONA  
si rilascia per uso studio  
Riproduzione vietata

et valida forma, ac de publicis instrumentis  
sub iuramento nono quo supra venditorum, et alienandorum cuius  
offensa, et personis communi Collegio et domo sua facti in  
constituentibus modo quo supra existentibus in Civitate  
Cremone, sub quibuslibet conditionibus et conditionibus digestis,  
de hinc cum solemnibus tenore, cessante iuramento, et actionibus  
translati dicitur, et possessio, solemniter constituto, et  
missi, et sub iuramento factum, postquam in ipsa constituentibus  
locum, ius, et status, ac ad iuramentum et obligatorem ipsius  
constituentibus et bonorum suorum defendendorum dictam  
domum de iuribus eiusdem in forma veri, et iuris et hinc  
facto, pactis, modis, et formis inter ipsos iuramentum  
constitutum, et factum, et contractum convenientibus, et recipiendo,  
ac habuisse, et recipere offerendo, interveniente in reali  
numeratim, et hinc de publicis instrumentis, et ut aliis iuramentis  
et obligatorem, convenientibus de modo pluribus factis et l. 2.  
Cod. de rebus venis. et l. si quis ad actum ff. de verb. oblig.  
pactis, et executionibus, et aliis dicitur in similibus offerenti  
solitis, ac ad iuramentum habentem datus et est per se mune

ARCHIVIO DI STATO-CREMONA  
si rilascia per uso studio  
Riproduzione vietata

ARCHIVIO DI STATO-CREMONA  
si rilascia per uso studio  
Riproduzione vietata

S. Constituentis veniit, et jurat in manibus mei  
notarij         , in         , et           
ubi Constituentis fuerit,         , et           
in         , et           
de           
Sancit           
Promittens           
et notens           
et di         

<sup>Coll. m. d.</sup>  
Acto in studio notarij domus habitus         

Acto                                                               

        , et                                                               

                                                              

Acto                                                               



Acto                                                                 
        , omnes                  

                                                                
in terra amara                                                                 
                                                              

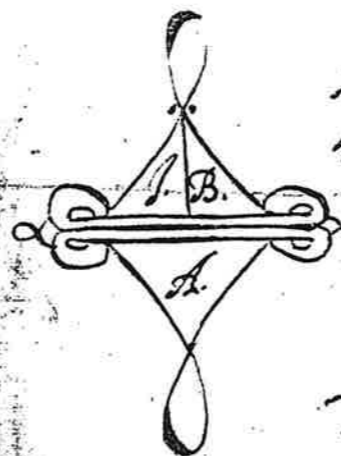
Nos                                                                 
        , et                                                                 
                                                                
                                                                
                                                                
die                                                               

ARCHIVIO DI STATO-CREMONA  
si rilascia per uso studio  
Riproduzione vietata

**DOCUMENTO 2****FONTE:** A.S.Cr.**FONDO:** Notarile**NOTAIO:** Guglielmino Boccoli, Notaio di Cremona**ATTO:** del 23 giugno 1646**FILZA:** N. 4849**OGGETTO:** Testamento di Francesco Cappellani.

1646, giugno 23, Cremona

Testamento di Francesco Cappellani che istituisce suoi eredi universali i figli Giovanni Benedetto Cappellani sacerdote della Congregazione dei PP. Somaschi a Cecilia.

Avendo il testatore dato al figlio Giovanni Benedetto una somma di più di cinquecento ducati e altri contributi annui al momento del suo ingresso nella Congregazione dei Somaschi e in altre occasioni, stabilisce che i beni da lui lasciati passeranno alla figlia Cecilia con il divieto di alienare questi beni. Se non saranno rispettate le clausole previste l'eredità dovrà passare all'ospedale di S. Raffaele detto del Soccorso, con la condizione che finché il figlio Giovanni Benedetto sarà in vita, l'usufrutto dei beni dovrà essere distribuito secondo le intenzioni del padre del Padre Giovanni Benedetto.

Se l'eredità passerà invece a Cecilia, la metà dell'usufrutto della stessa dovrà essere distribuito secondo le indicazioni del fratello Giovanni Benedetto. Alla morte di Cecilia l'eredità andrà al Collegio di S. Lucia della Congregazione Somasca.

Inoltre Francesco lascia alla moglie Ursina la sua dote del valore di 675 lire e l'usufrutto dei suoi beni, finché essa sarà in vita.



Nota d. Notarum mei d. Petri de ...  
 In nomine d. N. I. M. ...  
 Milleesimo sexcento  
 quadrag. sexto  
 die mensis Januarii  
 Anno d. M. CC. XLIII  
 In civitate Cremona  
 sub sigillo d. Notarij  
 publici d. Caroli  
 Berroneo  
 presentibus  
 d. Notarij publici  
 d. Johanne de ...  
 d. Petro de ...  
 d. Antonio de ...  
 d. Martino de ...  
 d. Paolo de ...  
 d. Francisco de ...  
 d. Martino de ...  
 d. Antonio de ...  
 d. Martino de ...  
 d. Antonio de ...  
 d. Martino de ...

M. d. Franciscus de ...  
 d. Benedictus  
 d. Lucia  
 d. ...  
 d. ...  
 d. ...  
 d. ...  
 d. ...



certias morse et nil incertius eorum eisdem volens  
 ibi et ne postea providere et eius ultimam  
 testamentum nuncupatum id est sine scriptis  
 condere et facere secundum formam iuris, statutorum,  
 et ordinum omnis Cremonae illud fecit et facit  
 ac facere procuravit in eodem modo et per modum  
 videlicet.

In primis natus d. d. Franciscus apellatus testator animam  
 suam altissimo commendans deo, ac eius B. V. M.,  
 s. b. Fran. et eius Angelo fassod. d. d. Testatoris  
 advocatis s. b. Cur. Celesti et successione carnalium  
 omnia testamenta Codicillos donationes causa mortis,  
 et quasvis alias ultimas voluntates quomodolibet  
 esse retro, eorum conditos et factos. Item in specie  
 testamentum s. v. q. d. Jacobi Baptistam supra  
 olim Rosaria et alius. s. b. Cur. de Civitate  
 sub die, mense, et anno in eo contentis, ad q. d.  
 Necnon etiam aliud testamentum s. me. eisdem  
 notarium pub. in frascripto sub die quarto  
 mensis Julij Millesimi sexcentesimo octogesimo  
 septimi. Item rogat, ad q. d. ut supra, et si  
 in eis, vel aliquo eorum, adesset aliqua clausula  
 derogatoria, de qua necesse esset specialem et  
 specificam mentionem facere et quem ipse  
 faceret si de ea recordaretur, ita quod s. b. Cur.  
 Testamenta s. b. derogatoria.

Successive vero statim, ac in consueti instituit h. h.  
 suos heredes universales in omnibus suis bonis  
 mobilibus et immobilibus, actionibus, creditis et  
 nominibus creditorum, universis presentibus et futuris  
 ubique sitis, et existentibus, quae omnia s. b. Cur.  
 ore suo proprio nominando s. b. Cur. nominando  
 et nominando M. R. L. D. Joannem Benedicum  
 de Castellanis sacerdotem Professorem Con.  
 Tomaseo, et D. Cecilianam Pantor de apellarij,  
 ambos fratres et sororem, ac ipsius D.  
 Testatoris, et D. Ursing. de Junctis eius legi-  
 timae uxoris filios legitimorum, et naturales,  
 et de legitimo matris, natos, et procreatos,  
 et quibus in portionibus, et salvis in rem legatis,  
 ac modis, et conditionibus infra scriptis videlicet  
 Item d. d. Testator Franciscus de apellarij. Legavit  
 quia ipsemet fecit mulierem et uxor apellarij  
 quando d. d. D. Boneo. eius filius, enteresus  
 institutus ingressus fuit Religionem s. b. Cur.  
 Con. s. b. Cur. de apellarij, et s. b. Cur.  
 Con. Tomaseo, ac etiam quando emisit  
 professionem in ea, nec non etiam quando  
 celebravit primam missam, et etiam  
 quosannes ad. die Professionis, emitte  
 retro pro successore eius indigentibus







di. R. B. Benedic. non debeat hereditatem, sed totum  
 usum fructuum de totius hereditate soluat, et soluat  
 siue distribuatur, cui, vel quibus personis, seu pijs  
 operibus iuxta consilium, et directionem d. R. B. B.  
 Benedic. sub pena privationis eiusdem hereditatis,  
 que hereditas tali in casu proveniat, et provenire debet  
 et debeat in Monasterio S. Facie M. R. B. Lorejani,  
 et Cenobio S. Tomase cum conditione quod  
 monasterium S. Facie, seu Cenobio S. Tomase, et obligato  
 sit solvere realiter et cum effectu totum et integrum  
 usum fructuum de hereditate in manibus duobus et Regentibus  
 abbas de temporibus Hospitalis S. Raphaelis de S. Felice  
 loco ubi opus elegantissimum in beneplacitum d.  
 R. B. B. Benedic. singulo anno iuxta naturali  
 durante xanimo d. R. B. B. Benedic. qui duo  
 Regentes teneant, et obligati sint solvere, seu  
 distribuere de usum fructuum modo quo supra  
 ex parte supra. et de aliis in xia supra  
 Item legavit in casu quo hereditas proveniat et provenire  
 debeat, et debeat quavis modo in d. Cecilia eius  
 filiam alteram hereditatem instituta utroq. tali in  
 casu debeat totum, et integrum usum fructuum de  
 totius hereditatis, cum conditione quod medietatem  
 de totius usus fructus in suam usum valeat  
 convertere, et aliam medietatem solvat siue

distribuat, cui, vel quibus personis, seu operibus  
 pijs iuxta consilium, directionem, et mentem eiusdem  
 d. R. B. Benedic. sui d. Testator suam communi-  
 cavit in senonem, iuxta naturali durante tantum  
 d. R. B. B. Benedic. sub pena privationis  
 eiusdem hereditatis, que hereditas tali in casu  
 proveniat, et provenire debeat, et debeat in  
 Monasterio S. Facie M. R. B. Lorejani, et Cenobio  
 S. Tomase cum conditione quod monasterium  
 S. Facie, seu Cenobio S. Tomase, et obligati  
 sit solvere realiter et cum effectu totum et integrum  
 usum fructuum de hereditate in manibus duobus et Regentibus  
 abbas de temporibus Hospitalis S. Raphaelis de S. Felice  
 loco ubi opus elegantissimum in beneplacitum d.  
 R. B. B. Benedic. singulo anno iuxta naturali  
 durante xanimo d. R. B. B. Benedic. qui duo  
 Regentes teneant, et obligati sint solvere, seu  
 distribuere de usum fructuum modo quo supra  
 ex parte supra. et de aliis in xia supra  
 Item legavit in casu quo hereditas proveniat et provenire  
 debeat, et debeat quavis modo in d. Cecilia eius  
 filiam alteram hereditatem instituta utroq. tali in  
 casu debeat totum, et integrum usum fructuum de  
 totius hereditatis, cum conditione quod medietatem  
 de totius usus fructus in suam usum valeat  
 convertere, et aliam medietatem solvat siue



cum multa substitutione gantur in aliu in oca  
 pore contraveniens seu no servand cond. <sup>ut supra</sup>  
 quod Hoste soli in casa etiam de novo heres  
 instituit, seu substituit vulger pupillen, et  
 fidei committit et omni meliori modo ad  
 rem d. <sup>ut supra</sup> testator legavit qd. Cecilia eius  
 filia altera heres instituta, seu substituta uti  
 cum eius dote ascendente ad summa lib. sex mille  
 moresq. currensis auro proclamant. l. l. ut. loco  
 publicas eidem qd. fran. ex burasas, sine  
 tradita ut dicta sunt constare Instrum. pub.  
 rogato ad quodlibet alij solis quinq. <sup>ut supra</sup>  
 facta sit et esse intelligat, de omni eo et eorob quod  
 ipsa potuerit, sine prope habere, habere, aut conse  
 qui in d. eius bonis, et hereditate, tam vigore salendi,  
 legat. <sup>ut supra</sup> et hereditatis, nam quarta parte hereditatis  
 seu quarta pignora, vel supplementi dote, vel  
 quantumvis legum constitutionu, statutoru, et ordina  
 quovis modo disponentium, sub signa puerationis  
 de solus hereditatis ac usus fructus ei de ut supra  
 legat. qd. eodem uti <sup>ut supra</sup> commisit pueravit et  
 pueravit ac pueravit, et esse intelligat, coipio,  
 et absq. alia declaratione qd. et bona qd. ac tota  
 hereditas usq. pueravit, et pueravit habeat et  
 debeat in d. Monasterio N. Lucia seu Cong.  
 Somahe uti <sup>ut supra</sup> cum condicione distribuenda modo suo  
 ut supra dicitur benedictis <sup>ut supra</sup>

111

supra facta quod, seu quos rali in casa heres insti  
 tuit, seu substituit vulger pupillen, et fidei  
 committit et omni meliori modo  
 Item, <sup>ut supra</sup> testator legavit qd. decedente  
 ipsa Cecilia eius filia altera heres instituta  
 seu substituta uti <sup>ut supra</sup> p. de Bened.  
 lus Testator vult et intendit qd. tota hereditas  
 sine benedicta cum usu fructus puerando pueravit  
 et pueravit habeat et debeat in d. Monas. N. Lucia  
 seu Cong. M. N. S. Somahe et Somahe Cong.  
 Somahe uti <sup>ut supra</sup> cum condicione uti <sup>ut supra</sup>  
 qd. seu quos rali in casa heres instituit, seu  
 substituit vulger pupillen, et fidei committit et omni  
 meliori modo  
 Item, <sup>ut supra</sup> testator legavit qd. p. de Bened. et  
 Cecilia eius filia, tota hereditas <sup>ut supra</sup> quoad capitale,  
 quam quoad usufructu instituit pueravit qd. p. de Bened.  
 pueravit puerando pueravit, et pueravit habeat et de  
 beat in d. Collegio S. Lucia Somahe uti <sup>ut supra</sup> onere  
 faciend celebrare quotidie unam missam in pueravit  
 in remediu et pro remedio animz ipsius Testatoris, et  
 pueravit eius defunctoris  
 Item, <sup>ut supra</sup> testator legavit qd. cum quo d. hereditas  
 supra qd. pueravit pueravit, et pueravit pueravit, quolibet anno  
 pueravit pueravit in pueravit ducatos quinquaginta, si tot pueravit  
 et pueravit ultra pueravit pueravit seu assignand  
 pueravit et  
 pueravit pro celebratione o. Missz. quolibet, vel eos, qui pueravit  
 erunt ac exequi ut solentur et decenter, cum musica

112  
 113  
 114  
 115  
 116  
 117  
 118  
 119  
 120



conione et in apparatu seu amovibili theatro in  
 quo exhibentur lurgatorij p[er]p[et]ue exponat, sicut  
 fuerat in tribus diebus post festam quartam  
 sexagesime videlicet die sabbat[is] d[omi]n[ic]e Beate et die  
 sabbat[is] immed[iate] ante dominicam quinquagesime  
 ad excitanda pietatem fidelium ad oras pro  
 animabus existentibus in lurgatorio —

Insuper etiam ut ex quinquagesima illi ducad. omnib[us]  
 diebus <sup>dominica</sup> quinquagesime exponantur Sacramenta  
 sacram[en]ta in tribus diebus sabbat[is] sed decenter  
 cum luminibus et musica. Provisum fieri poterit  
 ex iis ducationis qui sufficiens ex apparatu  
 supra sexagesime quem apparatum prius inven-  
 dit d[omi]n[us] decessor deinde alias expensas pro rata  
 et d[omi]n[us] decessor sine superior[um] temporali d[omi]n[us]  
 Monasterio s[ed] p[er]p[et]ue teneat et obligatus sit quem  
 apparatus et apparatus s[ed] decessor sub onere  
 eius continet rationem ear[um] expensar[um] fideliter  
 reddere specifico et nominato s[ed] Cong[reg]u[ation]i Generali  
 vel visitatori tantum quotannis eiusdem cu[m]  
 iuramenta exhibitis in scriptis quam supra  
 generaliter vel visitator tradet servandam Patribus  
 Capitali seu Definitorio et aliam pariter Reverendibus  
 d[omi]n[is] Hospitalis Raphaelis qui tam servabunt  
 in filia et casu quo aliter d[omi]n[us] decessor inveni-

Insuper etiam ut si opus negligat, notabiliter vel omnino  
 corruat supra d[omi]n[us] decessor teneantur iudice d[omi]n[us]  
 Reverendissimo d[omi]n[us] Generali temporali d[omi]n[us] Cong[reg]u[ation]i  
 vel ad Definitorium seu Capitulum recurre  
 ad monendo ut superiorem cogant ad decessor exci-  
 tandu[m] cuiusmodi opus et in renovatione ultra  
 ducationis assignatos eos etiam expendunt, quos  
 et inveniunt non solentur d[omi]n[us] decessor s[ed] p[er]p[et]ue quod  
 Capitulum seu Generalis iudice ad monitis t[ame]n  
 negligis vel non curaverit decessor instaurandi  
 p[er]p[et]ue decessor p[er]p[et]ue ac p[er]p[et]ue esse declarat  
 d[omi]n[us] Monasterio aut d[omi]n[us] decessor supra. Ereditate  
 et bonis que tota hereditas et bona fuerint in  
 Hospitalis Raphaelis cum onere faciendi cele-  
 brare unam missam quotidiana in oratorio seu  
 Capella ipsius Hospitalis in p[er]petuum pro remedio  
 anime ipsius decessor et eius defunctor[um] quod  
 Hospitali soli in casu heredis instituit seu substituit  
 vel per p[er]p[et]ue et p[er]p[et]ue et si meli[us] modo s[ed]  
 p[er]p[et]ue p[er]p[et]ue testator legavit q[uod] antequam eas  
 cadaver tumuletur decessor heredit[is] uti instituit seu  
 substituit uti teneantur et obligantur celebrari facere  
 missas quinquaginta in remediu[m] et pro remedio  
 anime ipsius decessor ad quinq[ue] altaria d[omi]n[us] decessor  
 piata pro defunctis videlicet decem in l[e]g[is]io







ac pnuavit. et pnuas isapnon possino aliquid  
 quamuis minimu habere, pndere aut conseqi. Fa-  
 q uiam legimz falcidiz, et Trebelianica qua quare  
 partu hereditarij, vel quare pignoris seu alia  
 quouis modo, vel alijs eculumij legis seu alioz  
 quomodocunqz consistit, aut Statutoz, et ord. m.  
 Item Franciscus Testator legavit & pognate uxoris eius  
 Oxon totam et integram eius dotem et omnia pna  
 eius dotu que fuit et est de libris septucentu  
 septuagintaquingz monete ad forma proclamatio-  
 nem scilicet ultimo loco publicam, consistentem  
 lib. mille quingentam quingenta monete  
 equalis et communis currentis in pnti Civitate  
 Cremona alias p ipso Testatore ab ipsa uxore  
 eius uxore in dotem habita et recepta, sicut  
 dixit apparere pnto publico p d. Anthonio de  
 sacchis olim Notario publico Collegiato de Civitate  
 sub die octavo et anno in eo commo. cogit ad qd.  
 quam quidem dotem de lib. septuaginta septu-  
 aginta quingz monete Mediani scilicet consistens  
 de lib. mille quingentas quingenta monete  
 equalis et communis currentis ut ab ipso Testatore  
 accepta et pnta Testator Fran. f. p. et Vicinijs utroqz  
 in recendo & sponse f. cum duplicacione aliquam,  
 quam non uult nec intendit facere unquam

fuit, et manifestavit ad pnt. scilicet et pntam mei  
 Notarii publici infra pnt. us publico pnt. scilicet  
 Curia noie de ad beneficia, commodu et utilitate  
 d. uxoris se habuerit et recepisse realiter. et cum  
 effectu ante pnt. scilicet pnt. et de compo  
 Masnonij inter ipso et d. uxorem, a pnt. uxora  
 seu ab alijs eius nomine tunc dantibus computatis  
 etiam quibusqz solutionibz tam pnt. quam  
 Chirographis, aut aliter quomodocunqz factis pnt.  
 lib. septuagentas septuaginta quingz monete  
 Mediani uti constat de lib. mille quingentas  
 quingenta monete equalis uti in causa solut.  
 d. uxoris et uxoris, et ven. etc. pnt. pnt. pnt.  
 numeratis, et ad cautelam pnt. quasquid lib.  
 septuaginta septuaginta quingz monete Mediani uti  
 constat de lib. mille quingentas quingz  
 equalis uti pnt. Testatore in dotem, et pnt.  
 uxoris libris uti pnt. Fran. Testator pnt. con  
 veniens pnt. m. lib. ced. pnt. publico pnt. et infra  
 ut publico pnt. pnt. uti ced. uxoris, scilicet in  
 casu ex lib. dotu cum m. lib. dotu (pnt. deus avertat)  
 dare reddere et restituere modo quo habuit & ten  
 in pecunia & cent. scilicet et cent. etc. uti  
 et pnt. ad f. ad quos. attendere et obtinere pnt.  
 sub pena tot. cent. pnt. et dogli omnia canones



subterre aut expensas, et de interre dotalium de quibus  
 et cond. sub quali. Condit. et obligavit bona et  
 Juravit corporalis facta tempore et  
 Item de francigenis legavit et de bonis eius non us.  
 quod ipse statim post mortem ipsius Testatoris possit et  
 valeat habere, petere, capere, et consequi de facto et  
 propria auctoritate et absque intermissione heredis, sive heredi  
 uti. Instituit, vel substituit, aut instituit, sive substituit  
 tutor, uti. et juris, et executor, testamentarius, ut infra  
 eligendus, seu constituendus, vel ministerio alicuius  
 iudicis, vel officialis, omnia bona mobilia seu suppellecti  
 lia, aut utensilia, sive ad usum et portatum de bonis,  
 quam ad usum domus, tam in domo ipsius Testatoris  
 existente, quam extra, et habitandi in domo, quam  
 extra curiam domus ad eam beneplacito, et sicut magis  
 et melius ipse Testator, videbitur, et placuerit ad  
 effectum fruendi, seu gaudendi tota ipsius vita naturali  
 durante, tantum, et hoc pro faciendis eius indigentis,  
 et necessitatibus, sive possit, sive non possit, <sup>vivere et</sup> <sup>se bene et</sup> <sup>nutrire</sup>  
 Item de francigenis legavit et de bonis eius non us.  
 legavit eius uxori, videlicet totum tenementum, liberum et  
 interceptum ac unicuique usum fructuum omnium et quorundam  
 bonorum, et hereditatis, quod Testator, quod ipse usum fructuum d.  
 Curia statim post mortem ipsius Testatoris, et tam in  
 viduitate vivente, et gmanente, quam non, habere  
 poterit

petere, percipere, capere, retinere, et consequi possit et  
 valeat ac in suos usus convertere, et sibi et de facto,  
 et propria auctoritate et absque ministerio alicuius iudicis  
 vel officialis, et tam adita hereditate, quam non et  
 absque eo quod teneat, et obligata sit illi capere de manu  
 heredis, et absque eo quod teneat, et obligata sit facere seu  
 conficere, aut christi facere aliquid fructuarium, nec etiam  
 simpliciter non possit, vel de satisfactionem, minus teneat,  
 et obligata sit reddere rationem alicui pro re gestis,  
 et administratis nec etiam cavere, seu committere aut fidei  
 iudicare de usendo vel fruendo arbitrio boni viri remissa  
 sicut ex nunc et premissis et remissa, et de bonis omnem  
 cautionem, promissionem, et fidei iuramentum de usendo  
 et fruendo arbitrio boni viri et omne fructuarium,  
 et simplicem descriptionem, ac omnem redditionem  
 rationis, constituens, sicut etiam tunc, ipsa bonam  
 analogiam, id est, non reddenda, cautionem, et ubi et  
 sicut etiam premissis ad fidei iudicandum, vel fidei iudicandum,  
 vel taliter cavendam de usendo et fruendo arbitrio  
 boni viri, et a nunc et approbata, et approbata de eius  
 heredi instituto, sive ab alio, videlicet substituto  
 uti, et iure ad cavendam, mittendam, et fidei iudicandum  
 sicut de bonis eius uxore, et etiam de omni eo et  
 eo toto, quod habere, petere, et percipere possit  
 occasione administri d. usufructus ad ipsa liberata



et quietanda sub pena p[ro]nis l[eg]is. Id. quos p[ro]mis  
 et p[ro]mis ex n[ost]ro et u[ost]ro et p[ro]mis d[omi]ni ex n[ost]ro  
 p[ro]mis testator Fran. p[ro]mis d[omi]ni de u[ost]ra ac me n[ost]ro  
 publicu[m] et infra p[ro]mis un[de] publicu[m] p[ro]mis p[ro]mis  
 si p[ro]mis et recipi[en]s ac acceptantem liberauit  
 et liberat ac quietauit et quietat e[os] et n[ost]ri  
 eidem d[omi]no et n[ost]ri u[ost]ro fecit et facit fines et  
 p[ro]mis et generat[ur] et d[omi]ni ad que[m] d[omi]ni ad d[omi]ni  
 sub p[ro]mis tot centu[m] p[ro]mis et obligat[ur] p[ro]mis  
 de quo quidam totu[m] u[ost]ro u[ost]ro legato ac de d[omi]ni  
 et eo totu[m] p[ro]mis et p[ro]mis legato Fran. testator  
 p[ro]mis et nomine donationis irrevocabilis  
 inter uiuos que reuocari infringi uel annullari  
 aut ipsius p[ro]mis n[ost]ri ob aliquo infra  
 a h[ab]it[ur] in iuriam uel offensam nec ob iuriam  
 h[ab]it[ur] lib[er]u[m] aut alia p[ro]mis de causa p[ro]mis que  
 uel p[ro]mis et p[ro]mis p[ro]mis legi finali et legi  
 si unquam Codic[em] de u[ost]ro donationib[us] et ite[m]  
 legi facimus de donationib[us] insinuandis alijue legi  
 de p[ro]mis et lib[er]u[m] a l[eg]is d[omi]ni est  
 donat[ur] facit et facit d[omi]ni de h[ab]it[ur] eius  
 et n[ost]ri ac n[ost]ri eidem Notario p[ro]mis et infra  
 un[de] publicu[m] p[ro]mis stipulanti et recipi[en]ti aut  
 acceptanti nomine et ac beneficiu[m] comodum et  
 utilitatem p[ro]mis u[ost]ro de omni ac toto ac

inter

inter p[ro]mis et quorundam bonor[um] et l[eg]is  
 ipsius testatoris Fran. p[ro]mis et ad h[ab]it[ur] et  
 et licentia d[omi]ni et fecit p[ro]mis u[ost]ro et n[ost]ri  
 et me eundem d[omi]ni et p[ro]mis et acceptantem  
 u[ost]ro et p[ro]mis et p[ro]mis ut in rem p[ro]mis  
 et p[ro]mis ac me eundem d[omi]ni et p[ro]mis  
 u[ost]ro in locum p[ro]mis et se p[ro]mis p[ro]mis p[ro]mis  
 constituit salvo q[uo]d am[er]itatis de u[ost]ro nec ad  
 p[ro]mis aut u[ost]ro uel aliquid aliud nisi  
 pro eius p[ro]mis et dato h[ab]it[ur] q[uo]d intelligatur  
 et no[n] alia p[ro]mis alia modo p[ro]mis p[ro]mis  
 et p[ro]mis et p[ro]mis et p[ro]mis et simplicem  
 denuntiam q[uo]d u[ost]ro et legando tamen p[ro]mis  
 p[ro]mis et u[ost]ro p[ro]mis p[ro]mis et sensu donato centu[m]  
 et reuocata et reuocata sit esse intelligat ita  
 h[ab]it[ur] et nullius u[ost]ro laboris uel momenti ac n[ost]ri  
 n[ost]ri p[ro]mis p[ro]mis et omnia  
 alia p[ro]mis fecit et facit ob amorem quo p[ro]mis  
 d[omi]ni eius u[ost]ro ac seruicia domestica  
 p[ro]mis annos et ita a tempore quo ea despon  
 sio ab ipso habita et accepta et ad loc  
 u[ost]ro u[ost]ro eius uita durante naturali ob eius  
 senectute decem p[ro]mis et sustinere p[ro]mis  
 et ualeat et ideo p[ro]mis Fran. testator donans  
 q[uo]d p[ro]mis omni u[ost]ro causa p[ro]mis



donationem, cessionem et renunciationem in iuuuatis, et  
 insinuat, et legitime insinuato haberi uoluit  
 et ualeat idem Francus testator coram meo eodem notario  
 publico et infra<sup>to</sup> tamq[ue] publico officio et iudice  
 ordi<sup>ne</sup> et in meis protocolis et actis publicis omni  
 modo et modo q[ue] conuenit, et uigilanti legi et hinc de bonis  
 insinuandis et renuntiandis excepit et ergo q[ui]s q[ui]  
 attendere et obseruare emittit sub pena de  
 decem scilicet et dupli damni q[ui]s q[ui] casus et  
 obligatis bonis et insinuatis  
 Et infra Francus testator donans uti conuenit factis  
 scripturis in manus meo eodem notario publico et iudice  
 infra<sup>to</sup> de ueritate ad sanctorum dei euangelia pu  
 ritate et iuramento exprocurando affirmat et affirmat  
 bonam donationem, cessionem et renunciationem esse ueras  
 et non autem falsas nec simulatas esse nec factas  
 in fraudem alicuius sed reuera mentis affectu  
 et bono fide ad euincendi donandi cessionem et  
 renunciationem deuenisse et absq[ue] ulla passione palam  
 uel secreto facto q[ue] ulla hinc futuro tempore retro  
 dato uel retroceptio fiat de bonis et sumptibus donatis  
 et ceteris uti et in omnibus et partibus iuxta formam nouarum  
 condic. de iur. iudic. sig. de iudic. et ponentibus q[ui] quas  
 Ecce est omni meliori modo.  
 Francus testator legauit q[ue] carum pro<sup>to</sup> notario et possit

ne ualeat uiuere et sui sedecenter sustentare iuxta  
 illius statum et conditionem eundem sicut ipse aduoca  
 eius grauitate tali in causa sua et iurisdictione  
 concepit et concepit audeo et dicit q[ue] possit et  
 ualeat etiam de facto et iurisdictione auctoritate et ob  
 ministerio alicuius iudicis publici uel aliis uendone  
 et sui alienare et auertere aliqua bona seu  
 ipsorum aut ipsorum et reuocari uel quibus eodem  
 magis et melius uidebitur et placuerit plus in offeren  
 et ab eo consentio et iurisdictione et uincit liben  
 et respectu iurisdictionis seu sub iurisdictione uti accen  
 done in eadem iurisdictione et executori testamon  
 tarios et Francus testator legauit q[ue] carum seu consti  
 tuendis et nominandis uel alicuius eorum  
 Francus testator legauit q[ue] post eius mortem eius cada  
 uer sui tamq[ue] in ecclesia cathedrali s[an]cti iohanni  
 in Porrayda et hinc in iurisdictione in sepulchro in  
 quo ceterum confratres societas curatorum q[ui]  
 vult hinc singulis hinc iurisdictione della curia in d[omi]no  
 ecclesia et hinc cantone erecto in iurisdictione ab  
 ipomet testatore ordinanda ut infra uti cum  
 hinc iurisdictione et hinc iurisdictione et hinc iurisdictione  
 et filii sine iurisdictione hinc iurisdictione et M. R. R.  
 hinc iurisdictione hinc iurisdictione hinc iurisdictione de  
 familia hinc iurisdictione hinc iurisdictione hinc iurisdictione



hinc iuratus & quic <sup>trans condato uti ne usis magis</sup> una cum sex sacerdotibus  
 Item <sup>us factus</sup> testator fecit elegit nominavit desponsavit  
 et declaravit suos fideicommissarios seu executores  
 suus sui ultimi testamenti et suus sui ultimae voluntatis  
 D. Baldassarum de Ferrarijs vicinij S. Spate Mantua  
 supra ecclesie eius filij eius testatoris et heredes sui  
 D. Homobonum de Taldugis  
 vicinij S. Martini de Civitate et deficiendum supra  
 duobus vel altero eorum ob mortem, elegit nomina-  
 vit et <sup>est</sup> suos executores testamenti <sup>suos</sup> duos ex  
 D. Regentibus temporaria S. Hospitalis S. Raphaelis  
 eligendos de nominandos ab herede suo <sup>et filio</sup>  
 D. Bono et Cecilia eius filijs qui supra executores  
 testamentarias sine D. Baldassarum de Ferrarijs  
 vicinij Homobonum Taldugis sine duo ex D. Regen-  
 tibus non possunt aliter facere seu agere nisi  
 cum consensu D. Bono et Cecilia, quibus  
 fideicommissariis sine executores testamentarias dedit  
 concepit et attribuit ac dabo concedit et attri-  
 buit arbitriam potestatem auctoritatem et validam  
 sine suo ultimo testamentum et sine ultima  
 sua voluntate, et omnia in eo contenta usque  
 exequendi et executioni mandandi et si opus fue-  
 rit petendi exigendi recuperandi et accipiendi  
 ac habendi recipiendi conservandi omnes et singulos

periciant ac res et substantiam quantitas et qualitates  
 et omnia et tota et quicquid de testatoris labore debet  
 et petere potest a quacunque persona seu quibuslibet  
 personis quocumque modo et quocumque causa & loca & gentibus  
 non restringuntur circa impedimenta nec in converso et  
 excepti doli mali et in factu solemniter vincti  
 sine quiescentem absolutam remissionem libe-  
 rationem et pactum de alienis non petendo ad eo  
 foreceptis potest faciendo &  
 Comendandi et alienandi bona et hereditas ipsius testatoris  
 cuius personam et quibus personis pro illo & pro suis illis  
 suis personis ad implendum iustitiam potuerunt convenire  
 ad executionem omnium sine <sup>in</sup> cunctis confessione & sig-  
 nificata obligatio iuramento et alijs solemnibus  
 clausulis et causulis in omnibus & singulis  
 necessarijs debitis congruis et opportunis et Decretis  
 alienandi occasione alienandi hereditatem eius & herede  
 modo quo supra et quod in alijs legatis usque  
 Comendandi seu alienandi via hereditatis in clausulis  
 suis et firmis & bonis seu hereditatis & impli-  
 candi modo iure et ad effectum de quo supra  
 Item si opus fuerit causandi et librandi & et exten-  
 dat in ampla forma et una vel plures & heredes  
 sine & heredes quoad lites tantum constituti  
 seu substituendi <sup>autem</sup> eorum causandi toties quoties





Notarili P. de ... et notarij ...

C. H.

Chiesa ... millesimo sexcentesimo ... die sabbati ... in Camera Cubiculari ... Policarpus de ... notario Carolo ... Gregorius ... filius Petri ...





m. s. moneo l'atq. et cetera  
 Curiam, quos b'quis libras quos  
 mille s' moneo. Et s' moneo p. s' b' d' et  
 Canonici. Ceterosque confestim  
 et manifeste ad m. s. l'atq. s' b' d' et  
 l'atq. p. s' m. s. <sup>ibi s' moneo et s' moneo p. s' b' d' et</sup> Capellani s' b' d' et  
 et recepte s' moneo ibi s' moneo  
 s' moneo s' moneo s' moneo et recepte  
 a d. s' moneo s' moneo et s' moneo  
 s' moneo et de quibus libris  
 quos mille s' moneo p. s' b' d' et  
 et Canonici s' moneo Capellani  
 ibi s' moneo et s' moneo p. s' b' d' et  
 et s' moneo s' moneo s' moneo et s' moneo  
 quos mille s' moneo p. s' b' d' et  
 m. s. l'atq. s' moneo p. s' b' d' et

Et s' moneo s' moneo p. s' b' d' et  
 quos mille s' moneo p. s' b' d' et  
 et s' moneo s' moneo p. s' b' d' et  
 s' moneo s' moneo p. s' b' d' et

dupliq. in d' moneo. m. s. l'atq. s' b' d' et  
 et s' moneo s' moneo p. s' b' d' et  
 et s' moneo s' moneo p. s' b' d' et  
 quos mille s' moneo p. s' b' d' et  
 et s' moneo s' moneo p. s' b' d' et  
 m. s. l'atq. s' moneo p. s' b' d' et

Propono

Licentia vobis de quibus s' moneo p. s' b' d' et

D. Jovis Franciscus Boletus Remensis Abb. Sacris Cong. Sacris

Sicut dilectis nobis in Christo S. D. Longino Albertino Remensis Abbati S. Petri de Sab. Remensis, auctoritate litterarum, et reverentate sui monasterii, amplam facultatem concedimus, quatenus ad nos spectato, ut licite et valide alterare possit omnem vitam in vicinia S. Felicis Censis via urva, seu abbatia, ad illam spectantia, prout et conventionibus, prout melius placuerit tibi, et ministris monasterii, omni meliori modo, forma et in quovis fidei.

Dati Remensis in Sacra. nra S. Petri de Sab. de q. Augusti. D. Jov. Jov. ut. A. 63.

D. Florentius notarius a secretis

C. m. e. m. le

L'Altare e Canonici Reg. di S. Piero di Po. di Cremona della Cong. Lateranense devotiss. oratori della V. L. Reg. expungono, quatenus restando debitori di buona somma alla Casa publica della loro Cong. in domo p. p. annis sequestri non pagati, et la guerra guerreggiata ultimamente, cum eadem possit solvifari et p. p. con l'estimato annuo, che devono serviri all'annuo sequestro, oltre al mantenimento della loro Canonica, et laudando la Cong. Lateranense operata la facoltà di alienare p. 100. scudi et solvifare altri Residui, con l'approbazione, et consenso della V. L. Reg. in virti del Breve della felice memoria di Urbano VIII, confirmato da Innocenzo X. sotto l. 31. luglio 1646. ad effetto di solvifare p. p. Camerali, et frutti di Casa, et tanto. Havendo chi comprava una Casa posta nella Città di Cremona, et la somma di scudi scicenti, dalla q. se causano procurate, et tanto si supplica V. L. Reg. a conceder loro il dovuto consenso, et potesse effettuare la vendita, et solvifare altri Residui, come sopra, col ritratto del sovra. prezzo, che il tutto q. d. d. N. D. consento si può concedere, se così parerà alla somma prudente della V. L. Reg. D. Jov. Jov. ut. A. 63.

Avvenuta R. Luis Abbatis de Sab. et Procur. Inal. totius Congregat. Later. attestations super veritate narratas iuxta formam Brevis enunciato, et facultatis Superioribus reg. Congreg. Later. a S. N. Urbano VIII. sub



Die 20. Aprilis 1637. et approbatorum a S. M. Innocentio X.  
 Sub die 31. Julij 1646. ut pro quibus nostris approbationibus alienare  
 possint ex bonis stabilibus d. Congreg. usque ad summam centum  
 millium scutorum Rom. pro extinctione debitorum d. Congreg.;  
 Approbamus, atque consentimus in premissis ut Abbas S. Petri  
 de Pado Cremonae ex bonis stabilibus d. Monrij possit ad favorem  
 cuiuscunque personae superenarratae domum pro pretio suffenarrato  
 alienare, ita ut ex ipso statim tota summa persolvatur Capite  
 Romano eiusd. Congreg. pro extinctione debitorum d. Monrij.  
 S. Petri de Pado cum d. Capite et non aliter nec alio modo.  
 Datus ex Palatio Cancellarius, Hac die 26. Julij 1653.  
 Stan. Bachinus Procur.

**DOCUMENTO 4****FONTE:** A.S.Cr.**FONDO:** Notarile**NOTAIO:** Gio. Batta Scodes, Notaio di Cremona**ATTO:** del 18 maggio 1715**FILZA:** N. 6616**OGGETTO:** Vendita della casa detta "La Palazzina" dal Collegio al Conte Giuseppe Brumani.

1715, maggio 18, Cremona, nel palazzo del Vescovo.

Francesco Gavazzi preposito del Collegio di S. Lucia che agisce a nome dei PP. Somaschi che hanno dimora nel Collegio di S. Lucia investono a titolo di enfiteusi perpetua il Conte Giuseppe Maria Brumani di una casa detta casa "dell'Angelo custode", lasciata in eredità ai PP. Somaschi da Francesco Cappellani, sita nella vicinia di S. Lucia, dietro pagamento di un canone annuo di 400 lire.

**DOCUMENTO 5****FONTE:** A.S.Cr.**FONDO:** Notarile**NOTAIO:** Antonio Pavesi, Notaio di Cremona**ATTO:** N. 1999 del 22 giugno 1798**FILZA:** N. 8306**OGGETTO:** Soppressione dei PP. Somaschi

Libertà in nome della Rep. Cis. una' ed Ind. eguaglianza Cremona, e nella stanza in detta abitazione dell' [...] P. Prev. Cagliari posta nel Collegio De Somaschi di S. Lucia

il giorno 4 [...] anno VI [...] venerdì 22 giugno 1798 [...] v.s. alle ore sette pomeridiane autorizzato

per dar esecuzione alla [...] determinazione .

Quindi il cittadino Cav. Antonio Smancini Commissario del S.C. presso questo Dipartimento dell'Alto Po assieme al cittadino Avv. Franco Rizzini delegato.

Si sono qui uniti li interessati C.P. Somaschi [...] la nomenclatura [...] il [...] cittadino Commissionario ha ordinato ed in esecuzione delle cose di [...] ordinate lo stesso Commissario notifica a tutti, e singoli li padri cittadini religiosi Somaschi di questo Collegio di S. Lucia, che venga soppressa la loro Corporazione, per cui nel termine di una decade da principiarsi domani, dovranno essi partire dal Collegio medesimo, e lasciarlo a libera disposizione della Nazione. Rendendosi [...] colla sopra dichiarata soppressione [...] tutto il Patrimonio indistinto del medesimo Convento, lo stesso Commissario dichiara, che il suddetto Rizzini rappresentante l'Agente Dipartimentale de beni nazionali debba prendere, come in virtù del [...] atto prende in nome della Rep. Cis. u., ed I.le civile, e [...] di tutto il vacante di questo Collegio, de suoi dipendenti e [...]

Ed affinché constar possa della sostanza di questo Collegio si faranno coll'opera di [...].

A quest' [...] lo stesso Commissario ingiunge al P. Prevosto di questo Collegio, e da chiunque frattanto resta incaricato il cittadino Avv. Rizzini gli ordini suddetti.



Elenco C.P. Somaschi del Collegio di S. Lucia in Cremona [...] quelli [...] che [...] addetti all' [...] di [...]

<u>Nome e cognome</u> <u>d'Impiego</u>	<u>Età</u>	<u>[...]</u>	<u>Anni</u>
A. Pagliari Prep. 1761 Prep. Milano	55	Crem.se	nel in
L. Mainoldi 1776 [...]	40	[...] in Milano	nel
M. Gabelli 1756 [...] Gabelli	63	[...] in Milano	nel
A. Caporali 1777 [...]	38	[...] in Milano	nel
[...] Rottigni 1763 [...]	5[...]	Milanese in Milano	nel
<u>Laici Professi</u>			
[...] [...] 1708 [...]	78	Pavese in Pavia	nel
C. Gola 1779	69	[...] in Roma agli alloggi	nel

Religiosi addetti all'orfanotrofio [...]

Lorenzo	50	
<u>Inservienti</u>		
G. Trezzi	38	[...]

Osservazioni

Il Rottigni, e [...].

1994

Suppressione dei D. Somaschi

Libetta

Eguaglianza

In Nome della Rep. Cis. una, ed ind.  
Cremona, e nella stanza int. d'abitaz. dell'inf.

L. Brov. Cagliari, posta nel Collegio dei Somaschi

di S. Lucia

Il giorno 4. Maggio. an. VI. Rep. Veneta. il 12. Giugno  
1798. Ind. sp. alle ore sette pomerid.

Autorizzato

per dar esecuzione alla sup. determ.

quindi il Cit. Av. Ant. Smanini Com. del L. C.  
presso questo Dip. dell'Alto Co. assieme al Citad.

Av. Franco Pizzini Deleg.

Si sono qui uniti le inf. C. N. Somaschi

conquasi la nomenclat.

Espresso il Cit. Com. ha ordinato

ed in esecuzione delle cose di coordinate lo stesso  
Com. notifica a tutti, e singoli li pp. Cit. Religiosi  
Somaschi di g. Coll. di S. Lucia, che seppero soppressa  
la loro Corporaz. per cui nel termine d'una Decade

da principiarli domani dovranno essi partire dal  
Coll. med. e lasciarlo a libera disposizione della Nazione.

prendendo il tutto colle sopraddichiarate per vacante  
il Patr. indist. del med. Convento, lo stesso

Com. dichiara, che il Sud. Pizzini Cap. l'Agente

Dip. de' Beni Naz. debba prenderes, come in virtù



del presente atto manda in nome della S. C. G. u. ed J. il  
 civile, e nelle poss. di tutto il vicinato di questo Coll.  
 de suoi dipendenti, e laq.  
 Ed affinché constar possa della sostanza di questo Coll.  
 si faranno coll. osservando persone  
 A quest' eff. lo stesso Com. ingiunge al C. Greco  
 di q. Coll., ed a chiunque  
 trattando resta incaricato di detto  
 gli ordini su.

Leg. ai 11. giug.  
 1798.  
 A. Mess. an. VI.

# Elenco

De C. R. Comaschi ad collegio di S. Lucia infermora  
 compresi quelli individui che erano addetti  
 all'orfanotrofo di maschi, y. educat. e di  
 sezione loro

Nome e Cognome	anni di età	Luogo di nat.	ove ha profess.	Professione
Alessandro Tagliari	anni 55.	Cremona	nel 1761. in milano	Gregario
Luigi Mainardi	- 40.	Cremona	nel 1746. in milano	Comaschi
Masimo Gabelli	- 63.	Cremona	nel 1756. in milano	
Corrado Angelo	- 38.	Cremona	nel 1777 in milano	Maschi agli alloggi
Roberto Cro.	" 50.	Milanesi	nel 1763. in milano	Redatt. del C.
Lodovico Profeta				
Domenico Labiano	75.	Parma	nel 1746. in bari	Capofam.
Carlo Cola	50.	Cremona	nel 1779. in roma	Capofam. agli alloggi
Religiosi addetti all'orfanotrofo in S. G. Nuovo				
Lorenzo Mainardi	50.	Cremona	nel 1766. in milano	Prete agli Orfani
Paolino Amici	- 17.	Cremona	nel 1796. in infermora	Maestro de Orfani

*Inferiormente*  
*Giuseppe Trozzi 2 anni 38. Cremona. S. Somaschi*

*Stovenerij*  
 Il Pongasi, e Caporali somaschi sopra tutti i affari delle  
 loro rispettive parrocchie e al punto non gli viene concesso  
 dopo la legge somaschi dalla stessa legge che  
 gode d'altro titolo alcuno della ragione

**DOCUMENTO 6****FONTE:** A.S.Mi.**FONDO:** Notarile**NOTAIO:** Ignazio Baroggi, Notaio di Milano**ATTO:** N. 1119 del 22 settembre 1813**ALLEGATI:** A, N. 2, 3, 7**OGGETTO:** Vendita di un locale di S. ta Lucia altre volte Collegio de Somaschi esclusa la porzione assegnata al Vicario Coadiutore.

Regno d'Italia

Questo giorno di Sabato venticinque 25 del Mese di settembre dell'anno mille ottocento tredici 1813 ad 1 ora pomeridiana.

Regnando l'[...] Napoleone Primo Imperatore de Francesi; e Re d'Italia

Dietro la [...] ch'ebbe luogo nel giorno quindici 15 aprile prossimo passato tra gli [...] del Locale di S. Lucia in Cremona altre volte Collegio de Somaschi esclusa la porzione assegnata in abitazione del Vicario Coadiutore, ed in servizio di quell'annessa Chiesa in cui rimase il miglior offerente il Sig. Antonio Gargantini per persona da dichiarare che si obbligò di pagare il prezzo di stima liquidato in lire nove mille novecento settantasei, centesimi otto £ 9976.08 come dal giudizio di stima del Sig. Ingegnere Enea Verdelli riconosciuta regolare dal Signor Ingegnere revisore Lavelli De Capitani, ed approvata da questa Direzione Demaniale che debitamente registrata si univa infine [...] il [...] oltre l'aumento del dieci e mezzo per cento 10 ½ % per un quarto 1/4 in denaro entro giorni otto 8 dopo la comunicata approvazione, e rispetto al rimanente in Boni del Monte Napoleone entro l'anno mille ottocento quindici 1815 in tre 3 rate eguali, una rata cioè per anno sotto l'interesse frattanto del cinque per cento 5% all'anno, ed alla rata, e di semestre in semestre si passò [...] nel giorno diciannove 19 luglio prossimo passato in concorso dell'accennato Sig. Antonio Gargantini giusta la pratica adottata dalla Prefettura del Monte Napoleone alla stipulazione del relativo processo verbale in doppio un di cui esemplare debitamente registrato affinché serva di più estesa narrativa del fatto qui originalmente si inserisce, ed è del tenor seguente.

Primo Pongasi A



Inoltrate tale processo verbale alla [...] Prefettura del Monte Napoleone, si compiacque il Sig. Conte Consigliere di Stato Prefetto d'approvare il contratto di cui trattasi a favore del succennato Sig. Gargantini e d'incaricare questa Direzione e di procedere alla corrispondente di lui esecuzione come si ha dal rescritto ventisette 27 luglio prossimo passato N. 13617 che in copia conforme debitamente registrata si unirà in fine sotto il N. 172.

Ritenuta l'approvazione del suddetto contratto si è fatto sollecito il Sig. Antonio Persichelli qual persona dichiarata in acquirente del succindicato Locale dal menzionato Sig. Antonio Gargantini come dalla di lui originale dichiarazione che debitamente registrata si unirà in fine sotto il N. 3, si è fatta dicesi sollecito di eseguire l'integrale pagamento del prezzo dello stesso Locale, e suo corrispondente aumento del dieci e mezzo per cento 10 ½ % che dei suoi [...] e delle spese di perizia, e revisione come vedesi dai confessi, e più dettagliatamente dal conto compilato da questa Ragioneria d'Ufficio che tutti debitamente registrati si uniranno in fine sotto li N. 4, 5 e 6.

Non mancando pertanto ora altro che di pagare alla stipulazione dell' Istromento di vendita si è divenuto al presente in cui

Avanti di me Dottore Ignazio Baroggi Notaro del Dipartimento d'Olona residente in Milano, figlio del fu Acquilino munito da patente dal giorno ventisei 26 giugno ora scorso numero duecentododici 212 nella [...] delle professioni liberali rilasciata da questo Sig. Podestà, non che alla presenza dei sottosegnati testimoni. Personalmente costituito il Sig. Ragionato Carlo Frigerio Direttore del Demanio del Dipartimento d'Olona ed [...] processo verbale di trattativa, non che al [...] ed infrainserendo rescritto approvazione ventisette 27 luglio prossimo passato N. 13617.

Ha fatto, e fa vendita libera, e come meglio a nome del Regio Monte Napoleone, e per conto della Cassa d'Ammortizzazione.

All'accennato Sig. Antonio Persichelli figlio del fu Sig. Ercole di Cremona accettando, e stipulando per il medesimo il Sig. Giovanni Pietro Rizzi figlio del fu Sig. Antonio abitante pare in Cremona nella Contrada della Dogana al N. 325 ½ [...] qui pure presente in qualità di suo Procuratore speciale come dall'originale mandato di procura che debitamente registrato si unirà in fine sotto il N. 7.

Nominativamente della porzione disponibile del Locale suddetto di S. Lucia in Cremona capo luogo del Dipartimento dell'Alto Po con orto annesso ampiamente

descritto e [...] nel [...] nunciato ed infraserendo giudizio di stima del Sig. Ingegnere Enea Verdelli, e tipo [...] debitamente registrato.

Parimenti di tutte le ragioni spettanti a detta porzione di Locale come spettano alla Cassa d'Ammortizzazione.

Con tutte le clausole traslative di dominio, e possesso, e con promessa ed obbligo di manutenzione, e garanzia accordata dalle leggi dello Stato alle vendite delle proprietà Demaniali.

Per il prezzo così liquidato, ed accettato compreso l'aumento del dieci e mezzo per cento 10 ½ % nella somma in tutto di lire undici mille ventitre, centesimi cinquantasei £ 11023.56 quale risulta per intero pagata unitamente a suoi [...] come dai confessi e conto qui abbasso inserti, facendo perciò come fa il prefato Sig. Direttore Frigerio a favore del detto Sig. Antonio Persichelli ad accettazione e stipulazione del succennato Sig. Rizzi di lui procuratore ogni più ampia quitanza, e finale liberazione.

E la presente vendita resta fatta, e si fa sotto tutti i [...] e convenuti nel sovra[...] processo verbale di trattativa del giorno diciannove 19 luglio prossimo passato, quali patti [...] per qui nuovamente apposti e ripetuti savi li di oggi estinti, ed adempiti, e ciò oltre li seguenti.

Prin Stante il convento professo di detta porzione del Locale a favore dell'Acquirente all'alto dell'approvazione del contratto, col giorno cioè ventisette 27 luglio prossimo passato, sarà egli tenuto al pagamento di tutti li carichi prediali incombenti su quel qualunque estimo verrà attribuito sia dal principio del mese d'agosto ora scorso in avanti.

2 Venendo a scoprirsi in appresso qualche peso, o passività sopra la porzione di Locale di cui trattasi della natura di quelli che sono deducibili dal valore di perizia a norma de vigenti Regolamenti, e delle relative [...]; sarà a carico della Cassa d'Ammortizzazione di provvedere a quella indennizzazione che sarà di ragione.

3 Si consegneranno all'Acquirente tutti i documenti relativi alla detta porzione di Locale che si troveranno esistere negli archivi Demaniali, ed al caso che tali documenti avessero relazione ad altri Beni si consegneranno al medesimo le loro copie concordate a di lui spese, e scoprendo che l'esistenza [...] potrà l'acquirente medesimo ritrarli senza però passivo concorso della Cassa d'Amministrazione.

4 Le spese del presente Istromento, e tasse al medesimo relative saranno a carico dell'Acquirente il quale sarà altresì tenuto darne una copia autentica di prima edizione gratis alla Cassa d'Ammortizzazione.

Il tenore poi succitati allegati è il seguente

Pongonsi li N. 1 2 3 4 5 6 e 7

E delle predette cose previa loro lettura, e dei sovra inserti allegati da me Notaro fatta a chiara voce alle Parti a me pienamente cognita così richiesta ne fui rogato, censionato avendo preventivamente il suddetto Sig. Rizzi ne modi come sopra del tenor delle leggi relative al presente contratto.

Letto, e pubblicato in Milano Capo Luogo Dipartimento d'Olona nell'aula di residenza del Sig. Direttore Demaniale a primo piano verso Strada nel Locale della Prefettura del Monte Napoleone posto nella Contrada del Senato al N. 831; presenti il Sig. Gaetano Cucchi figlio del fu Giacomo abitante in Milano in Borgo di Porta Romana al civico N. 4561; ed Emanuele Steffanini figlio del fu Felice abitante in Milano nella Contrada di S. Protaso [...] al Foro Bonaparte al N. 2155 testimoni noti; idonei; conoscenti esse parti, non attinenti alle medesime come hanno [...]mente dichiarato, ed aventi tutti i requisiti voluti dalle leggi qui abbasso firmati unitamente alle Parti stesse, ed a me Notaro che si accetta dall'acquirente.



Regno d'Italia  
Questo giorno di Sabato ventitré N. S. del mese di Settembre dell'anno mille otto cento tredici 1813.  
ad un'ora pomeridiana

Preghando l'Augustissimo Napoleone Primo Imperatore di Francia, e Re d'Italia

Dieter la licitazione ch'ebbe luogo nel giorno quindici

Notabile 15. Aprile prossimo passato tra gli esultanti del detto  
e più di prima di S. Lucia in Cremona altre volte collegio de  
dipone al p. mancata esclusa la porzione assegnata in abitazione  
avvicina P. P. del Vicario coadiutore, ed in servizio di quell'annuo  
ed alle spese faceva in un romare il miglior offerente il Sig.  
D. Annunzio Antonino Gargantini per persona da dichiarare in  
giura l'obbligo di pagare il prezzo di detta licitazione

1813 G. Gargantini  
1813 G. Gargantini  
1813 G. Gargantini

in lire nove mille novecento settantasette, centesimi  
otto L. 9976.08 come dal giudizio di stima  
del liquor Ingegneria Enza Cardelli vicinaria  
ta regolare dal liquor Ingegneria vicinaria de  
velli de' capitani, ed approvata da questa Direzione  
demaniale che debitamente registrata  
si annua in fine sotto il N. 1. oltre l'ammontare  
del dieci e mezzo per cento (10 1/2%) per un  
quarto 1/4 in denaro entro giorni otto 8  
dopo la comunicata approvazione, e  
rispetto al rimanente in L. 7000 del Monte  
Napoleone entro l'anno mille otto cen  
quindici 1815. in tre 3. rate eguali, una  
rata una per anno sotto l'interesse fra

Venduto







144  
 suo Procuratore speciale come dall'originale man-  
 dato di procura che debitamente registrato si unirà  
 in fine sotto il n. 7.

Nominativamente della porzione disponibile del loco-  
 le suddetto di S. Lucia in Franchona capo luogo  
 del Dipartimento dell'alto Po con orto annesso  
 ampiamente descritto e contornato nel ve-  
 nuniato ed infrascripto giudizio di stima del  
 Sig. Ingegnere Erice Verdelli, e tipo annesso  
 pure debitamente registrato.

L'acquisto di tutte le ragioni spettanti a detta  
 porzione di Locale come spettano alla Casa  
 d'ammortizzazione  
 con tutte le clausole transattive di dominio, e possesso,  
 e un promessa ed obbligo di manutenzione, e  
 garanzia accordata dalle leggi dello Stato alla  
 vendita delle proprietà demaniali.

Per il prezzo con liquidato, ed accettato comprato l'  
 aumento del dieci e mezzo per cento 10 1/2 %  
 nella somma in tutto di lire undici mille ven-  
 tisei, centesimi cinquantasei L. 11013. 56. quale  
 risulta per intero pagata unitamente a suoi  
 accessori come dai confessi e conto qui abbasso  
 inseriti, facendo perciò come fa il prefato Sig.  
 Direttore Frigerio a favore del detto Sig. Antonio  
 Passichelli ad accettazione e stipulazione del su-  
 cennato Sig. Maggi di cui Procuratore ogni più  
 ampia quietanza, e finale liberazione.  
 E la presente vendita resta fatta, e si fa sotto tutti

145  
 i patti sopra convenuti nel 1004 ad un mese  
 presso ambasciata di trattativa del giorno d'ora  
 19. luglio prossimo passato, quali patti l'ab-  
 bo per qui nuovamente aggiunti e ripetuti in  
 un li. doppia estante, ed adempite, e un'altro li  
 seguente.

1.° Stante il convenuto possesso di detta porzione  
 Locale a favore dell'acquirente all'atto dell'ac-  
 quistazione del contratto, nel giorno cioè venti  
 sette 27. luglio prossimo passato, sarà egli te-  
 nuto al pagamento di tutti li carichi ju-  
 diciali incumbenti su quel qualunque estimo  
 verrà attribuito alla detta porzione di Locale  
 quanto sia dal principio del mese d'agosto  
 1841 scorio in avanti.

2.° Venendo a ricorrere in appreso qualche peso, o pes-  
 sività sopra la porzione di Locale di cui trattasi  
 della natura di quelli che sono deducibili dal  
 valore di perizia a norma di vigenti Rego-  
 lamenti, e delle relative Istruzioni, sarà a  
 carico della Casa d'ammortizzazione di  
 provvedere a quella indennizzazione che  
 sarà di ragione.

3.° Si consegneranno all'acquirente tutti i docu-  
 menti relativi alla detta porzione di Lo-  
 cale che si troveranno esistere negli ar-  
 chivi Demaniali, ed al caso che tali do-  
 cumenti avessero relazione ad altri Beni  
 si consegneranno al medesimo le loro copie.



concordate a di lui opera, e scoprendone l' esistenza presso l'op. potrà l'acquirente medesimo ritirarli senza però passivo carico della Cassa d'ammortizzazione

Le spese del presente strumento, e tasse d'oneri relative saranno a carico dell'acquirente il quale sarà altresì tenuto darne una copia autentica di prima edizione grata alla Cassa d'ammortizzazione

Il tenore poi dei succitati allegati e il seguente

Pongansi li. 1. 2. 3. 4. 5. 6. e 7.

E delle predette cose previa loro lettura, e dei sovra inseriti allegati da me Notaro fatta a diavara via alle Parti e me pienamente cognita con rischio me fui rogato, e rogato avendo previamente il suddetto sig. Luigi ne modo come sopra del tenor delle leggi relative al presente contratto

Letto, e pubblicato in Milano luogo del dipartimento d'Olona nell'aula di vendita del sig. direttore Demarcale a primo piano verso strada nel locale della Prefettura del Monte Napoleone posto nella fontana del Senato al to. 431, presentati li. sig. Gaetano figlio del fu Giacomo abitante in Milano in Borgo di Porta Romana al curio to. 4561, ed Emanuele Steffanini figlio del fu Felice abitante in Milano nella fontana di S. Notaro al foro Donaparte al to. 1154.

testimoni notari, idonei, e onesti, e non appartenenti alle medesime come hanno rispettivamente dichiarato, ed avanti tutti i requisiti voluti dalle leggi fui abbasso firmato unitamente alle Parti stesse, ed a me Notaro che si accetta dall'acquirente

*Luigi*

Pro: Bro: Neri Procurat. come sopra  
Gaetano (questi testimonio)

Emanuele Steffanini testimonio

de Ignazio Donaggio  
Notaro del dipartimento d'Olona in  
Milano in Milano  
figlio del fu  
Elquibire



Clina 19 ore 1813.

89311

Ci primo Ottobre 1813. = Registrato a fo. uno della Sezione prima, e pagato Lire tre, e <sup>cinquantiquattro</sup> per il detto fisco, come da Bolletta n. quattro di D. giorno. *De Spin...*

ALLEGATO N.1

Regno d'Italia

Cremona li 13 gennaio 1813

Al Sig. Direttore del Demanio per Diparti.

d'Olona, Lario, Alto Po, Serio

L'Ing. Enea Verdelli eserc. con Patente 29 maggio 1812 N. 45 del Sig. Podestà di Cremona.

La rispettabile di lei ordinanza 28 Xbre 1812 N. 9666 mi ingiunge di farle con apposito rapporto conoscere il fitto lordo reperibile del Locale di S.ta Lucia in questa Città esclusa la porzione di esso Locale già assegnata in abitazione di quel Vicario, e ciò colle norme del Regolamento Ministeriale 2 febbraio 1812 richiamato dal successivo vigente del 19 settembre [...].

A soddisfare la pregiata incombenza del Sig. Direttore mi sono recato in questo suddetto giorno al detto Locale in compagnia di questo Sig. Delegato Demaniale Betri e nel presente rapporto do ragione di quanto cadde sotto la nostra ispezione [...] alle viste nella sullodata ordinanza raccomandate, facendo precedere la Descrizione del Locale anzidetto ed aggiudicandovi in progresso un fitto proporzionato, e congruo allo stato e situazione del medesimo.

Descrizione

Porta aperta verso la Contrada Bassa ed Andito successivo solato a mattoni e coperto da volta; due ante in opera e fornite di suoi ferramenti alla prima, Pusterla pure in opera con serramenti nel secondo e uscio.

Loggia formata di sette Colonne di marmo, pavimento a mattoni e volta che la cuopre sotto quale stendesi tetto semplice.

Camerina a Levante, dell'Andito solata in mattoni, e coperta da volta, [...] munito di serranda in opera; finestra con serranda a vetri, e ferriata.

A Levante di d.ta Camerina vi è Stanza con Arcova, la quale venne compresa nella descrizione annessa alla Stima già da me subordinata come da mia Relazione 13 agosto 1811. Sembrava però che fino dallo scorso anno la Prefettura opinasse di aggravare questa Stanza all'abitato Vicariale; fui anzi interpellato in proposito; ma siccome non è a mia cognizione se tale aggregare abbi avuto il suo reale effetto per parte della Superiorità competente; così starà al Sig. Direttore il



compartire in proposito quelle provvidenze che si uniformino alle precedenti deliberazioni sulla Stanza medesima.

Pozzo in comune coll'abitazione Vicariale, e Cortile.

Scala in gradini di marmo che porta a Superiori con serranda alla di lei apertura; ed altra Scala attigua in gradini di cotto con orli di legno per cui discendesi ai Sotterranei.

Sala solata di mattoni, e coperta da volta, uscio e Finestra con serande e vetri; e ferriate. Camino con spalline e cornice di cotto.

Sotto scala solato e coperto come sopra uscio e finestre con serrande vetri; e ferriate; Secchiajo di marmo, luogo sedile.

Corritojo solato e coperto come sopra a riserva di poca parte con soffitto uscio, e serranda, finestra con antini vetri, e ferriate.

Sala a destra solata e coperta come sopra uscio con serrande; finestre con antini, vetri, scuri e ferriate. Camino con spalline, e cornice di marmo.

Stanza a sinistra solata, e coperta come la suddetta due usci uno dei quali recentemente aperto nel muro di comunicazione colla seguente al quale vi è l'antiporto stato levato dall'uscio dell'ultima descritta sala, ed una finestra con serrande, vetri, scuri, e ferriata.

Stanza attigua solata, e coperta come sopra uscio e finestre con serrande, antini a vetro e ferriate, camera da fuoco solata e coperta come sopra uscio e finestre con serrande antini a vetro e ferriate, avvertendo essere stato recentemente posto all'uscio verso Corte un antiporto, al di fuori, essersi costruito un Lavandino sotto una delle finestre come pure aperto un uscio accanto al Camino con spalline, e cornice di marmo.

Camera grande con entro stufa di terra cotta con sopra vernice solata e coperta come la suddetta. Tre usci uno dei quali che resta verso il Corritojo di Tramontana è stato recentemente aperto, altre finestre con serrande; antini intelerati a vetri grandi, e ferrata.

Stanzina a Ponente solata, e soffitta d'assa, finestre con antine, vetri e ferrata.

Stanza grande attigua alla penultima destra descritta solata e coperta come sopra, uscio, e finestre con serrande come sopra, e ferrata.

Bocchirale ossia Atrio solato, e coperto come sopra. Portine con sopra finestre semicircolari serrande, telari, vetri, e ferrate.

Dal suddetto Corritojo e nell'estremo che guarda a Ponente si è nuovamente aperto uscio che da comunicazione ad una scaletta che porta ai rustici cui accedesi dal Portone aperto verso il Vicolo di Pettinari, piccioli Familiari al ripiano della stessa scaletta.

Andito continuativo a detto Portone, ossia Porta da Carri, dissolato e soffittato serrande in opera alla medesima Porta.

Rimessa a Ponente solata di pietre in coltello, e soffittata, Portina, ed uscio con serrande in opera [...].

Scuderia solata, e soffittata come la precedente uscio con serranda, finestre con antine in opera per la carta.

Fenile superiore alli precedente Scuderia, Rimessa, ed Andito coperto da tetto.

Cortile rustico altre volte ad uso d'Orto. Buca per contenere il lettame proveniente dalla Stalla. Pozzo.

Ascesa l'ultima descritta scaletta; e rimesso il piede sul già menzionato Corritojo vedesi altra Scaletta illuminata da finestre munita di telaro a vetri con gradini coperti di beola alla metà circa della quale vi è Luogo Sedile con anti portico, per essa si ascende unitamente alla prima sopra nominata [...].

#### Primo Piano Superiore.

Corritojo lungo i lati di Levante, e Tramontana solato di mattoni e coperto da volta stipo di legno senza anta; finestre a Levante con antini a vetri, e quelle a monte con sopra la Carta. Quello di Levante disimpegna li seguenti.

Ripostiglio solato e coperto come sopra nel poco tratto di Corritojo a mezzogiorno chiuso fuori dopo l'erezione del muro di separazione coll'abitazione Vicariale. Anteporto in opera, finestra superiore con antini in vetri.

Stanza con Arcova solata e coperta come sopra uscio e due finestre con serrande e vetri.

Saletta seguente solata e coperta come sopra, uscio, finestra con serrande come la suddetta e Camino con spalline, e cornice di marmo.

Stanza seguente solata e coperta come la suddetta, uscio e due finestre con serrande e vetri come sopra.

Stanzina familiare al ripiano della Scala solata, e coperta come sopra.

Scala in gradini di cotto per cui si ascende al Secondo Piano Superiore.

Stanza oblunga solata, e coperta come sopra uscio e tre finestre con serrande come già descritte.

Quattro stanzine consecutive verso Levante una delle quali con Camino nudo solate e coperte da volta [...], finestre con serrande come sopra.

Nella seconda delle suddette vi è la Scaletta [...] cui si discende ad un sito di Latrina solato e coperto come sopra, uscio e finestrina come sopra; sedile [...].

A Ponente poscia della nominata Stanza oblunga vi è Camerina da fuoco [...] solata e coperta come sopra uscio senza serranda; e finestra con serrande come le precedenti.

Gran Sala attigua, solata, e coperta come sopra; all'uscio che comunica alla precedente manca l'anteporto; ed agli altri vi sono le serrande, quattro finestre con serrande ed antini a lastre grandi.

Stanza attigua solata e coperta come sopra, uscio e finestra anzi poggio con serrande e vetri molti de quali spezzati.

Altra Sala seguente solata e coperta come sopra. Uscio e due finestre con serrande ed antini a vetri grandi. Camino con spalline, e cornice di marmo.

Per la scala in gradini di cotto avente piede nell'ultimo descritta Corritojo si accede al

Secondo Piano Superiore.

Picciol Atrio solato e coperto come sopra. Finestra senza serranda.

[...] solato, e coperto come sopra due finestre nude; uscio con serranda che mette alle soffitte morte.

Picciol Corritojo a destra nell'aspetto di Levante che disimpegna due stanze ed una Camera da fuoco, solati e coperti come sopra quattro uscj e cinque finestre con serrande come le già descritte Camino in cotto.

Sito di Lavandino solato, e fatto a volta, uscio con serranda, e finestra con sola anta al di fuori con un secchiaio di vivo (pietra).

Altro Corritojo nel restante lato di Levante solato di mattoni e coperto da tetto che dà accesso a due Stanzine solate di mattoni, coperte da volta. Tre uscj con due sole serrande, e due finestre senza antine.

Ripiega il detto Corritojo lungo il lato di Tramontana solato in mattoni in gran parte mancanti, coperto da volta in due riprese distrutta sussistendone solo una porzione affatto cadente, e puntellata per braza 7 e once 8 milanesi un'altra con diverse crepolature per braza 33 assicurata con sette chiavi di ferro cinque finestre nude.

Da detto Corritojo si ha accesso a Sei Stanze solate a mattoni, e coperte da volte screpolate. Uscj e finestre senza serrande.

Solajo grande Superiore alla su descritta gran Sala solato di mattoni, coperto da tetto, uscio, e sei finestre senza serrande.

Stanza seguente solata e fatta a volta. Uscio e tre finestre con le sole ante in opera.

Tre stanzine seguenti solate, e coperte da volta, uscj, e finestre senza serrande.

Nell'ultima di esse vi è apertura munita d'anta per cui mediante Scaletta di legno si discende a un Sito che dicesi servisse à Caustrali di correzione, solato, e coperto da volta, finestrina con ferriata.

Per la Scala già descritta formata in cotto con orli di legno si discende ai Sotterranei.

Due Vasi [...] di Cantina sottoposti all'Andito, che due Stanze a mezzogiorno del medesimo. Sono questi dissolati, e coperti da volta pozzuolo; apertura d'accesso con serranda, e quattro finestre con ferriata.

Due altre Cantine più grandi pure in aspetto di Levante dissolate e coperte da volta, apertura con serranda alla prima; Pizzo inservibile, e tre finestre con ferriate.

Tre Cantini in aspetto di Tramontana dissolate e coperte da volta, otto finestre con ferriate.

Andito d'accesso attiguo dissolato e coperto da volta, apertura munita di rastello in opera per la quale si ha comunicazione coll'Andito continuativo alla Porta da Carri di sopra accennata.

Tre altre Cantine coll'aspetto al Cortile, ed Orto dissolate e coperte da volta, uscio con anta di rastello e finestra colle ferriate.

Al fin qui descritto Fabbriato fanno coerenza a Levante la Contrada Bassa con gronda. A mezzogiorno la porzione di questo stesso Locale stata assegnata in abitazione del Vicario Coadiutore alla Parrocchia de SS. Giorgio e Pietro in due riprese con muro di fabbrica diviso fino all'altezza del pianterreno.

Nel Cortile con muro di Fabbrica e gronda tutto competente all'abitazione Vicariale; e nell'Orto con muraglia di cinta. Nel piano Superiore confina dapprima la Contrada Bassa suddetta ossia la retro Piazzetta di S.ta Lucia con muro di fabbrica e gronda indi la citata abitazione Vicariale a muri divisorj; A Ponente la Contrada Cremonella con muro di cinta di queste ragioni; e nel piano superiore vi ha poca fronte la ripetuta abitazione Vicariale col muro che divide; Ed a Tramontana il Vicolo de Pettinari per poco tratto con muro di cinta di questa ragione e del restante con muro di Fabbrica gronda.



Ritenuto lo Scorporo già praticato della sopra accennata abitazione Vicariale la porzione di Locale qui sopra descritta alienabile si estende nel piano superiore al di sopra dell'abitato Vicariale medesimo. In vista di ciò sarà obbligo dell'Acquirente di coprire la stessa porzione con tetto in [...] forma nel caso in cui piacesse al medesimo di demolire il Fabbricato antedetto.

Questa porzione di Locale si ha la Servitù di ricevere nel primo Cortile le pluviali cadenti dal tetto dell'abitato Vicariale oltre quello di alcune finestre intropicanti nel Cortile medesimo.

Inerendo al prescrittomi nella suddetta Ordinanza e ai Regolamenti 2 febbraio, e 19 settembre 1812 dietro le analoghe operazioni e riflessioni sulla disposizione ed ubicazione del fabbricato dichiaro che il sopra detto Fabbricato, è suscettibile dell'annuo fitto di lordo di £ 831.34.

Il qual affitto preso dodici volte, che val quanto dire fatto il cumulo di dodici volte tale annualità fittalizia ne risulta il valor Capitale prescritto dai citati Regolamenti di £ 9976.08.



Mag. D. L. N. D. 1119. del Reg.

455



Regno d'Italia.

Roma li 13. Genajo 1813.

Al Sig. Direttore del Demanio per Diparti

di Olona, a Lario, Alto Po, Senio

La Ing. Enio Verdelli esec. con Patente 29. Magg. 1812. D. 45. del

Reg. Sig. Padato di Summana  
La Reg. di L. ordinanza 28. Apr. 1812. D. 9666. mi ingunse di farle co-

appunto rapporto conoscere il fitto lordo reperibile del locale di S.<sup>a</sup>

Lucia in questa città e della porzione di esso locale già appostata in

abitazione di quel Vicario, e ciò colle norme del Regolamento Ministeriale

2. febbrajo 1812. richiamato dal successivo vigente del 19. Settembre

ad addebiare la pregiata incumbenza del Sig. Dirett. mi sono recato

quinto sub. giorno al d. locale in compagnia di questo Sig. Deleg.

Demaniale Betti e nel prefato rapporto ho ragionato di quanto caddo

sotto la nostra ispezione inopinatamente alle viste nella sudd. ordinan-

vacuandate, facendo prevedere la Deficit. del locale anzid. ed

quadruplicando in progresso un fitto proporzionato, e congruo allo sp-

esitazione del medesimo.

Descrizione

Porta aperta verso la Contrada Bissa ed Andito furefivo solato a mattoni

e coperta dal volta; due ante in opera e fornite di suoi ferramenti

alla prima, l'istessa pure in opera con ferramenti nel secondo

Loggia formata di sette colonne di marmo, paviminto a mattoni e volta

che la copre sulla quale stendesi tetto semplice

Cammin. a Levante dell' Andito solato di mattoni e coperta dal volta



menite di serranda in opera finitura con serranda a vetri, ferrate  
 Di fronte di s. Camilla di s. Maria con Arcova la quale venne con-  
 -presa nella descrizione annessa alla stima già da me subordinata  
 come da mia Relazione 13. Agosto 1811. Sembrava però che per la  
 stessa anno la Prefettura avesse di aggregare questa stanza all'abi-  
 -tato Vicariale; fui anzi interpellato in proposito; ma siccome non è  
 a mia cognizione se tale aggregazione abbia avuto il suo reale  
 effetto per parte della Superiorità competente; così stavo al S. Direttore  
 il compariare in proposito quelle provvidenze che si uniformano alle prece-  
 -denti deliberazioni sulla stanza medesima  
 Pozzo in comune coll'abitazione Vicariale, e scale  
 -scale in gradini di marmo del portico superiori con serranda alla di lei  
 apertura; ed altra scala attigua in gradini di cotto con osti di legno  
 per cui discendersi ai Librai  
 Sala solata di mattoni e coperta da volta, ufficio finitura con serrande e  
 vetri, ferrate. Camino con spallini e cornice di cotto  
 Sotto scala solata e coperta come sopra ufficio finitura con serrande vetri, e  
 ferrate; sediglio di marmo lungo sedile  
 Corritto solato e coperto come s. a riserva di poca parte con soffitto ufficio, e  
 serranda finitura con antini vetri, ferrate  
 Sala a destra solata e coperta come s. ufficio con serrande; finitura con  
 antini vetri scuri ferrate. Camino con spallini e cornice di marmo  
 Stanza a sinistra solata e coperta come la sala. Nel usg uno di quei  
 -vecentoni aperto nel muro di comunicaz. colla stanza a quale vi è  
 l'antipasto stato levato dall'ufficio dell'ultima della sala, ed

una finitura con serrande vetri scuri ferrate  
 Stanza attigua solata e coperta come s. ufficio finitura con serrande vetri;  
 e ferrate  
 Camera da fuoco solata e coperta come s. ufficio finitura con serrande antini a vetri  
 e ferrate, avvertendo essere stato recentemente posto all'ufficio verso (ort) un  
 antipasto al di fuori fuori costruito un Lavandino fatto una delle finestre  
 come pure aperto un ufficio accanto al camino con spallini e cornice di marmo  
 Camera grande con entro stanza di terra cotta con sopra cornice solata e coperta  
 come la sala. Tre usg uno di quali del resto verso il Corritto di Tram.  
 è stato recentemente aperto, tre finiture con serrande; antini intagliate a vetri  
 grandi, ferrate  
 Stanza a sinistra solata e soffitto di gesso finitura con antini vetri e serranda  
 stanza grande attigua alla penultima della solata e coperta come s. ufficio, e  
 finitura con serrande come sopra, ferrate  
 Buchirale ufficio attiguo solato e coperto come s. Portina con sopra finitura femineolare  
 serrande; tetani, vetri, ferrate  
 Dal sud Corritto e nell'efforno che guarda a sinistra si è nuova. aperto  
 ufficio della comunicazione ad una labella del portico ai <sup>RUSNA</sup> rusci cui accede da  
 Portina aperta verso il vicolo di Pottinari, spiccioli. Finitura al ripiano  
 della stanza scabellata  
 Oratorio continuato a d. Portina, ufficio Portina da cam, soffitto e soffitto serrande  
 in opera alla medesima volta  
 Stanza a sinistra solata di gesso in coltello; soffitto Portina, ed ufficio  
 con serrande in opera  
 Stanza solata e soffittata come la prima ufficio con serrande finitura con ante















Alleg. 6  
Del 1119 Del Reg. 1

Regno d'Italia  
Circoscrizione del Monte Napoleone  
N. 13617

Milano 27. Luglio 1819

Sig. Direttore

Visto il principio verbale in doppia pervenuto al suo ufficio  
di corrente N. 5193. E visto che approvato il contratto di  
vendita al Sig. Ant. Sargantini del soprapposto collegio  
dei Somaschi detto di S. Lucia in Cremona, e la  
tracede le carte relative perche passate all'ufficio  
del contratto stesso

Ho il piacere di salutarla distintamente

Il Confegiere di Stato Grafate

Firmano: *[Signature]*

Colt. = *[Signature]*

al Sig. Direttore del Demanio in Milano

Alleg. = N. 5590. Dir. = Dir. = Graf. li 28 Luglio 1819

3a copia conforme

*[Signature]*

N. 103 A. 1674. Mille quattrocento settantaquattro  
Milano il Ventiseime di Settembre 1819  
Il Notaio *[Signature]*  
collo *[Signature]* del *[Signature]*  
gio *[Signature]* *[Signature]*



**ALLEGATO N. 3**

Dichiaro con mio particolare Giuramento, che l'acquisto da me fatto, del locale in Cremona detto di S. Lucia altre volte Collegio de Somaschi, [...].

La porzione assegnata in [...] al Vicario, e come da atto [...] non che da relativi Appartamenti, in doppio originale il di cui quanto di Contante, e relativa perizia fu da me pagato alla Cassa [...] per la direzione elemosinale d'Olona, come da Bolletta N. 10 del 10 del 2 agosto di effettive lire 2804. 85/100; stata registrata al [...] 11 N. 152 il [...], e come appare da lettera d'approvazione del [...] 20 luglio 1810.

comunicatemi il [...] [...] dalla Direzione del Demanio, la di cui approvazione fu data alla medesima per [...] dalla [...] del [...] Napoleone con dispaccio del [...] 27 al N. 12617.

e di [...] anche pagato il [...], non che la tassa del [...] per la trascrizione del relativo processo verbale, dichiaro, [...] [...] che tale acquisto [...] [...] d'ordine e per lento, e con suoi propri danari [...] Sig. Antonio Persichelli del fu Sig. Ercole, al quale aspetterà perfezionare detto contratto, ed a versare a suo tempo anche £ 3\11 [...] [...] del Monte convenuti alle rispettive [...] come meglio [...] ridetti [...] cosicchè ogni [...] sopra detto contratto e [...] perdita quantunque cede a favore del suddetto dichiarato [...] in detto contratto, che prestatò il mio [...] e [...] per fare casa [...] al medesimo, dichiarando [...].



Atto n. 3 del 11. del 1819 del Reg. p.469  
Dichiaro con mio particolare giuramento  
L'acquisto da me fatto del Monte in Comune

detto di fanto e una altra volta detto che sono gli  
La porzione appertene in ragione al Decio e come da altri  
di fatto non che da relativi appuntamenti, in seguito a  
il di cui quarto di contante, e relativi prezzi fu da me  
pagato alla Cassa d'Amortiz. per la Direzione de  
di Alona, come da Bolletta n. 10. del 2. luglio di  
n. 2804. 85. stata depositata al n. 11. n. 152. il giorno 3. 4  
e come appare da lettera d'approvazione del giorno 30. luglio 1819  
comunicatami il giorno 1. Dalla Direzione del Demanio la di  
approvazione fu data alla medesima per l'uso della Prefettura  
del Monte d'Apofino con dispensa del giorno 27. al n. 15619. —  
e di avermi anche pagato il subbattore non che la casa per il prezzo  
per la traslazione del relativo prezzo dibole, Dichiaro, e  
Dico che tale acquisto lo stato d'ordine e per conto, e  
fui paghi da me del Sig. Antonio Perfichelli del fu Sig. Ercole  
al quale spettava perfezionare detto contratto, e a scarse  
tempo anche li 3/4 di giorni del Monte convenuti alle rispet  
appartenze, come meglio mi ridetti appuntamenti, e siccome ogni  
che ne dissi sopra detto contratto, e successa perdita quanta  
che a favore del pref. Dichiarato non avendo in detto contratto  
che prestato il mio solo e nudo nome per fare casa grata  
al medesimo, Dichiaro. Depero stato sottoscritto da me  
da me fatto, e come appare dal contratto promesso in mio



Atto n. 2804. ss. bolletta n. 10. Del 2. Ag. 2 p. 470  
Stato dal fido da me sottoscritto pagato in contante a  
qui adimerarsi per detto contratto per lire Cremonesi 18.000  
Cremona li 18. 7bre 1813. Aut. Gargantini

Luigi Bandera Testimonio.

G. Bro: Neri Testimonio

Summa li septuaginta septem mille octocento, sedici

Numero duecento quarant'uno

Registrato al Pubblico dei Giusti Reg. affari civili al foglio  
17. e pagate lire tre, e cent. ottant'quattro

Scarsari

**ALLEGATO N. 6**

Gargantini Antonio Acq.te d'una porzione del Locale di S. Lucia in Cremona con Orto altre volte Collegio de Somaschi, esclusa la porzione già assegnata in abitazione del Vicario de quella riservata annessa Chiesa, a termine del Regolamento 19 7bre 1812 la vendita delle proprietà cedute alla Cassa d'Ammortizzazione Conto suo conquistato dietro invito della Direzione Demaniale d'Olonia del giorno 28 luglio 1813 £ 5576.

Valor [...] il Cumulo de dodici volte il fitto di £ 831.34; giusta la Stima dell'Ing. Verdelli Enea del giorno 13 gennaio 1813. Collaudato dal Sig. [...] Lavelli con Relazione del [...] giorno 4 febbraio posta in [...] della suddetta Stima esaminata, e trovata conforme ai fatti ed alle norme prescritte dall'art. 6 del [...] Regolamento Ministeriale £ 9976.08; [...] del dieci e mezzo nell'atto d'asta nel giorno 15 aprile p. p. ridotto a trattativa con processo del giorno 19 luglio 1813 in cui fu convenuto il pagamento d'un quarto in denaro e del rimanente in Boni entro l'anno 1815 col

possesso all'epoca del primo e pagamento	£ 9976.08
Aumento del 10 ½ %	£ 1047.48
Tot. £ 11.023.56	
Quarta parte del suddetto Capitale in Contanti	£ 2755.89
Si unisce la frazione a termini dell'art. 15 del Regolamento 20 marzo 1810	£ 17.67
Tot. £ 2773.56	
Residuo Capitale da pagarsi in Boni ed in tre rate di £ 2750 Cadauno, maturabili alli 30 dicembre degli anni 1813. 14. e 15. Sotto l'osservazione dell'art. 14	£ 8250
Tot. £ 11.023.56	
Importare alle spese di Perizia	£ 28.20
Simile di Revisione	£ 3.09 £ 31.29
Tot. £ 2804.85	
1813 2 agosto Pagate con Rata N. 10	£ 2804.85
14 7bre [...] di [...], e giorni 11 decorsi dal 1 agosto	£ 59.58
[...]	£ 59.58
Dalla Ragioneria Demaniale d'Olonia	Tot. £ 8.30 9.58
[...] Pagata con B. a N. 46, in Boni	£ 8150
Dalla Ragioneria Demaniale d'Olonia in Milano li 24 7mbre 1813.	





ALLEGATO N.7

Cremona 22 settembre 1813

Costituisco io infra scritto mio procuratore speciale il Sig. Giovanni Pietro Rizzi ad [...] a mio nome che Istromento di vendita del locale di S. Lucia di provenienza da Padri Somaschi posto nel Comune di Cremona nella Contrada Bassa da me acquistato dal Regio Demanio a mezzo del Sig. Antonio Gargantini mia sottomessa persona come da atto di delibera del giorno 19 luglio 1813; ad approvazione della Prefettura dal Monte Napoleone con Dispaccio del Giorno 27 dello stesso luglio al N. 13617. [...] il [...] adempimento di quanto verrà in [...] convento, [...] la casa di già [...], ed a fare tutto quanto sarà necessario, [...], [...].

Antonio Persichelli





ALLEGATO A

Regno d'Italia

Visto l'atto d'asta tenutasi nel giorno 15 aprile pross. passato per la vendita del locale in Cremona così detto di Santa Lucia altre volte Collegio de Somaschi, esclusa la porzione assegnata in abitazione del Vicario Coadiutore, ed in servizio di quell'annessa Chiesa, e successiva delibera fatta a favore del Sig. Antonio Gargantini per persona da dichiarare stato il miglior offerente che si obbligò pagarne il prezzo di stima oltre l'aumento del dieci e mezzo per cento per un quarto in denaro entro giorni otto dopo la comunicata approvazione, e pel rimanente in Boni del Monte Napoleone entro l'anno 1815. in tre rate eguali, una rata cioè per anno sotto l'osservanza di tutti i capitoli uniti all'atto suddetto.

Vista la lettera 16 luglio corrente di questa Direzione Demaniale N. 5193[...], con un'esecuzione dell'ordinanza della Prefettura del Monte Napoleone portata dalla di lei nota 13 corrente N. 11311[...] ha [...] il predetto Sig. Gargantini a ridurre a processo verbale di trattative in doppio originale il surriferito atto d'asta e di delibera colla diffidazione che qualora si fosse egli [...] dal presentarsi a tale processo verbale si avrebbe ritenuto il suo rifiuto come un atto di dissenso dalla delibera fattagli, riservandosi in tal caso la [...] Prefettura del Monte Napoleone di determinare ad obbligarlo ad eseguire il contratto nelle vie regolari, ovvero a ritenere sciolto il contratto medesimo, ed a far porre di nuovo in vendita il locale suddetto.

Presentandosi quest'oggi dietro la premessa evitatoria [...] l'accennato Sig. Antonio Gargantini, ritenuta la delibera come sopra a di lui favore fatta come dal succitato e qui unito atto d'asta del giorno 15 aprile prossimo passato si è divenuto al presente processo verbale in cui:

[...] Resta ammesso il pre nominato Sig. Antonio Gargantini all'acquisto per persona da dichiarare della porzione disponibile del locale di S. Lucia in Cremona altre volte Collegio de Somaschi.

P.mo Il capitale prezzo della porzione disponibile di detto Locale stato liquidato a norma del Regolamento 19 settembre prossimo passato dal Sig. Ingegnere Enea Verdelli in lire nove mille novecento settantasei, centesimi otto £ 9976.08 come dalla relativa perizia che si accetta dall'acquirente, si dovrà pagare oltre l'aumento del dieci, e mezzo per cento per un quarto in denaro entro giorni otto dopo la

comunicata approvazione, e del rimanente in Boni del Monte Napoleone entro l'anno mille ottocento quindici in tre rate eguali, una rata cioè per anno, incominciando il pagamento della prima rata in dicembre prossimo futuro, e così successivamente sotto l'interesse frattanto del cinque per cento da corrispondersi in denaro di semestre in semestre, e precisamente in giugno, e dicembre di ciascun anno.

3 Il possesso e godimento di detta porzione di locale trattandosi d'essere attualmente inaffittata, si conferirà all'acquirente all'atto della definitiva approvazione, e da tal giorno in avanti dovrà l'acquirente stesso corrispondere in denaro l'interesse come sopra al capitale prezzo suddetto.

4 Dovrà l'acquirente eseguire a sue spese senza compenso alcuno tutto quanto venne prescritto dal Sig. Ingegnere Verdelli nella sua relazione 13 gennaio 1813 nel caso di voler egli demolire porzione del Locale suddetto, non che assoggettarsi alla servitù di ricevere le pluviali indicate nella relazione medesima.

5 Non potrà il detto Sig. Gargantini dichiarare in acquirente di detta porzione di Locale, se non una persona idonea e [...] dalla Direzione Demaniale d'Olona, Alto Po ed Uniti, giacchè in caso diverso sarà sempre egli ritenuto in acquirente, ed [...] quindi coi privilegi dell'imposta mediale.

6 Avrà l'obbligo l'Acquirente di far seguire il trasporto di detta porzione di Locale in di lui testa alle tavole censuarie nel termine prescritto dalle leggi, e Regolamenti in corso.

7 Le spese di perizia, di revisione, dell'Istrumento di vendita, della registrazione al competente Ufficio di Registro, e della di lui copia autentica di prima edizione da darsi gratis alla Cassa d'Ammortizzazione entro venti giorni dopo la di lui celebrazione saranno a carico dell'acquirente.

8 Si obbliga inoltre l'acquirente all'adempimento di tutti gli altri soliti patti normali da inserirsi nell'Istrumento definitivo di vendita, e di cui si dichiara edotto dall'acquirente medesimo.

9 Il presente processo verbale di vendita non avrà il suo effetto se non dopo che sarà ragionato dall'approvazione del Sig. Conte Consigliere di Stato Prefetto del Monte Napoleone.

Fatto in doppio Milano nel Locale della Prefettura del Monte Napoleone li diciannove 19 luglio mille ottocento tredici 1813.



Megno d'Italia 2/5-84-  
p.481  
Visto l'atto d'asta tenuto il giorno 13 Aprile 1813  
proposto per la vendita del locale in memoria un detto di  
Santa Lucrezia altre volte collegio de' Tomaschi, e sulla por-  
zione assegnata in abitazione del detto Collegio, ed in  
servizio di quell'annesso officina, e delibera deliberata fatta  
a favore del Sig. Antonio Gargantini per persona da delibera-  
vare stato il miglior offerente che si obbligò pagarne il  
prezzo di stima oltre l'aumento del dieci e mezzo per  
cento per un quarto in denaro entro giorni otto dopo la  
comunicata approvazione, e per rimanente in Boni  
del Monte Napoleone entro l'anno 1815. in tre rate egua-  
li, una rata cioè per anno sotto l'osservanza di tutto il  
capitale unito all'atto suddetto.

Vista la lettera 16. Luglio corrente di questa Direzione  
Demaniale N. 5193., con un'esecuzione dell'ordinan-  
za della Prefettura del Monte Napoleone portata dalla  
di lei nota 13. corrente N. 11311. ha esitato il predetto  
Sig. Gargantini a ridurre a progetto verbale di trattativa  
in doppio originale il surriferito atto d'asta e di delibera-  
colla diffidazione che qualora si fosse egli rivisitato dal  
presentarsi a tale progetto verbale si avrebbe ritenuto  
il suo rifiuto come un atto di dissenso dalla delibera  
fatta, riservandosi in tal caso la mentovata Pre-  
fettura del Monte Napoleone di determinare ed  
obbligarlo ad eseguire il contratto nelle vie regolari,  
ovvero a ritenere sciolto il contratto medesimo, ed a  
far porre di nuovo in vendita il locale suddetto.

Presentatosi quest'oggi dietro la premessa esaltatoria



l'acquistato Sig. Antonio Gargantini, ritenuto la  
 delibera come sopra a di lui favore fatta come dal  
 suo stato e qui unito atto d'asta del giorno 15 Aprile  
 prossimo passato si è divenuto al presente progetto o  
 verbale in cui

1.° Questa ammissione di prenominate Sig. Antonio Gargan-  
 tini all'acquisto per persona da dichiarare della porzio-  
 ne disponibile del locale di S. Lucia in persona altre  
 volte collegio de' Tomaschi

2.° Il capitale prezzo della porzione disponibile di detto locale  
 stato liquidato a norma del Regolamento 19 settembre  
 1812, pagato dal Sig. Ingegnere Enea Verdelli in lire  
 nove mille novecento settantacinque, centesimi otto e 99/100  
 08 come dalla relativa perizia che si accetta dall'acqui-  
 rente, si dovrà pagare oltre l'aumento del dieci per cen-  
 to per cento per un quarto in denaro entro giorni otto  
 dopo la comunicata approvazione, e nel rimanente  
 in Croni del Monte Napoleone entro l'anno mille  
 ottocento quindici in tre rate eguali, una rata cioè  
 per anno, incominciando il pagamento della prima  
 rata in dicembre prossimo futuro, e così successiva-  
 mente sotto l'interesse fruttante del cinque per cento  
 di corrispondenti in denaro di semestre in semestre,  
 e precisamente in giugno, e dicembre di ciascun anno

3.° Il possesso e godimento di detta porzione di locale trat-  
 tandosi d'opere attualmente inaffittata, si conferirà  
 all'acquirente all'atto della definitiva approvazione,  
 e da tal giorno in avanti dovrà l'acquirente stesso  
 corrispondere in denaro l'interesse come sopra sul

capitale prezzo suddetto

4.° Dovrà l'acquirente eseguire a proprie spese senza compenso alcuno  
 tutto quanto come prescritto dal Sig. Ingegnere Verdelli  
 nella sua relazione 13 gennaio 1813, nel caso di voler  
 egli demolire porzione del locale suddetto, nonché af-  
 frettarsi alla servitù di ricevere le pluviali indicate  
 nella relazione medesima

5.° Non potrà il detto Sig. Gargantini dichiarare in acquirente  
 di detta porzione di locale, se non una persona idonea  
 e benemerita alla Direzione demaniale d'Ortona, alto to-  
 d'unità, giacché in caso diverso sarà sempre egli  
 ritenuto in acquirente, ed esposto quindi ai privilegii  
 dell'ipoteca giudiziale

6.° Sarà l'obbligo l'acquirente di far eseguire il trasporto  
 di detta porzione di locale in di tali tavole  
 ensuarie nel termine prescritto dalle leggi, e l'ac-  
 quistamento in corso

7.° Le spese di perizia, di revisione, dell'istrumento di ven-  
 dita, della registrazione al competente Ufficio di  
 Acquisto, e della di lui copia autentica di prima edi-  
 zione da darsi gratis alla Cassa d'ammortizzazione  
 entro venti giorni dopo la di lui celebrazione, saranno  
 a carico dell'acquirente

8.° Si obbliga inoltre l'acquirente all'adempimento di tutti  
 gli altri obblighi normali da inserirsi nell'istrumen-  
 to definitivo di vendita, e di cui si dichiara edotto l'acqui-  
 rente medesimo

9.° Il presente progetto verbale di vendita non avrà d'eco-  
 nomico effetto se non dopo che sarà ratificato dall'acquirente

cauzione del Sig. Conte Somigliere di Stato e Prefetto del  
Monte Napoleone

Fatto in doppio Milano nel locale della Prefettura del  
Monte Napoleone li diecimare 19. luglio mille otto  
cento tredici 1813.

Aut. Jagantini  
Arjari

V. m. m. m.

Navaggi podare

103 A. 1676 M. M. Jettelenta

quattro Milano di Ventisette  
che mille otto  
Registato  
del  
al  
che  
quattro

Navaggi

Inferro sul Reparto degli atti di Amministrazione presso l'ordine del Re  
marzo 2. clona, sano, sano, dato 20. aprile 503

Aut. Jagantini

DOCUMENTO 7

FONTE: A.S.Cr.

FONDO: Notarile

NOTAIO: Carlo Lodigiano Zappa

ATTO: N. 1386 del 20 giugno 1820

FILZA: N. 8348

OGGETTO: Atto di reciproca cessione e donazione di una porzione di casa.

Atto di reciproca cessione, e donazione.

Questo giorno di Martedì venti del mese di giugno dell'anno mille ottocento venti,  
20 giugno 1820.

Regnando sua Maestà l'Imperatore, e Re Francesco I.

Nanti gl'infrascritti testimoni, e me Notaro sotto segnato Personalmente costituiti  
il Sig. Marchese e Cavaliere del Sacro militar ordine GEROSO limitano Antonio  
Persichelli del fu Sig. Marchese Ercole domiciliato in Cremona Contrada della  
Dogana al Civico N. 323 ed il Sig. Ing. Luigi Anselmi di lui agente del fu Sig.  
Giuseppe Angelo pure domiciliato in Cremona Contrada Bella Regina al N. 11 ha  
il primo di essi dichiarato, che per i speciali riguardi, ed in contemplazione dei  
meriti del detto di lui agente [...] determinato di procedere a favore di questi a  
contratto di cessione dell'infrascritto stabile e di donazione dello stesso riguardo  
al di lui valore per quella parte, che acceder possa l'estimabilità di quanto per  
corrispettivo di detta cessione ceda del pari; e rinuncia a favore del Sig. Ing. M.se  
Persichelli il detto Sig. Ing. Anselmi, equindi il Prefato Sig. Marchese, e cavaliere  
Antonio Persichelli a titolo e nome di cessione, e donazione come sopra fra vivi  
irrevocabile, dà e cede al detto Sig. Ing. Anselmi Luigi, presente, ed accettante per  
se, suoi eredi e successori.

L'utile Dominio di parte del locale dell'altra volta Collegio dei Padri Somaschi in  
Cremona situato nella Contrada Bassa di fronte al Palazzo di esso Sig. Persichelli  
consistente in un area di circa pertiche una, e tavole sei cremonesi con fabbricato  
su lato di tramontana, cioè verso la Contrada Bassa comprendente cinque stanze  
terreno con sito della scala che mette ai superiori, e quella che mette alla cantina  
la quale è estesa sotto tutto il fabbricato medesimo, ed una soffitta superiore  
comprensivamente al residuo del fabbricato più alto attualmente esistente  
sull'angolo di ponente e tramontana, non che la soffitta che trovasi sopra la stanza



con arcova verso l'angolo di levante, e mezzogiorno quali due stanze, sottoposte sono godute dal Sig. Vicario di S. Lucia la quale area e fabbricato sono circoscritti, cioè a levante fabbricato di ragione dell'accennata abitazione vicariale con diverse finestre verso quest'area, in di stesso fabbricato vicariale con un lato della camera con arcova avente muro senza alcuna apertura a mezzogiorno.

Parte il fabbricato medesimo con alcune finestre come a levante, e nel resto muro di divisione tra quest'area e la rimanente eretto di nuovo; a ponente il vicolo de Pettinari, ed a tramontana la Contrada Bassa, e quindi fino alla linea di tale muro dividente, quale muro rimane di tutta proprietà del Nob. Sig. cedente, vengono estese le rispettive ragioni.

Pervenuto detto locale nel Sig. Marchese e Cavaliere Persichelli per compra fattane dal Regio Demanio dello stato con istromento rogato in Milano dal pubblico notaro in detta città residente Sig. Ignazio Baroggi in giorno 25 settembre 1813.

E salve le ragioni del diretto dominio, e dell'onorazio annuo canone come abbasso, l'anzidetta cessione a titolo come sopra è stata fatta, e si fa rispetto al dominio utile con l'abdicazione delle ragioni tutte, azioni si attive, che passive, e diritti al Nob. Sig. Cedente competenti, e del possesso, che si ritengono col presente atto nel Sig. Cessionario [...], ed in esso trasfusi.

Gratuitamente pure cede il prefato Sig. M.se e Cavaliere Persichelli al Sig. Ing. Anselmi parte delle serrande, e altri legnami esistenti nella prima camera vicina alla scala che possono essere servibili agli adattamenti e nuove aperture che questi sarà per fare come ancora quei legnami esistenti in altre camere ad uso di fabbrica e tetti che per il succennato oggetto gli possano essere occorrenti.

Atteso però l'uso limitato de succennati effetti come sopra accordato si dichiara che le serrande, e legnami che dal Sig. Cessionario non saranno messi in opera rimarranno di proprietà del Nobile Sig. cedente, come dalla premessa concessione si ritengono esclusi gli strumenti ed attrezzi per fabbrica, ed a cautela altresì si dichiara che si le pietre esistenti in due 2 ammassi situate sull'area dello stabile ceduto che quelle sparse altrove debbano ritenersi escluse dalla presente concessione facendosene il detto Sig. M.se in un colle colonne, marmi, macigni e sassi, vasi ed altri pezzi di terra lavorata dal fu Passeri, dei quali effetti tutti si fa egli parimenti di proprietà, e rimarranno ove attualmente si stanno fino a che il Sig. Cedente non ne ebbero destinato l'uso.

Giusta poi le intelligenze fra le dette parti occorse in relazione al presente contratto si oppongano le convenzioni, che sono parte integrante il medesimo del seguente tenore.

Al canone che dal Sig. Investito Ing. Luigi Anselmi di lui eredi, e successori si corrisponderà al Nob. Sig. Direttario annualmente, e nel giorno del Santo Natale di ciascun anno sarà di una sola lira incominciando come in appresso.

Il livello si ritiene perpetuo, costituito a favore del detto Sig. Ing. Anselmi, di lui Eredi, e successori anche estranei, alienabile si per atto di ultima volontà, che per contratto.

Si ritiene enfiteutico non solo l'attuale fabbricato, ed area coll'ampliamento che allo stesso fosse per dare il Sig. Investito, ma sarà livellaria altresì quella qualunque nuova fabbrica che egli, e di lui successori, ed eredi fossero per costruire sull'area del fondo enfiteutico.

In caso esso Sig. Investito, di lui Eredi, e successori avesse, od avessero a procedere a contratto del fondo enfiteutico portante traslazione di dominio, non o sarà loro facoltativo di quello eseguire se non se colla partecipazione ed assenso da riportarsi in prevenzione in scritto dal Sig. Direttario, il quale avrà diritto di essere [...]

nell'acquisto colla diminuzione dell'uno per cento sul prezzo, che da altri fosse offerto.

Non volendo il sig. Direttario usare del diritto di prelazione in deroga all'altra volta comune diritto, e dalla locale consuetudine è pattuito, e ridotto all'uno per cento soltanto del prezzo che sarà da altri esibito, o desumibile dall'estimabilità del contratto della SUCCENNATA alienazione, più l'acquirente sarà tenuto riconoscere in padrone diretto il prefato Nob. M.se Cavaliere Persichelli, o avere dallo stesso dato, e causa fatto agli obblighi tutti portati dalla presente investitura estensivamente alla servitù di prospetto come abbasso convenuta, a ciò per atto pubblico in un colla di lui copia autentica da darsi entro giorni otto dall'accennato trapasso ossia dalla sua erezione al Sig. Direttario a tutte spese del livellario.

Le donazioni fra vivi[...] al laudemio sopra motivato.

Sarà del pari tenuto il livellario per tempo ad ogni richiesta al Sig. Direttario, e così al medesimo piacendo prestarsi ogni decennio, alla ricognizione in padrone diretto come sopra previa la descrizione del fondo enfiteutico coll'opera di esperto a scelta del sig. Direttario, da cui risultando la necessità di riparazioni per la

conservazione dello stabile enfiteutico, sarà il livellario tenuto a quella eseguire nel modo dal perito [...], della perizia, e l'istrumento che verranno in proposito eretti in un [...] copie autentiche da darsi al Sig. Direttario entro giorni dieci dalla rispettiva loro erezione, saranno a total carico del livellario.

Ogni qualvolta per disposizione di legge, per mala versione del livellario sul fondo enfiteutico, o per qualsiasi titolo vi fosse luogo alla devoluzione dell'utile col diretto dominio, le migliorie tutte cederanno a favore del sig. Direttario [...] obbligo a questi di alcun pagamento, o corrispettivo.

La colmegna del nuovo tetto da costruirsi sul fondo ceduto non potrà essere alzato oltre 7 sette once di quella che attualmente, intendonsi in queste 7 sette once compresa la grossezza del tetto medesimo, e ritenendosi le ripetute once 7 sette dell'accordato rialzo desumibili dal punto di elevazione del tetto attuale.

Il fabbricato anzidetto non potrà mai in alcun tempo avvenire essere portato a maggiore altezza, ne esteriormente, ne fatto alcun rialzo tutto che non fosse con muro, ne al di dentro, che anzi interiormente dovrà essere più depresso il fabbricato, ne entro al suo recinto potrà esistere alcuna pianta i di cui rami si estendano oltre l'altezza del fabbricato stante che si ritiene costituita a favore del Sig. M.se Cavaliere Persichelli, suoi eredi, e successori, ed a vantaggio del di lui palazzo situato come sopra una servitù reale, afficente il locale alienato, per cui non possa giammai in alcun tempo avvenire essere arrecato il menomo pregiudizio alla visuale, e libero esteso prospetto, che il palazzo anzidetto ora gode sul fiume Po e fondi che al di qua lo costeggiano, e ciò con patto di caducità contravvenendo; solo sarà facoltativo al Sig. cessionario di praticare una loggia così detta bel vedere sul muro al Vicolo de Pettinari situato fuori della linea di detto palazzo.

Ed affinché in ogni tempo avvenire non possa smarrire la memoria dell'altezza che non potrà in verum tempo eccedere la colmegna del detto fabbricato, è stata posta una lapide di marmo con pezzo di ferro sulla facciata del palazzo Persichelli di contro il fabbricato enfiteutico portante la seguente iscrizione.

“ Al di sotto di questo ferro” sta il limite della maggiore altezza della colmegna, compresi li coppi del fabbricato dicontra come da istrumento 20 giugno 1820 a rogito Carlo Lodigiano Zappa, dichiarando le parti di essere pienamente edotte di tal lapide, e di averla essi veduta apporre, e verificata essere posta a dovere, dichiarando in pari tempo, che nell'altezza di detta colmegna intendesi già

compresa la grossezza dei coppi che la ricoprono a che non debba giammai essere rimossa (finita colli coppi) dal determinato posto cioè dalle sei 6 braccia, ed once otto 8 dal filo esteriore del muro di strada, mentre trasbordandola farebbe difetto alla visuale del palazzo Persichelli.

A tal fine viene limitato anche il numero di camini che si potranno praticare al di sei 6, dovendo questi essere situati in modo che presentino il fianco verso il palazzo Persichelli, e non la facciata onde togliere meno visuale che si sia possibile, e le loro mazze non potranno essere più grosse d'once cinque 5 compresa la grossezza de mattoni, e solo per quella di cucina viene portata ad once sei 6.

L'altezza di queste mazze non dovrà eccedere le once quindici 15 compreso il cappello di lamiera dalla maggior altezza della colmegna, e qualora questi camini potessero costruirsi in maniera che le loro mazze venissero poste sul muro di strada, od almeno più vicino al medesimo, dovrà ciò eseguir si recando in tal guisa minor danno alla visuale di Casa Persichelli, e dovranno rimanere sempre in detta posizione ritenendo che per questi non debba la loro altezza oltrepassare il limite della colmegna.

Siccome per sbaglio di costruzione quella parte di tetto già finita verso il Vicolo Pettinari, e la Contrada bassa della lunghezza in gronda verso quest'ultima contrada di braccia quattordici 14 è stata variata per alcune once nella sua altezza concessa, così, onde non fare di nuovo il tetto si concede che stia come è fatto fino a che non avverrà il bisogno di accomodare il tetto nella qual occasione dovrà essere rifatto il medesimo come il restante.

Parimenti non potrà giammai in alcun tempo avvenire esercita nel locale alienato, locanda, osteria, o Bettola, ne magazzino di grani, ne potranno esservi aperte botteghe per artisti, il di cui mestiere porti rumore, o servire a stabilimenti denti della puzza come di concia di pelli, fabbrica di candele di [...], vendita di carni, spezierie, o simili, con facoltà al Nob. Sig. Direttario in capo di contravvenzione tanto di questo, che de precedenti paragrafi di far dichiarare risolto il contratto di [...] stante la caudicità, che si riterrà incorsa per parte del livellario.

Il possesso, a godimento del ceduto locala, ossia di quella parte, che cade in contratto si ritiene col presente giorno accordato al Sig. Cessionario il quale potrà indi latamente esercitarvi [...] possessori.



Entro il termine dei [...] regolamenti prescritto, dovrà il Sig. Cessionario far seguire il trasporto in propria testa al libro del censo della quota d'estimo spettante al fondo, di cui va ad essere proprietario, la quale [...] fatto dal Sig. Ing. Enea Verdelli dalle parti fu di ciò incaricato si è di milanesi scudi duecentoquattro, lire una ottoni 3 204.1.3 da levarsi dalla partita del Sig. marchese Cavaliere Persichelli con obbligo altresì al Cessionario Sig. Ing. Anselmi di far eseguire annotamento nei censuari registri della sua qualità livellaria verso la Nob. famiglia Persichelli rispetto a detta partita stoccata dalle ragioni del [...] Sig. M.se Persichelli.

Dovrà il Sig. Cessionario, ed investito Sig. Ing. sottostare agli obblighi del Nob. di lui datore Sig. M.se, e Cavaliere Persichelli stati assunti col reale Demanio per quei locali, di cui è [...] a priorità colle ragioni Vicariali della Chiesa di S.ta Lucia di questa Città, apparenti detti obblighi dal succitato istrumento a rogito Baroggi, già da lui tutti conosciuti, stante la di lui qualità d'Agente presso il Sig. Marchese. I pagamenti gravitanti sull'estimo del locale alienato saranno dal Sig. Acquisitore sostenuti quanto sia dal giorno primo gennaio 1821 in avanti.

Coll'obbligo come sopra ingiunto al Sig. cessionario, ed Enfiteuta della notificazione del presente contratto al competente ufficio censuario si ritiene allo stesso accordata la facoltà di farsi inscrivere in proprietario in proprietario del locale anzidetto per tutti gli effetti di ragione contemplati dal vigente Codice Civile Austriaco presso gli attuali pubblici registri ivi menzionati, indi presso l'ufficio dell'intavolazione tosto che sia eretto, [...] il quale ufficio per parte del Sig. Marchese Cavaliere Persichelli di far seguire l'annotamento della perpetua della servitù come sopra costituita sul locale alienato.

Venendo in tal modo, salvi alcuni adattamenti, ad essere provveduto il detto Sig. Ing. Anselmi di comoda abitazione, cesserà col primo gennaio del prossimo anno 18 vent'uno l'individuazione che in causa d'affitto di casa, e come parte dell'onorario in qualità di suo Agente viene corrisposta al detto Sig. Ingegnere dal preladato Sig. Marchese e Cavaliere Persichelli, e stante che il surrogato alla suddetta prestazione esubererà l'estimabilità della stessa si è ritenuto il presente contratto commutativo in parte, ed in parte di beneficenza, [...].

Il primo pagamento, che dall'investito Sig. Ing. Anselmi verrà fatto dipendentemente dalla presente investitura sarà col giorno del Natale dell'anno milleottocentoventuno, 1821 e proseguito dappoi alla sua precisa scadenza nei successivi anni fino a tanto che dureranno le forze della stessa investitura.

L'importo del presente istrumento, e sue copie prima da darsi alle parti contraenti entro giorni venti prossimi avvenire, sarà a carico del Sig. Ingegnere Anselmi.

N. 1346.



Atto di reciproca cessione, e donazione = Questo giorno di martedì venti del mese di Giugno dell'anno milleotto cento venti, 20. Giugno 1820.

Regnando sua Maestà l'Imperatore, e Re Francesco I.

Stanti gli infrascritti testimoni, e me Notaro sotto segnato =  
 Personalmente costituiti il Sig. Marchese, e Cavaliere del sacro  
 militare ordine Gerosolimitano Antonio Persichelli del fu Sig.  
 Marchese Ercole domiciliato in Verona Contrada della Dogana  
 al Civico N. 313. ed il Sig. Ingeg. Luigi Anselmi di lui  
 agente del fu Sig. Giuseppe Angelo pure domiciliato in  
 Cremona Contrada della Regina al N. 11. ha il primo di essi  
 dichiarato, che per speciali riguardi, ed in contemplazione dei  
 meriti del detto di lui agente si è determinato di procedere  
 a favore di questi al contratto di cessione dell' infrascritto stabile  
 e di donazione dello stesso riguardo al di lui valore per quella  
 parte, che accader possa l'effimabilità di quanto per corrispettivo  
 di detta cessione ed a del pari, e rinuncia a favore del Sig.  
 M<sup>se</sup>. Persichelli il detto Sig. Ingeg. Anselmi e quindi  
 Il prefato Sig. Marchese, e Cavaliere Antonio Persichelli a titolo  
 e nome di cessione, e donazione come sopra fra vivi in via cabile,  
 dà, e cede al detto Sig. Ingeg. Anselmi Luigi presente, ed  
 accettante per se, suoi eredi, e successori  
 L'utile dominio di parte del locale dell' altra volta Collegio di Padri  
 Somaschi in Cremona situato nella Contrada Bassa di fronte

li. Ingeg. 1820,  
 E. M. A. C. P. S.  
 alle parti rigg.



al palazzo di esso Sig. e M<sup>re</sup>. Persichelli consistente in un'area  
 di circa pertiche una, e tavole sei cremonesi con fabbricato sul lato  
 di tramontana, cioè verso la Contrada bassa, comprendente cinque  
 stanze tenute con sito della scala che mette ai superiori, e quella  
 che mette alla Cantina la quale è sopra tutto il fabbricato  
 medesimo, ed una soffitta superiore comprensivamente al soffito  
 duo di fabbricato più alto attualmente esistente sull'angolo di  
 ponente e tramontana, non che la soffitta che trovasi sopra la  
 stanza con arcova verso l'angolo di levante, e mezzo giorno questi  
 due stanze sottoposta sono godute dal Sig. Vicario di S<sup>ta</sup> Lucia,  
 la quale area e fabbricati sono circoscritti, cioè a levante fab-  
 bricato di ragione dell'accennata abitazione vicariale con diverse  
 finestre aperte verso quest'area, indi lo stesso fabbricato vicariale  
 con un lato della Camera con arcova avante muro senza alcuna  
 apertura a mezzo giorno. parte il fabbricato medesimo con alcune  
 finestre come a levante, e nel resto muro di divisione tra quest'  
 area e la rimanente eretto di nuovo, a ponente il vicolo de'  
 Pettinari, ed a tramontana la contrada bassa, e quindi fino alla  
 linea di tale muro dividente, quale muro rimane di tutta pro-  
 prietà del Nob. S<sup>to</sup> Cedente, vengono estese le rispettive ragioni.  
 Pervenuto detto locale nel Sig. Marchese, e Cavaliere Persichelli  
 per compra fattane dal Regio Demanio dello Stato con in-  
 strumento rogato in Milano dal pubblico Notaro in detta Città  
 residente Sig. Ignazio Barozzi il giorno 25 Torre 1819



Persichelli  
 Anselmi

E salvo le ragioni del diretto dominio, e dell'onorario annuo  
 canone come abbasso, l'anzidetta cessione a titolo come sopra è  
 stata fatta, e si fa rispetto al dominio utile coll'addegnazione delle  
 ragioni tutte, azioni si attiva, che passive, e diritti al Nob. Sig.  
 Cedente competenti, e del possesso, che si ritengono col presente  
 atto nel Sig. Cessionario acquistate, ed in esso trasferite

Gratis e pure ceduto il prefato Sig. M<sup>re</sup>, e Cavaliere Persichelli  
 al Sig. Ingeg. Anselmi parte delle serrande, ed altri legnami  
 esistenti nella prima camera vicina alla scala, che possono  
 essere servibili agli addatamenti, e nuove aperture, che questi  
 farà per fare come ancora quei legnami esistenti in altra cam-  
 era ad uso di fabbrica, e tetti, che per il succennato oggetto gli  
 possono essere occorrenti.

È stato però d'uso limitato di succennati effetti come sopra accordato,  
 si dichiara che le serrande, e legnami, che dal Sig. Cessionario  
 non faranno messi in opera rimarranno di proprietà del Nob.  
 Sig. Cedente, come dalla premessa concessione si ritengono escluse  
 gli strumenti, ed attrezzi per fabbrica, ed a cautela altresì si  
 dichiara, che se le pietre esistenti in due n. ammassi situate  
 sull'area dello stabile ceduto, che quella parte altrove debbano  
 ritenersi escluse dalla presente concessione facendo fare il detto  
 Sig. M<sup>re</sup>. riserva in un colle calcare, marmi, macigni, sassi,  
 sassi, ed altri pezzi di terra lavorata dal fu Passeri dei quali

X Affetti tutti si fa egli parimenti riserva di proprietà, e rimarranno ora attualmente si fanno fino a che il sig. cedente non ne abbi destinato l'uso.

Quasi poi l'intelligenza fra le dette parti occorsero in relazione al presente contratto si appongono le convenzioni, che sono parte integrante il medesimo del seguente tenore.

Il canone che dal sig. Investito Ingeg. Luigi Anselmi di lui eredi, e successori si corrisponderà al Nob. Sig. Direttorio annualmente, e nel giorno del Santo Natale di ciascun'anno farà di una pal. lira italiana incominciando come in appresso.

Il livello si ritiene perpetuo, costituito a favore del detto sig. Ingeg. Anselmi, di lui eredi, e successori anche estranei, alienabile si per atto di ultima volontà, che per contratto.

Il ritiene enfiteutico non solo l'attuale fabbricato, ed area coll'annessione che allo stesso fosse per daro il sig. Investito, ma farà livellario altresì quella qualunque nuova fabbrica che egli, ed i suoi successori, ed eredi fossero per costruire sull'area del fondo enfiteutico.

In capo esso sig. Investito, di lui eredi, e successori avelli, ed avellero a provvedere a contratto del fondo enfiteutico portante traslazione di dominio, non farà loro facoltativo di quello eseguirsi se non con la partecipazione ed assenso da riportarsi in previsione in iscritto dal sig. Direttorio, il quale avrà il diritto di asserire presente nell'acquisto colla diminuzione dell'uno per cento sul prezzo, che da altri fosse fatto.

Non volendo il sig. Direttorio usare del diritto di relazione, farà



obbligo dell'acquirente di pagare al sig. Direttorio il Laudemio, che per convenzione in deroga all'altrove comune diritto, ed alla locale consuetudine è pattuito, e ridotto all'uno per cento soltanto del prezzo che sarà da altri esibito, o desumibile dall'estimabilità del contratto della succennata alienazione, più l'acquirente sarà tenuto riconoscere in padrone diretto il prefato. Nob. Sig. M. S. Cavaliere Persichelli, o chi possa avere dallo stesso dato, e causa sotto gli obblighi tutti portati dalla presente investitura estensivamente alla provita di prospetto come abbasso convenuta, e ciò per atto pubblico in un colla di lui copia autentica da darsi entro giorni otto dall'accennato trapasso ossia dalla sua erezione al sig. Direttorio a tutte spese del livellario.

Persichelli  
Anselmi

Le donazioni fra vivi soggiaceranno al laudemio sopra motivato. Parè del pari tenuto il livellario per tempo ad ogni richiesta del sig. Direttorio, e così al medesimo giacendo questarsi ogni decennio, alla ricognizione in padrone diretto come sopra provata (a disposizione del fondo enfiteutico coll'opera di esperto a scelta del sig. Direttorio, da cui risultando la necessità di riparazioni per la conservazione dello stabile enfiteutico, farà il livellario tenuto a quella eseguire nel modo dal partito divisato; detta perizia, e l'istromento che verranno in proposito erette in un alle copie autentiche da darsi al sig. Direttorio entro giorni dieci dalla rispettiva loro erezione, faranno a total carico del livellario. Ogni qualvolta per disposizione di legge, per mala versazione del



del livellario sul fondo enfiteutico, o per qualsiasi titolo vi fosse luogo alla devoluzione dell'utile col diretto dominio, le migliori tutte cedevano a favore del Sig. Direttorio senz'obbligo o questi di alcun pagamento, o corrispettivo.

La colmeina del nuovo tetto da costruirsi sul fondo ceduto non potrà essere alzata oltre sette oncie di quella che è attualmente, intendendosi in questa sette oncie compresa la grossezza del tetto medesimo, evitandosi le ripetute oncie sette dell'accordato viale o desumibili dal punto di elevazione del tetto attuale.

Il fabbricato anzidetto non potrà mai in alcun tempo avvenire essere portato a maggiore altezza, né esteriormente, né fatto alcun viale tutto che non fosse con muro, né al di dentro, che anzi interiormente dovrà essere più depresso il fabbricato, né entro al suo recinto potrà esistere alcuna pianta di cui rami si estendano oltre l'altezza del fabbricato tanto che si ritenga costituita a favore del Sig. M. de' Cavalieri Persichelli, suoi eredi, o successori, ed a vantaggio del detto palazzo situato come sopra una servitù reale, sufficiente il locale alienato per cui non possa giammai in alcun tempo avvenire essere arrecato il menomo pregiudizio alla visuale, e libero essere prospetto, che il palazzo anzidetto ora gode sul fiume Po, e fondi che al di qua lo confinano, e ciò con patto di caducità contravenendo solo sarà facoltativo al Sig. Esattore di praticare una loggia sopra detta belvedere sul muro al vicolo di Pettinari situato fuori della linea di detto palazzo.

Ed affinché in ogni tempo avvenire non possa smarirsi la memoria dell'altezza che non potrà in nessun tempo eccedere la colmeina del D. fabbricato, è stata posta una lapide di marmo con pezzo di ferro sulla facciata del palazzo Persichelli di contro al fabbricato enfiteutico portante la seguente iscrizione.

„ Al di sotto di questo ferro, sta il limite della maggiore altezza  
„ della Colmeina, compresi li coppi del fabbricato di contro come  
„ da Istrom. n. 10. Giugno 1810. a progetto Carlo Lodigiano Zappa

dichiarando le parti d'essere pienamente edotte di tal lapide, e di averla già veduta a posto, e verificata esser posta a dovere, dichiarando in pari tempo, che nell'altezza di D. Colmeina intendasi già compresa la grossezza dei coppi, che la ricoprono, e che non debba giammai esser rimossa, finita colla coppi dal determinato posto cioè dalli sei 6. Braccia, ed onces otto 8. dal filo esteriore del muro di strada, mentre trasportandola faranno difetto alla visuale del Palazzo Persichelli

et al fine viene limitato anche il numero di Camini che si potranno praticare al N. di sei 6., dovendo questi essere situati, <sup>in modo che per</sup> ~~in modo che per~~ <sup>casino il</sup> ~~casino il~~ franco verso il Palazzo Persichelli, e non la facciata onde togliere meno visuale che <sup>sia</sup> possibile, e la loro altezza non potranno essere più grosse d'onces cinque 5., compresa la grossezza dei mattoni, e solo per quella di cucina viene portata ad onces sei 6.

l'altezza di questa <sup>quindici</sup> ~~mazza~~ non dovrà eccedere le oncie ~~tre~~ <sup>tre</sup> comprese  
 al Capello di lamiera dalla maggior altezza della cornegna, e  
 qualora questi cammini potessero costruirsi in maniera che le loro  
 mazze venissero poste sul muro di strada, od almeno più vicino al  
 medesimo, dovrà ciò eseguirsi recando in tal guisa minor danno alla  
 visuale di Casa Pessichelli, e dovranno rimanere sempre in d. posizi-  
 one ~~invece che per questi non della loro altezza~~  
 siccome ~~per~~ per spaglio di coppi, quella parte di tetto già finita verso  
 il vicolo Pettinari, e la contrada bassa della lunghezza in gronda  
 verso quest'ultima contrada di Braccia quattordici 14. è stata  
 variata per alcune oncie nella sua <sup>con l'uso con.</sup> altezza, onde non fare di nuovo  
 il tetto si concede che sia come è fatto fino a che non avvenisse il  
 bisogno di accomodare il tetto, nella qual occasione dovrà essere  
 rifatto il medesimo come in restante

Pavimenti non potrà giammai in alcun tempo avvenire essere spedita nel  
 locale alienato, locanda, Osteria, o Bellota, né magazzino di grano,  
 né potranno esservi aperte botteghe per artefici, e di cui mestie-  
 re né porte rumore, o serviva a stabilimenti danti della puzza  
 come di conca di pelli, fabbrica di candele di sego, vendita di  
 carni, spezierie, o simili, con facoltà al Nob. Sig. Divettario  
 in caso di contravvenzione tanto di questo, che de' precedenti para-  
 grafi di far dichiarare nullo il contratto di enfiteusi stante la caducità,  
 che si riterrà incorso per parte del livellario.  
 Il possesso, e godimento del caduto locale, o sia di quella parte, che cade

STATO - CREMONA  
 DIVISIONE VIETATA

in contratto si ritiene col presente giorno accordato accordato al sig. Cassionario  
 il quale potrà indistintamente esercitarvi <sup>nessi</sup> possessori.  
 Entro il termine dai veglianti regolamenti prescritto, dovrà il Sig. Cassionario far seguire  
 il trasporto in propria testa al libro del censo della quota d'estimo spet-  
 tante al fondo, di cui va ad essere proprietario, la quale giusta il riparto  
 fatto dal Sig. Ingeg. Enea Verdelli dalle parti di ciò incaricato  
 si è di milanesi Lire duecentoquattro lire unanov. 3 204.1.3 da levarsi  
 dalla partita del Sig. Marchese Cavaliere Pessichelli con obbligo  
 altresì al Cassionario Sig. Ingeg. Anselmi di far seguire annota-  
 zione nei censuari registri della sua qualità livellaria verso la Nob.  
 famiglia Pessichelli rispetto a detta partita fraccata dalle ragioni  
 del poto. Sig. Mse. Pessichelli

Dovrà il sig. Cassionario, ed insediato sig. Ingeg. sottostare agli obblighi  
 dal Nob. di Lui datore sig. Mse. e Cavaliere Pessichelli stati  
 appunti col Reale Demanio per quei locali, di cui è alternata la pro-  
 prietà colle ragioni vicariali della Chiesa di S. Lucia di questa  
 Città, apparenti detti obblighi dal fucitato sfromento a rogito  
~~Praxotti~~ già da lui tutti conosciuti, stante la di lui qualità d'In-  
 zente presso il D. M. Marchese.

I pagamenti gravitanti sull'estimo del locale alienato saranno dal sig.  
 Acquisitore sostenuti quanto sia dal giorno primo Genn. 1871. in  
 avanti

Coll'obbligo come sopra ingiunto al sig. Cassionario, ed Enfiteuta della notifica-  
 zione del presente contratto al competente ufficio annuario si ritiene  
 allo stesso accordata la facoltà di farsi inscrivere in proprietario



in proprietario del locale anzidetto per tutti gli effetti di ragione contemplati dal vigente Codice Civile Austriaco presso gli attuali pubblici registri ivi menzionati, indi presso l'ufficio dell'intavolazione tosto che sia eretto, appo il quale ufficio per parte del Sig. Ingeg. Anselmi viene fin ora accordata la facoltà al Sig. Marchese Cavaliere Perichelli di far seguire l'annotamento della perpetua servitù come sopra costituita sul locale alienato

Innanzitutto ed altri materiali e fusti dal presente contratto attualmente esistenti nell'area, e locale ceduti, fava facoltativo al Nob. Sig. Cesare di quelli ritenuti in detti luoghi sino a tanto che abbia destinato il loro uso altrove.

Stenendo in tal modo, salvi alcuni adattamenti, ad essere provveduto al detto Sig. Ingeg. Anselmi di comoda abitazione, cessera ed primo Gennaio del prossimo anno 1821 (indennizzazione) che in causa d'affitto di casa, e come parte dell'onorario in qualità di suo agente viene corrisposta al detto Sig. Ingegnere dal predetto Sig. Marchese Cavaliere Perichelli, e tante che il fu rogato alla suddetta prestazione e subera l'efficiabilità della stessa si è ritenuto il presente contratto commutativo in parte, ed in parte di beneficenza, ed enfiteusi.

Il primo pagamento, che dall'investito Sig. Ingeg. Anselmi verrà fatto dipendentemente dalla presente investitura sarà col giorno del Natale dell'anno milleottocento ventuno, e proseguito dappoi

alla sua propria scadenza nei successivi anni fino a tanto che saranno le forme della stessa investitura.

L'importo del presente momento, a suo carico prima da darsi alle parti contrattanti entro giorni venti prossimi avvenire, fava a carico del Sig. Ingegnere Anselmi

Fatto, letto e chiara intelligenza delle parti, e giusta il nota vile regolamento celebrato nel palazzo di ragione, e d'abitazione del pto Sig. M. de' Caval. Perichelli situato come sopra in Brenona capo luogo della Provincia, e precisamente in una stanza appian terreno ad uso di agenzia presenti le parti e gli intervenuti testimoni noti ed idonei li Sign. Giuseppe Castellani del vivente Sig. Luigi domiciliato in Brenona ed in Parr. de S. Agata, ed Ignazio ed Albionico fava del fu Sig. Capitano Pietro pure domiciliato in Brenona ed in Parr. de S. Agata.

E del presente atto da conservarsi originariamente ne miei protocolli sono stato rogato io notaro infra scritto che dichiaro di ben conoscere le parti, e stando si le une che gli altri qui unitamente o me firmati

Antonio Perichelli

Luigi Anselmi

Giuseppe Castellani Testimonio

Carlo Albionico Testimonio

Carlo Lodovico de' Pappalardo del fu Sig. ... e ...  
 rep. in ...





mediante appositi canali, e tubi, ed a tramontana il detto vicolo de Pettinari salvi i più veri confini.

**DOCUMENTO 9****FONTE:** A.S.Cr.**FONDO:** Notarile**NOTAIO:** Alessandro Pizzi**ATTO:** N. 587 del 18 aprile 1846**FILZA:** N. 8691**OGGETTO:** Assegnazione di un'abitazione con rustici ed orto posta in Contrada Bassa nella mappa della Città sotto porzione 63 ½.

[Omissis] Stabili del Piede A assegnato al Sig. Antonio Smancini.

[Omissis] 6 Casa Civile di abitazione con rustici e con piccolo orto situato in Cremona nella Contrada Bassa al Civ. N. 26 nella mappa della Città sotto porzione del N. 63 ½ sotto la Parrocchia di S.S. Pietro e Giorgio, livellaria verso il Cavaliere e Sig. Don Antonio Persichelli dell' annuo canone de [...] Franco, in tutto di [...] Censuario in estimo di scudi 204.1.3.



















Allegato i. 2 del 1844

Regno Lombardo



Veneto

Verona questo giorno di Sabato 13. tredici del Mese di Aprile Milleottocentoquarantaquattro = 1844 =

Il Cavaliere Antonio Pinfichelli di Cremona, si testa che conobbe il Vice Legato del Re di Napoli Ferdinando I. di Sicilia, alla Veneranda Compagnia di Gesù, per l'erezione di due Collegi per educazione della gioventù nel Regno Lombardo Veneto, uno per gli individui Nobili, e l'altro per i non Nobili, animato da spirito patrio desiderando di procurare alla sua Patria l'immense beneficio che gli avrebbe recato se uno di tali Collegi fosse stato eretto in Cremona, per cui la causa della medesima presso della Veneranda Compagnia di Gesù, di offrire di cedere il proprio Palazzo in Cremona, posto nella Contrada della Dogana, contiguo a quella ove erode l'antico Convento della Compagnia, in oggi occupato dal Liceo di Giuniorato, sia che si potesse nel detto Palazzo, e sia delli due Stabilimenti, onde rimanesse libero alla medesima l'anzidetto Convento, sia che si volesse collocare il nuovo Collegio Convitto, e riflettendo poi che la Veneranda Compagnia non aveva Beni Stabili nelle Provincie di Cremona, onde costruirvi la Villeggiatura occorrente per un Collegio Convitto, offerì di cedere in Agnello Distretto di Bassano III. della Provincia di Cremona l'antico Ospizio di S. P. Domenicani, da poco da esso lui acquistato, tutto che ridotto per la maggior parte dall'antecedente proprietario a Casa Civile, e a Casina rurali, e denominata appunto il Convento, unitamente alla soppressa, e profanata Chiesa del S. Spirito, e Torre annessa a tale Ospizio, di cui una volta ne faceva parte, quindi recentemente dalla stesso acquistata dal Comune di Agnello, non che alcuni pezzi di terra discenti a tale Fabbrica, onde potesse la V. Compagnia erigervi la Villeggiatura, e formare le Prati accessorie per la ricoverazione dei giovani Convittori, offerendo ancora dei Materiali, e Legnami della Fabbrica esistente in detto luogo, onde rendere più agevole la costruzione di detta Villeggiatura.

È tutto ciò in uso e godimento alla sola Veneranda Compagnia di Gesù, a modo che nel caso di soppressione, o che non avesse più a dirigersi il Collegio Convitto dovesse il tutto ritornare al Cedente, e suoi Eredi, e affini, che il patto di reversibilità avesse più efficacia, avrebbe cioè ceduto a titolo Enfitoteico mediante termini annui corrisposti, e li patto relativi, riservandosi quindi in se, e nei suoi il diretto dominio, e sotto le altre dichiarate condizioni.

Le proposte del Cav. Pinfichelli, quantunque ben accolte dalla V. Compagnia, sulla meno non potessero farsi ad ora accettarsi, perché non era in possesso del Legato Agnelli, e perché si sapeva che il Palazzo Pinfichelli era non solo livellario di una abitazione ceduta in affitto di Cremona, ma che il Marchese Feltrino

Alto di Milano succedeva Demarcato per lo Sposato P. P. Somafelli di Cremona, come da Investitura 28 Maggio 1715. nel Foglio del Notario Paolo di Belfian di Cremona, e che quantunque in detta Investitura si fosse la facoltà di alienare, e gravare, era però proibita l'alienazione a Corporazioni Religiose, per il che avanti di tutto conveniva ottenere dal Direttore la dispensazione del livello.

Essendo in viaggio il Sig. Direttore, e dal suo Procuratore Sig. Pasquino Pestelli non volendosi arbitrar, ad assecondare la domanda del Cav. Pinfichelli, si vide malagevole l'ottenere la sua licenza. Questa quantunque finalmente venisse per lettera da Napoli nel 6. e 27 Agosto 1844, e che il Cavaliere Pinfichelli in stesso pagato al Sig. Pestelli il pattuito prezzo, nulla meno non si poté celebrare l'istromento di concessione per mancanza delle necessarie facoltà nel Mandato che aveva il detto Signore, per il che si dovette attendere l'arrivo del nuovo Mandato.

Or essendo stato celebrato in Milano da quel Notaro Sig. D. Francesco Soriano il desiderato Atto di liberazione nel 27 Gennaio 1844, si indirizzò alla predetta Scrittura, cioè il M. P. Padre Giuseppe Ferraro della Compagnia di Gesù, figlio del Cav. Giacomo di Vicenza, dimorante nel Moriziano di Verona, il quale in addizione nella qualità di Procuratore della Veneranda Compagnia, e in un Mandato del M. A. P. Giovanni Boothaan Proposito Generale della Comp. di Gesù datato da Roma li 22 Settembre 1842, e 24 Maggio 1843, e in un Mandato del S. A. Ambasciatore Austriaco presso la S. Sede, e depositato l'uno, e l'altro presso il D. Lorenzo Maggi Notajo in Verona con data del 16 Giugno 1843, e fra il Cav. Antonio Pinfichelli figlio del Cav. Marchese Ercole di Cremona, oggi in questa Città di Verona per la redazione, e firmazione della predetta Scrittura, che entrambe le parti dichiaravano valer debba come un pubblico Atto.

1. Si promettono dal Cav. Antonio Pinfichelli le seguenti dichiarazioni, proteste, e riferimenti, in quali vengono ammessi, e in ogni loro parte accettati dal M. A. Padre Ferraro nella qualità di Procuratore, come sopra, e cioè che la cessione di cui abbasso, vengono dal suddetto Cavaliere fatta a beneficio soltanto della V. Compagnia di Gesù, professante le Sante regole di S. Ignazio di Loyola, e di S. Francesco suo Fondatore, e quantunque a nessun'altra Corporazione che coll'andare di tempo si venisse a questa sostituita, e per solo oggetto che nel sotto indicato di lui Palazzo in Cremona, venga dalla medesima fondato, e costantemente aperto uno





2. Del due Collegi convitti ordinati dal fu. Mars. Federico Inghini di Milano nel 20 l. 1838 nel Testamento e Codicillo 24 Marzo 1838 nel progetto di quel Notaro Sig. D. Francesco Lombardi nel quale a tutti fine feci apposite legate alle suddette V. Compagnia, come pure da negli indicati fabbricati, e stabili in Agnello, venghi eretti, e costantemente mantenuti la Villeggiatura a comodo del sudd. Collegio Convitto di erigerli in Cremona nel suddetto Palazzo, e non altrimenti. Che ogni qualvolta non venisse entro un anno dalla legale consegna incensurata, e di addattamenti tanto nel Palazzo in Cremona, che in Agnello per Collegio, e Villeggiatura, e entro due altri anni consecutivi aperto il medesimo, e attivato la suddetta Villeggiatura, come pure che in qualsiasi tempo venisse soppressa la sudd. Compagnia, oppure che non dovesse o volesse più sussistere in Cremona, o che per qualsiasi combinazione, e circostanza non avesse più la medesima a dirigere il suddetto Collegio Convitto, si intenda ora per allora cessate l'uso, e godimento che può abbasso va a cederli del Palazzo in Cremona, e stabili in Agnello, e devolvesi immediatamente il tutto al Cedente, suoi Eredi, e Successori nello stato in cui si trovano, consolidandosi in allora ciò alle proprie, e diritto dominio, che dichiara ritenere in se, per se, suoi Eredi, e successori, rimanendo in tal caso a libera disposizione della Compagnia, per applicarlo ad altro luogo, la Dotazione del sudd. Collegio Convitto proveniente dal legato Inghini con tutti i Mobili, e effetti ad essa Compagnia appartenenti, e affini che sia più efficace il patto di inalienabilità nelle sue menzionate parti, vengano le cessioni di cui abbasso, fatte in via, modo, e a titolo di Enfiteufo sotto la patto, e condizioni dichiarando, protestandosi dal Cav. Pispicelli che giura mai sarebbe avvenute, né avvenibile alle cessioni stesse, senza il più preciso, e espresso patto di inalienabilità nei casi sui menzionati a farone suo, e di suoi.

3. E le sopraddette riferite, e dichiarazioni si intendono fatte oltre quelli che di mano in mano verranno emesse in questa scrittura, senza che la una possino attendere la altra.

4. Il suddetto Cav. Antonio Pispicelli per se, suoi Eredi, e Successori da, concedo, e rinuncia per tempo, fine, effetti, patto, condizioni, annuo corrisposto, e riferisce sopra dichiarando, e abbasso dichiarando, alla Vendita Compagnia per la quale accetta il Mo. G. Paolo Giuseppe Ferraro della Compagnia medesima, e quale Procuratore come sopra, e godere in Enfiteufo.

6. Nominatamente il Palazzo di sua ragione posto in Cremona nella Contrada della Dogana attualmente sotto la Parrocchia di S. Pietro, e Giorgio al civico N. 32: contraddistinto nella Mappa Catastrale della Comune di Cremona sotto il N. 5 Parrocchia S. Lucia, colle quote d' Effetto di S. 1180. 3. 2. il quale Palazzo confinava a levante con la ragione casale del Mars. Giovanni Gioi, in parte con Muri tutti di questa ragione, e in parte comune, come appare dai documenti che si consegnarono, a Ponente, Mezzo giorno, e Tramontana con la Contrada = della Dogana = Bassa = e Rocca =. La quale concessione, e cessione viene dal Cav. Pispicelli fatta come si è detto di sopra, all' oggetto che nello stesso Palazzo venghi fondato uno dei Collegi Convitti, e disposti dal fu. Mars. Federico Inghini.

7. Atteso però che il suddetto Palazzo non deve servire per abitazione civile secolare, ma sibbene per un Collegio Convitto, per il che negli addattamenti vanno ad essere soppresse tutte gli attuali locali, e quindi renderli inutili molti: sinistri fissi, e infissi ivi esistenti, segnatamente Camini di Marmo, e Caminiere, Stufi, e, così il detto Cavaliere Cedente si riserva la facoltà di levare, e ritenere per se, o suoi tutti quei fissi, e infissi che crederà molto più che taluni di essi gli occorrono nella Casa che va ad abitarvi per propria abitazione. Si riserva pure quelle serrande di finestre, e porte, che dal disegno relativo agli addattamenti che la Compagnia farà si riconoscessero non servissero tali come sono alle aperture che faranno rinnovate.

8. Sarà in piena libertà della Vendita Compagnia di fare non solo quegli addattamenti, ma ancora alteramenti, e nuovi fabbricati che crederà sul fondo enfiteuatico, rimanendo di conseguenza li suddetti addattamenti, e nuovi fabbricati sostituiti agli alterati, e quindi percossi, e compresi nell' Enfiteufo.

9. Si riserva al Cav. Pispicelli di poter ritenere nel Palazzo suddetto quei Mobili, e effetti che all' epoca della consegna materiale non avessero trasportati altrove, restringendo il tutto in quei minori locali che gli sarà possibile, e che promette di interamente evacuare non oltre d' un anno dalla fatta consegna.

10. Si dichiara dal Cav. Pispicelli che il suddetto Palazzo gli è pervenuto in forza dell' Istrumento di divisione dell' eredità del fu. Mars. Gio. Batt. Silvio, fatto col Mo. G. Paolo Stanga del 13 Dicembre 1803, nel progetto del Notaro di Cremona furono D. Luigi Bussetti, e Sig. Francesco M. Simonini, dal quale viene

VIO DI STATO STERILE - REPRODUZIONE VIETATA

10. Com

Primo



**2. DESCRIZIONI E MEMORIE**

**INDICE CRONOLOGICO DEI MANOSCRITTI****DOCUMENTO 1**

*Memorie del P. Dorati e del P. Lodi della Congregazione Somasca, 1583-1757, 1-Notificazione de Beni del Collegio di S.ta Lucia de PP Somaschi, che come Laici pagano gli aggravi,*

*2- Scritture della Casa della Contrada [...], e suoi obblighi,*

*3- Licenza del Padre Generale per la divisione di S. Lucia,*

A.S.Mi. , F.R. p.a., b. n. 4399.

**DOCUMENTO 2**

*Memorie del P. Dorati e del P. Lodi della Congregazione Somasca, 1583-1757, Relazione dello stato del Collegio di S.ta Lucia di Cremona della Congregazione di Somasca,*

A.S.Mi. , F.R. p.a., b. n. 4388.

**DOCUMENTO 3**

*Copia della Bolla di Gregorio XIII, 24 maggio 1583,*

A.S.P.S.Ge. , Catalogo luoghi n. 83, b. Crem. 4

**DOCUMENTO 4**

*Conventi e monasteri, Cremona. Memorie relative la storia di S. Lucia, 9 luglio 1583,*

A.S.Mi. , Amm.F.R. p.a., b.n. 1784.

**DOCUMENTO 5**

*Livelli di campagna, quindemi, cose sacre di Chiesa 1584-1790. Fondazione della Chiesa, e Collegio,*

A.S.Mi. , F.R. p.a., b. n. 4398.

**DOCUMENTO 6**

*Conventi e monasteri, Cremona. Memorie relative la storia di S.ta Lucia, 29 maggio 1584,*

A.S.Mi. , Amm.F.R. p.a., b.n. 1784.



**DOCUMENTO 7**

*Visita alla Chiesa di S. Lucia da parte di Nicolò Sfondrati vescovo e cardinale, 29 novembre 1586,*

A.Dioc.Cr.

**DOCUMENTO 8**

*Istrumenti ed atti giudiziari, 1611-1790. Memoria relativa alla provenienza dei beni del Titolo al Collegio di S. Lucia e diverse altre notizie riguardanti detti beni,*

A.S.Mi. , F.R.p.a., b. n. 4388.

**DOCUMENTO 9**

*Documento circa le origini della costruzione del Collegio, 1623,*

A.S.P.S.Ge. , Catalogo luoghi n. 83, b. Crem. 23n.

**DOCUMENTO 10**

*Informazioni sul Collegio, 12 marzo 1631,*

A.S.P.S.Ge. , Catalogo luoghi n. 83, b. Crem. 27.

**DOCUMENTO 11**

*A.S.V. Congr. super. statut. Regularium. Relationes 45. Cremona S. Geroldo, 30 marzo 1650,*

A.S.P.S.Ge. , Coll: FF 107-109.

**DOCUMENTO 12**

*Informazioni della fondazione e dello stato di diversi Collegi ordinata da Innocenzo X, 22 dicembre 1650,*

A.S.P.S.Ge, b. B 62.

**DOCUMENTO 13**

*Fondazione del Collegio. Note storiche, 1650 circa,*

A.S.P.S.Ge., Cat. Luoghi N. 83, b. Crem. 5,

**DOCUMENTO 14**

*Memorie del Padre Dorati del P. Lodi della Congregazione Somasca 1583-1757.*

*Inventario de mobili del Collegio di S.ta Lucia di Cremona, 28 giugno 1686,*

A.S.Mi, Religione p.a., b. 4399.

**DOCUMENTO 15**

*Nota degli acquisti fatti dal Collegio dall'anno 1700 al 1768,*

A.S.P.S.Ge. , Catalogo luoghi n. 83, b. Crem. 100.

**DOCUMENTO 16**

*Visita alla chiesa di S. Lucia da parte del Mons. Vescovo Alessandro Litta, 9 febbraio 1724,*

A.Dioc.Cr.

**DOCUMENTO 17**

*P. Ignazio Tadisi, Centone storico del Collegio di S. Geroldo di Cremona, Cremona 1737,*

A.S.Mi. , F.R.r., b.n. 311.

**DOCUMENTO 18**

*P. Ignazio Tadisi, La vera storia di Santa Lucia. Centone storico del Collegio di S.ta Lucia in Cremona, Cremona 1737,*

A.S.Mi. , F.R.r., b. n. 312.

**DOCUMENTO 19**

*Censi attivi, bilanci e notificazioni 1760-1790. Rendite, e pesi di tutti i Collegi de PP. Somaschi della Lombardia Austriaca circa 1771,*

A.S.Mi. , F.R.p.a. , b.n. 4402.

**DOCUMENTO 20**

*Conventi e Monasteri, Cremona. Scritto sul progettato trasporto dei PP. Somaschi a S. Pietro, 26 luglio 1788,*

A.S.Mi. , Amm.F.R. p.a., b.n. 1784.

**DOCUMENTO 21**

*Possessioni, richieste per la restituzione della Chiesa ai PP. Somaschi, 7 gennaio e 23 febbraio 1791,*

A.S.Mi., Fondo culto p.a., b. 844, f. 12.

**DOCUMENTO 22**

*I regolari nella città e diocesi di Cremona, sec. XIX,*

A.S.Cr., Raccolte comunali, manoscritti b. 51.

**DOCUMENTO 23**

*Elenco dei distretti di Cremona. Avviso, 13 novembre 1805,*

A.S.Cr., Raccolte comunali-manoscritti, b. n.390.

**DOCUMENTO 24**

*Conventi e Monasteri, Cremona. Ordine di verifica sulla proprietà del Piazzale della Chiesa di S.ta Lucia, 22 ottobre 1819,*

A.S.Mi., Amm.F.R. p.a., b.n. 1784.

**DOCUMENTO 25**

*Descrizione delle Chiese di S. Geroldo e S. Lucia più planimetrie di Luigi Corsi, 1832,*

A.S.Cr., Raccolte comunali, manoscritti b. 342.

**DOCUMENTO 26**

*La compagnia di Loreto in S. Lucia in Cremona (contributo allo studio delle confraternite laicali, 1960,*

p. 2, A.S.P.S.Ge., Cat. Luoghi N. 83, b. Crem. 23z.

**DOCUMENTO 1**

**FONTE:** A.S.Mi

**FONDO:** Religione p.a., b. 4399

**DATA:** 1583-1757

**OGGETTO:** Memorie del Padre Dorati del P. Lodi della Congregazione Somasca 1583-1757.

1-Notificazione de Beni del Collegio di S.ta Lucia de PP Somaschi, che come Laici pagano gli aggravi.

2- Scritture della Casa della Contrada [...], e suoi obblighi.

3- Licenza del Padre Generale per la divisione di S. Lucia.

1-Notificazione de Beni del Collegio di S.ta Lucia, quali pagano tutti gli aggravi

[Omissis] Li PP. Somaschi del Collegio di S.ta Lucia di Cremona hanno una Possessione nel Comune di Montanara e Redondesco di Pertiche 562 quale è stata affittata tutto l'anno 1694 a Francesco Galletti per mille settecento cinquanta moneta di Milano, dico 1750.

[Omissis] Lo stesso Collegio tiene una Possessione nel Comune di Villasco di Pertiche 280 e affittata a Francesco Ferrari.

[Omissis] Li Padri del Collegio di S.ta Lucia di Cremona hanno una pezza di terra nel Comune di Tidolo di Pertiche 250 incerca (sta per all'incirca) affittata a Paolo Ferrari in corpo di lire di Milano, dico 500.

2- Scritture della Casa della Contrada [...], e suoi obblighi.

Il Collegio di S.ta Lucia della Congregazione di Somasca situato nella Città di Cremona fu eretto, e fondato l'anno mille cinquecento ottantatre, col consenso, ed attività del Sommo Pontefice Gregorio decimo terzo di sauta memoria come appare da una sua bolla dell'anno medesimo il mese di Luglio, nell'anno decimo del suo Pontificato, dal Sig. D. Cristoforo Brumani, quale essendo Prep.to di detta Chiesa la rinunciò, con l'autorità come sopra alli Padri della Cong.ne di Somasca, dando loro la Chiesa, una casetta contigua ed un horticello, con l'assegnamento di lire duecento cinquanta all'anno come ne appare per Istrumento rogato l'anno 1584 a di 29 maggio da Gio. Giacomo Capredoni, e Marchino Maconio Notari Colleggiati in Cremona. La detta



Chiesa è Parrocchiale, e fu data con obbligo di mantenere un Padre Sacerdote quale esecutore la carica di Curato.

Ha la Chiesa sopradetta sotto il titolo, et in vocatione di S.ta Lucia di buona fabrica con tre navi. Il Collegio è di struttura nuova fabricato a da fondamenti dalli Padri della Congregazione sopradetta, con quaranta camere oltre le officine pubbliche. e tutto in isola, firmandoli della Chiesa, casa, e giardino un'isola.

Gli anni passati con l'autorità del Definitorio della Congregazione di Somasca vi era prefisso il numero di sei sacerdoti, chierici novitii hora più hora meno e cinque fratelli laici professi. Di presenze dopo l'infortunio della guerra per la quale sono andate doi anni inculte tutte le terre che sono il fondamento principale delle entrate, con autorità del Molto R. do Preposto Definitorio è stato ristretto il numero a quattro Sacerdoti, e tre fratelli conversi professi. Questi sono gli Sacerdoti: Il Prep. D. Agostino Guazzone Lodigiano Preposito. Il Prep. D. Michele Angelo Botti Cremonese Vicepreposito. Il Prep. D. Gio. Pietro Legnano Milanese Procuratore. Il Prep. D. Gio. Benedetto Capellano Cremonese Curato. Gli conversi sono: Il fratello Agostino Balestrero Milanese. Il D. Gerolamo Lodi Milanese. Il D. Carlo Manna Cremonese.

Possiede mille Pertiche in circa di bene. Queste sino al presente sono state affittate onde non si può ragguagliare la quantità delle specie si cavano mentre gli fittabili per la parte dominicale hanno sempre pagato in danaro un tanto per Pertica. Sono divise in quattro corpi.

In una terra detta Montanara lontana sei miglia dalla Città vi sono Pertiche di terra quattrocento ventotto con loro casamenti queste erano affittate quattro lire la Pertica avanti la guerra, ma hora si fanno lavorare a nostre spese. Detratti gli occorrimenti alle cose, e di tre campetti si è cavato di netto ogn'anno, nello spatio delli sei anni preceduti alla guerra lire mille e quattrocento di questa moneta di Cremona quali costituiscono in punto cento, e dodici ducatonì valendo al ducatonè dodici lire e mezza.

In una terra detta Villasco vi sono Pertiche duecento ottantacinque di terra adacquadora. E' stata affittata lire cinque per ogni Pertica, ed hora si fa lavorare a massaro sei anni come sopra si è cavato di netto lire mille duecento ogni anno, che sono ducatonì novantasei.

In una terra detta Tidolo vi sono Pertiche duecentosessanta vicino al Po quali sino dell'anno 1632 furono affittate in corpo lire settecento settantanove ogn'anno. Hora si fanno lavorare a massaro. S'è cavato di netto ogn'anno, detratte le, et inondationi del Po lire seicentocinquanta che sono ducatonì cinquantadue.

In una terra detta Gudaro v'è una pezza di terra senza casa, di pertiche ventotto. Questa è ancora affittata a lire quattro la pertica. S'è cavato di netto ogni anno.

Possiede tre casette quali in tutto s'affittano lire duecento ma per le grandi riparazioni fatte, sprigionamenti, e per farle levare dal catasto dell'estimo nel quale erano state indebitamente acquistate, e per gravezze pagate in mentre si litigava a pezza si sono cavate lire sessantasei all'anno.

3- Licenza del Padre Generale per la divisione di S. Lucia.

Il Preposito Generale Giovanni concede a Cristoforo Brumano licenza di iscriversi separatamente nei registri dell'estimo con una rata d'estimo di 100 scudi all'anno.

*[Faint, illegible handwritten text, likely bleed-through from the reverse side of the page.]*

1057

*Notificazione del M. di Lucia  
de' Pri Somarichi.*

*[Extremely faint and illegible handwritten text, possibly bleed-through or very light ink.]*



Consificazione de Beni del C. di S. Lucia quali pagano tutti gli aggravii

Il C. di S. Lucia di S. Maria tit. unda Pontificia  
 di Bertiche 162. lire 26. s. 2. 7 in Montanara  
 l'anno 1693. e corso di aggravii lire 75. - 3. 2. per  
 lire di estimo. sicche per la d. Pontificia il C. di  
 S. Lucia ha pagato lire di Milano ————— 922. i 9. 2.  
 la d. Pontificia e affittata lire di Milano ————— 1750. — — —  
 e indestratti gli aggravii ai cittadini netti ————— 627. — — — 10.  
 lo stesso C. di S. Lucia di S. Maria tit. unda Pontificia  
 nel Comune di Villase. E in estimo 2. 2. 10. 7.  
 e corso di aggravii 75. 3. 2. 8 lire di estimo. sicche  
 la d. Pontificia ha pagato l'anno  
 1693. ————— 437. i 3. — — —  
 pagati lire ————— 600. — — —  
 estratti lire aggravii ai cittadini netti ————— 362. — 7. — — —  
 che congiunto con le lire di Montanara danno ————— 627. — — — 10.  
 formano in tutto di netti ————— 1169. — 7. 10

A. Evang. Comendali S. P. del C. di S. Lucia con mis giuramentis

Per la terra di Montanara 2400.  
 Per la terra di Villase — 400.  
 Per la terra e la vigna di Montanara  
 quella di Montanara — 75.  
 Per la vigna e l'ortica — 95.

Consificazione de Beni del C. di S. Lucia de S. Somaschi che come laici pagano gli aggravii

Il C. di S. Somaschi del C. di S. Lucia di S. Maria  
 hanno una possessione nel Comune di Montanara  
 nel donnesco di Bertiche 162. quale è  
 stata affittata per 8 anni l'anno 1694. a Frate  
 Galieno e lire mille cinquecento cinquanta  
 moneta di Milano dico ————— 1750. — — —  
 Per gli anni 1691. 92. 93. 94. hanno di lire paga-  
 to di gravie decime in tutto ————— 3999.  
 Il quarto delle quali è lire ————— 996. i 0. — — —  
 e 9. denari destratti dal fine annuo sopra cento  
 del sopra più pagano il tutto del 5. cento.  
 Il fine annuo è ————— 1750.  
 Il quarto degli aggravii è di ————— 998. i 0. — — —  
 Il tutto ai cittadini ————— 751. i 0. — — —  
 Il quinto da pagarsi è di ————— 37. i 10. — — —

A. Evang. Comendali S. P. del C. di S. Lucia con mis giuramentis

[Cassa]

Lo scavo M. vicino und locustino n. l. Commune di Villat-  
 ed di Bertico 240. e affittato a Franj Ferrariz - 400  
 Per gli anni 91. 92. 93. 94. hanno adoperati in pagare  
 di gravetto civili in tutto lire di Milano 757:3  
 Il quarto delle quali e di 439:5:9  
 E q. de non de estrari dal l. anno separato, e del l. q. v.  
 più pagare il subsidio del s. g. i. o. 400:0  
 Il l. anno e 439:5:9  
 Il quarto degli aggravii e 360:14:3  
 Il netto di scadin 18:11  
 Il cinque da pagarsi di 37:11:6  
 Per Montanara 55:12:6

L. Evangel. Comendali d. del C. di Lucia con m. giuramento.

Notificazione degli Beni del C. di ...  
 ... die come spenti non pagano ...

Beni del C. di ... di ...  
 ... nel Comune di ...  
 ... in corpo di lire di Milano ...

... in conto ...  
 ... ne carian un anno ...  
 ... in tutto danno ...

Beni del C. di ...  
 ... in esimo lire 26. s. 2/2 in ...  
 ... corso al anno lire 35. in 36. ...  
 ... paga annualmente lire di Milano 900  
 ... viene aggravii d'una spesa ordinaria 75  
 ... 2405  
 ... 2750  
 ... 345  
 ...







lire mille e quattrocento di questa moneta di Cremona  
quali costituiscono in cento, cento e dodici Ducatoni scudi  
do il Ducato di dodici lire e mezza

1400

In una terra detta L'Alto su sino pestiche duecento e trentacinque  
di terra ad appadna. E stata affittata lire cinquante  
per ogni pestico, e si fa la uerova a misura della  
sei anni come sopra e e cavato di molto lire mille e duecento  
ogni anno, che sono Ducatoni novantotto

1200

In una terra detta di d'illo su sono pestiche duecento e novantacinque  
al Po quali sino dell'anno 1632 furono affittate in corpo per 150  
lire seicento settantacinque ogni anno. Stora si fanno la  
uorare a masaro. Si e cavato di molto ogni anno, detrate  
le campesche, e inondazioni del Po lire seicento e cinquanta  
che sono Ducatoni cinquantadue

650

In una terra detta Bucclaro si e una pezza di terra senza casa  
di pestiche ventisei. Questa e ancora affittata a lire  
quattro la pestico. Si e cavato di molto ogni anno

1000

Posiede tre calette quali in tutto s'affittano lire duecento non  
ma per le grandi riparationi fatte, spigionamenti, e per  
farle leccare dal catastro dell'ultimo nel quale erano  
state indebitamente registrate, e per gravelle payate  
in mentre si litigava a pena si sono cavate lire seicentocinque  
all'anno

66

Posiede un capitale di lire trentacinque mille sopra la man  
na, quale e per le fraudi, e per gli peccati consumati di  
faune fruce proro. Prima della guerra un anno per festo  
nelli sei anni antecedenti ha fruttato lire ventisei per  
cynimigliaro. Questo capitale e catastrato al censo, e payato  
le gravelle, come anco le terre, e si dirà a ballo, sono lire  
novemcentodieci

9200

Posiede un capitale di lire due mila seicento settanta sopra il dazio  
delli forni scaturato come la manna, e si e cavato ogni anno  
lire seicentocinque

66

Posiede un capitale di lire ventimilla ottocento quaranta e due  
dato a censo alla Città di Cremona sopra l'ultimo civile  
e menontile, per il quale direbbe pagare ogni anno  
lire mille cinquecento e trenta  
Sono quattordici anni che la Città non paga al censo quale  
habbi

1590

habbi tanti cenzi, che sono molto in onore si mette tra gli  
inecigibili

1530

Posiede un capitale di diecimilla lire dato a censo alla Comunità  
di una terra detta la Guadua per il quale si causa  
Ma perche il campo sopra il quale e fondato il censo em  
rale, e dalle guerre in qua non si causa tanto da pagare la  
gravelle camerale pero si mette tra gli inecigibili

166

166

Posiede un capitale di lire diecimilla ottanta e sette dato a censo  
al Collegio di San Gerolamo della Cong. di Somasco quale  
annualmente paga lire duecento e sedici

216

Per la provvista presiede del detto Collegio, e per il rispetto fe  
gli presta per essere della medesima Cong. di un pezzo  
in qua non si riscuote

Posiede un capitale di lire mille trecento e cinquanta, dato  
a censo al sig. Dottore Stimerico Barbi quale paga ogni  
anno lire settanta e cinque

75

Posiede un capitale di Ducatoni cento dati a censo alla sig.  
Ciria per il quale pagano  
Sono molti anni che si litiga l'ambrosiana per il concorso di  
molti creditori contro detti sig. pero non si eccige

75

75

Posiede un capitale di lire mille trecento dato a censo al sig.  
ottaviano Pillinardo quale paga ogni anno

92

Posiede un capitale di lire quattro mila trecento e ottanta, dato  
a censo alla Città sopra il dazio delle additioni alle porte  
per il quale si causa un'anno per l'altro lire nonantat

90

Posiede in diversi livelli lire duecento nonant'una annue

291

Posiede lire duecento annue dalla Compagnia del S.  
Rosario della terra di Villa nel Ducato di Sabbioneta

200

Per due legati tra frumento e danari  
Inesti della Lavochia dove la cera quale tole baccare  
per uso della Chiesa, lire seicentocinquanta un'anno  
per l'altro

56

200

Clemoine consuete il giorno di S. Lucia

150

Clemoine dato da Congregati di un'Oratorio al S.  
ua a compiare tutte le feste al detto Oratorio

300

Stesse rotine un'anno per l'altro seicento e vinti  
cento l'uno sono 7900

900





Relatione dello stato del Collegio di s.<sup>ta</sup> Lucia  
di Cremona della Cong.<sup>na</sup> di Somasco

Il Collegio di s.<sup>ta</sup> Lucia di Cremona della Cong.<sup>na</sup> di Somasco situato nella  
destra città fu fondato l'anno 1543, con l'autorità del sommo Pontefice  
Gregorio Decimo terzo di s.<sup>ta</sup> memoria come appare da una sua bolla  
nell'anno medesimo il mese di Luglio l'anno duodecimo del suo  
Pontificato, dal sig.<sup>ro</sup> Don Christoforo Brumano, quale essendo Prepto  
di detta Chiesa la rinunciò dando la Chiesa, una cattedra, et hostiello  
con l'assegnamento di lire duecento cinquanta all'anno, come ne appa-  
re per instrumento autentico. La detta Chiesa è Parochiale, e fu  
data con obligo di mantenere un Padre sacerdote, quale esercitasse  
la carica di Curato. La Chiesa è di buona fabrica di tre navii. Il  
Collegio è di struttura nuova fabricato da fondamenti da Padri con  
trentasei camere oltre le officine pubbliche  
Nelli anni passati dal nro Capitolo vi era prefisso il numero di sei  
sacerdoti, cinque conuersi e chierici nouitij, hora più, hora meno, qua-  
li però pagauano gli alimenti. Di presente è stato ristretto il numero  
dal medesimo Capitolo a quattro sacerdoti, e tre conuersi.  
Gli sacerdoti sono. Il P.<sup>re</sup> D. Agostino Quallone Lodigiano Prepto.  
Il P.<sup>re</sup> D. Gio: Pietro Legnano Viceprepto Milanese. Il P.<sup>re</sup> D. Michel  
Angelo Betti Cremonese. Il P.<sup>re</sup> D. Gio: Benedetto Capellano Cremo-  
nese Curato. Gli conuersi sono Il fratello Agostino Balottero  
Milanese. Il fr. Gerolamo Lodi Milanese. Il fr. Carlo Manna  
Cremonese.  
Potiede mille pertiche di terra in circa, diuise in tre corpi, con tre case.  
Quelle sino al presente sono state affittate un tanto per pertica  
onde non si può ragguagliare la quantità delle spese si causano  
mentre gli abitanti per la pascha dominicale hanno sempre pagato  
in danari un tanto per pertica. Hora si fanno lauore a notte  
spese. Deuati gli reparamenti delle case, restaua per lampade  
sicuti il altro, si è cauato un'anno per l'altro di netto lire qua-  
ronmilla



quattromilla \_\_\_\_\_ 4000:  
 Poiede lire caeete, dalle quali in tutto detratte le riparationi,  
 spiggionamenti, grave Nese a pena si sono cauale  
 di netto lire ottantasei \_\_\_\_\_ 86:  
 Poiede un capitale sui la manina, e fenni dal quale s'è  
 caualo ogn'anno lire noucento settantasei \_\_\_\_\_ 966:  
 Per diuersi capitali dati a cento caualogn'anno lire qua-  
 trocento settantadue \_\_\_\_\_ 472:  
 Poiede diuersi linelli alla somma di lire duentononanti:  
 uno ogn'anno \_\_\_\_\_ 29i:  
 Per un legato in Sabbioneta si caualogn'anno lire cento cinquie  
 ta \_\_\_\_\_ 150:  
 Per altri due legati tra frumento, e danari lire cinquanta sei \_\_\_\_\_ 56:  
 Incenti della Parrocchia in danaro oltre la casa lire ducento \_\_\_\_\_ 200:  
 Elemosina consueta il giorno di s.<sup>ta</sup> Lucia lire cento cinquanta \_\_\_\_\_ 150:  
 Elemosina consueta gli giorni di santa Agatha, et Snyelo (u)  
 code \_\_\_\_\_ 20:  
 Elemosina consueta da darsi da Confabelli di un oratorio  
 al Pre che uà a confessare, et a dir messa la chiesa adetto  
 oratorio lire cento \_\_\_\_\_ 300:  
 Elemosine di Messe ~~ustine~~ ustine numero seicento un  
 anno per l'altro, a lire una e mezza per messa sono \_\_\_\_\_ 900:  
 Per l'ustione della carne, un'anno per l'altro \_\_\_\_\_ 250:

Tutte le suddette somme sono usigibili con qualche diligenza  
 onde ualutando il duatone lire dodici e mezza sono due  
 cori

80  
 10  
 90

Libro segnato



Nel quale sono registrate le Origini, e i Fon-  
 damenti delle Entrate del Collegio, forma-  
 to dal P. D. Girolamo Bassi Milanese, Curato  
 in Sta Lucia:

Il qual libro uiene citato nel nuovo libro  
 Maestro

4  
 1  
 2  
 3  
 4  
 5  
 6  
 7  
 8  
 9  
 10  
 11  
 12  
 13  
 14  
 15  
 16  
 17  
 18  
 19  
 20

**DOCUMENTO 3****FONTE:** *A.S.P.S.Ge***CATALOGO:** *Luoghi N. 83, b. Crem. 4***DATA:** *23 giugno 1583***OGGETTO:** *Copia della Bolla di Gregorio XIII che incomincia "Circa curam" pubblicata dall'esecutore Giovanni Delfino Vescovo di Brescia, che concede la Parrocchia di S. Lucia ai PP. Somaschi.*

Data della Bolla inserta: 23 giugno 1583, Roma

Lettera vescovile: 1583, 20 dicembre

Giovanni Dolfini Vescovo di Brescia, volendo dare esecuzione a quanto stabilito da Papa Gregorio XIII, con bolla datata 23 giugno 1583, per intervento di Cristoforo Croce riconosce alla Congregazione dei PP. Somaschi il possesso della chiesa di S. Lucia di Cremona; dell'attigua casa di abitazione del rettore, del viripario (giardino) e del circondario, prepositura che era rimasta vacante in seguito alla rinuncia di Cristoforo Brumani.



1583

Joannes Delphinus, Dei, et Apostolicae Sedis gratia  
 Episcopus Verulanus, Dux Maritima, et Comes, Somis-  
 sarius, et Executor ad infra sedem a Sede Apostolica Depu-  
 tatus, unacum Dno Dno Papiensi, et Bergomensi Episcopo  
 nostris in hoc Collegio, cum Clausula: Quatenus ipsi, vel  
 duo, aut unus eorum S. S. in Christo Patri et Dno,  
 Dno Episcopo Cremonensi, eiusque in spiritualibus, et Tem-  
 poralibus Vicario Generali, ac Canonico, et Capitulo  
 Ecclesiae Cremonensis, nec non Universis, at singulis Dni  
 Abbatibus, Prioribus, Praepositis, Archiepiscopis tam Catho-  
 dicalium, quam Collegiarum Ecclesiarum Canonicis, Parochialium  
 Ecclesiarum Rectoribus, seu Locatenentibus eorundem  
 Plebanis, Vice Plebanis, Capellanis, Curatis, et non Curatis,  
 Vicariis parochialibus, Altaris, Ceterisque Presbiteris,  
 Clericis, Notariis et Tabellionibus publicis quibusque  
 per Civitatem, et Diocesim Cremonensem, ac alias ubilibet  
 constitutis, et eorum cuilibet in personam, illis, vel illi, ad  
 quem, vel ad quos litterae nostrae sua pervenerint, saltem  
 in Dno, et nostris eum, immo verum Apostolicum firmiter  
 debere Mandatis suis, seu Bullas S. S. in Christo  
 Patri et Dno nostro Dno Gregorio Divina Providentia  
 Papa sextimortuo, eius veram Bullam plumbeam cum filis  
 Sericeis (rubri, crocei) coloris impendenti more solito  
 Romano Curiae in forma sua bullatae, sanas, et  
 integras, non vitiatas, non cancellatas, non abscisas  
 nec in aliqua sui parte suspectas, sed omni prorsus

Cremona

S. Julia

vicio, et suspitione carentes Abbijs, et Rectoribus. Christopho-  
rum de Cruce Congregij de Somasca Electorem Rapha-  
norum S. Trinitatis Braixia intervenientem nomine  
Reverendi Praepositi generalis, ceterorumque Praepositorum, et  
Clericorum Regularium Congregij de Somasca in  
eisdem locis principaliter nominatorum, coram Episcopo  
Curia nostra Cancellarij, et Testibus infra scriptis praesentatis  
Nos cum ea, quae decuit, Reverentia venerit, recipisse  
huiusmodi sub tenore, videlicet. **Gregorius**  
Episcopus Servus Servorum Dei, ad perpetuam rei  
memoriam. Circa curam Pastoralis Officij Abbijs, me-  
ritis licet imparibus commissi quantum Abbijs, mitti-  
tur, invigilantes votis illis, per quae Divinus cultus  
ubique cum Animarum Christianorum salute, eorumque  
spirituali consolatione augetur, ac ipsorum Fidelium  
praesertim circa Divinorum auditionem, et Ecce-  
siasticorum Sacramentorum perceptionem, nec non  
Personarum Ecclesiasticarum quarumlibet praesertim  
sub suavi Religionis Iugo Abbijsimae famulantium  
communitatibus consulatur, libenter annuimus, ac  
etiam, prout in Domino expedire conspiciamus, favo-  
ribus prosequimur opprij. Quod si quidem omnia  
Beneficia Ecclesiae cum cura, et sine cura apud  
Sedem Apostolicam tunc vacantia, et in antea vacatura  
ordinationi, et dispositioni nostrae Reservavimus, Decernentes  
ex tunc irritum, et inane, si secus super his a

quosquam

quosquam quavis auctoritate, scienter, vel ignoranter  
contingeret attentari. Cum itaque postmodum Parochia Ecclesia  
Praeposita nuncta S. Lucia Remonensis, et libera, resigna-  
tionem dilecti Filij Christophori Baumanii nuper ipsius  
Ecclesiae Rectoris Praepositi nuncti, de illa, quam tunc ob-  
tinebat, in manibus nostris sponte facta, et per nos ad-  
missam, apud Sedem eamdem vacaverit, et vacet ad-  
huc, nullusque de illa proter nos hac vice disponere po-  
tuerit, sive possit, reservatione, et decore obstitentibus  
supradictis: Et sicut exhibita nobis nuper pro parte  
dicti Christophori, nec non dilectorum Filiorum Praepo-  
siti generalis, ceterorumque Praepositorum, et Clericorum  
Regularium Congregij de Somasca nuncta petitio  
continebat, consideratis quae diligentia charitatisque  
ardore Praepositi, et Clerici quidam animarum curam, quae  
semel commissam exerceant, et quam uberes fructus  
suis exemplis, et doctrina in vinea Domini in dies producant,  
quamque etiam fidelis Populus sub praedictae Ecclesiae decessu  
benedicente Domino exerceat, si Ecclesia ipsa unquam  
Domo Rectorali contigua, ac vicinaria, alijsque ei adiacen-  
tibus, et coherentibus eisdem Praepositi et Clericis concede-  
retur, et assignaretur, illique imminens animarum  
cura eisdem committeretur, et a dicta Ecclesia infra scripta  
pars illius bonorum separaretur, nec non in ea una  
perpetua Capellania sub invocat. vel ad Altare eiusdem  
S. Lucia pro uno inibi futuro Capellano prope erige-  
retur



aetur, Et institueretur, illius sic erecta pro ejus de  
 et illius pro tempore existentis Capellani congrua sustentatione  
 dicta pars separandum bonorum etiam per se applicanda  
 aetur, et appropriaretur, procul dubio ibi divinus Cultus  
 non modicum incrementum, ac non solum Parochiani eius  
 Ecclesie, sed et reliquis fidelis Populus firmos. eorum  
 Presbiterum et Clericorum laudabili vita, et exemplo  
 edificati, doctrinam edocti ex frequenti Verbi Dei predi-  
 catione, aliisque salubribus monitis magnam inde consolati-  
 onem spiritualem, atque fructum suscipiant. Quare ex  
 parte Christophori, ac Praepositi Inanis, et Presbiterum  
 ac Clericorum eorum, assensum fructus, redditus, et  
 proventus dictae Ecclesie, cum quibus una Centum, et  
 quingenta Ducatorum auri de Camera. In eo de  
 Madis, et altera Pensiones annua sexaginta Ducatorum  
 auri Ludovico de Riva, Clerici dilecti Filii illas  
 annuatim percipientibus. Applicanda auctoritate, reservata  
 sua reservari concessa, reperiantur, septingentorum  
 Ducatorum auri similibus, secundum communem aestima-  
 tionem, valorem annuum non excedere, Nobis fuit hu-  
 militer supplicatum, ut Ecclesiam predictam cum eius  
 domo contigua, quam illius Rector inhabitat, ac Vi-  
 ridario, districtu et alijs adherentijs universis esse  
 Praeposito, Presbiteris, et Clericis dictae Congregationis pro eorum  
 usu et habitatione perpetuo concedere, et assignare  
 dictamque curam Animarum eius Presbiteris, et Clericis

committi

committere, et demandare, ac a dicta Ecclesia infra  
 illius pars bonorum separare, nec non in dicta Ecclesia  
 unam perpetuam Capellaniam, sub invocato. vel ad Altare  
 S. Lucie. Eiusmodi pro uno perpetuo Capellano perpetuo  
 eligere, et instituire, illique sic erecta dictam sepa-  
 randorum bonorum partem etiam per se applicare, et  
 appropriare, ac alias in praemissis opportune providere  
 de benivolentia. Applicanda dignemur. Nos itaque igitur  
 qui dudum inter alia voluimus, quod semper  
 in unionibus commissio fieret ad partes vocatij  
 quorum intoretur ac Animarum saluti nostris potis-  
 sime temporibus sinceris desideramus affectibus,  
 ipsosque Christophorum, Praepositum, Presbiteros,  
 et Clericos, et singulares eiusdem Congregationis Personas,  
 a quibusvis excommunicationis, suspensionis, et  
 interdicti, aliisque Ecclesie sententijs, censuris, et poenis,  
 a jure, vel ab homine, quavis occasione, vel  
 causa latis, si quibus quomodolibet innodati exis-  
 tunt, ad effectum tantum dumtaxat consequen-  
 dum, harum serie absolventes, et absolutos fore  
 censentes, nec non aliarum unionum eiusdem Congregationis  
 de Somasca, quomodolibet factarum. tenore, nec  
 non fructus, reddituum, et proventus. Vite  
 Congregationis, verum annuum. valore, ac bonorum sepa-  
 randorum Eiusdem Congregationis, qualitates, et  
 quantitates praesentibus pro expressis habentes,



Eiusmodi supplicationibus inclinatis, Cuiusmodi præd. sua  
 præmissis, sive alio quovis modo, aut ex alterius cuiuscunque  
 persona, seu per similem resignatione dicti Christophori  
 vel cuiusvis alterius de illa in Romana Curia, vel extra  
 eam, etiam coram Not. pub. & Testibus sponte facta  
 aut constitutionem fel. recordationis Joannis Papæ  
 vigesimi secundi Basileensis nri, quæ incipit = Exc.  
 crabilis; vel applicationem alterius Beneficij Ecclesiæ,  
 quavis auctoritate collati, vacet, etiamsi tanto tempore  
 vacaverit, quod eius collatio iuxta Lateranensis Sta-  
 tuta Concilij ad eandem præd. legem devoluta, ipsaque  
 Ecclesiæ dispositioni Aplica specialiter, vel alias generali-  
 ter reservata existat, et super ea inter aliquos Lit.  
 cuius statum presentibus haberi volumus pro expor-  
 to. pendeat indecisa; dummodo eius dispositio ad nos  
 hac vice pertineat, cum eius domo contigua, quam  
 illius Rector inhabitat, ac vicinias, districta, et alijs  
 adherentibus universis, prædictis Presbiteris, Presbiteris,  
 & Clericis pro eorum usu, & habitatione Aplica aucto-  
 ritate tenore presentium concedimus, & assignamus,  
 dictamque Curam Animarum eisdem Presbiteris, & Cle-  
 ricis pro Superiorum suorum arbitrio deputandis, et  
 amovendis, & ab eisdem Superioribus, ac Locis Ordin.  
 approbatis, & idoneis repertis, qui præd. Animarum  
 Curam exequent, & Parochianis prædictæ Ecclesiæ Sacram.  
 ministrare, in ipsa quoque Ecclesiæ Divina officia celebra-

re, ceteraque Parochiarum Muncion dñre, & eiusdem  
 Curæ Onus totam, et universum in se ad omnes illorum.  
 expensas assumere debeant, committimus, et demanda-  
 mus, nec non tot alios domibus præd. Ecclesiæ domui  
 Rectorali præd. adjacentibus, seu alias vicinis per  
 d. Christophorum jam designatis, quæ sexaginta,  
 ac tot Livellij eidem Ecclesiæ debitis, & perdictum  
 Christophorum designandis, quæ quadraginta ex-  
 nunc, postquam vero utraque dictarum Pensionum  
 quovis modo cessaverit, seu extincta fuerit, tot alios  
 de bonis & proprietatibus in Loco de Tiboli nuncup-  
 atis, & ad eandem Ecclesiam spectantibus, et per ipsu.  
 Christophorum, illiusque arbitrio similiter desi-  
 gnandis, quæ quinquaginta Scuta Auri pro qualibet  
 dictarum duarum Pensionum, et utraque cessante  
 vel extincta, annuatim constituent præd. Clericis,  
 et Clericis pro eorum sustentatione liberis perpetuo  
 remanentibus, cetera omnia & singula eiusdem  
 Ecclesiæ bona, jura, Censuræ, & proprietates, ac alias  
 quomodolibet nuncupata, ab ipsa Ecclesiâ etiam proprio  
 separamus, & dismembramus; Ac insuper in præd.  
 Ecclesiâ unam perpetuam sine Cura Cappellam sub  
 invocatione, et ad Altare s. Lucie huiusmodi,  
 cuius collatio, & alia quovis dispositio ad Romanus  
 Pontificem pro tempore existentem spectet pro uno  
 inibi futuro proprio Cappellano auctoritate, & tenore



præd. sine alicujus præjud. etiam per quos originimus, et  
 instituiamus, illiq. sic cuncta quo ejus dote et futuri  
 ad Altare, vel sub Invocatione hujusmodi perpetui  
 Capellani sustentatione, omnia et singula bona, ut  
 præfertur, separata, et dismembrata esse auctoritate  
 et tenore similiter præcipio applicamus, et appro-  
 priamus: Ita quod liceat Presb. et Cleric. Congreg.  
 ejusmodi Ecclesie S. Lucia, ac domus Rectoralis con-  
 tigua, nec non districtus, Vicariorum, et aliarum eccle-  
 rentiarum, bonorumq. sibi modo, et forma præmissis  
 designatorum, et designandorum, ac liberorum  
 remanentium, Capellano vero pro tempore existente  
 Capellanie separatim bonorum, Jurium, et propri-  
 etatum prædictorum, corporalem reale, et actualem  
 possessionem per se, vel alium, seu alios eorum  
 nomine propria auctoritate libere apprehendere,  
 et percipere, ac quoad Presb. et Clericos  
 prædictos Curam præd. Animarum, ut præfertur,  
 exercere, fructus quoque, et redditus suorum quisque  
 bonorum percipere, exigere, levare, locare, arrendare,  
 ac in suos usus, et utilitatem convertere, Diocesani  
 Sedi, vel cujusvis alterius Licentia desuper minime re-  
 quisita. Præterea, ut eodem Presb. et Cleric.  
 iuxta primum eorum institutum commodius ad Dei  
 Laudem convenire valeant, in d. domo et adhaeren-  
 tiis unum Collegium Presbiterorum, Clericorum Regula-

rium dicta Congreg. similiter proprio sine cuiusq.  
 præjudicio, auctoritate, et tenore præd. etiam proprio  
 originimus, et instituiamus, illiq. sic cuncta, ac præ-  
 posito, Presb. et Cleric. ceterisque illius Personis  
 pro tempore existentibus, ut omnibus, et singulis pri-  
 vilegiis, facultatibus, libertatibus, immunitatibus,  
 prerogativis, favoribus, ceterisque tam spiritualibus  
 qm temporalibus gratis et Indulgentiis universis,  
 quibus alia Collegia ejusdem Congreg. illorumque  
 Præpositi, Presb. et Clerici, alique Personæ de  
 jure, usu, aut consuetudine, vel alias quomodolibet  
 utuntur, fruuntur, potiuntur, et gaudent, ac frui,  
 uti, potiri, et gaudere possunt, et poterunt quo-  
 modolibet in futurum pariformiter, et sine ulla  
 differentia uti potiri, et gaudere libere, et licite  
 valeant, ead. Apostolica auctoritate concedimus, et  
 indulgemus. Præsentibus quoque Laicis de subreptione,  
 vel obreptione, aut nullitate vitio, seu intentionis  
 nãe, vel quopiam alio defectu notari, ac impugnari  
 nullatenus posse, sed validas, et efficaces existere,  
 suosque effectus sortiri debere, neque sub quibusvis  
 similibus, vel dissimilibus gratiarum revocationibus,  
 suspensionibus, derogationibus, aut aliis contrariis dis-  
 positionibus per quasq. Sedi, vel Constitutiones,  
 Apostolicas, seu Cancellarie Apostolicæ regulas etiam per  
 Nos, et Successores nostros etiam motu proprio, et

ex certa scientia, ac de Aplica potestatis plenitudine etiam consistorialiter, ac sub quibusvis tenoribus, et formis, nec non cum quibusvis clausulis quo tempore factis, et concessis comprehendis, sed semper ab illis exceptas, nec non quoties illa revocari, vel limitari, aut suspendi, seu eis derogari contigerit, toties in quissimum statum etiam sub datz per eos eligenda restituta, et plenarie reintegrata, ac de novo concessas esse, et concessi, nec non parant esse, irritum, et inane decernimus, si secus super his a quocumque quavis auctoritate scienter, vel ignoranter attentatum fuisse, vel impetuum contigerit attentari; Quocirca Venerabilibus Fratribus nostris Baixionsi, et Papiensi, ac Bergomensi Episcopis, per Aplica scripta mandamus, quatenus ipsi, vel duo, aut unus eorum, per se, vel alios, seu alios, pontes, et in his contenta quacumque, ubi, et quando opus fuerit, ac quoties pro parte Christophori, ac Praepositi, et Presbiterorum, ac Clericorum Congregis Eiusdem, vel alicujus eorum fuerint requisiti, solemniter publicantes, illis, quae in praemis suis officio defensionis praesidio assistentes, faciant Auct. nra Praepositum pro tempore existentem, ac Presbiteros, et Clericos Congregis Eiusdem concessione, assignatione, commissione, demandatione, dismembratione, separatione, erectione, institutione applicatione, omnibusque, et singulis aliis praemissis pacifice frui, et gaudere: Non permittentes eas deinceps

per

per quoslibet quomodolibet indebitè molestari: Intradictum, quodlibet ex rebelles, ysententias, censuras, et penas, et huiusmodi, et facti, et media, appellatione postposita, contumaciter, legitimeque iuris habendi, iuratis, et processibus, illas sententias, censuras, et penas, ipsas incurrere, et decernendo, ac etiam iteratis vicibus aggravando, invocato etiam ad hoc, si opus fuerit, auxilio trachii saecularis, non obstantibus priori voluntate nra, et Lateranensis Concilii novissime celebrati uniones perpetuas, nisi in casibus a iure permixtis fieri prohibentis, nec non etiam Memoriae Donigacii Papa Octavi etiam Praedecessoris nri, etiam illa, qua cavetur, ne quis extra suam iurisdictionem, vel Diocesim, nisi in certis exceptis casibus, et in illis, ultra unam dietam a fine sua Diocesis ad iudicium evocetur, seu nec iudices a d. Sede deputati extra iurisdictionem, vel Diocesim, in quibus deputati fuerint contra quoscumque procedere, aut alij, vel alius vices suas committere quocumque modo presumant: Et de duabus dietis in Concilio generali editis, dummodo ultra tres dietas aliquis auctoritate praesentium ad iudicium non trahatur, a hisque quibusvis Constitutionibus, et Ordinationibus Aplicis, ac dietis Congregis iuramento, Confirmatione Aplica, vel quavis firmitate alia roboratis, et statutis, et consuetudinibus contrariis quibuscumque, seu si aliqui super provisionibus sibi faciendis de Eiusmodi, vel alij Beneficij Ecclesiarum in illis partibus speciales, vel gentes, et ceteris



vel Legatorum ejus Literas impetraverint, etiam per eas  
ad inhibitionem, Reservationem et decretum, vel alia  
quomodolibet sit onere sume, Quas quidem Literas et proces-  
sus Evidentes per eas, ac inde secuta quocumque in Ecclesia  
S. Lucie predictam volumus non extendi, sed nullum per  
Eas eis quoad inspectionem beneficiorum a licet. prejudicium  
generari: Et quicquidlibet alijs privilegij, Indulgentij, et Literarum  
Aplicarum generalibus, vel specialibus, quacumque tenorem  
existant, per quas premissis non expressa, vel totaliter non  
inserta effectus eorum impediri valeat quomodolibet, vel  
differri, Et de quibus quorundam totis tenoribus de verbo  
ad verbum habenda sit in omni Litera mentio specialis:  
Provisis quod in Ecclesia S. Lucie debite propterea  
non fraudetur obsequij, et Animarum cura Equismedi  
in ea nullatenus negligatur, sed ejus consue supporten-  
tur onera consue. Nulli ergo omnino hominum liceat  
hanc Casinam nostram Absolutionis, Concessionis, Assigna-  
tionis, Commisionis, Demandationis, Separationis, Re-  
membrationis, Erectionis, Institutionis, Indulti, Decreti,  
Mandati, et Voluntatis infringere, vel ei ausu temerario  
contrariare: Si quis autem hoc attentare presumpserit,  
Indignationem Omnipotentis Dei, ac Beatorum Petri,  
et Pauli Apostolorum ejus se noverit incursum:  
Dat. Roma apud Sanctum Marcum, Anno Incar-  
nationis Domine Millesimo quingentesimo octuagesimo  
tertio, nono Kal. Julij, Pontificatus nostri anno duode-

imo. Ces. Florerius. A. de Alexij. Post  
quarum quidem Literarum  
Aplicarum presentationem et receptionem Nobis,  
et per Nos, ut premissis, factas, fuimus per  
Adm. Adm. Christophorum de Ruca intervenientem  
noie Adm. Prapost. Genlis, Presbiterum, et Periconum  
Regularium dicti Conventus de Somasca in ipsi Literarum  
Aplicarum principaliter nominatorum debita cum instan-  
tia requisiti, quatenus ad executionem dictarum Literarum  
Aplicarum, et contentorum in eis procedere dignare-  
mur juxta traditam seu directam per eas a Sede  
Aplicae Nobis formam et tenorem: Nos igitur  
Joannes Delphinus Delegatus, et  
Executor anted. sedentes pro Tribunali super quadam  
Cathedra posita in nostro Episcopali Palatio Brixia, quem  
locum, et quam Cathedram, et hujusmodi, in hac parte  
pro nobis idoneo, et congruo loco, et Tribuna hic ad infra-  
scripta et pro infra scriptis attendentes (requisitionem  
Eiusdem fore justam, et rationi consonam, volentesque  
Mandatum Applicum Nobis in hac parte directum  
reverenter exequi, ut tenemur, Adm. Adm. Christophorum  
Christophorum de Ruca intervenientem ut supra in,  
et ad corporalem, realem, et actualem possessionem  
Parochie Ecclesie Praposturae nuncta S. Lucie (memoria  
ac domus Rectoralis contigua), nec non districtus Virida-  
rii, et aliarum coherentiarum, bonorum, designatorum, et



designandorum, ac liberorum remanentium predictorum  
 per Beati Capiti sua impositionem auctoritate Aplica nra  
 in hac parte concessa possumus, et induximus, ponimusque  
 et inducimus per presentes ammoto exinde quolibet detentore,  
 quem et nos tenore presentium auctoritate Aplica suprad.  
 Vobis in hac parte concessa amovemus, et decernimus  
 ammotum, non obstantibus aliquibus Constitutionibus,  
 et Ordinationibus Aplicis contrariis, et precipue iis, quae  
 praelib. Dnus N. Papa in d. h. Aplicis non obstantibus  
 voluit, quae et nos etiam per presentes non obstantibus decla-  
 ramus, Decernentes insuper, prout per praelibatum Dnu  
 N. Papam decretum est, irritum, et inane, si secus sup-  
 his a quocumque quavis auctoritate scienter, vel ignoranter  
 forsitan haecenus attentatum est, vel impostum  
 contigerit atari. Quae omnia et singula  
 nec non praed. Dnas Aplicas, eisque unum processum  
 ac omnia, et singula in eis contenta Vobis omnibus, et  
 singulis praed. communiter, vel divisim intimamus, infi-  
 rnamus, et notificamus, et ad vestrum, et cuiuslib. vestrum  
 notitiam deducimus, et deduci volumus per presentes, Nosque  
 Reu. in Christo Patrem Dnum Episcopum Semonen-  
 vestrumque in Spiritualiibus, et temporalibus Vicarium, ac  
 Can. et Capitulum dictae Ecclesiae Semonen., ac omnes, et  
 singulos alios superascitos, qui huius praesentis processus  
 videntur, tam communiter, quam divisim auctoritate Aplica  
 nobis in hac parte commissa ut supra, tenore presentium nra-

nemus, requirimus, et citamus primo, secundo, tertio,  
 et peremptorie, Vobisque, et vestrum linguis in auctoritate  
 et Obedientia, et sub infrascriptarum Sententiarum  
 penis districtae precipiendo mandamus, quatenus infra  
 sex dierum spatium pro presentationem seu notifi-  
 cationem presentium, et requisitionem Vobis, seu alteri  
 vestrum factas, et postquam pro parte dictorum  
 Reu. Praesiti Generalis, Praesitorum et Clericorum  
 Regularium Congreg. de Somasca, vel alicujus eorum  
 vigore presentium super hoc fueritis requisiti seu alter  
 vestrum fuerit requisitus, immediate sequenti quorum  
 sex dierum duos pro primo, duos pro secundo, et reliquos  
 duos dies Vobis omnibus, et singulis supradictis pro  
 tectio et peremptorio terminis, ac monitione Canonica  
 assignamus, eisque R. D. D. Praesitum Praesitorum,  
 et Clericos Regulares, principales, vel Provinciales  
 eorum nomine in Corporalem possessionem Ecclesiae Caro-  
 lialis, Domus Praesitorum contigua, districtis virida-  
 rii, et aliarum cohaerentiarum, bonorumque desi-  
 gnatorum, et designandorum, ac liberorum remanentium  
 predictorum auctoritate nra, immo verius Aplica  
 ponatis, recipiatis, et inducatis, ac ab alijs recipi,  
 et induci faciat, inductosque defendatis, ammoto ex-  
 inde quolibet illicito detentore, quem nos in quantum  
 possumus auctoritate, et tenore praesentium amovemus, et  
 amotum denunciamus, ac eisque R. D. D. Praesitum



Generalem, Presbros, & Clericos Regulares Congregni,  
 de Somasca principales, vel eorum Praeorem praedictum  
 pro eis ad Ecclesiam huiusmodi, ut est mori, admittatis,  
 & admitti faciat, easque d. Ecclesia, domo rectorali  
 contigua, districtu vicinarij, & alijs coherentibus, bonisq;  
 designatis, & designandis, ac hinc remanentibus, omnibusq;  
 & singulis alijs ind. Lay Aplice expressis pacifice  
 factis, & gaudent faciat, & quilibet eorum faciat,  
 non permittentes, eos desuper per quoscumq; quomodolibet  
 indebite molestari; Quod si forte praemissa omnia  
 & singula non adimpleveritis, seu distuleritis contuma-  
 citer adimplere, mandatisq; & monitionibus nostris  
 huiusmodi, immo verius Aplice, non parueritis realiter  
 & cum effectu, Nos in vos omnes, & singulos supra-  
 scriptos, qui culpabiles fueritis in praemissis, & gene-  
 raliter in Contradictores quoslibet, & rebelles, ac impedi-  
 entes ipsos R. D. Praepositum Inalem, Presbros,  
 & Clericos Regulares Congregni de Somasca principales,  
 vel eorum Praeorem super praemissis in aliquo, aut ipsos  
 impediens, dantes auxilium, consilium, vel favorem  
 publice, vel occulte, directe, vel indirecte, quovis qua-  
 sito colore, vel ingenio cujuscumq; Dignitatis, Status,  
 Gradus, Ordinis, vel Conditionis existant, ex nunc pro  
 ex tunc, & ex tunc prout ex nunc, praedicta sex diebus  
 Canonica monitione praemissa, Excommunicationis, in  
 Capitula vero, Conventus, & Collegia in his forsitan de-

= lingua =

linguentia, & Rebelium Ecclesiae, Monasteria, & Capella  
 Interdicti Ecclesiae Sententia firmus in his scriptis, et  
 etiam promulgamus; Vobis vero praedicto R. D. -  
 Episcopo Praeom. anted. cui ob Reverentiam vestrae  
 Pontificalis dignitatis in hac parte differimus, si contra  
 praemissa, vel aliquid praemissorum, renitentes aut inbedi-  
 entes fueritis, per vos, vel per submissam personam, publice,  
 vel occulte, tacite, vel expresse, directe, vel indirecte, aut  
 alio quovis quosito, vel praetextu colore, anted. Canonica  
 monitione sex diebus praemissa, ingressam Ecclesiae auctho-  
 ritate Aplice supra scripta in his scriptis interdicimus,  
 Apostolica supra scripta in his scriptis interdicimus,  
 et si forte interdictum huiusmodi per alios sex dies  
 immediate sequentes, quorum decem duo pro primo,  
 duo pro secundo, et reliquos duo pro tertio, et per-  
 hemptorio termino, ac monitione can. Vobis ad obediens  
 praemissis nostris, immo verius Aplice monitionibus, &  
 mandatis, auctoritate supra scripta, tenore praesentium  
 assignamus, animo, quod absit, sustinueritis indurato,  
 in vos R. D. Episcopus antedictum, sic inobediens,  
 ex nunc prout ex tunc, & e contra anted. dilatione,  
 & Canonica monitione praemissis, justitia nos urgente,  
 Pedentes pro Talibet, ut praemittitur, excommunicationis  
 Sententiam auctoritate Aplice supra scripta, qua fungimur  
 in hac parte, in his scriptis promulgamus. Ceterum  
 cum ad executionem praemissorum ulterius faciendam

nequeamus quoad opem personaliter interesse com-  
mode, alijs varijs, & diversis negotijs multipliciter  
impediti, vobis omnibus universis & singulis supra scriptis  
& Notarijs, & Tabellionibus publicis quibuscumque per  
scriptem, & Dioc. Remensem ac alias ubilibet consti-  
tuti, & eorum cuilibet in solidum super ulteriori execu-  
tione dicti mandati applicati, & mi faciens. Auctoritate  
Aplie nostre supranominata tenore presentium plenarie  
committimus, vices nostras donec eas ad Nos spectabimus  
et expresse duxerimus, & recandas, quos Nos etiam et  
eorum quemlibet in solidum eidem auctoritate, & tenore  
requiramus primo & secundo, tertio, & peremptorie  
communitate, vel divisim, eisque nihilominus & eorum  
cuilibet in virtute s. Obedientie, & sub excommuni-  
cationis pena, quam in eis, & eorum quemlibet, nisi  
fecerint, que mandamus, ferimus in his scriptis, di-  
recte percipiendis, mandamus, quatenus infra sex dies  
post presentationem, seu notificationem presentium  
& requisitionem eis, seu alteri eorum pro parte  
dictorum Rev. DD. Praepositi Finalis, & Capituli  
& Clericorum Congreg. de Somasca, seu alicujus eorum  
Principalium desuper facti, immediate sequentes,  
quos sex dies eis, & eorum cuilibet, pro omni dilatio-  
terminoque peremptorie, ac monitione can. assignamus.  
Ita tamen quod in his exequendis alter alterum non  
expectet, nec unus pro alio, seu pro alio se excuset.

ad vos omnes, & singulos supranominatos, quibus  
hujusmodi noster Processus dirigatur, nec non ad Ecclesias,  
Personasque, & Loca alia, & quibus uti, quando, et  
quoties expedire fuerit, personaliter accedant, seu  
accedat, et predictas Lras Aplias, huncque nunc processum,  
ac omnia, & singula in eis contenta & ibi omni-  
bus, & singulis supra dictis communitate, vel divisim legant,  
intiment, insinuent, & fideliter publicare procurent,  
ac eos Rev. DD. Praepositi Finalis, & Capituli, &  
& Clericos Regulares Congreg. de Somasca, quinci-  
pales, vel eorum Praepositi pro eis in, et ad corporalem  
possessionem Parochialis Ecclesie, Domus (Rectoralis)  
contigua, districtus Vicarij, & aliarum cohaeren-  
tiarum, bonorum, designatorum, & designandorum,  
ac liberorum remanentium predictorum, ponant, &  
inducant, & inductos defendant, & quemlibet illici-  
tum detentorem, prout ad eos communitate, vel  
divisim pertinet, amoveant, eosdemque in Ecclesia  
Parochiali, Domo Rectorali contigua, districtu, vi-  
cario, & alijs cohaerentibus, bonis, designatis, & desi-  
gandis, ac liberis remanentibus, omnibusque & singu-  
lis alijs in dictis Lris Apliis contentis pacifice sui, et  
gaudere, prout ad eos communitate, vel divisim pertinet,  
faciant, & quilibet eorum faciat, & fieri faciat; Et  
geniter omnia, & singula vobis in hac parte com-  
missa plenarie exequantur iuxta earumque Litterarum



copiam fieri de praemissis eam petentibus, et habere  
 debentibus, petentiumque eundem sumptibus, et expensis.  
**Absolutionem** vero omnium et singulorum  
 praemissorum, qui praefatas Sententias, aut eorum aliquam  
 incurserint quomodocumque, nos, vel Superiori nostro  
 tantummodo reservamus; In quorum omnium et sin-  
 gularum fidem, et testimonium praemissorum praesentes  
 Lras, seu praesens publicum Instrumentum huiusmodi  
 nostrum Processum in ea continens, exinde fieri, et per  
 Episcopalis Curia nostra Cancellarium infra scriptum sub-  
 scribi, et publicari iussimus, in forma publici docu-  
 menti, sigillaque Ecclesiae Brixienensis, quo in similibus  
 utimur, munimine corroborari. Dat. et act.  
 Brixiae in nostro Episcopi Palatio Anno Domini  
 ab eiusdem Nativitate Millesimo quingentesimo octu-  
 gesimo tertio, Indictione undecima, die vero vigesimo  
 Mii Decembris, Pontificatus Sani Dni nostri Dni  
 Gregorii Divina Providentia Capae Decimi tertii  
 anno duodecimo: Praesentibus ibidem DD. Joanne  
 Baptista Bossis, et Juliano Bonattico Notariis Latis,  
 Brixiensibus, Testibus, ad haec specialiter adhibitis,  
 et vocatis.

Subscripto signo Tabellionatus anteposito. Ego famulus  
 f. q. d. Sp. Dni Joannis Antonij de Guidis, Civis et  
 habitator Brixiae, publicus Apellatus, et Imperialis  
 auctoritatus Notarius, et Episcopi Curiae Brixiae an-

continentiam, et tenorem; Ita tamen quod si subdelegatus  
 Noster, vel quicumque alius, sive alij nullo in praesens  
 dictorum Rev. D. D. Praepositi Generalis, Praeforum  
 et Clericorum Regularium Principalium, vel eorum  
 Procuratorum valcant attentare quomodolibet in praemissis,  
 nec in processibus per nos habitis, aut Sententiis per  
 nos Latis, absolvens, vel aliquid agitando immutare;  
 In ceteris autem, quae dictis Rev. D. D. Praeposito  
 Generali, Praefatis, et Clericis Regularibus Congrega-  
 tionis de Somasca, Principalibus, vel eorum Pro-  
 curatori in praemissis nocere possint, praesentibus Subdele-  
 gati nostris, et quibuscumque alijs potestatem omni-  
 modam denegamus; Et si contingat Nos super pra-  
 missis in aliquo procedere, de quo Nobis potestatem  
 omnimodam reservamus, non intendimus propterea  
 commisionem nostram in aliquo revocare, nisi de  
 revocatione ipsa specialem, et expressam fecerimus  
 mentionem: praefatas quoque Lras Aplicas, et hunc  
 nostrum processum volumus penes dictos Rev. D. D.  
 Praepositorum Inalios, Praefatos, et Clericos Regulares  
 Congregationis de Somasca principales, vel eorum  
 legitimum Procuratorem remanere, et non per vos,  
 aut aliquem vestrum, seu quemvis alium contra eorum  
 voluntatem quomodolibet detineri: Contrarium vero fa-  
 cientis, nostris Sententiis, prout per nos inscriptis late  
 sunt, ipso facto cessamus subjacere; Mandamus tamen  
 copiam



Cancellarius, quia praemissis presentationi, Requisitio-  
ni, in possessionem positioni, promulgationi, et Commis-  
sioni, dum sic ut supra fuerint, una cum supranominatis  
Testibus, rogatus interfui; Ideo in fidem illius mei Ta-  
bellionatus signo apposito subscripsi, publicavi, ac Sigilli  
Curiae praefatae appensione. (Cobracis)  
Et sigillat. Sigillo in cera rubra pendente cum cordulij  
Sericeij rubel coloris.

A' tergo = In Christi Nomine. Amen. Anno ab ejuss.  
Nativitate Millesimo quingentesimo octuagesimo-  
tertio, Indictione undecima, die vero vigesimo seun-  
do M<sup>o</sup> Decembris, Pontificatus S<sup>m</sup>i D<sup>ni</sup> N<sup>ri</sup> D<sup>i</sup> Gregorij  
Divina Providentia Papae decimi tertij anno duodecimo.  
Ego Gaspar Benalini Notarius infrascriptus sic requi-  
situs a retroscriptis D<sup>o</sup> D<sup>o</sup> Christophoro de Cruce  
int<sup>o</sup> nomine Rev<sup>o</sup> D<sup>o</sup> Praepositi Generalis, cetero-  
rumque Presbiterum, & Clericorum Regularium Con-  
gregationis de Somasca, nuncupata in retroscriptis L<sup>it</sup>eris  
principaliter nominatorum pro executione dictarum  
retroscriptarum L<sup>it</sup>erum, eundem populum, et induxi in te-  
nutam actualem, realem, & corporalem possessionem  
retroscriptae Parochialis Ecclesiae Praepositurae nuncu-  
patae S<sup>an</sup>ctae Luciae Cremonensis, Domus Rectoralis conti-  
guae, districtus, Viridarii, & aliarum cohaerentiarum,  
bonorumque designatorum, & designandorum, ac libero-  
rum remanentium, omniumque & singulorum aliorum  
in

in dictis Retroscriptis L<sup>it</sup>eris contentis, faciendo omnes  
actus possessionis in Annulis fieri consuetos. Quibus  
ita peractis, praedictus Rev<sup>o</sup> D<sup>o</sup> Christophorus de Cruce  
interueniens ut supra, protestatus fuit se esse in pos-  
sessione quietae, & pacificae dictae Parochialis Ecclesiae  
Sanctae Luciae, Domus Rectoralis contiguae, Distric-  
tus, Viridarii, & aliarum cohaerentiarum, bonorumque  
designatorum, & designandorum, omniumque & singu-  
lorum aliorum in dictis Retroscriptis L<sup>it</sup>eris con-  
tentis, rogavitque me Notarium de praemissis  
publicum conficere Instrumentum. Acta fuerunt  
haec praemissa in Ecclesia praedicta S<sup>an</sup>ctae Luciae, anno,  
die, mense, Indictione & Pontificatu supra scriptis:  
Praesentibus Rev<sup>o</sup> D<sup>o</sup> Ferrante de Bonettis,  
Rector Praeposito nuncupato Parochialis Ecclesiae  
Praepositurae nuncupatae S<sup>an</sup>cti Vincentij, & Leonardo  
de Sordis Paroco Parochialis Ecclesiae Sanctae  
Margaritae Cremonensis, & D<sup>o</sup> Joanne Baptista Fel-  
lano Cive, et habitatore Cremonae, Testibus ad  
haec specialiter vocatis, & rogatis  
Subscript. Signo Tabell<sup>o</sup> anteposito = Ergo Ego  
Gaspar fil. gen<sup>o</sup> D<sup>ni</sup> Joannis Mariae de Benalini  
publicus & publica auctoritate Notarius, ac Episcopi  
Curiae Brixiae Adjutor Ord<sup>o</sup>, praemissis omnibus  
rogatus interfui, & feci; Ideo in eorum fidem mea  
illata attestacione apposita subscripsi, ac Sigillo juris



*predicta sigillavi*  
*Et sigillat*  
*Concordat cum authentica in pergamo exarato, nullo*  
*exhibito, transcripto, diligenterque examinato, et*  
*collationato, maxque exhibenti restituito; Et pro*  
*fide*  
*Subscript. Joseph Maria Tarantula publicus, et*  
*Cohegiatus Mediolani Notarius*

**DOCUMENTO 4****FONTE:** A.S.Mi**FONDO:** Amministrazione F.R., b.1784**DATA:** 9 luglio 1583**OGGETTO:** Conventi e monasteri, Cremona. Memorie relative la storia di S. Lucia.

Breve Apostolico.

Bolla del Sommo Pontefice Gregorio XIII, con cui assegna ai PP. Somaschi la Chiesa, la casa, parte delle rendite della Prepositura di S.ta Lucia di Cremona.

Il Magnifico e Rev. P. D. Cristoforo Brumani Preposto di S. Lucia affezionatosi alli PP. Somaschi dimoranti a S. Geroldo per le pie e sante opere, che facevano, e specialmente alli PP. D. Giovanni Scoto e D. Evangelista Dorati si messe a rinunziare loro la detta Prepositura.

A tal effetto la rassegnò nelle mani del Sommo Pontefice Gregorio XIII, il quale l'assegnò ai PP. Somaschi. La detta Bolla contiene la supplica del Rev. D. Cristoforo Brumani e de PP. Somaschi al Sommo Pontefice, affinché si degnasse di fare il detto assegno, rappresentando, che l'entrata della Prepositura è di 700 Ducati d'oro di Camera, sulla quale vi sono due pensioni, una al Rev. Prep. Enea Maggi di 150 Ducati, e l'altra al Rev. Ludovico Riva di 60 Scudi d'oro, supplicandolo a staccarla per i PP. Somaschi una porzione di detta entrata, e con l'altra porzione erigesse una Capellania all'Altare di S.ta Lucia.

Il Sommo Pontefice aderì alle spiegate domande, e concesse alli detti PP. Somaschi la Chiesa, la Casa Parrocchiale, il Giardino, il Distretto, e le altre aderenze per la loro abitazione coll'obbligo di esercitare la cura delle anime, e le altre relative funzioni Parrocchiali tutte a loro spese: ed assegnò ai PP. Medesimi per loro sostentamento le case contigue alle Casa Parrocchiale di dote della detta Prepositura, dalle quali si ricavavano 60 Scudi d'oro; tanti livelli, dell'annua rendita di 40 Scudi d'oro; e tanto terreno nel luogo di Tidolo che rende 50 Scudi d'oro per ciascheduna delle dette due porzioni dopo che restavano estinte e così altri Scudi 200 d'oro.

Eresse, ed istituì la mentiovata Capellania perpetua all'Altare di S.ta Lucia riservandone la Collazione ai Sommi Pontefici per tempo, alla quale assegna il rimanente delle entrate della detta Prepositura da separarsi da quelle assegnate ai PP. Somaschi.

Nella Casa Parrocchiale e sue aderenze eresse un Collegio de PP. Somaschi, ai quali sia lecito godere di tutti i privilegi conceduti dalla Santa Sede alla Religione, ed agli altri Collegi.

E finalmente commette alli Vescovi di Brescia, di Pavia, e di Bergamo o a due o ad uno solo di loro di far mettere in esecuzione la sovra espressa Bolla, e di difendere i PP. Somaschi da qualunque opposizione.

Copia Semplice

Il P. D. Cristoforo Croce Rettore degli Orfani di Brescia delegato dal P. Generale presentò la Bolla o Breve, Pontificio suddetto a Mons. Giovanni Delfino Vescovo di Brescia, il quale sedendo in Tribunale proferiva la sentenza unitamente della Bolla al Vescovo Vic. Generale, e canonici di Cremona, che dovessero in termine di 6 giorni dopo l'intimazione dare il possesso alli PP. Somaschi della Chiesa con le gravatorie. Commettendo col Vescovo tutta la sua autorità come dall'atto rogato da Camillo Guidi cancelliere alli 20 dicembre 1583. Ai 22 detto mese il Notaio Apostolico Gasparo Benalio nella Chiesa di S. Lucia diede il possesso al suddetto P. Croce con tutte le formalità, e ne rogò l'Istrumento. Vennero i Padri ad abitar in detta casa nel 1584, e diedero principio ad esercitar la cura delle anime alli 6 febbraio di detto anno.

Scriva il P. Tadisi nel Centone Istorico

al foglio I: " che Agilulfo IV Re dei Longobardi non essendo ancor padrone di Cremona venne con un esercito numeroso ad assediarla, e la prese, e ciò come scrive il Cavitelli nell'anno 610.

Indi la fece dirocare, e distruggere, e promulgò nel suo Regno un Editto, che niuno venisse a piantarvi una nuova abitazione sotto pena capitale. Morto esso, la Regina Teodolinda nel 622 concesse ai popoli di disterarla, ed abitarla. Dicono alcuni, ma non si sa con qual fondamento, che in quel tempo fu fabbricata la Chiesa di S. Lucia, siccome nell'anno 646 furono fabbricate le due Chiese de SS. Cosmo e Damiano, e di S. Vitale appellate oggidì S. Angelo la prima, e S. Geroldo la seconda. La Chiesa di S. Lucia fu arricchita di nuove rendite dalla divozione de popoli, e o fosse o non fosse ufficiata da otto canonici essendo i pareri diversi, questo è certo ch'ella avea il titolo di Prepositura ed era governata da un sacerdote secolare col titolo di Preposto, il quale godeva di pingue beneficio, l'ultimo de quali è stato Rev. Prep. D. Cristoforo Brumani, che fu poi Canonico Penitenziere della Cattedrale.

*Cajreola L. nono Kal. Julii*  
*1583. nono Kal. Julii*  
 Breve apostolico  
 Bolla di Gregorio del trauuo Pontefice Gregorio XIII., con cui  
 appena ai P. D. Somaschi la Chiesa, <sup>parte reale</sup> Casa, e rendite della  
 Prepositura di S. Lucia di Cremona.  
 Il Mag. e A. P. P. Cristoforo Brumani Preposto  
 di S. Lucia ~~affezionato~~ affezionato alli P. D. Somaschi  
 rimoranti a S. Geroldo per le pie e sante opelle, che facevano,  
 e per ~~si~~ e quindi ~~si~~ all' P. D. Giovanni Spoto, e D.  
 Evangelista Dorati si ~~si~~ a ~~si~~ con la d. Prepositura  
 A tal effetto la ~~si~~ nelle mani del Sommo Pont. Gregorio XIII.,  
 il quale l'avegnò ai P. D. Somaschi. La detta Bolla comincia  
 \* La supplica del P. P. Preposto Brumani e de' P. D. Somaschi  
 al Som. Pont., affinché si degnasse di fare il P. avegnò,  
 rappresentando, che l'entrata della Prepositura era di 700.  
 Ducati d'oro di Camera, sulla quale vi sono due porzioni, una  
 al P. ~~si~~ Maggi di 150. Ducati, e l'altra al P. ~~si~~ <sup>di</sup> ~~si~~  
 di 60. ludi d'oro, supplicandolo a ~~si~~ per i P. D. Somaschi  
 una porzione di ~~si~~ entrata, e con l'altra porzione erigere una  
 Capellania all' Altare di S. Lucia.  
 Il Som. Pont. aderì alle ~~si~~ ~~si~~, ed ~~si~~,  
 ed ~~si~~ alli P. D. Somaschi, la Chiesa la Casa Parrocchiale  
 il giardino, il dritto, e le altre aderenze per la loro abitazione  
 coll' obbligo di esercitare la cura delle anime e le altre relative  
 funzioni Parrocchiali tutte a loro spese: Ed ~~si~~ ai P. D. med.  
 per loro ~~si~~ le case ~~si~~ alla Casa Parrocchiale  
 di ~~si~~ della d. Prepositura, dalle quali si ricavano 60. ludi  
 d'oro; Tanti ~~si~~ della ~~si~~ rendita di 40. ludi d'oro; E  
 tanto terreno nel luogo di ~~si~~ che renda 50. ludi d'oro





**DOCUMENTO 5****FONTE:** A.S.Mi**FONDO:** Religione p.a., b. 4398**DATA:** 1584-1790**OGGETTO:** Livelli di campagna, quindemi, cose sacre di Chiesa 1584-1790. Fondazione della Chiesa e Collegio.

La Chiesa nostra sotto il titolo di S. Lucia fu l'anno 622 dalla nascita di Cristo fabricata, loro devozione da Cremonesi che ne ottennero dalla Regina Teodolinda la facoltà dopo la morte di Agilulfo Re de Longobardi, lo che per anni sedici era stato loro proibito e con tale occasione stendendosi fuori dal primo recinto ingrandirono la Città. Fu questa Chiesa per moltissimi anni come Collegiata officiata da otto Canonici e da un Preposito, ma poi coll'andar degli anni anzi de secoli non si sa come, e se sopiti i canonicati, o se perdute le rendite o se trasportati altrove i benefici, questa ad immemorabili non era governata che da un Preposito con suo Coadiutore, che per altro godeva d'una pingue rendita ascendente a settecento Scudi d'oro. Nell'anno poi 1583 il R. mo Sig. D. Cristoforo Brumani allora Preposito rinunciò in mano di Papa Gregorio XIII di gloriosa memoria la cura d'anime e la casa di sua abitazione Parrocchiale che dal medesimo Pontefice furono assegnate a nostri Padri come constà dalla Bolla sotto li 23 giugno 1583 e da altre scritture autentiche che sono nel nostro archivio. Oltre la Chiesa e cura assegnò il suddetto Sig. Brumani per congrua manutenzione del Parroco alcune pezze di terra in Tidolo ed altri livelli altrove, come si dirà più chiaramente a suo luogo. Il tutto risulta da documenti ed istrumenti autentici che sono nell'archivio. La Chiesa dopo alcuni anni fu da nostri Padri riparata abbellita, e ridotta all'essere presente, oltre le preziose e nobili suppellettili fattesi da diverse Persone in diversi tempi e perchè se ne conservi perpetua la memoria stimo bene qui ragguagliatamente la loro origine e valore. [Omissis] Circa poi il Collegio essendo molto angusta la casa d'abitazione del Sig. Preposito Brumani unita alla Chiesa si comperarono dai PP. tutte le altre che formavano l'isola ed indi si die principio alla fabrica del Collegio l'anno 1604 ( da una nota posta a lato dello scritto si scrive: "Non è vero. Le case erano della Chiesa, e ne fu comperata una sola piccolissima" .) con danari della Religione, con lasciti de diversi nostri Religiosi, e con diversi capitali in tal opera consumati. La fabbrica sebbene sì alta ed a prima vista molto capace, è però molto scarsa al nostro bisogno ed imperfetta. Fu questa fatta dicesi con l'idea di mantenervi Convittori secondo la disposizione fatta poi



nell'anno 1637 dal Sig. Gio. Paolo Corrado; ma essendo andata dispersa l'eredità, ne mai potutasi conseguire nonostante i grandi ricorsi fatti dal PP. è restata defraudata, la mente del testatore e privata la Città di questo bel sollievo d'avere in Patria un Collegio, dove potevano essere senza alcun dispendio mantenuti, educati ed ammaestrati i figli de Nobili decaduti in povertà. In questo Collegio si mantenne per moltissimi anni, il noviziato; ma poi nell'anno 1681 per decreto del Venerabile Definitorio fu trasportato in Milano nel Collegio di S. Pietro in Monforte.

Possiede questo Collegio alcuni beni stabili per il mantenimento della famiglia, e questi consistono in mille e più pertiche di terra divise in tre corpi posti ne territori di Tidolo, di Mantovana e Redonesco, e di Villasco, in alcune case in questa Città in alcuni livelli, censi nel decorso di questo.

[Omissis] Casa Capellana

Francesco Capellani figlio del fu Benedetto di questa Parrocchia di S. Lucia lasciò eredi con varie condizioni il P. D. Giò. Benedetto Capellani Sacerdote nostro Professo suo figlio che morì in questo Collegio l'anno 1679; e Cecilia Capellani pure sua figlia come si può vedere dal di lui testamento che è nell'archivio rogato dal Sig. Guglielmino Boccolo Notaro sotto li 23 di giugno 1646; con questo però che dopo la morte di questi due suoi figli retta l'eredità dovesse pervenire al nostro Collegio di S. Lucia, con l'obbligo:

P. mo di celebrare in perpetuo una messa quotidiana in suffragio dell'anima del testatore e de suoi Parenti defunti.

2.do di spendere circa cinquanta Ducatoni se pure tanti ne avanzano in fare una solenne esposizione del SS. mo Sacramento con teatro ammonibile, con questo apparato, musica e predica in suffragio dell'anime del Purgatorio ne tre giorni di Giovedì, Venerdì e Sabato della settimana di Sessagesima e nelle Domeniche di Quaresima ed in caso che i PP. tralasciassero di adempire le suddette funzioni chiama all'eredità l'Ospitale ossia Conservatorio di S. Raffaello detto il Soccorso, e caso che i Reggenti del Soccorso contravvenissero à quanto ordina nel suo testamento ò rifiutassero tale eredità chiama per ultimo all'eredità suddetta la Compagnia del SS. mo Sacramento di questa nostra Chiesa di S. Lucia. Tutta l'eredità consiste in tre case in questa Città. La prima posta in questa nostra Parrocchia vicina al Conservatorio di S. Raffaello detto il Soccorso, ed era l'abitazione propria del suddetto Capellani Testatore ed da esso lui comperata l'anno 1624 dalli Sig Paletti come da istrumento che è nell'archivio rogato dal Sig. Cornelio Fino sotto li 16 febbraio di detto anno.

[Omissis] Casa Palazzina

La seconda casa è parimente posta nella nostra Parrocchia dirimpetto al nostro Collegio e si chiama La Palazzina. Questa casa in parte fu venduta a Francesco Capellani da PP. Canonici Lateranensi di S. Pietro di questa Città l'anno 1653 alli 9 di agosto come da istrumento che è nell'archivio rogato dal Sig. Gio. Pietro Clerici cittadino e Notaro di Cremona. L'altra parte non si sa quando dal Capellani sia stata comperata non trovandosi l'istrumento di compra, sicchè convien dire, che fosse ad immemorabili di ragione della Famiglia Capellani. ( Da una nota posta a lato dello scritto si scrive: " Non è vero. Fu venduta tutta. E il P. Bassi si è ingannato sull'apparenza del poco prezzo, ne ha considerato lo stato d'allora di detta casa ne che il costo fu di 300 Scudi Romani, sebbene espresso in lire 4 mila, perchè le lire di que tempi non erano come le presenti. Onde tutto il resto è falso." ).

Questa casa altre volte, si affittava a diversi vicini che in tutto pagavano annualmente circa lire 400 di questa con l'obbligo di pagare l'estimo, e le riparazioni; ma perchè poi fu fatta casa d'alloggio, o sia quartiere de soldati, i quali l'avevano ridotta in pessimo stato e non essendo il Collegio in stato di fare le opportune riparazioni ascendenti al valore di cento doppie i PP. vennero in parere di dare con autorità apostolica la medesima casa in enfiteusi perpetua al Nobile Sig. Conte Giuseppe Brumani e suoi discendenti con l'obbligo di pagare al Collegio annualmente lire 400 come da istrumento che è nell'archivio rogato dal Sig. Can. Gio. Batta Scodes Notaro e Cancelliere della Curia di questa Città sotto il dì 18 maggio 1715.

**DOCUMENTO 6****FONTE:** *A.S.Mi***FONDO:** *Amministrazione F.R., b.1784***DATA:** *29 maggio 1584***OGGETTO:** *Conventi e monasteri, Cremona. Memorie relative la storia di S. Lucia.*

1584, 29 maggio

Assegno, ed altro fatto dal Magnifico R. mo D. Cristoforo Brumani a favore dei M. R. R. P. Ch. R. Somaschi. Premesse per informazione le seguenti menzioni.

Che essendo vacante la Chiesa Parrocchiale Prepositura nuncupata di S.ta Lucia di Cremona per libera rassegna fattane dal detto Rev. D. Cristoforo Brumani nelle mani del S. P. Gregorio XIII spontaneamente fatta e ammessa, sia stato richiesto con semplice Livello per parte del predetto Rev. Cristoforo, e del Rev. Preposito Generale, ed altri R. R. Sacerdoti e Chierici Regolari della Congregazione Somasca che la detta Chiesa con la casa contigua abitata in passato dal detto Parroco, non che il giardino, distretto, ed come altre coerenze ai detti Preposito, Preti e Chierici per loro uso, ed abitazione fosse in perpetuo conceduta, ed assegnata, come così fu fatto dalla Som. Pont., avendo commesso la cura dell'anime, e relative funzioni Parrocchiali ai suddetti Somaschi, come pure avendo rassegnato tante altre case alla Chiesa adiacenti, e vicine alla Casa Parrocchiale, dell'annua rendita di Scudi 60 d'oro annui, tanti livelli per altri scudi 40 d'oro annui, dopo poi cassate ed estinte e l'una e l'altra delle pensioni, che pagansi ogni anno sopra i frutti, rendite, e proventi della detta Chiesa di S.ta Lucia uno cioè di ducatonis 150 d'oro di Camera al Rev. mo D. Carlo Maggi, ed altra di scudi 60 d'oro al D. Ludovico Riva tanti altri beni e proprietà nel luogo di Tidolo di dote della detta Chiesa da esigersi dallo stesso P. Preposito Brumani, ed a di lui arbitrio; le quali costituivano l'annua rendita di 50 Scudi d'oro per ciascuna pensione a sostentamento dei detti RR. Sacerdoti e Chierici, e come più diffusamente nella Bolla della prelodata Santità data in Roma l'anno dell'indizione del Signore 1583 ai nove delle Calende di Luglio l'anno 12 del suo Pontificato.

Che fattasi la presentazione della detta Bolla Pontificia a nome della mentiovata Congregazione al Rev. mo Monsignor Giò. Delfino Vescovo di Brescia qual Commissario, ed esecutor deputato dalla sodetta S. Sede sia stato posto il Rev. P. D. Cristoforo Croce a nome della stessa Congregazione nell'attuale possesso della detta



Chiesa di S.ta Lucia, della contigua casa Parrocchiale, del distretto, giardino, ed altre coerenze e dei beni nel giorno 22 dicembre d'anno 1583, come da pubblico documento eretto dal D. Giò. Maria Benalio Notaro e coadiutore ordinario della Curia Vescovile di Brescia.

Lo stesso Magnifico e Rev. mo D. Cristoforo Brumani volendo per la sua parte perfettamente osservare tutto ciò che contiensi nella detta Bolla Pontificia, e passare ai mentovati assegni, ad istanza del Rev. P. D. Giovanni Preposito Generale, della Congregazione nuncupato della Somasca stipulante a nome, vece, ed utilità dei prefati RR. Signori Preposito Generale, Sacerdoti e Chierici della stessa Congregazione, e de futuri successori in esso, non che di tutti quelli che vi hanno o potessero avervi interesse ha rinunciato, assegnato, e ceduto rinuncia, assegna, e cede ogni diritto, ragione ed azione ad esso D. Cristoforo Brumani come altre volte Rettore Preposito nuncupato della detta Chiesa di S.ta Lucia spettanti nella detta Chiesa, ad effetto, che in avvenire ed in perpetuo quanto sia dall'anno scorso 1583 al giorno dei termini del destinato pagamento degli infrascritti livelli dovuti sopra le terre infrascritte poste nel distretto, ossia Diocesi di Cremona conformemente riferendo i predetti RR. Preposito Generale, Preti, e Chierici R. della mentovata Congregazione della Somasca presenti, e per tempo in perpetuo esigano per loro sostentamento liberamente Scudi 40 d'oro in oro, i quali secondo il comune corso della Città di Cremona costituiscono lire 252 imperiali in ragione di lire 6.6 imperiali per ciascuno come è la somma dei detti ed infrascritti Livelli uniti dei quali siccome fra il numero de' livelli perpetui della mentovata chiesa di S. Lucia si fa l'assegno per esecuzione della detta Bolla Pontificia, e simili Livelli o fitti livellari non possano mai ricevere diminuzione nella forma annua di lire 252 imperiali.

Come sopra assegnata, ancorchè nei tempi avviene, il valore degli scudi accresce o diminuisce in qualunque modo, per qualsivoglia causa dal corso moderno come sopra i quali livelli, e livellari vengono ivi descritti.

Inoltre lo stesso Magnifico e Rev. D. Cristoforo Brumani inerendo, ed insistendo ai primi assegni, e cessione da esso fatti come Signore, delle dette Case vicine, ossia adiacenti alla detta Chiesa di S.ta Lucia, di nuovo cede rinuncia, ed assegna al predetto Sig. Rev. D. Giovanni Scoto Preposito Generale stipulante come sopra tutte le dette Case come sopra incominciando l'esiggenza rispetto ai Livelli assegnati ai prossimi termini da maturarsi ed in futuro, e quanto alle dette case adiacenti dal giorno 10 aprile 1784 in avvenire; con tutte le clausole di forma.

Istrumento rogato dal Sig. Giò. Giacomo Capredoni Notaro Colleggiato di Cremona, copia autentica.

Evvi unita altra Copia semplice del detto istrumento, alla quale sta annessa una nota reale cavata dalli libri del Convento di S.ta Lucia delli RR. PP. della Somasca. Dal Sig. Giacomo Bianchi Notaro Colleggiato di Cremona, il quale riguarda i pagamenti fatti in detto livellario Sig. Matteo Maggi dei livelli degli anni 1584 fino al 1602, copia semplice.

Scriva il P. Tadisi nel Centone Historico del Collegio di S.ta Lucia al foglio III che delle case contigue alla casa Parrocchiale i Padri Somaschi andarono al possesso nel tempo medesimo, che si recarono ad abitare la stessa casa Parrocchiale, e ne riposero i fitti nello stesso primo mese di aprile, come si vede nel libro dell'Introito e i Livelli cominciarono ad esigerli al S. Martino dell'anno 1584.

Rapporto poi ai beni di Tidolo, dei quali dovevano essere ai PP. Somaschi assegnate tante pertiche dopo la morte de' detti pensionari quante rendevano 10 Scudi d'oro per ciascheduna porzione, scrive il P. Tadisi al citato luogo che il Sig. Eneo, o Gneo Maggi altro de' detti Pensionari morì nel mese di giugno 1590 dovea pervenire ai PP. Somaschi subito una porzione di terra per la di lui morte. Ma Monsignor Brumani non fece loro subito l'assegno, e intanto pagò ai medesimi 50 Scudi d'oro, come all'Introito in aprile, maggio e ottobre 1591. Fece poi reale assegno, di cui non evvi Istrumento, perchè ciò è specificato e dichiarato nello stesso Istrumento dell'assegno dei livelli. Si incominciò a ricevere il fitto di dette terre in novembre 1592, come all'Introito per il primo termine di S. Giovanni Battista. E per l'intero pagamento dell'anno suddetto in aprile 1593. E le suddette terre allora assegnate furono pertiche 100 dalle quali appunto ricavavansi 50 Scudi d'oro.





~~Della Chiesa di S. Maria in Campo Marzio~~  
 riparati e restaurati, e come più diffusamente fu fatto  
 conto nella Bolla della predetta S. S. Sede in Roma  
 quoy 1. Mayo l'anno dell'Inc. del Signore 1583. al  
 rove delle Calade di Luglio l'anno 12. del suo Pontificato  
 che fattosi la presentia della S. Bolla Pontificia a no-  
 me della mentovata Congregazione al R. Mo. Gio:  
 Vespino Vespino di Brevia qual Conuincario, ed Excentro  
 deputato dalla S. S. Sede per parte posta al R.  
 Cristoforo Troce a nome della stessa Cong. nell'  
 attuale processo della S. Chiesa di S. Lucia della Lega  
 Parrochiale, del distretto, Giardin, ed altre Coerence  
 e dei beni nel suo p. dicembre 1583. come da pub.  
 Documento eretto dal P. Gio: Maria Benaglia Notaro  
 e Coadjutore Ordinario della curia Vespino di Brevia.  
 Et lo stesso R. Mo. Cristoforo Bonumai volendo  
 per la sua parte perfettamente osservare tutto ciò che  
 contiene nella S. Bolla Pontificia, e passare in menzoni  
 apertissimi, ad istanza del R. P. D. Giovanni Battista Proposito  
 Generale, ed a nome rappresentante della Cong. menzionata  
 della stessa Congregazione a nome, voce, ed utilità dei  
 prefati R. R. Propositi Gio: Battista, e Ch. della stessa  
 Cong., e de' futuri successi in eam, non che di tutti quelli  
 che si hanno o potessero avervi interesse ha rinunciato  
 ogni diritto, ragione, ed azione ad esso P. Cristoforo Bonumai  
 come altre volte ha fatto rinunciato della  
 S. Chiesa di S. Lucia protanta nella S. Chiesa, e della  
 sua parochia ad effetto, che in avvenire ed in perpetuo  
 dall'ora in poi dell'anno corso 1583. al  
 giorno de' termini del destinato pagamento degli infr.  
 velli dovuti sopra le terre infra poste nel distretto, ogni  
 diocesi di Cremona continuamente riferendo i p. R. R.  
 Propositi Gio: Battista, e Ch. R. della mentovata Cong. della  
 stessa Congregazione presenti, e per tempo in perpetuo e senza alcuna

I Giacomo  
 de' Livelli per  
 menziona che

~~per tempo in perpetuo~~  
 fatto  
 in Roma  
 anno 1583. al  
 suo Pontificato  
 Pontificia a no-  
 me Mo. Gio:  
 Vespino  
 posto al R.  
 Cong. nell'  
 della Lega  
 altre Coerence  
 come da pub.  
 Benaglia Notaro  
 di Brevia.  
 Bonumai volendo  
 tutto ciò che  
 in menzoni  
 Proposito  
 rappresentante  
 utilità dei  
 della stessa  
 di tutti quelli  
 rinunciato.  
 ragione, ed azione  
 Cristoforo Bonumai  
 rinunciato della  
 della  
 in perpetuo  
 anno 1583. al  
 degli infr.  
 distretto, ogni  
 p. R. R.  
 Cong. della  
 senza alcuna

I Giacomo tra il numero  
 de' Livelli perpetui della  
 menziona che di S. Lucia

si spazzino per l'atto presentamento liberamente fudi sp. 2  
 000 in oro, i quali secondo il comune corso della città di  
 Cremona computazione di 1581. fudi in tal. di 26. 6. fudi  
 per ciascuno spazo come è la somma dei S. d'oro in tal. reuere  
 dei quali si fa l'esempio per. ex. delle S. Bolla Pontificia  
 conueno fra i Livelli perpetui della menziona Chiesa di  
 S. Lucia, e S. Maria, e simili Livelli o fidi Livellarij non possano  
 in via ricevere diminuzione nella somma annua di 1581.  
 fudi come si è espressa, e che anorché nei tempi avveni-  
 statore dei fudi auerage o diminuzioe in qualunque  
 modo, o per qualunque causa dal corso medesimo come si è;  
 I quali Livelli, e Livellarij saranno in ogni decessi  
 si perognano

Inoltre lo stesso R. Mo. Cristoforo Bonumai in-  
 tendo, ed intendendo ai primi esecutori, e cessione da esso fatto  
 come si è delle S. Case vicine, ossia adjacenti alla S. Chiesa  
 di S. Lucia, di nuovo cede rinuncia, ed esecutor al P. R.  
 D. Giovanni Battista Proposito Gio: Battista come si è tutte  
 le S. Case poste come si è: Copi veramente anche nell'e-  
 saminando l'esecutor rispetto ai fidi Livelli esecutori di S.  
 da maturarsi ed in futuro, e quanto alle S. Case adjacenti  
 del suo 10. Aprile ultimamente fatto 1584. in avvenire; con  
 la inclusione tutte le Chiese di forma  
 Il P. R. D. Gio: Giacomo Capodini Not. (U. di Cre  
 Copia unid.

Coni unita altra Copia seny. del S. P. R. alla quale con-  
 sumata una = Nota vende cavata dalli Libri del convento di S.  
 Lucia della R. D. D. della stessa Congregazione = Dal P. Giacomo Pinotti  
 Not. di Cremona, in quale riguarda i pagamenti fatti dal  
 Livellario P. Matteo Maggi di Livelli degli anni 1584. fudi  
 1501. Copia semplice  
 Scrive il P. Tedigi nel Cantone Sprorio del Collegio di S. Lucia  
 al fog. 3. che spaziano sopra delle Case contigue alla Casa del  
 i Libri somiglianti andavano al processo nel Regno medesimo, che

si recarono ad abitare in detta casa, e ne riposero i figli della  
 detta prima moglie di aprile, come si vede nel libro dell'Integrità  
 e i fratelli cominciarono ad esigere al S. Martino dell'anno  
 1584.

Rappreso poi ai beni di Tiddo, dei quali dovevano essere  
 ai V. S. Tommaso apponate tante bestie dopo la morte dei con-  
 finati, quant'è rendevano 20. soldi d'oro per ciascuna persona,  
 come il V. Tadigi al citato luogo che il S. Eneo, o Galeo Maggi altro  
 de' d. Beniamini morì nel mese di Giugno 1590. dove pervenire ai V.  
 G. Tommaso subito una porzione di terre, per la di cui morte, an-  
 che il S. Tommaso non fece l'impedito l'apegno, e intanto pagò i med.  
 li 20. soldi d'oro, come all'Integrità in Aprile Maggio, e Ottobre 1591. Fece  
 poi tale apegno, di cui non era allora formato, perché ciò è significat  
 e ributtato nelle spese per il detto apegno di fivelli, e incominciò a rice-  
 vere il frutto di S. Tommaso in novembre 1591, come all'Integrità per  
 il primo termine di S. Gio. Battista. E per l'intero pagamento dell'anno  
 1593. in Aprile 1593. E le dette terre allora acquistate furono 100.  
 dalle quali appunto ricevanasi 20. soldi d'oro

## DOCUMENTO 7

**FONTE:** A.Dioc.Cr

**DATA:** 29 novembre 1586

**OGGETTO:** Visita alla Chiesa di S. Lucia da parte di Nicolò Sfondrati vescovo e  
 cardinale.

ALTARE MAGGIORE

Che viene mantenuto ben ornato, e su di esso vi è una tavola di marmo e un  
 Contenitore vuoto (ossario) nel quale giacciono sepolti i corpi dei SS. Tiburzio e  
 Valeriano e sono custoditi in una cassetta di piombo sotto chiave. Si fa menzione ad  
 un piccolo altare o cappella intitolato ai SS. Pietro, Paolo e Michele dato dai Nobili  
 Persichelli.

ALTARE DI S. GIOVANNI BATTISTA

Riceve un reddito dal patronato della fam. Cortesi.



**DOCUMENTO 8****FONTE:** A.S.Mi**FONDO:** Religione p.a., b. 4388**DATA:** 1611-1790**OGGETTO:** *Istrumenti ed atti giudiziari 1611-1790. Memoria relativa alla provenienza dei beni di Tidolo al Collegio di S.ta Lucia e diverse altre notizie riguardanti detti beni.*

La memoria non è contenuta nella busta ma è segnalata e riassunta in una camicia archivistica del riordino settecentesco, di cui si allega trascrizione:

La detta memoria dice fra le altre cose che le terre di Tidolo furono dismembrate da beni di un Beneficio a titolo di Capellania eretto nella Chiesa di S.ta Lucia, che in quel tempo era posseduto dal Signor Don Cristoforo Brumani Beneficiario, e ciò in vigore di Bolle Pontificie di Gregorio XIII, e Paolo V.

Ma da esse Bolle non si vede, se non il perticato ultimamente dismembrato con l'autorità del sodetto Sommo Pontefice Paolo V che secondo la detta memoria risultano pertiche 158.

Vi sono diverse altre notizie, fra le quali i detti beni sono Ecclesiastici, ed esenti da carichi, avendo l'obbligazione di mantenere il Curato per la Vicinanza di S.ta Lucia.

Carta semplice senza data, e senza sottoscrizione

Vedasi il Centone Istorico del Collegio di S.ta Lucia composto, e scritto dal P. Tadisi al fogl. 75.

Vedesi anche la succennata Bolla di Gregorio XIII nella Cassetta N. al N. colla quale è stata ceduta ai PP. Somaschi la Chiesa, e Prepositura di S.ta Lucia vacante per libera rinuncia fatta dal R.do Cristoforo Brumani ultimo Rettore Preposito nuncupato, non che la Casa contigua, giardino, e cose aderenti, ed è stata eretta la sodetta Capellania sotto l'Invocazione ed all'Altare di S.ta Lucia nella detta Chiesa, e smembrati diversi beni, fra i quali quelli di Tidolo, di dote della Prepositura, ed assegnati alla stessa Capellania, e di poi passati al Collegio.

Vi è anche qui unita una memoria dei predetti beni esenti, che servono di alimento per il Parroco.

Vedasi la Cassetta N.

di sopra citata, ove ampiamente consta della provenienza dei beni di Tidolo più volte mentovati (sta per ricordati); e che qui si accenna in compendio.

La Chiesa di S.ta Lucia era un'antica Prepositura, il cui ultimo Preposto R. do Signor Don Cristoforo Brumani affezionatosi ai PP. Somaschi dimoranti a S. Geroldo per le sante e pie opere che facevano, e specialmente alli PP. D. Giovanni Scoto, D. Evangelista Dorati si mosse a rinunziar loro la Prepositura.

A tal effetto la rassegnò nelle mani del Sommo Pontefice Gregorio XIII, il quale con sua Bolla data sotto li 24 giugno 1583 l'assegnò ai PP. Somaschi.

In un con essa Prepositura furono assegnate ai medesimi la Chiesa, la Casa Parrocchiale, il Giardino, il distretto, e le altre aderenze per la loro abitazione, coll'obbligo di esercitare la cura dell'anime, e le altre relative Funzioni.

Assegnatagli ancora per sostentamento de PP. Somaschi le altre Case aderenti alla Casa Parrocchiale, il cui ricavo era di 60 Scudi d'oro; tanti Livelli dell'annua rendita di 40 Scudi d'oro, e tanto terreno nel Luogo di Tidolo d'annua rendita di altri 50 Scudi d'oro. In detta Bolla viene eretta una Capellania perpetua all'Altare di S.ta Lucia da conferirsi dai Sommi Pontefici per un Cappellano al quale per sostentamento assegnasi il rimanente delle entrate della Prepositura da separarsi da quelle assegnate ai PP. Somaschi.

Nel giorno 22 dicembre 1583 fu dato il possesso della detta Chiesa per Istromento rogato da Gaspare Benalio Notaro di Cremona.

Il primo assegno di Beni in Tidolo fu di Pertiche 100, ed in seguito furono date ai PP. Somaschi le altre Pertiche 159, e così in tutto Pertiche 259; che possedevansi dalla Prepositura.

Vedasi anche il Centone Istorico del Collegio di S.ta Lucia composto, e scritto dal P. D. Ignazio Tadisi al fog. 1 e seguenti, ove ampiamente raccogliasi la di sopra accennata provenienza.

Cassetta N<sup>o</sup>

N<sup>o</sup>

Memoria relativa alla provenienza dei beni di Tidolo al Collegio di S.ta Lucia, e diverse altre notizie riguardanti i beni. La detta memoria dice fra le altre cose che le terre di Tidolo furono dismembrate da beni di un Beneficio a titolo di Capellania eretto nella Chiesa di S.ta Lucia, che in quel tempo era provveduto dal R. Don Cristoforo Brumani Beneficiario, e ciò in vigore di Bolle Pontificie di Gregorio XIII, e Paolo V.

Ma da esse Bolle non si vede, se non il posticco ultimamente dismembrato con l'autorità del suddetto Sommo Pontefice Paolo V. che secondo la d. memoria risultano l'anno 1583.

Vi sono diverse altre notizie, fra le quali che i detti beni sono Eulepiatici, ed esenti da carichi, avendo l'obligazione di mantenere il curato per la Vicinanza di S.ta Lucia.

Carta scamplice senza data, e senza sottoscrizione. Vedasi il Centone Istorico del Collegio di S.ta Lucia composto, e scritto dal P. Tadisi al fog. 75.

Vedasi anche la succennata Bolla di Gregorio XIII nella Cassetta N<sup>o</sup> al N<sup>o</sup>, colla quale è stata ceduta ai C. P. Somaschi la Chiesa, e Prepositura di S.ta Lucia vacante per libera rinuncia fatta dal R. Don Cristoforo Brumani ultimo Rettore Preposito rinunciato, non che la Casa contigua, giardino, e cose aderenti, ed è stata eretta la suddetta Capellania sotto l'invocazione di



all'Altare di S.<sup>ta</sup> Lucia nella detta Chiesa, e prelevarati diversi beni, fra i quali quelli di Tiddo, di dote della Prepositura, ed assegnati alla stessa Capellania, e di poi passati al Collegio.

Vi è anche qui unita una memoria dei predetti beni esenti, che servono di alimento per il Parroco =

Vedasi la Casetta N.

di sopra citata, ove ampiamente consta della provenienza dei beni di Tiddo più volte mentovati, e che qui si accenna in compendio

La Chiesa di S.<sup>ta</sup> Lucia era un'antica Prepositura, il cui ultimo Preposito D.<sup>no</sup> F. D. Cristofforo Strumani affezionato ai P. V. Somaschi dimoranti a S. Gerolamo per le tante e pie opere che facevano, e specialmente alli P. V. D. Giovanni Sotta, e D. Evangelista Dorati si mosse a rinunziar loro la Prepositura. A tal effetto la rassegnò nelle mani del sommo Pontefice Gregorio XIII., il quale con sua Bolla data sotto li 14. Giugno 1583. l'assegnò ai P. V. Somaschi. In un'ora Prepositura furono assegnate ai medesimi la Chiesa, la Casa Parrocchiale, il Giardino, il distretto, e le altre aderenze per la loro abitazione, coll'obbligo di esercitare la cura dell'anime, e le altre relative funzioni. Assegnati ancora per sustentamento de' P. V. Somaschi le altre Case verenti alla Casa Parrocchiale, il cui ricavo era di 60. Scudi d'oro, tanti

Livelli dell'annua rendita di 40. Scudi d'oro, e tanto terreno nel Luogo di Tiddo d'annua rendita di altri 50. Scudi d'oro. In d.<sup>ta</sup> Bolla viene eretta una Capellania perpetua all'Altare di S.<sup>ta</sup> Lucia da conferirsi dai sommi Pontefici per un Capellano al quale per sustentamento assegnasi il rimanente delle entrate della Prepositura da separarsi da quelle assegnate ai P. V. Somaschi.

Nel giorno 11. dicembre 1583. fu dato il possesso della d.<sup>ta</sup> Chiesa per Istromento rogato da Gaspare Benalio Not.<sup>o</sup> di Cremona

Il primo assegno di Beni in Tiddo fu di Sc.<sup>o</sup> 100., ed in seguito furono date ai P. V. Somaschi le altre Sc.<sup>o</sup> 159., e così in tutto Sc.<sup>o</sup> 259., che possedevansi dalla Prepositura.

Vedasi anche il casone Parroco del Collegio di S.<sup>ta</sup> Lucia composto, e scritto dal P. D. Ignazio Tadisi al fog. 1. e seguenti, ove ampiamente s'augliera la di sopra accennata provenienza

*[Faint, illegible handwritten text in Italian, likely a historical document or letter.]*

**DOCUMENTO 9**

**FONTE:** A.S.P.S.Ge

**CATALOGO:** Luoghi N. 83, b. Crem. 23n

**DATA:** 1623

**OGGETTO:** Documento circa le origini della costruzione del Collegio, che fu trovato murato in un vano.

Nel 1606 viene ampliato (il collegio) da Padre Andrea Sacila Prep. Generale e poi venne portata a termine dal Prep. Generale Maurizio De Domis nel 1623.

Questa piccola carta fu trovata nascosta in un foro di questo edificio vicino alla finestra del deambulatorio superiore che guarda verso sud, e fu trovata in occasione che questa finestra fu adattata alla forma delle altre appena aperte. aprile 1742.





**DOCUMENTO 10****FONTE:** A.S.P.S.Ge**CATALOGO:** Luoghi N. 83, b. Crem. 27**DATA:** 12 marzo 1631**OGGETTO:** Informazioni del Collegio.

Informazioni del Collegio di S.ta Lucia di Cremona delli Padri della Cong. ne di Somasca sopra gl'infrascritti Capi NB.

Quot sacerdos, quot clerici et quot conversi de facto nune degant in dicto Collegio.

Quantos et quales redditus certos habeat à quinquennio citra

Quot elemosinas consuetas, et

Quot debita

Quot onera Missarum

Al primo Capo si risponde.

Che in questo Collegio di S.ta Lucia sono di presente

Sacerdoti n. 4

Chierici professi n. 3

Chierici novitii n. 2

Laici professi n. 1

Laici hospiti n. 1

Al secondo Capo si risponde.

Che l'entrata di questo Collegio certa, quale consiste in Livelli, Censi, Legati, e fitti ascende alla somma di lire correnti in Cremona 4856 incirca, che sono ducatonì 410 incirca. Ma hora per la grande mortalità [...].

Al terzo Capo si risponde.

Che non si può assegnare limosina consueta, essendo tutta incerta; ma s'afferma, che da cinque anni in qua, levato il 1630; quale è stato travagliato per la miserabile calamità della Peste, si sono ricevute delli entrata certa, e d'incerti lire 41015. Dalla qual somma si cava, che computando un anno con l'altro si sono ricevute lire 8202 all'anno in circa.

Al quarto Capo si risponde.

Che questo Collegio può avere 40 ducatonì di debito al Macellaro, e non altro.

Al quinto ed ultimo Capo si risponde.

Che in questa Chiesa di S.ta Lucia vi sono Messe quotidiane n. 3, delle quali tre Messe però, ci restano libere, da poter applicare a piacer nostro messe n. 166.



E più vi sono d'obbligo a due Altari Messe n. 6 la settimana cioè tre per ciascheduno.

E più ad un altro Altare 4 Messe al mese.

Vi sono ultimamente 22 Anniversari l'anno da soddisfare.

E questo è quanto si può dire per piena informazione intorno alli sopra notati Capi. In fede di che ci siamo sottoscritti con il nostro giuramento alla presente, quale ancora sarà sigillata con il solito sigillo di questo Collegio questo 12 marzo 1631.

Informationi del Collegio di S. Lucia di Comona della  
della Cong. di Tomasco sopra gli infra Capi.

Quot sacerdotes, quot Clerici, et quot Conuersi de facto nide degant in d. Collegio.  
Quotus, et quales redditus certos habeat à quinquennis circa.

Quot elemosinas cosuetas, et  
quot debita.

Quot onera Misario.

Al 1.º Capo si risponde.

Chi in d. Coll. di S. Lucia sono li gnti

Sacerdoti n. 4.

Chierici proprii n. 3.

Chierici nouiti n. 2.

Laici proprii n. 1.

Laici hospiti n. 1.

Al 2.º Capo si risponde.

Chi l'entrata di d. Coll. certa, quale editta in liudi, cati, legati, e fitti ascende  
alla soma di lire correnti in Comona 4856. incirca, chi sono Ducatoni 410. incirca

Al 3.º Capo si risponde. Ma hora si risponde...

Chi ad si può assignare limosina cosuetas, essendo tutta incerta, ma si afferma,  
chi da cinq. anni in qua, leuato il 1617. quale è stato trouato ylla miserabile  
calamita della peste, si sono riccuuti dell'entrata certa, ed incerti lire 41015.

Dalla qual soma si caua chi computando un'anno col'altro si sono riccuuti  
lire 6000. all'anno incirca.

Al 4.º Capo si risponde.

Chi d. Coll. può hauere 20. Ducatoni di debito al Marchese, e no altro.

Al 5.º ultimo capo si risponde

Chè in q.ª Chiesa di S. Lucia vi sono Messe quotidiane n.º 3, delle quali tre  
Messe p.º si celebrano libere tra poter applicarle a p.º nostro Messa n.º 166.

E più vi sono d'obbligo a due Altari Messa n.º 6. La 1.ª cioè tri p.º

E più ad un altro Altare 4.ª Messa al mese.

Vi sono ultimam.º 12. Anniversari l'anno da soddisfare.

Questo è quanto si può dir.º per piena informazione intorno alle sopra notate cose.

In fede di che ci siamo sottoscritti co' il n.º giuram.º alla presenza, quali ancora  
sarà sigillata co' il solito sigillo di q.ª Chiesa questo 12. Marzo 1651.

## DOCUMENTO 11

**FONTE:** A.S.P.S.Ge

**BUSTA:** FF 107-109

**DATA:** 30 marzo 1650

**OGGETTO:** A.S.V. Cong. super. statu. Regularium. Relationes 45. Cremona, S. Geroldo.

Cremona Stato di Milano, si ritrovano li Padri della congregazione Somasca havere un monasterio, che fu fondato et eretto l'anno 1569 con il consenso et autorità del Sommo Pontefice Pio V dove attendono al officatura del coro, alle confessioni et alle prediche. La chiesa a tre navi di poca grandezza, con torre antica, et è di statura mediocre, un quadro, con dodici stanze, un refettorio, una sala, cantine e granaio et è per le calamità dei tempi et gravezze di lunghe guerre.



**DOCUMENTO 12****FONTE:** A.S.P.S.Ge**BUSTA:** B 62**DATA:** 22 dicembre 1650**OGGETTO:** Informazioni della fondazione e dello stato di diversi Collegi ordinata da Innocenzo X.

p. 197

Relazione dello stato del Collegio di S. Lucia in Cremona della Congregazione Somasca.

1 aprile 1650

Il Collegio di S. Lucia di Cremona della congregazione Somasca situato nella detta città fu fondato l'anno 1583 con l'autorità del Sommo Pontefice Gregorio XIII come da bolla dell'anno medesimo nel mese di luglio, l'anno duodecimo del suo Pontificato, dal Sig. Cristoforo Brumani, dando la chiesa, una casetta e un orticello con l'assegnazione di lire 250 all'anno come ne appare da istrumento autentico.

La chiesa Parrocchiale fu data con l'obbligo di mantenere un Prete Sacerdote quale esercitasse la carica di curato.

Negli anni passati vi erano 6 sacerdoti, 5 conversi e chierici novizi, hora più, hora meno, quali però pagavano gli alimenti. Di presente è stato ristretto il numero dal medesimo capitolo a 4 sacerdoti e 3 conversi.

Il Collegio è di struttura nova con 36 camere oltre le officine pubbliche.

**DOCUMENTO 13****FONTE:** *A.S.P.S.Ge.***CATALOGO:** *Luoghi N. 83, b. Crem. 5***DATA:** *1650 circa***OGGETTO:** *Fondazione del Collegio. Note storiche.*

Quindi l'anno seguente 1584 da Mons. Delfino Vescovo di Brescia fu intimata da detta Bolla Pontificia al Vescovo, al Vicario Generale, e ai Canonici di Cremona e fu qua spedito il P.D. Cristoforo Croce Rettore di quell'Orfanotrofio come delegato dal nostro Padre Generale a prendere il possesso della Chiesa. E l'anno medesimo nel mese di febbraio vennero i Padri ad abitar questa casa, e incominciarono ad esercitarvi la cura delle anime. (Di tutto ciò fanno testimonianza oltre la Bolla suddette le altre scritture autentiche esistenti in questo nostro Archivio).

Ed ecco l'epoca della fondazione del Collegio di S.ta Lucia, la di cui Famiglia un qual principio esser doveva certamente proporzionata alla tenue entrata di Ducatoni 2975 moneta di Milano tra i fitti delle case allora aderenti alla Parrocchiale; tra le terre situate in Tidolo, che sono pert. 260 circa, e alcuni Livelli che gli furono assegnati. Con tal entrata due Sacerdoti appena e due Laici, cred'io che vi si mantennero di Famiglia; e tanto più con quella tenue entrata i nostri Padri soddisfare soveano all'Obbligo ingiunto loro di due messe ogni settimana, e sostenere il peso della manutenzione de Sacramenti, delle Cere, ed altre suppellettili necessarie al decoro delle Funzioni che si facevano nella Chiesa.

Ma passarono pochi anni, che i nostri Religiosi presero pensiero della Chiesa medesima primamente, e a proprie spese la ripararono, la abbellirono, e la ridussero allo stato in cui vedasi oggi giorno, oltre alle molte contribuzioni di danaro impiegato in vari tempi ne mobili che servono di ornamento à suoi Altari. Per ordine poi del nostro P. G.le Guglielmo Bramicelli nell'anno 1604 fu dato principio alla Fabbrica di questo Collegio, e i di lui successori in seguito con le loro generose prestazioni, e i nostri Religiosi coi loro doni nelle rinunzie singolarmente all'atto della Professione, ed altri Benefattori Esteri ancora con grandi somme contribuite l'ancana proseguita, dilalalà, e ridotta allo stato in cui si ritrova presentemente.

Per questi medesimi mezzi oltre agli spoglji de nostri Religiosi morti nel Collegio di S.ta Lucia si sono aumentate di mano in mano le sue entrate; ma soprattutto l'attenta amministrazione de che le ha regolate ha fatto che nel corso degli anni sia giunto a



mantenere, come in oggi mantiene, la Famiglia di 14 persone, cioè sette Sacerdoti, quattro Laici, e tre Secolari, due di servizio alla cucina, e uno alla Porta.

Fondazione

del Collegio de Chierici Regolari Somaschi di Santa Lucia di Cremona.

Sino dall'anno 1558 la Città di Cremona e il Vescovo allora Cardinale Cesi spedirono al nostro Capitolo Generale che si celebrava in Milano, il Prete ottone de Parenti Rettore della Chiesa Parrocchiale di S. Vitale, affinché pregasse i PP. a mandare a Cremona uno dei loro Religiosi ad assistere i poveri Orfani.

Accondiscesero i PP. di buona voglia, e vi spedirono il C.D. Angelo da Nocera, che intraprese con zelo e continuò a prestar loro propria assistenza. (Copia da un foglio dell'archivio del Pio Luogo di Cremona).

Frattanto il Vescovo di Cremona Mons. Nicolò Sfondrati ottenne dal Sommo Pontefice Pio V, che la Chiesa di S. Vitale fosse liberata dalla cura dell'Anime, con tutte le sue ragioni e pertinenze unita fosse e incorporata alla Congregazione di Somasca; onde i suoi Sacerdoti fossero più veduti e diligenti nel promuovere l'Opera pia verso degli Orfani (così dalla Bolla 5 aprile 1569 del Pontificato A. IV).

Nella Casa dunque di S. Vitale o sia di S. Geroldo collocati gli Orfani crebbero al numero di 44; e a proporzione crebbero anche i nostri Religiosi che gli ospitavano sino al numero di sei fra Sacerdoti e Laici mantenuti tutti a spese del Pio Luogo di vitto e di vestito, oltre il viatico ancora che davavi loro, quando partivano di famiglia (consta da una scrittura 26 febbraio 1578 ab Incarnatione (è il sistema di datazione) il di cui titolo è: Descrizione degli Orfani).

Tra cotesti Religiosi noveravansi i due ora Ven. Padri D. Giovanni Scoto, e D. Evangelista Dorati, ai quali singolarmente affezionatosi il Rev. Sig. D. Cristoforo Brumani ultimo proposito Prete di questa Chiesa Parrocchiale di S.ta Lucia per le pie e vante opere; ch'essi facevano nell'assistenza agli Orfani e alle Orfane rinunziò Gregorio XIII, il quale con sua Bolla in data dei 24 giugno 1583 assegnolla ai Padri Somaschi insieme con la Casa Parrocchiale, e rendite come si dirà più abbasso.

Quindi l'anno seguente 1584 dall'On. Dettino Vesovo di Brescia fu intimata la Bolla Pontificia al Vesovo, al Vic. Ghe. e ai Causarici di Cremona, e fu quì spedito il P. D. Cristoforo Crota Rettore di quell'Or. Janotrofo come Delegato dal nro G. Ghe. a prendere il possesso della Chiesa; e l'anno medesimo nel mese di febbrajo vennero i Padri ad abitar questa Casa, e incominciarono ad esercitarvi la cura delle anime (Di tutto ciò fanno testimonianza oltre la Bolla sudd. le altre scritture autentiche esistenti in q. nro Archivio).

Ed ecco l'Epoca della Fondazione del Collegio di S.ta Lucia, la di cui Famiglia in quel principio esser dovea certamente proporzionata alla tenue entrata di 2975. m. di Milano tra i frutti delle case allora aderenti alla Parrocchiale; tra la Terra situate in titolo, che sono Rent. 260 C. e alcuni Livelli che gli furono assegnate. Con tal entrata due Sacerdoti appena e due Fratelli Laici, cred'io, che si si mantenevano di Famiglia; e tanto più che con quella tenue entrata i nri Padri soddisfar doveano all'obbligo inginato loro di due Messe ogni settimana, e sostenere il peso della manutenzione de' Paramenti, delle Cere, ed altre suppellettili necessarie al decoro delle Funzioni che si facevano nella Chiesa.

Ma passarono pochi anni, che i nostri Religiosi presero pensiero della Chiesa medesima primamente, e a proprie spese la ripararono, la abbellirono, e la ridussero allo stato in cui vedesi oggi giorno, oltre alle molte contribuzioni di danaro impiegato in varj tempi ne nobili che versano di ornamenti a suoi Altari. Per ordine poi del nro G. Ghe. D. Guglielmo Bramicelli nell'anno 1607 fu dato principio alla Fabbrica di q. Collegio, e i di lui successori in seguito con le loro generose prestazioni, e i nostri Religiosi coi loro doni nelle rinunzie singolarmente all'atto della Professione, ed altri Benefattori Esteri ancora con diverse somme contribuite l'Opera proseguita, dilataba, e ridotta allo stato in cui si ritrova presentemente.

Per questi medesimi mezzi oltre agli spogli de' nri Religiosi mossi dal Collegio di S.ta Lucia si sono aumentate di mano in mano le sue entrate; nel qual tutto l'attenta amministrazione di chi le ha regolate ha fatto che nel corso degli anni sia giunto a mantenerle, come in oggi mantiene la Famiglia di 14 persone, cioè sette Sacerdoti, quattro Laici, e tre Secolari, due di servizio alla cucina, e uno alla Porta.

del Collegio de' Ch. Orq. Somaschi di Santa Lucia di Cremona.

Sino dall'anno 1555 La Città di Cremona & il Vescovo allora Cardinali Cesi viderono al nro Capitolo generale che si celebrava in Milano, il Prete Ottone de Parenti Rettore della Chiesa Parrocchiale di S. Vitale affinnè pregate i R. E. a mandare a Cremona uno dei loro Religiosi a assistere ai poveri Orfani. Attendessero i R. E. di buona voglia, & vi spedirono il R. D. Angelo da Mogera, che intrapreso con zelo & continuo a prestar loro la sua assistenza. (coi da un fol. attributo dell'Archivio del R. E. di Cremona).

Trattato il Vescovo di Cremona Mons. Nicolo' Spinardi ottenne col Sommo Pontefice Pio V, che la Chiesa di S. Vitale fosse liberata dalla cura dell' anime, e con tutte le sue ragioni & pertinenze unite fosse incorporata alla Congregazione di Somasca; onde i suoi sacerdoti fossero più seduti e diligenti nel promuovere l'Opera pia verso degli Orfani. (coi dalla Bolla 5 April. 1569 del Pontif. A. IV.)

Nella Casa dunque di S. Vitale o via di S. Gerardo collocati gli Orfani crebbero al numero di 24; & a proporzione crebbero anche i nostri Religiosi che gli assistevano sino al numero di sei fra sacerdoti e Lincei mantenuti tutti a spese del Pio Luog. di Vitto e di vestito, oltre il vitatico ancora che davasi loro quando partivano di famiglia. (conta da una scrittura 26 febbrajo 1578 ad incam. il di cui titolo è: Descrizione degli Orfani)

Tra costesti Religiosi reverendissimi i due ora V. R. Padri D. Giovanni ni scoto, & D. Evangelista Dorati, ai quali singolarmente affezionato il R. Sig. D. Cristoforo Brumani ultimo Proposito Prete di questa Chiesa Parrocchiale di Sta Lucia per le pie & sante opere, che essi facevano nell' assistenza agli Orfani & alle Orfane rinunziò loro la Propositura consegnandola a quest' effetto nelle mani del Sommo Pontefice Gregorio XIII, il quale con sua Bolla in data dei 24 Giugno 1583 assegnolla ai Padri Somaschi insieme con la Casa Parrocchiale, & rendite, come si dirà più ad appo.

## DOCUMENTO. 14

FONTE: A.S.Mi

FONDO: Religione p.a., b. 4399

DATA: 28 giugno 1686

OGGETTO: Memorie del Padre Dorati del P. Lodi della Congregazione Somasca 1583-1757. Inventario de mobili del Collegio di S.ta Lucia di Cremona.

A di 28 giugno 1686

Inventario de Mobili del Collegio di S.ta Lucia di Cremona.

[Omissis] Questo nostro Collegio possiede al presente alquanta nuova entrata consistente in stabili di case, terra, censi, livelli, e proventi certi, ed incerti di Chiesa.

Redditi di Case.

Una casa dirimpetto al Collegio detta la casa dell' Angelo Custode, lasciata da Francesco Capellano dopo la morte di Cecilia e Benedetto nostro Religioso. Di lui figliuoli. Al presente resta affittata alla Città per alloggio de soldati, e paga lire quattrocento all'anno.

Un'altra casa attaccata al Soccorso lasciata dallo stesso Capellano, che si appigiona (sta per affitta) a diversi e se ne cava in ogni semestre lire cento settanta, all'anno lire trecento quaranta.

Un'altra casa con bottega vicina a S. Agata livellata a Francesco Riparo, lasciata pure dal suddetto Capellano con obbligo di una messa cotidiana, funzione dal carnevale in musica, e tredici in quaresima come da Istrumento rogato da Gulielmino Boccoli anno 1646 il di ventitre giugno, se ne cava all'anno di semestre in semestre lire quattrocento.

Un'altra casa vicina a S. Paolo lasciata dalla Sig. ra Teodora Stanga con obbligo di messe, oggi da livellata a Ludovico Alberti, paga all'anno lire centoquaranta di semestre in semestre.

Un'altra casa vicinanza S. Paolo lasciata da Sig. ri Fragoni, ove la tiene la Città per alloggio paga all'anno lire centocinquanta.



Adi 25 giugno 1626.  
 Invenzioni de' misurati del Re di Sicilia di Remond.  
 Nella camera di rimpro al Re di Sicilia de' Re di Sicilia de' Paraminari.  
 In banchetti d'albera di sia un canovano con cassettoni di cui in due ordini.  
 Dalla parte di sopra con cassettoni cinque. Nel primo e più alto vi sono le insegne  
 nobili.  
 Quattro principali ordinari e' uno di damasco bianco con tuba d'oro e  
 frangola, uno rosso pure di damasco con tuba d'oro e frangola, uno di rosso  
 passonato con picciola guarnitione di seta, e un altro di rosso con  
 con guarnitione di seta.  
 Un altro di tabi d'argento con guarnitione e frangola d'oro.  
 Una stola da una parte di seta e forami e dall'altra di damasco morto  
 e di seta.  
 Nel secondo cassettoni vi sono le insegne nobili.  
 Un paravento in dietro di damasco bianco con guarnitione d'oro e seta.  
 Una pianeta verde di damasco con guarnitione di seta e oro falso e uccelli.  
 Una pianeta di damasco pure verde purissimo con sua guarnitione d'oro.  
 Una pianeta verde di ormesini con guarnitione di seta.  
 Due uccelli da cabio di zendado verde con guarnitione di seta e oro.  
 Una pianeta di damasco morto uccelli con guarnitione di seta e ormesini.  
 Una pianeta di ormesini morto con guarnitione d'oro ma la pianeta è uccelli.  
 Due uccelli da cabio uno di uccelli color con guarnitione d'oro e un altro di  
 e l'altro di zendado con ornamenti di ricamo a seta e oro.  
 Una pianeta di zefrandino nuovo con fondo morto e forami verdi con guarni-  
 tione falsa.  
 Una pianeta di damasco bianco con guarnitione di seta e oro.  
 Una pianeta di seta bianca ornata con guarnitione di seta e ricamo.  
 Due uccelli da cabio di zendado con guarnitione d'oro.  
 Nel terzo cassettoni vi sono le insegne nobili.

Una pianeta di brocato rosso & latta d'argento guarnita di orobione con un uolo da calice del medesimo brocato.

Una pianeta di seta d'argento con fondo a uina e guarnitione d'argento.

Una pianeta di cassetto bianco con fiori di uarij colori guarnita di seta.

Una pianeta di seta (rossa) con fondo di seta d'oro, e un uolo da calice di seta d'oro ricamato di seta. In la borda di brocato rosso con fiori d'oro a seta con pagodi un paio, che ferue alle alba di seta d'oro.

Un uolo di ornamento con ricamo buono.

Un uolo di zendado rosso stampato d'oro.

Una pianeta di brocato col fondo di seta d'argento ricamato con fiori e ucelli di seta e oro ricamato; e con guarnitione d'orobione.

Un uolo di ornamento bianco a ricamo buono.

Una pianeta di seta d'argento ricamata guarnita d'oro buono.

Un uolo di ornamento bianco con ornamento di ricamo di seta e oro.

Una pianeta di brocato col fondo di seta d'argento e con fiori d'oro.

Un uolo da calice di seta di lino ricamato con ornamento di seta e oro.

Una pianeta di seta d'oro senza borda compagna.

Una borda di seta d'argento col fondo a uina e guarnitione d'argento.

Un'altra uolo da calice di seta di lino ricamato con ornamento di seta uolo e oro.

Un mantello di seta d'oro con ricami di seta e argento.

Un mantello della Madonna in carnato di seta di lino ricamato con ricami d'oro e argento.

Nel quarto cassetto ui sono le infra robe

Un paramento in airo di damasco rosso con guarnitione d'oro.

Due toniche di ornamento rosso uelchie con guarnitione d'oro e seta.

Due toniche di damasco nero uelchie

Una pianeta di camitello nero con guarnitione di seta cruda

Un uolo da calice di ornamento nero con guarnitione di seta.

Una pianeta di damasco rosso di seta con guarnitione di seta e oro

Un uolo da calice di ornamento rosso con guarnitione di seta cruda.

Una pianeta di damasco rosso uelchie con guarnitione di seta.

Un'altra uolo di ornamento rosso con guarnitione di seta cruda.

Touagliate per la Communione sei, die n. 6.

Touagliate per la purificazione sei, die n. 6.

Sei uagami alla paratona quattro, die n. 7.

Sei uagami di seta undeci, die n. 11.

Amitti quaranta due, die n. 12.

Farolotti & gli albani dodici, die n. 26.

Corpo uali lauati uinasei, die n. 9.

Animato lauato noue, die n. 9.

Nel cassetto n. del sud. Banco ui sono le infra robe

Tre uarij & gli altri ricamati n. cinque die n. 5.

Un' altra uolo di seta ricamata con ricami per inuenire in una touaglia due die n. 2.

Un'altra uolo di seta ricamata di seta ricamata in uita in una touaglia

Due uolo da calice di seta

Una conuenza di zendado bianco con ricamo d'oro e argento.

Un uolo grande di zendado turchino stampato di seta ricamata di lino.

Un pezzo di seta turchina con ricamo di fiori colorati & coperto il fondo

Corpo uali inammati con ricami di seta uinasei die n. 16.

Animato in amittato uinasei die n. 13.

Tre & li paty di seta grande con ricami di zendado e uinasei die n. 12.

Una frangia d'oro & li paty dell'altor maggior.

Un uolo da calice di zendado bianco con ricami di seta cruda.

Due uolo da calice uno di seta d'oro & l'altro di seta con ricami di seta.

Un pezzo grande di seta stampato di seta ricamata.

Una touaglia di seta ricamata con ricami di seta uinasei.

Tre agnes uia mai da monachi

Nel secondo cassetto ui sono le infra robe

Una scapola condensa amittato ricamata di seta e oro sei, die n. 6.

Animato bianco fatto con la stampa di seta die n. 7.

Animato in amittato uinasei die n. 10.

Un'altra cassetta condensa un bambino cruda.

Un' arma colto di seta ricamata di seta.



in un  
trasmissione

Questo nostro P. P. possiede ed avente ad quanto nuova  
entrate consistente in stabili di case, ferra,  
orsi; Livelli, e avventi centi; abinenti d'alcuna.

Redditi di case.

In una casa di vicinanza ad all. detta la casa dell' Am. edo  
Pustolo, Livelli da vicini. Pustolo possiede  
monta di case, e Benedetto nostro abitante  
di lui figlio. Il presente resto affittato  
alla P. per alloggio, dea d'abitare e paga l'oro  
quattro cento all'anno

4 0 0: —

In altra casa abitaata ad abitato Livelli dello stesso P.  
Sano, che si appoggione a dicenti, e senza causa  
in ogni semestrale Lira cento sessanta, all'anno  
Lira trecento quaranta

3 4 0: —

In altra casa con bottega vicina a S. Pietro Livelli  
vicini. Livelli possiede in vicinia di Pustolo  
con obbligo di una messa solenne, funzione di  
Lavorante in mensa, e vivanda di carissima co-  
me da istro vogato da S. Felice Provedi anno  
1646 il di vicini tre fuggo, se ne causa all'anno

di semestrale in Lira quattro cento

4 0 0: —

In altra casa vicina a S. Paolo Livelli dalla Sig. Maddona  
Stanza con obbligo di messe, oggi da Livelli a  
Ludovico Abenti paga all'anno Lira cento qua-  
ranta di Lira in Lira

1 4 0: —

In altra casa vicinanza a S. Paolo Livelli da Sig. Tragoni ora la  
tiene la P. per alloggio paga all'anno Lira  
cento cinquanta

1 5 0: —

1 4 3 0:

Un padiglione di panto francese con pezzi d'argento e il tabernacolo piccolo.

Un altro pezzo di panto francese.

Di pezzi di panto in oro per le maniche d'un camice.

Una frangia d'altare di seta cruda

Una frangia d'altare di seta di vari colori

Un altro frangia di seta bianca e panto.

Pezzi cinquanta di damascato.

Pezzi quattro di damasco e le cose del tabernacolo e l'altare maggiore.

Solo tre cassettes non vi sono che vari pezzi d'oro vecchio per panto  
e solo un bambo di oro fasciato in oro.

Un cassetto di oro con sua serratura e chiavi in cui sono le inghe  
d'oro.

Camici di bugada seta dico n. 7.

Cotta di bugada seta di un'una dico n. 21.

Cotte di bugada seta di un'una dico n. 5.

Un cinghiano di fascia.

Un banco di altare in cui sono i pali degli altari bati cioè  
pali quattro di ferando di bianco e contrino fatto.

Pali monti tre cioè uno di damasco, uno di seta e un altro  
di seta e altri col fondo di seta d'argento con suoi ornamenti d'oro  
e d'argento buoni.

Pali due e l'altare della Madonna bianchi cioè uno di bugada e l'  
altro di damasco il primo ha la frangia d'oro e sua paravento e il 2.  
senza frangia ma con trino d'oro buoni.

Un paio di stoffa di damasco con pezzi d'oro.

Un paio di bugada rosso e l'altare di Lira con frangia d'oro e trino.

Un paio di damascato rosso con trino fatto.

Un paio e l'altare della P. di bugada rosso con suo trino d'oro buoni.

Un paio di stoffa di damasco con trino d'oro buoni e fatto.

Un banco di altare in cui sono i pali degli altari maggiore

Registro dello Stato

S. Lucia di Cremona

Questa chiesa fu avuta l'anno 1583  
per rinomia fatta dal Signor Preposito Cristofano  
Brambani, che fu poi Canonico Pen-  
-tenario della Cattedrale di Cremona,  
come dalla Bolle di Gregorio XIII.  
data l'anno 1583 alli venti del mese  
di Novembre.

**DOCUMENTO 15****FONTE:** A.S.P.S.Ge**CATALOGO:** Luoghi N. 83, b. Crem. 100**DATA:** 1700 al 1768**OGGETTO:** Nota degli acquisti fatti dal Collegio dall'anno 1700 al 1768.

[Omissis] Modula A

Collegio e Parrocchia di Santa Lucia di Cremona de Chierici Regolari Somaschi

Religiosi Stanziati

Sacerdoti Professi

M.R.P.D. G. M. Delugo, Cremonese, Superiore

P.D. Carlo m. Maffezzoli, Cremonese, Attuario del Collegio

P.D. Luigi Collenghi, Cremonese, partito per Lodi in Settembre a lui sin qui non è ancora stato surrogato alcun altro

P.D. Filippo Sacchi, Cremonese, Confessore e predicatore

P.D. Girolamo Della Tela, Milanese, Parroco

P.D. Francesco Venini, Milanese

P.D. Gianfranco Soave, Luganese, sono assegnati a questa Casa, ma sono attualmente al

Servizio di S. A. R. di Parma per l'Accademia

Laici Professi

Stefano Pozzi, Cremonese, Spenditore e Cuciniere

Siro Benvenuti, Pavese, Sagrestano

Laici non Professi

Gianangelo Gargantini, Milanese di Asnago, Cantinaro e Refettario

Secolari Serventi

Francesco Toscani, Milanese di Asnago, Garzone di cucina

Alessandro Belli, Cremonese, Chierico di sagrestia

Il numero de Sacerdoti è stato maggiorato in questa Casa che è Professa, ma la  
scarszza dell'Entrata, e l'incartamento de viveri non consentono che sia qual dovrebbe  
essere il numero compiuto.





Collegio di Santa Lucia di Cremona do' Chierici Regolari Somaschi

Religiosi Stanzianti	
Al. B. D. S. P. M. Delago	Cremonese
P. D. Carlo M. Mazzoli	Cremonese
P. D. Luigi M. ...	Cremonese
P. D. Filippo Sacchi	Cremonese
P. D. Stefano Della Pella	Milane
P. D. Francesco Venini	Milane
P. D. Stanfranco Lave	Luganese
Laii Profesi	
Stefano ...	Cremonese
Sto Benvenuti	Pavese
Laii non Profesi	
Stanziale Argantini	Milane di Sonago
Seclari Serventi	
Francesco Torcasi	Milane di Sonago
Allegandro Belli	Cremonese

Il numero de' Secendoti e' stato maggior in questa Casa che e' Profesi, ma la scarsa del Dotali e le circostanze de' tempi non consentono che sia qual Dunetti e per il numero congiunto.

Stato Attivo del Collegio di Sta Lucia di Cremona do' Chierici Regolari Somaschi

Da Stefano Morand ...	295:--
Da ...	167:--
Da ...	1110:--
Da ...	350:--
Da ...	165:--
Da ...	90:--
Da ...	...

Conto annuo del 1767.

In quest'anno 1767 dal 1° giorno di Gennaio a tutto Febbre si sono in-  
notate in Danaro di Milano come segue

In Campagna cioè offi. romolia	8 1041:10.9
Antina	8 805:--
Censi	8 1326:10.--
Redditi	8 2022:7.6
+ Fitti	8 443:14.6
Civelli	8 699:15.--
Chiesa	8 372:18.--
Strordinarij	8 424:15.--
	8 10936:10.9

Esito o spese nel 1767. dal 1° Gen. ai 31. Febre

Campagna	8 248:12.9
Antina	8 38:--
Canili	8 1760:9
Chiesa	8 774:6.--
Mepe	8 470:--
Alberia, Carne, Provisioni	8 3328:2.6
Mobili (aggiuntivi 263:6) che rest. in Prop.	8 297:16.--
Medicinali	8 100:1.3
Ferrere	8 64:8.--
Civelli	8 66:9.3
Strordinarij	8 51:12.--
	8 320:--
	8 1366:12.6
Riparazioni	8 1399:7.10
Vitalizj	8 319:10.3
Salarij	8 118:10.--
Tape	8 10713

Supera l'Intero di ...  
Sono in danaro offi. nel 1768 ...  
Si avverte che alcuni generi di appandizj non sono notati ne all'Int. ne all'Esito  
dandone scanco in genere e non alla Casa, questi però si sono considerati  
in C. M. senza apportarli al libro delle spese, che se queste fossero inclu-  
si ascenderebbe l'Int. a 11000: circa di più, ma si ascenderebbe an-  
che l'Esito.



Regale Anna 15. a d. 5	48
Anna 16. a d. 5	70
Melica Anna 18. a d. 5	174
Miglio Anna 19. a d. 5	4
Una biffa 200. a d. 5	200
Ramo di tutto la Regale Anna 8. a d.	280
<b>Totale</b>	<b>2243 35 10</b>

Avverta che i prezzi de' generi si sono computati alla comune di quasi tutti gli anni per poter uno stato permanente, ma costandosi di più si nota all'Intorito alla Tavolotta Annuale come in fine

Dal S. D. Ambrosio Biddelli per un Campo di Leg. 30. circa nel Territorio di Montanaro affitti per anni 9. che un anno è terminato d. 1268. d.	196
Dal Sig. Donato Raimondo per una Casa sotto il Quattrocento in Par. di S. Paolo, nella quale vi sono altri Signorati che pagano al S. Raimondo affitti in case che finisce ad libitum paga di abitare	100
Dal Sig. S. D. Fran. Magagnoli per una Casa in Gemona nella Par. di S. Lucia affitti in case che finisce ad libitum	200
Dal Casiere di S. Donato per la Libreria di un Casa da lui amministrata vende Decime, e Primizie non v'è da vorio	85
<b>Totale</b>	<b>5426</b>

**Civelli**

Dal Abb. S. Conte Sigimondo Brumani di Gemona per Civello	200
Dal S. Michele Daroni di Gemona	200
Dal S. S. D. Valsura di Gemona	100
Dal S. Pietro Casare Abbate di Gemona	30
Dal Abb. S. Conte S. Spirito Schinichinelli di Gemona	60
Dal S. S. D. Nella Casa Tricenti	22.10
Dal S. S. D. Malinverno abate in Trizzona	24
Dal S. S. D. Valsura di Gemona	5
Dal S. S. D. Valsura di Gemona	4
<b>Totale</b>	<b>700.19.6</b>

**Legati Sig.**

Dalla Canonica de' S. Rochettini di S. Pietro di Gemona per legato lasciato dal S. S. D. Valsura con obbligo di un Anniversario / oltre un Capolo di terreno da distribuirsi ai poveri della Parochia, che ha fatto di distribuire nelle Festa del S. Natale	4
Dal Casiere della compagnia del S. S. D. Valsura per legato istituito dal S. S. D. Valsura con obbligo di un Anniversario, e sei Mepe bifa	9.15
Dalla Compagnia per manutenzione delle Campade dell'Altare Maggiore	40
Dalla Compagnia per manutenzione delle Campade dell'Altare Maggiore	26
<b>Totale</b>	<b>73.15</b>

**Seguiva lo Stato Attivo**

Dalla Città di Gemona al 4. per cento	32570.15	731.14
Dalla med. pel Dazio di portamento al 3. per cento	9885.4.8	1377.9.6
Dal Contado di Gemona al 2. circa per cento	2860	57.9.6
Dalla Comunità di Castelnuovo Bica d'Adda al 1. per cento	5973	100
Dal Dazio sopra i forni per un legato che al presente vendeva il 100. annuo da tre anni a questa parte non si esige più niente.		
Dal Dazio sopra i forni di S. S. D. Valsura		
Dal Dazio sopra i forni della Par. di S. Paolo	707.11.4	101.22.3
Dal S. S. D. Valsura per la Marina de' Partecipanti al 4. per cento	23500	228.6.6
Dal Monte de' Creditori di Giustizia al 2. per cento	6500	130
Dal S. S. D. Valsura di Gemona al 4. per cento	3250	130
Dal S. S. D. Valsura di Gemona al 4. per cento	2500	300
Dal S. S. D. Valsura di Gemona al 4. per cento	2500	120
Dal S. S. D. Valsura di Gemona al 4. per cento	2500	140
Dal S. S. D. Valsura di Gemona al 4. per cento	2500	195
Dal S. S. D. Valsura di Gemona al 4. per cento	2500	140
Dal S. S. D. Valsura di Gemona al 4. per cento	2500	180
Dal S. S. D. Valsura di Gemona al 4. per cento	2500	240
Dal S. S. D. Valsura di Gemona al 4. per cento	2500	120
Dal S. S. D. Valsura di Gemona al 4. per cento	2500	35
Dal S. S. D. Valsura di Gemona al 4. per cento	2500	125
Dal S. S. D. Valsura di Gemona al 4. per cento	2500	150
Dal S. S. D. Valsura di Gemona al 4. per cento	2500	37.10
Dal S. S. D. Valsura di Gemona al 4. per cento	2500	67.10
Dal S. S. D. Valsura di Gemona al 4. per cento	2500	120
Dal S. S. D. Valsura di Gemona al 4. per cento	2500	40
Dal S. S. D. Valsura di Gemona al 4. per cento	2500	25
Dal S. S. D. Valsura di Gemona al 4. per cento	2500	29
Dal S. S. D. Valsura di Gemona al 4. per cento	2500	60
Dal S. S. D. Valsura di Gemona al 4. per cento	2500	67.10
Dal S. S. D. Valsura di Gemona al 4. per cento	2500	30
<b>Totale</b>	<b>13581.12</b>	<b>4554.19.14</b>

**Esenzione**

Dal S. S. D. Valsura di Gemona per S. S. D. Valsura di Gemona	40.12.6
Dal S. S. D. Valsura di Gemona per S. S. D. Valsura di Gemona	20
Dal S. S. D. Valsura di Gemona per S. S. D. Valsura di Gemona	128.11
Dal S. S. D. Valsura di Gemona per S. S. D. Valsura di Gemona	35.10
<b>Totale</b>	<b>224.13.6</b>

**Intoriti Anonimi**

Dalla Agenzia per Dogana d'Uscita per l'altro / che risultano di più o di meno comparata nella Tavolotta Annuale di S. S. D. Valsura non ve ne sono che quella del S. S. D. Valsura regolata dalla compagnia in un bilastro verso l'altare di S. S. D. Valsura	180
<b>Totale</b>	<b>21165.19.18</b>







1. 1481  
 2. 202  
 3. 1481  
 4. 1481  
 5. 1481  
 6. 1481  
 7. 1481  
 8. 1481  
 9. 1481  
 10. 1481

11. 1481  
 12. 1481  
 13. 1481  
 14. 1481  
 15. 1481  
 16. 1481  
 17. 1481  
 18. 1481  
 19. 1481  
 20. 1481

Nota degli Argenti di S. Lucia

Busti	Once 300
Candelieri	622: 22
Croce	87
Campari d. mezzana e due piccole	433
Tronco navicella con cuscinetto	50
Secchietto aspersorio brigla	22: 12
Due Croci	24
Due Bicchieri d. mezzana e Calici 7. Once 102: 5	122: 1
Reliquiario	66
Varista, letturino esaltapala, quoniz	18: 23
Due corone della B.V.	20
St. Pallio	
Vasetti per gli Olij Santi Once 10. Argenti minuti Once 312: 2	13: 12
Capote 6. Da Tavola	25
In tutto Once 2102: 19	

**DOCUMENTO 16**

**FONTE:** A. Dioc. Cr

**DATA:** 9 febbraio 1724

**OGGETTO:** Visita alla chiesa di S. Lucia da parte del Mons. Vescovo Alessandro Litta.

Pisside con i piedi di rame e il coperchio dorato e una coppa d'argento dorata, contenente 400 particole; viene coperta con un panno di seta e oro e tenuta in una custodia lignea di forma quadrata foderata di seta. Ha la porticina con la serratura di ferro e la chiave d'argento, che viene tenuta dal curato.

IL BATTISTERO

Il battistero è posto in una piccola cappella imbiancata presso l'altare dell'Angelo Custode, al quale si accede per un gradino di pietra ed è separata dal resto della chiesa con dei cancelli di legno che vengono chiusi la sera. Il vaso della fonte battesimale è di marmo di forma rotonda bipartito, da una piccola colonna con sopra il basamento marmoreo cn acqua pulita che viene coperto con lastre di rame.

Il ciborio di legno di forma piramidale munito di due piccole parti di legno coperte all'interno con un panno di seta bianca. Nello stesso ciborio c'è un piccolo armadio dove sono conservati l'olio e l'altro occorrente per i sacramenti in piccoli vasi d'argento, più altri arredi sacri; c'è anche una tela dipinta che rappresenta S. Giovanni Battista nell'atto di battezzare.

Nella parte destra del coro vi è un piccolo armadio che contiene l'olio santo.

ALTARE MAGGIORE

Costruito nella cappella maggiore della chiesa è tutto in laterizio e pieno di mensole in legno e pietra che misura cubiti 1.9.15. Si sale all'altare con te gradini dei quali uno è di pietra e due di legno sui quali vi è una bradella. L'altare è stato eretto molto decorato e le suppellettili sono del collegio; i due gradini posteriori all'altare (alla mensa eucaristica) sono di legno dorati e incisi.

Sui due lati dell'altare c'è una struttura lignea incisa e dorata sulla cui parte superiore vi è una verga di ferro che sostiene una tela, tendone per impedire la vista del coro.

ALTARE DELL'ASSUNZIONE DI MARIA VERGINE

Al principio della navata laterale destra vi è l'altare dell'Assunzione che è tutto di pietra con mensola di legno e pietra che è lungo cubiti 3.16, alto cubiti 2.4 e di lato cubiti 1.4 1/2 per il quale si accede attraverso una predella di legno, il gradino dietro all'altare è di

legno dipinto e vi è un'immagine su tavola che rappresenta l'assunzione di Maria Vergine circondata da un ornamento di legno dipinto (cornice) e in parte inciso e dorato, posto sotto l'arco dipinto ma la pittura è quasi completamente scomparsa. Non ha cancelli.

#### L'ALTARE DELLA BEATA MARIA VERGINE DI LORETO

E' di pietra mentre la tavola è di legno e pietra, un lato dell'altare è lungo cubiti 1.10 al quale si accede attraverso una predella di legno con sei angoli mentre, il gradino dietro l'altare è di legno. Al posto dell'icona (tela) c'è una statua della Vergine di Loreto col bambino, è fatta di legno dorato e circondata da un ornamento di legno inciso e dorato coperto da una tela. Su uno dei due lati c'è un candelabro di legno inciso. Non ha cancello.

#### ALTARE DI S. LUCIA

E' tutto di pietra con il tavolo di legno e di pietra lungo e alto, con un lato di cubiti 1.12 al quale si accede per un gradino di pietra con una predella lignea esagonale, è tutto decorato con suppellettili del collegio. Il gradino dell'altare è di legno inciso, dipinto e dorato; al posto delle tele c'è una statua lignea di S. Lucia in legno dorato circondata da una struttura lignea incisa e dorata, e la stessa struttura è circondata da un'altra struttura di pietra dipinta con due colonne. Non ci sono cancelli, su un lato c'è una lampada di bronzo.

#### ALTARE DELL'ANGELO CUSTODE

E' costruito sotto un arco imbiancato ed è di pietra (laterizio) con un tavolo di legno e pietra, su un lato misura cubiti 1.8, al quale si accede attraverso una predella di legno esagonale; il gradino posteriore è inciso e dorato. Al posto dell'icona c'è una statua lignea dell'Angelo Custode su una struttura sporgente di legno inciso, dipinto e dorato circondato da una struttura di legno incisa, dipinta e dorata; la statua è coperta con vetri, c'è una lampada di bronzo e non ci sono cancelli.

#### ALTARE DEI SS. GIOVANNI BATTISTA E PANACEA

E' sulla navata laterale sinistra vicino all'altare dell'Angelo Custode, si trova sotto un arco imbiancato con una tavola di pietra e legno che misura su un lato cubiti 1.14, al quale si accede attraverso tre gradini di legno compresa una predella esagonale. Il gradino posteriore all'altare è di legno dorato, c'è una statua di legno dipinta a dorata di S. Panacea coperta da una struttura lignea incisa e dorata circondata con vetri. Sulla sommità della struttura lignea vi è una tela dipinta che rappresenta Gesù Cristo con i SS.

Giovanni Battista e Francesco, coperto da una tela. Sotto l'altare vi è una piccola cassetta con vetri (ossario) nella quale vi è un'immagine del corpo di S. Panacea.

#### ALTARE DEL SS. CROCIFISSO

Vicino all'altare della Beata Vergine di Loreto fu costruito questo altare sotto un arco dipinto, è di pietra con un tavolo di legno e pietra che misura su un lato cubiti 1.10, ad esso si accede attraverso due gradini di legno comprese le predelle. I gradini posteriori all'altare sono di legno, uno inciso e dorato, l'altro inciso e dipinto; vi è un crocifisso di legno con le statue della Beata Vergine di S. Giovanni Evangelista e delle Marie, circondato con una struttura di legno incisa e dipinta. C'è una lampada di bronzo ed è senza cancelli.

#### ALTARE DI S. GIULIA

Fu costruito di fronte all'altare dell'Assunzione della Vergine Maria, è di pietra con una tavola di legno e pietra che misura su un lato cubiti 1.9. Ad esso si accede per una predella di legno, il gradino posteriore all'altare è di legno grezzo. C'è una tela dipinta che rappresenta la Beata Vergine Maria e i SS. Giacinto e Cecilia; il quadro è circondato da una struttura in legno incisa, la stessa tela è coperta con un telo, non ci sono cancelli.

#### DESCRIZIONE DELLA CHIESA

Questa chiesa è orientata verso oriente, ha tre navate imbiancate della quali una maggiore e le altre laterali.

La navata maggiore è attraversata da cinque cancelli di ferro, quattro dei quali sostenuti da ambedue le parti da colonne di pietra; le navate minori sono collegate di traverso con sei chiavi di ferro. La navata maggiore è illuminata da tre finestre delle quali una è rotonda ed è posta sopra la porta maggiore ed è reticolata con vetri (rosone); mentre le altre due si trovano sulla sommità del fornice verso sud.

Le navate laterali hanno due finestre di forma rotonda anche queste reticolate con vetri, ha due porte, una si trova sulla facciata verso occidente con due battenti di legno. L'altra più piccola, si trova sulla parete della navata laterale di sinistra verso sud, anch'essa chiusa con due battenti di legno.

Il pavimento della chiesa è di pietra e in esso vi sono dieci sepolcri di pietra, sul primo e terzo pilastro di destra verso l'ingresso vi sono le acque santiere, sei cassette di legno per le offerte; vi sono diversi sedili di legno con gli inginocchiatoi, tre confessionali di legno su ambedue i lati.

In cima alla navata maggiore c'è la cappella maggiore posta ad un livello più alto della chiesa con due gradini di marmo, separata da una balaustra anch'essa di marmo con



delle porticine di ferro; in mezzo al quale vi è l'altare maggiore. Il presbiterio di questa cappella ha pavimento di pietra, dietro l'altare maggiore c'è il coro di forma emiciclica imbiancato con due finestre oblunghe chiuse con chiavi e vetro, è circondato da sedili di legno con inginocchiatoi e pavimento di pietra. Sulla parete destra del coro c'è una porta di collegamento con il collegio, mentre sulla parete sinistra c'è un passaggio attraverso il quale si va in sagrestia, imbiancata, fornicata (dotata di fornice) con un'unica finestra con chiave e vetri; il pavimento è di pietra. Sempre in sagrestia vi è un armadio di legno, un inginocchiatoio, un lavacro per le mani oltre a tre funi per le campane che si trovano nella torre di forma quadrata posta sopra il tetto della chiesa sulla sommità della quale vi è una croce di ferro.

**DOCUMENTO 17****FONTE:** *A.S.Mi***FONDO:** *Religione r., b. 311***DATA:** 1727**OGGETTO:** *Centone storico del Collegio di S. Geroldo di P. Ignazio Tadisi.*

## p. 1 FONDAZIONE

Nell'anno 1528 il R. mo Sig. Pagano Ponzoni Canonico Priore della Cattedrale di Cremona istituì l'opera pia degli Orfani e delle Orfane; quelli collocò in una casa nella vicinanza di S. Nazaro.

[Omissis] Bisogna che col tempo si raffreddasse l'opera. Per lo che si pensò di istituire una Compagnia formale di Persone, che assistessero a questo impiego. Di fatti raccoltesi diverse Persone sane e dabbene, e congregatesi nel Palazzo Vescovile, fu istituita la Compagnia con l'autorità di Mons. Decio Alberio Vicario Generale del Vescovo Card. Cesi con sua Bolla data alli 11 marzo 1558, alla qual Compagnia concesse tutte quelle facoltà, che seglionsi concedere alla Compagnia.

## p. 3

Nell'anno 1569 Mons. Nicolò Sfondrati Vescovo di Cremona, espose al Sommo Pontefice Pio V l'istituzione degli Orfani, la collocazione fatta alla Compagnia della Chiesa di S. Vitale dal suo Vicario e che alla cura degli Orfani vi erano applicati i Padri di Somasca.

## p. 4

Nell'anno poi 1585, considerando i Sig. Deputati della Città, che non si poteva supplire alli bisogni del Pio Luogo con le limosine e con il lavorerio.

[Omissis] In questa maniera seguì la divisione del Collegio di S. Geroldo col Pio Luogo della Misericordia.

## p. 11 CHIESA

La Chiesa di S. Vitale, chiamata oggidì S. Geroldo, è una delle più antiche di Cremona. Fu fatta fabbricare come anche la Chiesa di SS. Cosmo e Damiano, chiamata oggidì S. Angelo, da certi Sig. Ribaldi.

**DOCUMENTO 18****FONTE:** A.S.Mi**FONDO:** Religione r., b. 312**DATA:** 1737**OGGETTO:** *La vera storia di S.ta Lucia. Centone storico del Collegio di S.ta Lucia di Cremona, composto e scritto da P. Ignazio Tadisi.***GLI AUTORI E IL TITOLO (p. 1)**

1621: scritto iniziato o forse impostato dal PD. Filippo Mozzanica con quattro istrumenti sul primo quinterno registrati, successivamente "alimentato" dal PD. Ignazio Tadisi padre di Somasca che gli cambiò nome, da LIBER INSTRUMENTORUM a INSTRUMENTUM INSTRUMENTORUM per giungere al titolo definitivo di CENTONE HISTORICO.

**LE FONTI (p. 2)**

I libri campioni, segnati esteriormente con le lettere A, B, C, F, L; i libri dell'Introito e dell'Esito, ma non quelli dell'Esito sino all'anno 1610. Citerò gli Istrumenti e le scritture e per indicare quelli/e che sono nell'Archivio, vi aggiungerò questo segno (E) il quale significhi Est.

**CAMBIO DEL VALORE DEL DENARO (pp. 2, 3; 18, 26, 27, 29)**

Conversione delle lire in: ducaton, zecchini, altro non specificato.

XVI Sec.: non esisteva una reale differenziazione tra le lire di Milano e quelle di Cremona.

1585: lire 6 pari ad 1 ducato.

1588: lire 8 pari ad 1 zecchino.

XVII sec.: si introdussero le lire di Cremona.

1600: lire 6 pari a meno di 1 ducato.

1630: lire 6 ancora meno di 1 ducato.

1633: lire 700 pari a 60 ducaton.

1637: lire 5000 pari a 312 zecchini e ½.

1646: lire 18 pari ad 1 ducato e ½.

1660: lire 23 pari a 35 zecchini.

1737: lire 5000 pari a 166 zecchini e ½; lire 6 pari a ½ ducato. 30 lire pari ad 1 zecchino,

lisbonina del Portogallo: a grida 80.10, a corso 80.10,



doppia di Spagna: a grida 49.17.6, a corso 50,  
 doppia di Milano: a grida 49, a corso 49.10,  
 zecchino di Venezia e Firenze: a grida 28, a corso 30,  
 unghero: a grida 28.5, a corso 28.10,  
 genovina: a grida 19.19, a corso 20,  
 ducato di Milano: a grida 16.10, a corso 16.10,  
 filippo: a grida 14.8, a corso 14.10,  
 livornina della Torre: a grida 13.10, a corso 13.10.

Il Collegio fu fondato coll'entrata di 238 scudi d'oro, ovvero di lire 5950 (p. 18).

#### DATAZIONI CERTE (pp. 17-27, 38)

1583: P. Cristoforo Brumano la rinunciò alla Congregazione Somasca. Nel giorno 22 Dicembre 1583, il Notaro Gasparo Benalio tramite istrumento diede il possesso al Padre Croce (E).

Il P. D. Cristoforo Croce, Rettore degli Orfani di Brescia, delegato dal P. Generale, presentò la bolla a Mons. Giovanni Delfino Vescovo di Brescia; il quale profferì la sentenza intimatoria della Bolla al Vescovo, Vicario Generale, e Canonici di Cremona, che dovessero entro sei giorni dare il possesso della Chiesa agli Padri Somaschi. (p.17)

1584: reale ingresso dei Padri in S. Lucia.

1601: all'angolo della Cantoria verso il coro stanno scritte queste parole: "IO BAPTA ASSARETO PR. GENERALI ANO 1601 M. D. D.IE S.O". Questa iscrizione fa credere, che l'organo e la Cantoria siano stati fabbricati a spese del P. Gnate, e che l'organo sia stato suonato per la prima volta a Natale. Questa Cantoria si è disfatta nel 1648.

1604: per ordine del P. Generale Guglielmo Bramicelli si iniziò la fabbrica del Collegio. "Ne fu l'Arch. Maestro Gabriele Marbelli, a cui Dio lo perdoni... in vedendo il getto di tante migliaia di Ducatoni in un Edificio cotanto incomodo, disordinato, e sregolato." (p. 24)

1604/1606: costruzione delle fondamenta generali e delle fondamenta del portico e del colonnato che dovevano attraversare la corte e dirigersi davanti alla porta del refettorio.

1629: P. Cornalba fece erigere la fabbrica lungo e a fianco della chiesa. (p. 25)

15 giugno 1633: dall'istrumento rogato dal Notaro Pietro Ferrari risulta che: "le case annesse alla Chiesa, furono demolite per la fabbrica del Collegio. Le case comprendevano quasi tutta l'isola, che abbiamo oggidì, a riserbo di una sola casetta,

esistente dietro il giardino, che i Padri per isquadrarsi comperarono per il prezzo di lire 700 ovvero 60 ducaton. (p.18)

1633/1635: P. Malvezzi fece abbassare il tetto della fabbrica verso il giardino perchè più alto degli altri due, inoltre si costruì un corridoio verso il giardino, sette camerette verso la corte più la scaletta per salirvi (quattro dei suddetti camerini furono demoliti per alleggerire la volta del salone, i restanti tre abbelliti e rimodernati). "Non c'era ancora il portico e colonnato, e si passava e si passeggiava alla scoperta. Il disegno era di farvelo, e di farne ancor un altro che attraversasse la corte, e dirittura della parte del Collegio sino all'atrio davanti al Refettorio. Già sin dal principio della fabbrica nel 1606 furono fatti i fondamenti di ambedue, i quali dunque si sono coperti nella corte. Dovevano essere quattordici colonne, come si vede nel chirografo dell'accordo col marmorai, ma ne furono fatte solo quattro, le quali restarono in Collegio senza le basi".

1637: furono concluse le quattro colonne iniziali oltre alla costruzione di altre tre. si costruì il portico ed il muro del giardino.

1642: costruzione degli scalini, la lapida e le palle di ottone della scala di marmo tramite la quale si scende in giardino.

1647: fu eletto il P. D. Ambrosio Varese, il quale dopo sette giorni dalla sua elezione morì, fu seppellito nel comune sepolcro de' Padri nel camerino del confessionario sotto i manbici in una cassa di rovere.

1660 al 1700: massima espansione del Collegio. (p.3)

1673: -furono posti i vetri ai quattro finestroni dei corridoi di mezzo ed alle due finestre della scala. L'Arch. Gabriele Marbelli preventivò tre grandi cantine ma senza fare la scala di collegamento, ai Padri non restava altro accesso se non quello verso il giardino passando per l'orto.

1681: il P. Camenduli fece fare oltre che ai sedili del Coro anche la balaustra, gli scalini di marmo, la portina di ferro per il presbiterio.

1685: P.P. Curti fece tagliare la volta e costruì una scaletta in legno per scendere in cantina (esistente nel 1737).

1686: edificazione della seconda parte del refettorio.

1693: nell'agosto si rinnovò tutto il castello delle campane per l'aggiunta di una quarta campana.

1713/1714: costruzione del portico in giardino, della cantina con la scaletta di sotto e del portone dei carri.

1726: posizionamento dell'antiporta di noce alla porta grande del Collegio.

1738: erezione della scala dietro al refettorio ascendente sino in faccia al salone superiore. La realizzazione del tal modo di costruzione è giustificata da P. Tadisi in quanto sono esistenti tre porte d'ingresso nell'atrio nel refettorio e nel salone, e due finestre da non potersi turare; una volta posta al di sotto da non potersi aggravare coll'alzare del muro, due volte di sopra da non potersi demolire (importante ricordare l'utilizzo di molte chiavi in ferro necessarie per sostenere la volta di cima all'imboccatura).

1788: il Convento fu annesso alla Chiesa e utilizzato dal Demanio Regio.

1798: soppressione dell'Ordine dei Chierici Regolari di Somasca e incorporazione al Clero Diocesano.

#### VISITE VESCOVILI

29 novembre 1586, Nicolò Sfondrati Vescovo e Cardinale.

9 febbraio 1724, Mons. Vescovo Alessandro Litta.

#### STORIA GENERALE ( pp. 46-50)

1630: contagio.

1647: settembre, invasione dei Francesi.

1648: 23 luglio, attacco al Castello.

1648: 7 ottobre, inizio dell'assedio.

1697: il Collegio fu preso in alloggio dalle soldatesche Alemanne (Germania), rovinandolo.

1713: epidemia dei bovini che portò carestia.

1730: furono assegnate le quattro sale verso la strada del nostro Collegio per magazzino dei barili delle polveri degli Alemanni. Poi trasferiti nel Castello tramite intercessione di Don Pietro Francesco Trecchi.

1734: guerra Francese.

1735: epidemia dei buoi che portò sterilità.

1736: S. Geroldo fu occupato dai Francesi e Piemontesi e commutato in ospedale. I Padri di S. Geroldo si trasferirono a S. Lucia (p.50).

#### HISTORIA, DELLE RIFORME FATTESI NEL COLLEGIO MAL FORMATO, E NELLA CHIESA DALL'ANTICHITA' DIFORMATA (p.150-154).

Per lo decorso di molti anni si contentarono i Religiosi di abitare in una sola delle camere di questa casa, e in questo modo eravi l'abitazione di molti. Ma l'angustia di esse mosse i successori a procurarsi abitazione più comoda colla occupazione di due, mediante l'apertura di un uscio dall'una e dall'altra, e in questo modo si venne a diminuire l'abitazione per molti.

Il primo fu il P. Cur. D. Giò Franco Gavazzi CR. (1696-1722) il quale si servì di due stanze nel corridoio superiore riguardanti verso la corte a mezzo di. Mortovi seguì ad abitarvi P.D. Girolamo Bassi CR. (1723-1734) il quale, oltre le due suddette, si servì ancora del camerino contiguo, apertovi un uscio, questo fu di nuovo turato dopo la sua morte.

P.D. Ferdinando Antonio Lodi CR. (1734-1747) lo successe, e fece rinnovare il pavimento, e i telai delle finestre, postisi gli antini attaccati ai finestrilli, levate le ante. Fecesi l'ingresso nella seconda a mano sinistra con una bella portina di noce.

P.D. Ignazio Tadisi CR. (1735) subentrò, e avendo trovata la disposizione delle stanze a rovescio e incomoda, mutò l'ingresso, riportò il letto dov'era prima e vi fece di nuovo l'occhio, che riferisce sul corridoio: le ante nuove alle finestre, nuova antiporta, ed usci nuovi. Aprì di nuovo l'uscio del camerino, nel quale fecesi il caminetto nell'angolo e l'armadio nel muro, accanto del quale fece ritirare l'uscio sul corridoio per allargare il sito da collocarvi un letticiuolo.

P.D. Alfonso Manna CR. (1701) fu il secondo e si servì delle altre due camerine, confinanti una alle suddette e l'altra al salone, nella quale fece fare il piccolo cammino nel muro corrispondente al corridoio, con le cornici di marmo nero.

Venuto il P.D. Giuseppe Bonsignori (1717/25-1741/49) abitò in queste stanze per lo spazio di 24 anni, e fece aprire quell'uscio grande, per cui si passava direttamente nel salone e ciò per avere comunicazione col Rev. Carlo Maria Lodi suo segretario; il quale abitò nell'appartamento contiguo al salone. E detta camerina di comunicazione serviva ancora di transito al Rev. mo per portarsi per via più breve al refettorio. Quando fu fatta la nuova scala, in tale camerina si dispose la libreria tra i due camerini laterali.

Il terzo fu P.D. Giò Batta Riva che, cominciò a godere nel 1723 le due stanze a mano destra su la cima della scala grande, datavi la comunicazione con l'apertura di un uscio dall'una all'altra e fatto turare nella seconda l'uscio che riferiva sul corridoio.



Il quarto, P.D. Giuseppe Crinelli nella stanza contigua alle precedenti, fece rompere a sue spese il muro del camerino contiguo sull'angolo della fabbrica, il quale era oscuro e cieco e fattosi un arco lo ridusse a foggia di arcova.

P.D. Giò Batta Lucca (1754) fu il quinto ed incominciò ad usare le due camere a mano sinistra su la cima della scala grande e fatto stoppare l'uscio guardante al corridoio della prima ne aprì un altro, dentro di questa per passare nell'altra (camera), nella quale fece trasportare nel mezzo d'essa l'uscio verso il corridoio qual prima era in un cantone. Inglobò dentro anche l'altro camerino oscuro sul cantone dei due corridoi, fatto stoppare l'uscio di esso sul corridoio. Le camere in questo modo restarono tutte occupate dai Religiosi senza lasciarne alcuna libera per i forestieri. Si fece in modo che il camerino oscuro servisse per lo letto e la camera contigua di saletta e fatto stoppare l'uscio di passaggio all'altra camera se ne aprì uno sul corridoio riducendo questa sola in abitazione di un'altra persona.

Il sesto P.D. Carlo Maria Visconti si servì di due camerine nel corridoio sopra la nave della chiesa, le quali servivano di stanza ai fratelli laici. Nel 1747 ha rettificato le prime due a suo genio col camino, porte e finestre. Alla fine del corridoio eravi una camerina che andava inutile perchè serviva di passaggio per andare all'appartamento, al luogo comune e alla scaletta fatta stringere con un muretto, lasciandovi un andito per il suddetto passaggio e rimastovi un camerino disimpegnato si è fatto servire da guardaroba. Osservato poi un sito stretto, bislungo e angolare fra il muro del corridoio e il coro della chiesa, dirimpetto alle sue camerine vi ha aperto un uscio e fattosi un ripostiglio, in oltre ha allungato la finestra grande per dare maggior luce al corridoio. Per l'abitazione dello spanditore ha provveduto una camera sopra il lavatoio e la dispensa, fabbricandovi il soffitto, la scaletta, le finestre col resto che vi è abbisognato e specialmente di un pilastro in cantina per assicurare la volta.

#### **CORRIDOIO MAGGIORE**

Verso la strada grande non avea alcuna finestra e ricevuta poca luce da due finestre lavorate alla gotica, nel fondo d'esso, una riguardante alla piazzetta verso mezzo dì e l'altra dirimpetto verso la tramontana. Furono perciò aperte sei finestre verso la strada, altre due ne furono aperte verso lo strettino e tramontana e riformate tutte le altre in figura civile, posti a tutte i telai e vetri nuovi.

#### **PRIMO PIANO**

P.D. Alfonso Manna non potendo più salire le scale, pensò molti anni fa, di accomodarsi nel primo piano nelle due sale poste a mano sinistra entrando per la porta

grande del Collegio, le quali andarono deserte perchè oscure a cagione delle finestre verso la piazzetta a mezzo dì. Fecesi il cammino e l'uscio sul corridoio accanto alla Chiesa, successivamente in queste medesime due sale venne ad abitarvi P.D. Ferdinando Antonio Lodi, che le accomodò facendo dividere la prima in tre camerini, uno che serve per lo letto, il secondo di ripostiglio e il terzo per abitazione del segretario e, per far luce a questo fu aperto un occhio rotondo verso la strada, tutti tre con le volte nuove di pietre. Osservato poi nella prima sala uno spazio angolare intermezzo fra li muri del corridoio e del coro, apertovi un uscio vi fece il comodo per la legna, per lo cacatoio e per lavatoio.

#### **SALA VERSO IL GIARDINO**

(confinante all'atrio del refettorio e alla scala segreta)

Fu abitata così grande com'era dal P.D. Giò Benedetto Cappellani (1647-1679) finchè visse. Il P.D. Giò Batta Maffezzoli, pensò di abitarla in miglior forma e la ridusse in un comodo appartamento con salotto e camino, arcova, gabinetto e altro luoghetto sotto la scala di ripostiglio coi soffitti parte in legno, parte in tela.

#### **IL CORRIDOIO ALLA PORTA**

Era aperto a colonnato di marmo, ed era esposta al pubblico tutta la corte, con patimento del caldo e del freddo. Il P.D. Manna lo fece chiudere e lo fece con muri e finestre, telai e vetri e bella porta di noce. In questa occasione furono rimodernate le altre portine quadrate, si fecero imbiancare tutti i muri della corte dalla cima al fondo coi fregi d'intorno alle finestre, fu ancora imbiancata dal mezzo in su la facciata del Collegio. La scala era oscura onde si aprì su la cima del primo tratto un occhio verso la strada che vi da luce. La prima sala a mano destra entrando per la porta grande, non avea altro uscio per entrarvi se non quello in fondo alla scala vicino al luogo comune che dava soggezione a tutta la scala, specialmente in tempo degli alloggi. Per levare questo inconveniente P.D. Lodi fece aprire un uscio sul corridoio con ante e antiporta. Il luogo comune sotto la scala essendo malfatto e in un sito improprio, spesso occorreva la spesa di purgarlo, nel 1747 si è fatta una tomba in istrada con la sua volta di quadrelli e buoni muri e uscita per purgarla.

#### **CORRIDOIO A FIANCO DELLA CHIESA**

Levata quella antiporta verso il fine del corridoio fattosi nel 1738, P.D. Maffezzoli fecevi la prospettiva sul fondo e la portina dell'uscio in maniera che toglie il disgusto dell'occhio, che pativa per la deformità del cantone.

#### **LIBRERIA**

(collocata nel salone)

Per l'ingresso nel salone dalla parte del corridoio eravi una portaccia grande e quadra da cassina. Quella si è ristretta alla uniformità delle altre stanze e vi sono poste due belle antine di noce ch'erano prima su l'uscio della vecchia libreria. Davanti di essa si è posta un'antiporta vecchia ch'era in casa. L'ingresso, prima di giungere alla libreria, un braccio della quale attraversa il salone, si è diviso mediante due assite le quali formano un ambito per entrare in libreria senza soggezione di alcuno, si è, dico, diviso in due camerini uno entrando a sinistra per comodo dell'abitare delle due camere contigue. Per dar luce a questi si è aperta di nuovo una mezza finestra verso il giardino, la libreria dunque si è distribuita in quel modo che vedesi e che fa bella figura.

### L'ORATORIO

Quel sito dov'era prima la libreria, è stato convertito dal P.D. Tadisi a sue spese in un oratorio pulito e comodo per li convalescenti con la tribuna verso la Chiesa per fare orazione.

### LI DUE CAMERINI

Frammezzati da un andito, per cui si passa in Chiesa sotto i mantici.

Essendosi levata la scaletta di legno ch'era ivi, per cui si ascendeva all'antica Cantoria, allora situata nel primo arco della Chiesa. Il P.D. Giò Batta Lucca fece allargare le due porte, per cui si passa dal corridoio verso il coro e posevi di nuovo una antiporta, due ante, e li gradini di mattonacci e in altre fece porre li gradini di marmo sul fine dell'andito dove si discende in Chiesa.

### AGGIUNTA DELLO SCHIENALE DEL CORO

Collocata in ambedue le parti sopra i sedili, che non hanno l'inginocchiatoio davanti a se, essendosi avute da un signore amorevole le assi di noce per la metà sola del loro valore.

### ALTARI (pp. 30-37)

N.B. Alla p. 155, è descritto un ottavo Altare dedicato al fondatore della Congregazione Somasca, B. Girolamo Miani. Non si menziona se eseguito ex novo, o se precedentemente dedicato ad un altro Santo. I lavori di pavimentazione, muratura, abbellimento e decorazione sono stati compiuti nell'anno 1748 a spese del P.D. Tadisi.

#### 1) DELL'ANGELO CUSTODE:

da settembre 1616 a gennaio 1620: sono registrate spese generali per la cappella più la decorazione.

1680: si eseguirono due scalini (sotto le statue del Griffini) e, si fecero dipingere nel 1684.

1748: sono stati posti gli scalini di marmo della predella uniformi agli altri.

Pagamenti alle maestranze

Settembre 1616: intagliatore per l'angelo, doratore per l'angelo, muratori per la cappella, ed i pittori per quest'ultima.

Novembre 1617: intagliatore per l'angelo in rame a Venezia.

Agosto 1618: intagliatore, indoratore, telaro per foderar la nicchia, pittore per angelo e pittore per la nicchia.

Gennaio 1620: muratore per l'angelo.

Settembre 1626: pittore per la sola fattura di quattro colonne intiere poste alla cappella dell'Angelo, indoratore per le quattro colonne.

Giugno 1748: collocazione della statua della B. Panacca, più contorno di legno ben lavorato e marmoreggiato. Posti gli scalini di marmo della predella, uniformi agli altri.

#### 2) CROCIFISSO:

1621: rinnovo dell'altare.

1748: si sono levati i due gradini di legno e se messo uno solo di marmo. Si sono chiuse due bocche di sepolcri ch'erano sotto i gradini e se ne aperta un'altra al fianco. Vi si è posto il pallio di marmo ch'era prima a S. Cecilia e della B. Vergine Assunta, si è rinnovata la mensa dell'altare e accomodati i due gradini del medesimo.

La cappella fu allargata con alcune aggiunte al di fuori di questa di modo che le colonne, i piedestelli, i capitelli e le romanate venivano ad appoggiare sopra i pilastri.

#### 3) GIO' BATTA, DELLA BEATA PANACCA:

Ottobre 1624: nell'altare della Beata c'è una nicchia frontale per la statua che fu fatta ingessare, oltre ad altre nicchie laterali per attaccarvi i voti.

#### 4) BEATA VERGINE ASSUNTA:

31 Agosto 1756: l'altare precedentemente era dedicato a S. Giacinto e Cecilia, mentre quello dell'Assunta era posto dirimpetto a quest'ultimo e dietro all'organo in quella piccola nicchia in cui si è collocato (successivamente) il confessionario per il Curato. Questa modifica è stata rogata nell'atto del Sig. Antonio Semenzi Notaro di Cremona. All'esterno della chiesa si vede che in quel sito v'era una finestra, oggidi (1737) turata.

#### 5) BEATISSIMA VERGINE DI LORETO:

L'altare lateralmente aveva due pilastri.

1622: doratura della nicchia.



1625-1626: doratura di tutta l'ancona.

1710: costruzione del pallio di marmo.

1748: si è fatta la predella coi gradini di marmo e l'asse di rovere.

6) S. LUCIA:

1595: la nicchia della statua di questa Santa era coperta da intagli e ornamenti eseguiti a spese di Mons. Brumani come riporta la seguente iscrizione posta a mano destra della statua: "SACELLVM HOC DIVAE LVICIAE RECENTER DICATVM", mentre alla sinistra: "CHRISTOPHORVS BRVMANVS I. V. D. CAN.S CREM.S DECORAVIT ANNO D.NI 1595".

1616: fu rinnovata e dorata la vetriata fatta nel 1611.

1618: furono fatti altri ornamenti di pietra colorati a foglia di marmo.

1685: fu costruito quel gradino dorato sul quale si appoggiavano i candelieri.

1735: si è accomodata la predella e la mensa dell'altare.

1748: postisi di nuovo gli scalini di marmo alla predella.

7) MAGGIORE:

1618: sono stati fatti gli scalini, e fu tolto un antico tabernacolo alto, lavorato a medaglio e quadretti di ottone di getto a figure dorate a similitudine di quello di S. Geroldo ma più bello, più grande e rotondo, in occasione di riformarsi l'altare alla Romana. Fu venduto nel Novembre del 1748.

1713: P. C. Gavazzi fece fare a sue spese la scalea nuova col tabernacolo, le spallette e cimosa delle portiere alla Romana.

Novembre 1748: si è accomodata meglio la mensa. Nel prospetto di essa si è collocata una cornice per li pilastri, per passare dal coro e dalla sagrestia al presbiterio si discendeva per due gradini sottoposti alle portiere. Si sono levati gli scalini e con un lastrico nuovo se ne fatto solo uno, che serve di terzo delle predelle, lungo tutto il presbiterio, il quale restava allargato nei fianchi e nella fronte.

#### POSSESIONI

N.B. Secondo le nuove leggi del Principe, gli ecclesiastici non possono fare acquisto di beni stabili (p. 123).

**AGRICOLE OLTRE PORTA PO** (pp. 52-64):

TIDOLO: terreno e casa.

VILLASCO: terreno e casa.

MONTANARA: terreno.

TORRAZZA: terreno.

**ABITAZIONI NEL CENTRO CITTADINO** (pp. 84-92):

CASA MAININA: una casa nelle vicinanze di S. Paolo di rimpetto alla chiesa.

CASA STANGA: casa nelle vicinanze di S. Paolo, a mano destra nella strada che va verso il monastero dell'Annunziata

CASA FUREGONA: casa nelle vicinanze di S. Paolo

EREDITA' CAPPELLANA: tre case di cui quella contigua alla chiesa di S. Raffaele detta del Soccorso, una di rimpetto al collegio di S. Lucia, ed infine un'ortaglia fuori di S. Luca successivamente sostituita con un'abitazione a S. Agata, posteriore al palazzo posto alla sinistra della suddetta chiesa.

LA PALAZZINA: casa dell'Angelo Custode, esistente di rimpetto al nostro collegio covente tre parti a strada e una parte allora alli S. S. Cazzanighi.

PISACANO: due case in faccia a S. Luca e sopra di una parte di un'altra casa in Pisacano.

**ABITAZIONI ESTERNE AL CENTRO** (pp. 83-100):

CASA GALLIA: che sta fuori Porta Po.

CASA MAININA: una porzione di terra in Casalbuttano.

CASA RIPARI A SAN DONATO: è situata nella vicinanza di S. Donato sul cantone a mano sinistra di quella strada di rimpetto alla Montada, cui si imbecca per andare alla chiesa de P.P. Carmelitani Scalzi.

STRACONCOLO, LIVELLO DELLE COLOMBARE: che sta in S. Sepolcro.

CALVATONE

S. SALVATORE

CASALBUTTANO: -IL CAMPO DEL MULINO

-CASA DELLI VILLA

-CASA DEL ROMANENGO

-CASA DEL VENTURINO

-CASA DELL'ASSISIO

-CASA DEL MACCHI

-CHIOSINO DEL PERTICATO



CENTONE

ISTORICO  
DEL COLLEGIO  
DI STA LUCIA  
DI CREMONA

compesto e scritto

DAL P. D.  
IGNAZIO TADISI  
nell'anne  
MDCCLXXVII



**DOCUMENTO 19****FONTE:** A.S.Mi**FONDO:** Religione p.a., b. 4402**DATA:** circa 1771**OGGETTO:** *Censi attivi, bilanci e notificazioni, 1760-1790. Rendite, e pesi di tutti i collegi de PP. Somaschi della Lombardia Austriaca.*

- MILANO: S. MARIA SEGRETA  
S. PIETRO IN MONFORTE
- MERATE: S. BARTOLOMEO
- RIVOLTA: S. MARIA EGIZIACA
- PAVIA: LA COLOMBINA  
S. MAJOLO
- CREMONA: S. LUCIA  
SS. VITALE E GEROLDO
- LODI: S. ANGELO CUSTODE  
S. ANDREA E GEROLAMO
- COMO: COLLEGIO GALLIO  
CASA DI SUSSIDIO

**DOCUMENTO 20****FONTE:** A.S.Mi**FONDO:** Amministrazione F.R., Cart. 1784**DATA:** 26 luglio 1788**OGGETTO:** *Conventi e monasteri, Cremona. Scritto sul progettato trasporto PP. Somaschi a S. Pietro.*

Dipartimento II della Commissione Ecclesiastica.

Il progettato trasporto dei Padri Somaschi a San Pietro a Po incontra gravi difficoltà, per le quali conviene abbandonare il pensiero; epperò il Rev. Amministratore dovrà combinare con Monsignor Vescovo l'uso, che potrà farsi del succennato fabbricato, ed il modo di far officiare quella insigne Chiesa senza aggravio del fondo di Religione.





**DOCUMENTO 21****FONTE:** A.S.Mi**FONDO:** Culto p.a., b. N. 844, f. 12**DATA:** 7 gennaio e 23 febbraio 1791**OGGETTO:** *Possessioni, richieste per la restituzione della Chiesa di S. Lucia ai PP. Somaschi. Contiene una planimetria indicante le giurisdizioni parrocchiali delle chiese di S. Lucia, S. Omobono, S. Agostino.*

[Omissis] Al Vicario Capitolare di Cremona, riscrivendogli che si conviene che non si ripristini la Parrocchia di S. Lucia de Somaschi.

Ill. Reverendissimo, ho trovato col Consiglio di Governo molto sensate le riflessioni di vostra Signoria sopra la ripristinazione della Parrocchialità nella Chiesa di S. Lucia, richiesta dai PP. Somaschi; epperò convengo con lo stesso Consigliere nel prudente sentimento vostro Ill. Rev. che non si debba metter mano a detta ripristinazione così alterare quanto è stato con cognizione di causa stabilito nel Piano parrocchiale, che ora è in corso con reciproca approvazione delle due Podestà politica ed ecclesiastica. Ora sebbene i suddetti Somaschi siano commendevoli e lodevoli per il dimostrato loro disinteresse nell'esercizio della cessata loro Parrocchia, non devono però secondarsi (ostinarsi) nella richiesta di ripristinazione la quale quando si credesse necessaria dovrebbe riservarsi alla cognizione del nuovo Vescovo. Mi rafferma

[Omissis] Imperial Regio Consiglio di Governo.

Questi PP. Somaschi del Collegio di S.ta Lucia di Cremona hanno esibito alla Curia Ecclesiastica un venerando Decreto dell' I.R.C. di Governo in data 7 gennaio 1791, da essi riportato sopra loro supplica del giorno 8 dicembre 1790, con la quale implorano, che venga ripristinata la parrocchia nella loro Chiesa ora divenuta sussidiaria della parrocchia di S. Omobono.

Prese dalla stessa Curia Ecclesiastica le informazioni sull'esposto, si fa carico di riferire il risultato a norma dell'eccitamento avutone dal prelodato Decreto coll'aggiunta del richiesto suo parere. Ben volentieri abbraccia questa Curia l'incontro di commendare lo zelo, la vigilanza, l'assiduità, e la carità, colla quale detti PP. hanno assistita la parrocchia loro affidata già da due secoli, e soprattutto la generosità da medesimi praticata in sollievo de poveri, ed infermi, come lodevolmente costumano di fare tuttora sebbene più non abbiano la parrocchia.



Da tutto questo risulta, che la soppressione, alla quale venne assoggettata quella parrocchia dal fu nostro Vescovo non meno, che altre parrocchie d'uguale, e forse più rimota antichità, non è stata l'effetto alcuno loro particolare demerito, ma unicamente una conseguenza della sistemazione generale ordinata dal Sovrano per le parrocchie della Città.

Riguardo poi all'oggetto della supplica cioè la ripristinazione della parrocchia nella loro Chiesa, osserva questa Curia Eccl. che nella circostanza di Sede vacante, trattandosi di novità deve astenersene quanto può, e limitarsi scrupolosamente al puro necessario, ed indispensabile. Alcuni affari Eccl. di loro natura sono d'una delicatezza capace di cagionare dei.

[Omissis] Imperiale Regio Consiglio di Governo.

Desiderosi i Padri Somaschi del Collegio di S. Lucia di Cremona d'impiegarsi sempre più nel pubblico servizio avanzano la rispettosissima loro supplica presso l'Imperiale Regio Consiglio per riavere l'esercizio della Parrocchia già esistente in detta Chiesa, e da medesimi Padri esercitata dall'anno mille cinquecento ottantatre, sino alla fine del mille settecento ottantotto, nel quale fu tramutata in semplice coadiutoria della Parrocchia di S. Omobono dal defunto Vescovo Monsignore Ignazio Maria Freganeschi.

[Omissis] Imperiale Regio Consiglio di Governo.

De PP. Somaschi i quali supplicano per la restituzione della Parrocchia di S. Lucia di Cremona già stata da loro coperta per anni duecento. E ciò senza peso alla Regia Amministrazione le Coadiutorie. La supplica è appoggiata alle ragioni qui dentro esposte reclami e più incomodi, come ha provato il fu nostro Vescovo nella sistemazione delle Parrocchie, alla quale controvoglia si prestavano gli Ecclesiastici, e non era molto ben veduta da rispettivi parrocchiani. L'abitudine di due anni ha calmato ogni discorso in questa materia, che si considera come ultimata, e sistemata per sempre. La formazione di una nuova parrocchia esigerebbe un assegno di circondario, e questo dovrebbe venire stralciato dalle parrocchie confinanti, il che porterebbe delle lunghe discussioni, dei lamenti e dei reclami.

Per questi riflessi la Curia Eccl. di Cremona commendando per altro lo zelo de PP. Somaschi è di parere, che durante la vacanza della Sede non convenga mettere le mani in quest'affare si recentemente sistemato con Governativa, ed Episcopale autorità, ma aspettare l'elezione del nuovo Vescovo, che d'intelligenza coll'I.R. Governo prenderà quelle misure, che sembreranno più convenienti alla particolarità del caso.

## DOCUMENTO 22

**FONTE:** A.S.Cr.

**FONDO:** Raccolte comunali, manoscritti b. 51

**DATA:** Sec. XIX

**OGGETTO:** I regolari nella città e diocesi di Cremona.

### Chierici Regolari Somaschi:

Titolo o chiesa	Luogo	Diocesi	Sac.	Nov.	Prof.
S. Maria Segreta	Milano	Milano	9	3	7
SS. Pietro e Paolo	Milano	Milano	6	5	2
S. Martino degli Orfani	Milano	Milano	4	-	2
S. Bartolomeo	Merate	Milano	7	-	5
S. Spirito	Pavia	Pavia	10	9	12
S. Majolo	Pavia	Pavia	4	-	2
S. Lucia	Cremona	Cremona	4	-	2
S. Geroldo	Cremona	Cremona	3	-	3
S. Angelo Custode	Lodi	Lodi	5	-	3
S. M. Egiziaca	RivoltaCremona	2 -	1		
Collegio Gallio	Como	Como	9	-	6

Cremona, ingresso Somaschi:

S. Lucia ingresso 1583, soppressione 19 giugno 1798 (sussidiaria più casa).

S. Geroldo ingresso 1558, soppressione 19 giugno 1798 (magazzino più casa).

Ordini regolari		titolo o chiesa	Luogo	Diocesi	S. A. p. 665	Novizi	Profes.
Descrizioni e memorie							
			Somme	Aetio	1.17	51	9
9	Belestini	10 S. Pietro Belestino	Milano	Milano	11		
		11 S. M. Assunta	Magenta	Milano	7		
10	Canonici Lateranesi	12 S. M. della Passione	Milano	Milano	23	8	
		13 S. Maria Bianca	Mil. S. S. S. Casoretto	Milano	6		
		14 S. Maria Abba	Buscenzago	Milano	5		
		15 S. Giorgio	Bernate	Milano	4		
		16 S. Epifanio	Pavia	Pavia	4		
		17 S. Pietro in Vincoli	Pavia	Pavia	7	4	
		X 18 S. Paolo	Bremona	Bremona	2		
		X 19 S. Pietro al Po	Bremona	Bremona	11	1	
		20 S. Romano	Lodi	Lodi	4		
		21 S. Carlo	Monaggio	Como	2		
11	Can. Reg. della Congr. Nenana	22 S. Felso Abbaz. Commend.	Milano	Milano	5		
12	Ch. Reg. Somaschi	23 S. M. Segreta	Milano	Milano	9	3	
		24 S. Pietro Paolo	Milano	Milano	6	5	
		25 S. Martino degli Infami	Milano	Milano	4		
		26 S. Bartolomeo	Merate	Milano	7		
		27 S. Spirito	Pavia	Pavia	10	9	1
		28 S. Agnolo	Pavia	Pavia	1		
		X 29 S. Lucia	Bremona	Bremona	4		
		X 30 S. Gerardo	Bremona	Bremona	3		
		31 S. Angela Custode	Lodi	Lodi	5		
		X 32 S. M. Giugiana	Nivolta	Bremona	2		
		33 Collegio Pallio	Como	Como	9		
13	Ch. Reg. Ceatini	34 S. Antonio Ab.	Milano	Milano	17	6	
		35 S. Anna	Milano	Milano	8		
		X 36 S. Abondio	Bremona	Bremona	11		
		37 S. Pietro in Altrio	Como	Como	7		
14	Ch. Reg. Barnabiti	38 S. Alessandro all'Imp.	Milano	Milano	24	12	
		39 S. Barnaba	Milano	Milano	20	15	
		40 S. Simone	Milano	Milano	2		
		41 S. M. in Cerabolo	Monza	Milano	5	15	
		42 S. M. Coronata	Pavia	Pavia	9	5	
		X 43 S. Giac. e Vincenzo	Bremona	Bremona	10		
		X 44 S. Broce	Basalmaggiore	Bremona	5		
		45 S. Gio. Evangelista	Lodi	Lodi	12		
15	Ch. Reg. Ministri degli Infermi	46 S. M. della Sanità	Milano	Milano	9		
		47 S. M. Cappella	Pavia	Pavia	2		

ARCHIVIO DI STATO - OPERA  
 SI MILANO - PER INFORMAZIONI



**DOCUMENTO 23****FONTE:** A.S.Cr**FONDO:** Raccolte comunali, Man.; b. 390**DATA:** 13 novembre 1805**OGGETTO:** *Elenco dei distretti in Cremona, delle otto Parrocchie con rispettive loro sussidiarie.***Distretto V, S. Imerio**

<b>Parroco</b>	<b>Sussidiarie</b>	<b>Vicarj Coad.</b>	<b>Chiese, cui sono addetti</b>
G. Miglioli	S. Geroldo	P. Gaudini	in S. Imerio
	S. Eligio		
“		C. Pinoni	in S. Geroldo
“		T. Mancini	in S. Eligio

**Distretto VI, S. Giorgio**

<b>Parroco</b>	<b>Sussidiarie</b>	<b>Vicarj Coad.</b>	<b>Chiese, cui sono addetti</b>
P. Geromini	S. Pietro		
“		G.A. Barberis	in S. Pietro
“	S. Lucia	A. Pagliari	in S. Lucia

ARCHIVIO DI STATO - CREMONA  
PER STUDI E REPRODUZIONE VIETATA

COMUNE DI CREMONA  
000301



Composto di N° 10  
quasi o guide e da  
N° 31 facciate scritte  
e numerate

## A V V I S O .

**I**N conformità delle massime da Sua MAESTA' prescritte per una più regolare distribuzione delle Parrocchie nella Città di Cremona essendosi presi dal R. I. Consiglio di Governo gli opportuni concerti con Monsignor Vescovo per combinarne l'esecuzione, si fa noto al Pubblico.

- I. Che le Parrocchie della Città faranno ridotte in tutto al num. di 14., oltre le Suffidarie, che restano le une, e le altre specificate nell'annesso Comparto.
- II. Che tanto per le Chiese destinate in Parrocchiali, quanto per i Distretti, che in avvenire dovranno appartenere a ciascuna di esse, si riterà stabilmente la quì unita distribuzione.
- III. Che l'esecuzione di questo Piano dovrà avere il suo pieno effetto nel giorno di Domenica nove del prossimo venturo Novembre del corrente anno.

Milano 6. Settembre 1788.

DAL REGIO IMPERIALE CONSIGLIO  
DI GOVERNO.

Fogliazzi Configliere .

Maggi Segretario .



ARCHIVIO DI STATO - CREMONA  
PER STUDIO - RIPRODUZIONE VIETATA

(5)

ELENCO

*Delle Chiese Parrocchiali, e loro Sussidiarie  
col rispettivo riparto delle Case num. 2470.  
esistenti nella Città di Cremona.*

Sussidiarie

Parrocchiali

Sussidiarie

S. Donato	1. La Cattedrale	S. Sofia
S. Vincenzo de' PP. Barnabiti	2. La Colleg. di s. Agata	S. Illario de' PP. Agostiniani Scalzi
S. Lucia de' PP. Somaeschi	3. La Collegiata di Sant' Omobono	S. Carlo
S. Imerio de' PP. Carmelitani Scalzi	4. S. Clemente	S. Maria in Berleem
S. Gallo	5. La SS. Trinità	S. Eligio
S. Maria dell' Incononata de' PP. Ospedaglieri	6. S. Michele	S. Francesco di Paola
S. Abbondio	7. S. Nazaro	S. Barnaba
S. Vittore de' PP. Serviti	8. SS. Siro e Sepolcro	- - - - -
- - - - -	9. S. Luca	S. Silvestro dell' Abbazia di Nonantola
S. Bassano	10. S. Apollinare	S. Paolo
S. Gioachimo de' Missionari	11. S. Agostino de' PP. Agostiniani	- - - - -
S. Mattia	12. S. Leonardo	S. Elena
S. Matteo	13. S. Domenico de' PP. Domenicani	S. Vito
S. Geroldo	14. S. Giorgio	S. Pietro

Le Case dei Cittadini, di cui se ne dà distinta numerizzazione sono n. 2470

Le Case de' Regolari non numerizzate sono - - - - - " 29.

La popolazione di un anno per l' altro esistente in Cremona, compresi li Corpi Regolari, Orfanotrofi Militari, ed Ospitale risulta  
Anime - - - - - num. 25650.

ARCHIVIO DI STATO - CREMONA  
PER STUDIO - RIPRODUZIONE VIETATA

NUOVO COMPARTIMENTO  
DISTRETTUALE

DELLE OTTO PARROCCHIE DI QUESTA CITTA'

Relativo alla Venerata Lettera Pastorale  
di Monsignor Vescovo OMOBONO OFFREDI oggi emanata  
da attivarsi nel giorno 13. di Novembre 1805.  
colle analoghe indicazioni, e discipline.



Delle otto Parrocchie Urbane colle rispettive loro Sussidiarie,  
Parrochi riuniti, Vicarj Coadjutori, e Chiese, alle quali ciascuno è addetto.

DISTRETTO I.

Cattedrale	Sussidiarie	Vicarj Coadjutori	Chiese, cui sono addetti
Arciprete Parroco Canonico Luigi Manna	S. Domenico Giuseppe Bonfichi Parr. riun. S. Sofia S. Donato	Girolamo de Lorenzi Giovanni Colombi Francesco Novara Can. Luigi Pagani Luigi Saccomani	} nella Cattedrale in S. Domenico in S. Sofia in S. Donato

II.

S. Agata	Sussidiarie	Vicarj Coadjutori	Chiese, cui sono addetti
Parroco Mitrato Giuseppe Maria Bonafossa	S. Luca Giuseppe Berselli Parr. riun. S. Mattia	Can. Ang. Gius. Laurini Can. Franc. Berzolari Pietro Cantoni Antonio Oliva Giovanni Cherubelli	} in S. Agata in S. Luca in S. Mattia

III.

Ss. Nazaro Celso, ed Abbondio	Sussidiarie	Vicarj Coadjutori	Chiese, cui sono addetti
Parroco Can. Antonio Moncassoli Arcipr. Abate elett. della Chiesa di S. Stefano in Casalmaggiore	Ss. Siro, e Sepolcro Ant. Trecchi Parr. riun.	Michele Motta Vincenzo Moglia Basilio Martinengo Antonio Mora	} in S. Abbondio in S. Sepolcro

IV.

S. Michele Vecchio	Sussidiarie	Vicarj Coadjutori	Chiese, cui sono addetti
Parroco Pietro Franc. Pelizzari	Ssma Trinità Carlo Binda Parr. riun. S. Barnaba	P. Pompeo d'Adda de PP. F. B. Frat. Gaetano Manfredini Giuseppe Zanibelli Francesco Provaglio	} in S. Michele alla Ssma. Trinità in S. Barnaba

V.

S. Imerio	Sussidiarie	Vicarj Coadjutori	Chiese, cui sono addetti
Parroco Giovanni Miglioli	S. Geroldo S. Eligio	Pietro Gaudini Par. elett. di Ca de' Stefani Carlo Pinoni Tommaso Mancini	} in S. Imerio in S. Geroldo in S. Eligio

VI.

S. Giorgio	Sussidiarie	Vicarj Coadjutori	Chiese, cui sono addetti
Parroco Pietro Ceromini	S. Pietro S. Lucia	Giuseppe Ant. Barberis Pr. della miss. Alessandro Pagliari	} in S. Giorgio in S. Pietro in S. Lucia

DOCUMENTO 24

FONTE: A.S.Mi

FONDO: Amministrazione F.R., Cart. 1784

DATA: 22 ottobre 1819

OGGETTO: Conventi e monasteri, Cremona. Ordine di verifica sulla proprietà del Piazzale della Chiesa di S. Lucia.

N. 6142 al Sig. direttore del Demanio di Milano

ordina di verificare se l'area del Piazzale di Santa Lucia fosse di ragione de Somaschi di Santa Lucia di Cremona, e come sianese impadronita quella.

Coll'attento esame da me fatto delle carte e libri del soppresso Collegio de Somaschi di S. Lucia in Cremona ho potuto rilevare che quella chiesa, non parlandosi mai espressamente del piazzale, fu nel 622 dalla nascita di Cristo fabbricata per loro devozione da Cremonesi che ne ottennero dalla Regina Teodolinda la facoltà dopo la morte di Agilulfo Re de Longobardi e che venne per moltissimi anni come collegiata officiata da otto Canonici e da un Preposito ed indi ab immemorabili era governata soltanto da un Preposito con suo Coadiutore.

Che poi nel 1583 il Preposto Cristoforo Brumani rinunciò in mano del Pontefice Gregorio XIII la detta Chiesa detta Prepositura di S. Lucia la quale venne dallo stesso Pontefice dietro supplica del detto Brumani, e dei detti Somaschi concessa a questi in un colla contigua Casa Parrocchiale il giardino, il Distretto, e le altre aderenze per loro uso ed abitazione coll'obbligo di esercitare la cura dell'Anime, e le altre relative funzioni Parrocchiali a loro spese.

Come dalla Bolla del Pontefice 22 giugno 1583 che unisco in un coll'Istrumento del 9 o 29 maggio 1584 rogato da Gio. Giacomo Capredoni, del corrispondente assegno fatto in sequela della stessa Bolla dal suddetto Brumani ai detti Somaschi.

In quanto al Piazzale devo fare presente che nel Bilancio Consuntivo per il 1792 del detto Collegio nell'allegato n. 9 spese di riparazione vi si dicono pagate lire 32.15 per materiale provvisto per la selciatura della solata rispetto alla Chiesa compresevi diverse vetture di sabbia e terra che sotto li 16 novembre 1795 furono pagate al marmoriero Giuseppe Giudice lire 18 anche per avere fatto di nuovo una piccola piramide con sua Palla posta in opera sopra la cinta del sagrato della detta Chiesa e che nel Registro di Amministrazione spese diverse risultano pagate al solino lire 6 per accomodatura del Piazzale dirimpetto alla Chiesa.

Sottoscritto Vimercati.



No. 6. 24. 1716. 1719. Dirige al demanio di Milano  
 d'archivio 517. 518.  
 Ordina di trasferire da Lavea  
 del Piazzale detto di Santa Lucia  
 fonte di rogione de Comaschi di  
 Santa Lucia di Cremona, e  
 come si adduce in questa  
Comanda

22. febr. 1719.

Coll'attento esame da me fatto della Carta  
 Libri del Supremo Collegio de Comaschi di Santa  
 Lucia in Cremona ho potuto rilevare che  
 questa Chiesa non parlando mai esplicitamente  
 del piazzale fu nel bar. della capitale di Cristo  
 fabbricata per loro rogione di Cremonesi  
 che ne ottennero dalla Regina Teodolinda  
 ed ereditata dopo la morte di Agilolfo Re  
 de Longobardi e che venuta per moltissimi  
 anni come collegiata officiata da otto  
 Canonici ed a sua disposizione ed indi ad incerta  
irregulari era governata soltanto da un Preposito  
 con suo Capitolo.

Che nel 1543. il suddetto Cristoforo Brumani  
 rinunciò in mano del Pontefice Gregorio XIII.  
 la detta Chiesa detta Prepositura di Santa  
 Lucia la quale venne data al detto Pontefice  
 Nicotri supplica del detto Brumani, e dei detti  
 Comaschi concessa a questi in un colla  
 antica casa Parrocchiale il giardino il  
 distretto, e le altre ad esse per loro  
 uso ed abitazione coll'obbligo di esercitare  
 l'alcuna delle anime, e le altre relative  
 alle funzioni Parrocchiali a loro spese.





nominata SS. Geroldo e Maddalena (+) come ne fo narrazione di questo trasporto, nel Quinternetto VII delle mie memorie Istoriche al foglio 344.

(+) Questa Chiesa Parrocchiale di S. Maddalena, nell'ultima riduzione della medesima, seguita nell'anno 1805 venne essa soppressa, ma per le molte istanze fatte dal vicinato, in occasione del seguito trasporto, la mattina del giorno 9 ottobre 1808 venne riaperta e benedetta con gran solennità, dal Parroco di S. Imerio D. Giovanni Miglioli, con facoltà accordatagli, da Molto nostro Vescovo Omobono Offredi.

#### S. LUCIA VERGINE E MARTIRE p. 27

Chiesa un tempo Parrocchiale. Volendo parlare della conservazione del locale che godevano i Chierici della congregazione Somascha, conviene far cenno della suddetta Chiesa, essendo questa stata ceduta da Monsignor Canonico della Cattedrale Cristoforo Brumano, ai Chierici Somaschi, sopra nominati, l'anno 1583 i quali per il corso di 214 anni in esso vi abitarono, e il giorno 23 giugno 1797 furono secolarizzati.

Al presente la Chiesa e sussidiaria alla Parrocchia dei SS. Giorgio e Pietro, e l'annesso Collegio, per alcuni anni fu destinato per la Direzione Demaniale, poi ne fece acquisto il Nob. Sig. Marchese Antonio Persichelli, che per convenzione seguita col di lui agente il Sig. Ing. Luigi Anselmi, che lo fece demolire, e ridur lo fece per casa di sua proprietà posta nella Contrada Bassa, ora marcata col N. 261 che piega nel Vicolo dei Pettinari, in fine del quale, vi è il fiume Cremonella, e sopra ad esso, si trova (Merula al foglio 319) che nel 1400 vi era un Ospitale, che apparteneva ai Padri Cistercensi che abitavano alla Cava Tigozzi.

#### NOTIFICAZIONE GOVERNATIVA ORDINATA NEL 1772 DEL NUMERO DEI RELIGIOSI REGOLARI DELLA CITTÀ' DI CREMONA.

Collegio di S. Girolamo della Congregazione Somascha in S. Lucia:

sacerdoti n. 10

laici n. 9

*S. Geroldo mart.  
e Vitale*

*fo 28*

ARCHIVIO DI STATO - CREMONA  
RIPRODUZIONE VIETATA

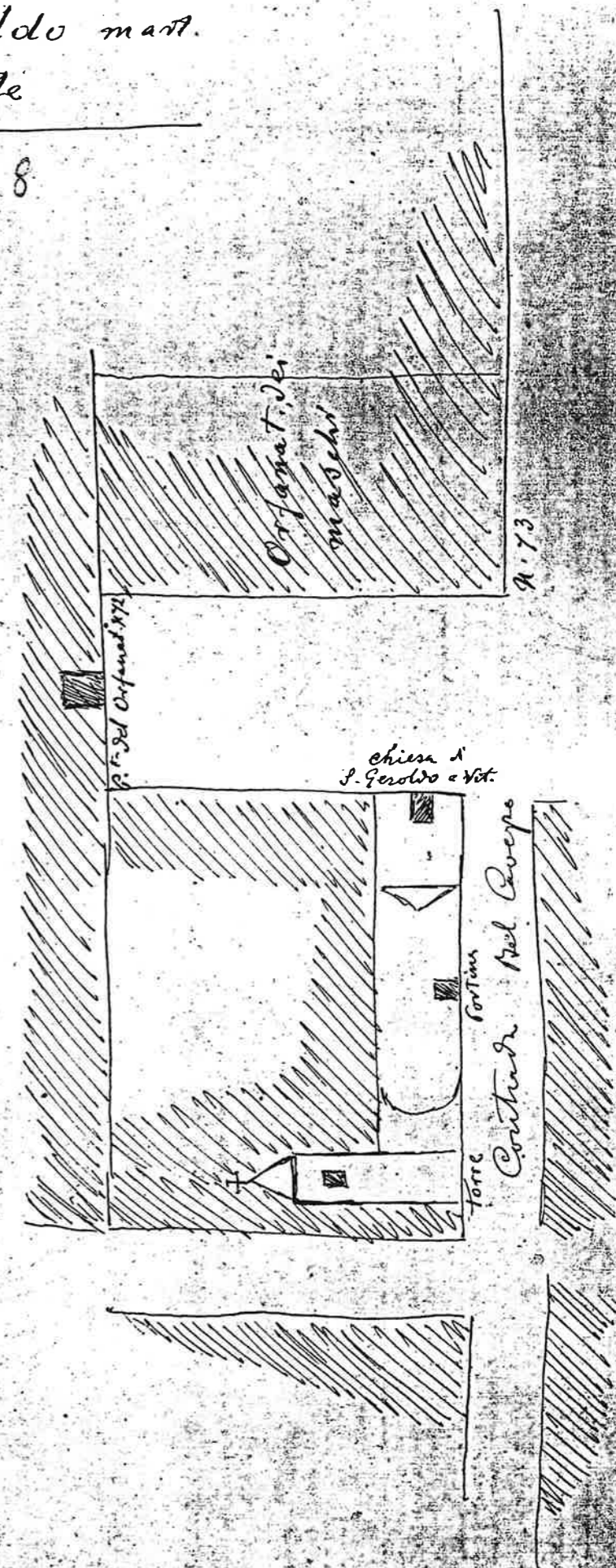







N. 30

567 anni, in questa riposava, alla Chiesa di S. Maddalena nella Cont. Gonzaga, per cui al presente viene nominata S. S. Gerardo e Maddalena (H) come ne fo' posteriori narrazione di questo trasporto, nel Quint. VII delle mie memorie storiche al fogl. 344.

(H) Questa Chiesa Parrocchiale di S. Maddalena, nell'ultima riduzione della medesima, seguita nell'anno 1805 venne essa soppressa, ma per le molte istanze fatte dal vicinato, in occasione del seguito trasporto, la mattina del giorno 9 Ottobre 1808 venne riaperta e benedetta con gran sollemnità dal Paroco di S. Ignazio D. Gio. Miglioli, con favolta accordatagli, da M. nostro Vesovo Antonino Offredi.

S. Gerardo e Protasio Martiri

Questo oratorio, era diretto da una confraternita con tal nome, la quale nel 1775 venne trasportata, in altra Chiesa di S. Barnaba; E tale Oratorio, venne messo ad uso di scuola elementare e superiormente si formarono alcune stanze, che sono fronteggianti, nella Cont. S. Vito e la casa del Vicolo Bisfoni, marcata N. 149.

S. Gallo Abate

memoria 26

La storia non mi somministra <sup>contigua</sup> veruna notizia di questa chiesa, solo vi posso dire, che per molti anni fo' Parrocchia, e poi divenne sussidiaria alla chiesa S. Gregorio Prete, ossia della S. O. Priotta, e venne soppressa l'anno 1799. Questa rimase al principio della Cont. S. Gallo

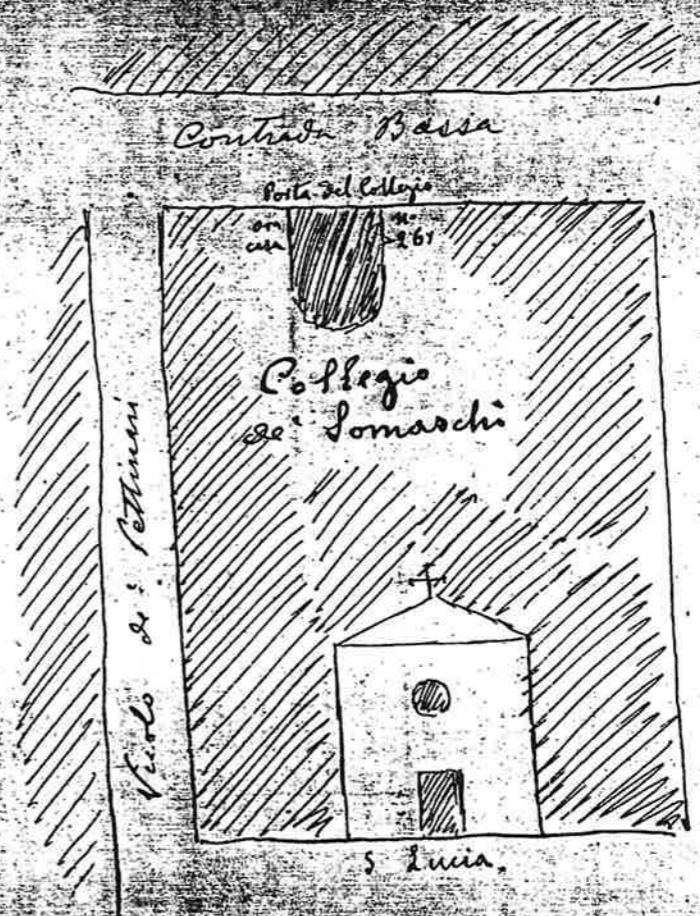

Piano S. Lucia



S. Lucia

to 37

ARCHIVO DI STATO - CREMONA  
PER STUDIO - RIPRODUZIONE VIETATA



N° 37

esere demolite la Torre di non infime altezza, un tronco della quale amovendosi, e sulla sommità invece della croce vi era un Gallo di rame sopra d'oro alto circa 20 oncie che ne fece acquisto il Nob. Sig. Conte Gio. Battista Ruffi e dopo di se, passò in eredità Sommi, ed ora trovatisi nel Monumento della Villa delle Corsi del Sig. Marchese Piemontina Sommi. Questo avvenne il giorno 10 Dicembre 1804.

S<sup>t</sup> Lucia Vergine Martire

Chiesa un tempo Parrocchiale

Volendo parlare della conservazione del locale che godevano i Chierici della Congregazione Somaschi, conviene far cenno della suddetta Chiesa, essendo questa stata ceduta da Monsignor Canonico della Cattedrale Cristoforo Prumano, ai Chierici Somaschi, sopra nominati, l'anno 1683 i quali per il corso di 2 1/4 anni ivi essi abitavano, e il giorno 23 Giugno 1797 furono secularizzati.

Al presente la Chiesa è sussidiaria alla Parrocchia di S<sup>t</sup> Giorgio e Pietro, e l'annesso Collegio, per alcuni anni, fu destinato per la Direzione Demaniale, poi ne fece acquisto il Nob. Sig. Marchese Antonio Parisi e Belli, che per commissione seguita col di lui agente il Sig. Ing. Luigi Audelini, che lo fece demolire, e ~~restitu~~ fece per cura di sua

N° 38

proprietà sita nella Conda Bassa, ora mare, nel 1761 che si trova nel Vicolo dei Pettinari, in fine del quale, vi è il fiume Cremonella, e sopra ad esso, si trova la Merula al fogl. 319 che nel 1400 vi era un Ospitale, che appartenne ai Padri Cisterciensi che abitavano alla Casa Pignone.

## S. Leonardo Confessore

Chiesa Parrocchiale

Cav. 34

Prima del 1438 erano al governo di questa chiesa i frati dell'ordine della Madonna di Osservanza, e dopo tale epoca furono traslati nella chiesa col. titolo di S. Battista Venov, non molto lontano dalla città, ed in questa vi fu posto per Parroco il Rev. D. Agostino Pinzone, il quale molte ha benefico con molti capi in marmo ben scolpiti, e pregevole pitture de valenti nostri Artisti, fra le quali una B. V. dipinta da Galeazzo Campi, Fausto di Guaglio e Antonio Vincenzo, che si chiamava la Madonna dei buoni vicini, perché appunto a loro spese, era stata eseguita.

Di tre navate era la succitata chiesa, con buona <sup>buona</sup> ~~architettura~~ <sup>architettura</sup> interna, ed esterna, la quale venne soppressa il giorno 23 Giugno 1812, ed il quadro di suddetta Madonna venne acquistato dal Sig. Marchese Antonio Cattaneo, che lo passò in dono, alla sua chiesa Parrocchiale di S. Agostino, ed il locale acquistato venne, dal Sig. Giuseppe Manservigi che, nel fatto fabbricare ad uso di ~~maggior~~ abitazione, vi innalzò il piazzale, che rimaneva avanti ad esso, e si rettificò con la Cont. del Corso, ora mare. Il 1090 avendo al lato destro, la Cont. della Portazza, con un piccolo abbaglio si vede quind. retro.



S. Andrea Apostolo	Pag. 3	3	3
S. Antonio Abate	" 3	3	2
S. Antonino Martire	" 7	7	5
S. Apollinare Vescovo	" 5	5	3
S. Alessio Confessore	" 6	6	4
S. Bartolomeo Apostolo		7	6
S. Barbara e Venturata		9	7
S. Barnaba Apostolo	" 11	11	8
S. Benedetto Apostolo		11	9
S. Caterina Vergine		13	10
S. Cristoforo Martire	" 15	"	11
S. Cappuccino o S. Tomaso		14	12
S. Croce per il Castello	" 17	16	—
S. Croce nella D. Vecchie		17	13
S. Chiara		18	14
S. Corpus Domini		19	15
S. Cecilia		20	16
Cappuccino o 12 Apostoli		"	17
S. Elena Vergine	" 25	22	18
S. Erasmo Confessore	" 49	58	56
S. Donato M. Martire	" 81	58	57
S. Faio Oratore	" 25	22	19
S. Filippo Neri oratore		23	20
S. Faustino e Giovanna	" 28	24	21
S. Francesco Grande		"	22
S. Francesco de Paola		27	23
S. Gallo Abate	" 37	30	26
S. Gerardo Martire		28	26
S. Giorgio Martire	" 37	31	27
S. Geromasio e Pantasio	" 35	30	25
S. Giovacchino		31	28

S. Giovanni Vescovo	Pag. 40		
S. Giuseppe e Maddalena	" 71	34	31
S. Giuseppe per le Cerisiane	" 11	35	32
S. Romenzo Martire	" 11	37	33
S. Lucia Vergine	" 11	38	34
S. Leonardo Confessore	" 57	39	35
S. Maria del Castello		39	36
S. Matteo apostolo	" 59	40	37
S. Maria di Valverde		"	38
S. Maria Annunciata		41	39
S. Marta Vergine		42	40
S. Marta Vergine	" 55	43	41
S. Matia Apostolo	" 56	"	42
S. Monica Vedova		"	43
S. Maria degli Angeli	" 59	"	44
S. Maria in Betlemme	" 60	"	45
S. Maria Nuova	" 60	"	46
S. Maria Stella	" 62	"	47
S. Maria di Passione	" 62	"	48
S. Maria della Pace		"	49
S. Maria Immacolata		"	50
S. Marco Evangelista	" 65	"	51
S. Maria regia Chiesa del nome di Maria	" 66	51	52
S. Margaro Martire	" 67	52	53
S. Rosola Vergine	" 67	53	54
S. Pantaleone	" 70	54	55
S. Paolo Apostolo	" 71	54	56
S. Prospero	" 69	54	57
S. Salvatore		54	58
S. Silvestro Papa	" 74	54	59

Justificationi Governativa ordinata nel 1774  
del numero dei Religiosi regolari della Città  
di Cremona

Agostiniani in S. Agostino	Sacerdoti	37	ARCHIVIO DI STATO - CREMONA PER STUDIO - RIPRODUZIONE VIETATA
	Laiici	13	
Collegio dei Featini in S. Abondio	Sacerdoti	10	
	Laiici	5	
Collegio di S. Girolamo della Cong. Somaschi in S. Lucia	Sacerdoti	10	
	Laiici	9	
Comandanti in S. Caterina	Sacerdoti	9	
	Laiici	2	
Comunitari scalzi in S. Tomaso	Sacerdoti	27	
	Converti	7	
Numero totale		127	
Canonici Regolari in S. Pietro	Sacerdoti	11	
	Converti e scalari	10	
Canonici Regolari in S. Paolo	Sacerdoti	2	
	Converti	1	
Comunitari scalzi in S. Bartolomeo	Sacerdoti	18	
	Converti	10	
Collegio dei Barnabiti in S. Venzia	Sacerdoti	8	
	Converti	4	
Collegio dei P.P. Gesuiti in S. Maurizio e Pietro			
		230	

## DOCUMENTO 26

FONTE: A.S.P.S.Ge.

CATALOGO: Luoghi N. 83, b. Crem. 23z

DATA: 1960

OGGETTO: La compagnia di Loreto in S. Lucia in Cremona. Contributo allo studio delle confraternite laicali, p. 2 di P.M. Tentorio.

[Omissis] rendiamo in esame una specifica forma di queste Confraternite; quella fondata in Cremona il 1620 nella nostra parrocchia di S. Lucia, perchè ci sembra di riscontrare in essa alcune note caratteristiche. Ne deve farci ritardare a compiere questo esame il fatto della data alquanto superiore dell'origine della medesima. Si tratta della "Compagnia della Madonna di Loreto detta delle Peregrine eretta nella Chiesa di S. Lucia dei PP. Somaschi in Cremona".

E' una Confraternita femminile, in onore della Madonna di Loreto. ecco alcuni punti degni di nota. 1) La devozione della Madonna di Loreto si è diffusa in Italia in maniera schiettamente popolare nel '500. Quasi tutte le chiese Somasche ebbero un altare dedicato alla Madonna di Loreto, cominciando dalla parrocchia di S. Maria Maddalena di Genova, e dal collegio Gallio di Como.

Questa devozione aveva lo scopo di restaurare il culto della famiglia cristiana mediante il culto della Madonna, e la riabilitazione della donna come sposa e madre. Si noti l'insistenza con cui nelle Litanie lauretane la Madonna è invocata come Mater.

Nella confraternita di Cremona l'intento della perfezione cristiana delle sorelle è il primo loro proposito; che otterranno prima di tutto con l'adempimento dei loro doveri domestici e nella vita di casa.





**INDICE CRONOLOGICO LIBRI DI FABBRICA****DOCUMENTO 1**

*Spese per la fabbrica del colonnato, Sec. XVII,*  
A.S.P.S.Ge. , Catalogo luoghi n. 83, b. Crem. 16.

**DOCUMENTO 2**

*Spese per la costruzione di diverse parti del Collegio, Sec. XVII,*  
A.S.P.S.Ge. , Catalogo luoghi n. 83, b. Crem. 17.

**DOCUMENTO 3**

*Misura di quanto ci vuole per finire il corpo verso la strada, in sec. XVII,*  
A.S.P.S.Ge. , Catalogo luoghi n. 83, b. Crem. 19.

**DOCUMENTO 4**

*Nota delle spese per la costruzione della loggia, Sec. XVII ?,*  
A.S.P.S.Ge., Catalogo luoghi n. 83, b. Crem. 44.

**DOCUMENTO 5**

*Spese per l'altare e quadro di S. Lucia,*  
A.S.P.S.Ge. , Catalogo luoghi n. 83, b. Crem. 88.

**DOCUMENTO 6**

*Conto per il portico sopra le colonne di marmo, 10 febbraio 1630,*  
A.S.P.S.Ge. , Catalogo luoghi n. 83, b. Crem. 0.

**DOCUMENTO 7**

*Accordo con l'Arch. A. Nani per le colonne, 1 ottobre 1604. Prima stesura,*  
A.S.P.S.Ge. , Catalogo luoghi n. 83, b. Crem. 14.

**DOCUMENTO 8**

*Accordo con l'Arch. A. Nani, 5 ottobre 1604. Seconda stesura,*  
A.S.P.S.Ge. , Catalogo luoghi n. 83, b. Crem. 13c



**DOCUMENTO 9**

*Libro di spese per la fabbrica di S. Lucia dei Padri Somaschi redatto dall'Arch. Gabriele Murelli, dal 7 ottobre al 7 giugno 1606,*  
A.S.Mi. , F.R.p.a., b. n. 4386.

**DOCUMENTO 10**

*Convenzione (scrittura privata) tra Priore Padre Generale di S. Geroldo di Cremona e Antonio Barbarotti con i suoi compagni per vuotare le 5 cantine della fabbrica nuova i S. Lucia, 1 marzo 1606,*  
A.S.Mi. , F.R.p.a., b. n. 4386.

**DOCUMENTO 11**

*Misura e stima (computo metrico estimativo) de lavori fatti per vuotare le cantine di S. Lucia, redatta dal perito agrimensore Raffele Boselli, 30 maggio 1606,*  
A.S.Mi. , F.R.p.a., b. n. 4386.

**DOCUMENTO 12**

*Libro di spese per la fabbrica di S. Lucia dei P. Somaschi, dal 1607 al 1609,*  
A.S.Mi. , F.R.p.a., b. n. 4386.

**DOCUMENTO 13**

*Libro di spese per la fabbrica di S. Lucia di Cremonai, 1611,*  
A.S.Mi. , F.R.p.a., b. n. 4386.

**DOCUMENTO 14**

*Contratto (scrittura privata) tra il Prevosto di S. Lucia e mastro Francesco Ghisotti per la fornitura di tutta la sabbia necessaria per la fabbrica di Santa Lucia, sia per l'anno presente che pe gli anni a venire, 10 maggio 1614,*  
A.S.Mi. , F.R.p.a., b. n. 4386.

**DOCUMENTO 15**

*Elenco delle spese relative alla fabbrica fatta fare nel 1622 dal Fontanella e Causa Architetti della città di Cremona, per ordine del padre Generale Maurizio de Domi,*

1622?,

A.S.Mi. , F.R.p.a., b. n. 4386.

**DOCUMENTO 16**

*Contratto (scrittura privata) redatto a Genova tra il Preposito Generale della Congregazione Somasca Maurizio de Domi e i mastri da muro Bartolomeo Rinaldi, Domenico Rinaldi e Antonio Rizzolo ,23 giugno 1623 in Genova,*  
A.S.Mi. , F.R.p.a., b. n. 4386.

**DOCUMENTO 17**

*Contratto (scrittura privata) tra il Preposito di S. Geroldo Pietro Porro, Filippo Mozzanica Preposito di S. Lucia e Nicolò Spinola, Rettore di S. Pietro in Monforte di Milano e mastro bartolomeo Rinaldi di Rosi, territorio di Lugano (diocesi di Como)per vari lavori da farsi alla fabbrica del collegio di S. Lucia di Cremona. Con capitolato, 28 settembre 1623,*  
A.S.Mi. , F.R.p.a., b. n. 4386.

**DOCUMENTO 18**

*Contratto (scrittura privata) tra il Preposito di S. Lucia Pietro Porro, e i muratori Giacomo Marco de Maglioni di Valenzengo, territorio di Vercelli. Redatto a Cremona, 12 gennaio 1628,*  
A.S.Mi. , F.R.p.a., b. n. 4386.

**DOCUMENTO 19**

*Accordo (scrittura privata) tra il preposito di S. Lucia e il signor Tommaso Stanga, proprietario della prima fornace fuori Porta Po, per la fornitura di 70.000 mattoni. Accordo stipulato a Cremona 6 agosto 1629,*  
A.S.Mi. , F.R.p.a., b. n. 4386.

**DOCUMENTO 20**

*Capitolato (scrittura privata con valore di pubblico istrumento) tra il Preposito di S. Lucia e il capo mastro Antonio Recanati, 18 ottobre 1629,*  
A.S.Mi. , F.R.p.a., b. n. 4386.

**DOCUMENTO 21**

*Capitolato (scrittura privata con valore di pubblico strumento) tra il Preposito di S. Lucia e il capo mastro Jacobino Buregone (Bargone o Bargoni), 19 giugno 1634, in Cremona,*

A.S.Mi. , F.R.p.a., b. n. 4386.

**DOCUMENTO 22**

*Accordo con l'Arch. B. Volta per il colonnato, 16 agosto 1636,*

A.S.P.S.Ge. , Catalogo luoghi n. 83, b. Crem. 43.

**DOCUMENTO 23**

*Conti (preventivi ?) relativi alle spese da muratore (affidate all'impresario Giacomo Bargoni), per disfare e rifare il portico colonnato nel convento di S. Lucia, escluse le colonne, 1637?,*

A.S.Mi. , F.R.p.a., b. n. 4386.

**DOCUMENTO 24**

*Capitolato (scrittura privata con obbligo) tra il Preposito di S. Lucia e il capo mastro Giacomo Bargone per la muraglia del giardino di S. Lucia, verso la chiesa, 7 gennaio 1637, in Cremona,*

A.S.Mi. , F.R.p.a., b. n. 4386.

**DOCUMENTO 25**

*Capitolato (scrittura privata con valore di pubblico strumento) tra il Preposito di S. Lucia e il capo maestri Gio. Maria Pedrai da Como e Gio. da Pontevico per la costruzione del portico del collegio, 7 giugno 1637, in Cremona,*

A.S.Mi. , F.R.p.a., b. n. 4386.

**DOCUMENTO 26**

*Elenco delle spese sostenute per le colonne e per la fabbrica del collegio di S. Lucia, ?giugno 1637- 19 gennaio 1638,*

A.S.Mi. , F.R.p.a., b. n. 4386.

**DOCUMENTO 27**

*Progetto per la ricostruzione dell'altare di S. Lucia, 1790 circa, A.S.P.S.Ge. , Catalogo luoghi n. 83, b. Crem. 194.*



**DOCUMENTO 1****FONTE:** *A.S.P.S.Ge***CATALOGO:** *Luoghi N. 83, b. Crem. 16***DATA:** *Sec. XVII?***OGGETTO:** *Spese per la fabbrica del colonnato.*

Colone n. 8 a ducatonì 16 l'una da scudi 7 l'uno da lire 876. Scudi 5 per

scalini n. 6 di longeza de braccia 3 l'uno da lire 395,                      lire 5510

lire 93110

Riceputo in più volte lire 73 [...]

Restava a dar [...]

Colore n° 8 addebatum et lano da 7 lano da 7 8769 S  
 Et schalim n° 6 di longora de 83 lano de 395  
 il bravo montu

7 557108

7 9317108

Riceputo in pm notte

7 60327

7 2017108  
 mustaria edar



**DOCUMENTO 2****FONTE:** A.S.P.S.Ge**CATALOGO:** Luoghi N. 83, b. Crem. 17**DATA:** Sec. XVII**OGGETTO:** Spese per la costruzione di diverse parti del Collegio.

Loggia dirimpetto alla parte maggiore che tira sino al refettorio. Vi sono 4 colonne di marmo, mancano 4 altre con 8 base et 8 capitelli, montano	scudi 1300.
Pietre per tutta la loggia e volti doppi con la cantina	s. 3457
calcina moggi 100 con la [...]	s. 150
chiavi in ferro n. 6	s. 1000
mattoni da solari	s. 400
travi armati n. 4	s. 260
piani n. 3, bracci 139	s. 135
coppi n. 8000	s. 560
tempieri n. 4000	s. 84
chioderia	s. 105
caneri laccati e lavati [...]	s. 20
scaffo	s. 63
per fattura con il vero [...] per i munimenti, serramenti	s. 250
Per alzare e stabilire la parte [...] circa mattoni n. 15000, la parte [...].	
Terra per murar importa	s. 375
per fattura di munimenti	s. 900
calcina per stabilire	s. 300
chiavi di rovere	s. 300
per solari	s. 200
coppi di più	s. 100
stabilitura fuori della facciata in [...]	s. 500
in far e disfar il tetto	s. 700
ciuffo di fuori facciata	s. 900
finestre et parte di legno con cancani	s. 250
resto di scala di pietra	s. 350
per vino	s. 200

Fianco primo a man dritta fino al fin del refettorio per pietre n. 170000 importano lire	
[...]	s. 6120
per n. 3000 per il ciuffo di detto fianco	s. 330
per staffe, travello e canale	s. 400
per calcina, sabbia	s. 700
terra	s. 720
telari di legno	s. 175
chiavi di ferro	s. 315
travi armati n. 6	s. 380
piani n. 210 braccia	s. 250
canteri n. 50	s. 200
coppi n. 10000	s. 750
tempari n. 5000	s. 170
pesi 9 di chiodi	s. 105
mattoni per solari circa n. 12000	s. 500
calcina per stabilire e telari di legno stabiliti	s. 900
fattura di tutto questo appartamento con il vino	s. 3150
Appartamento del refettorio con la camera di testa, cantina et sala per il Capitolo	
per n. 17800 pietre montano	s. 6400
per n. 7230 mattoni per solaro	s. 525
per n. 2 chiavi di ferro	s. 250
per telari o chiavi di legno (telai)	s. 85
per 2 travi armati	s. 130
per n. 150 braccia di piani	s. 150
per n. 35 canteri	s. 200
per n. 9000 coppi	s. 800
per n. 5000 tempieri	s. 105
per chioderia	s. 105
per legname per il ciuffo	s. 40
per stanghe di ferro per il ciuffo	s. 42
per calcina moggia 150	s. 1600
per terra	s. 400
1 finestra di legno	s. 400
fattura per muratori col vino	s. 3500

**DOCUMENTO 3****FONTE:** A.S.P.S.Ge**CATALOGO:** Luoghi N. 83, b. Crem. 19**DATA:** Sec XVII**OGGETTO:** Misura di quanto ci vuole per finire il corpo verso la strada.

Misura di quanto che li volle per finir il

Corpo verso la strada, cione per tegar decto corpo solamente de presente

P. La Muralia verso la strada.



Misura di gualdo et di volte. y finis il  
 Corpo verso la strada cion. y f. d. d. d.  
 Corpo solamente di p. p. p.  
 1. la murata verso la strada

Lo 800  
 At 120 7 7 — n° 38400

la testa verso la gressa

Lo 740  
 At 120 7 7 — n° 6720

la murata verso la corti.

Lo 760  
 At 150 7 7 — n° 42000

la murata verso il stazzo

Lo 250  
 At 120 6 7 — n° 12500

la murata verso la cortina

Lo 80  
 At 150 7 7 — n° 4800

la murata et cortina alla corti.

Lo 18 32 n 4 — n° 10800  
 At 75 6-1

quattro spazzali di m. g. g.

1. Lo 70 n 3 — n° 3150  
 At 15 0

3. Lo 70 n 4 — n° 12000  
 At 15 0

de vodo Lo 25 n 4 — n° 130970  
 At 11 7 7 — n° 2300

la volla — n° 121370

Ritrorno in casa mia n° 50000  
 di ... .. mia n° 72

**DOCUMENTO 4****FONTE:** A.S.P.S.Ge**CATALOGO:** Luoghi N. 83 b. Crem. 44**DATA:** Sec XVII?**OGGETTO:** Nota delle spese per la costruzione della loggia.

Nota della [...] a far la loggia nanti alla [...] et porta come è il disegno fatto per me Josefo Dattiro detto il Pizzafuoco.

Prima a far li fondamenti n. 6 de piloni per mettervi sopra le 4 colone di marmore et li dai pilastri 1 ad ogni coppo con il muro del parapetto fatto sugli arconi li vale lire 25 prede miliara 18, lire 250.

Colone n. 4 con suoi fornimenti che sono in casa a ducatonì 16 l'una, monta scudi 672. Le mezze basse e mezzi capitelli che vanno alli pilastri 1 da ogni capo sono pezzi n. 8 a ducatonì 2 ½ l'uno sono ducatonì 20, monta lire 210.

A murar sopra la colonne sino aali balaustri li voli prede n. 10 a lire 25, lire 250.

A far la volta di detta lozza cominciando dal muro di la cucina sino al muro di [...] li vuole prede n. 12 a lire 25, lire 300, e per far scoperta detta lozza anderà fatto alcuni muri sopra a detta volta e sopra alli copi li vorà prede n. 6, lire 150.

Coppi per coprire detta lozza miliara 5 a lire 50 il miliaro, lire 250.

Matoni per solar la lozza da basso e di sopra miliara 5 a lire 65 il miliaro, lire 325.

Calzina per murar tutta detta loggia mozza 100 condotta e lavada, lire 600.

Sabbia lire 400

Chiavi di ferro et altri fornimenti pesi 40 a lire 7 lire 280

Legnami per li muri braccia 80 lire 40

Li legnami da parti e centoli saranno lire 100

Fattura da murator a far la sudetta fabrica saranno prede in opera miliara 100 in circa a lire 15 il miliaro, monta

lire 1500

Per il vino andar a detta fabrica a lire 15 per ogni 100 lire monta la fabrica lire 225.



Volta de la sala andar a far la loggia nanti  
 alla fabbrica dour l'archo et porta Come e il disegno fatto  
 per Joseph Daccis d. Il pilastro

Pa a far li vanti n. 6 de piloni p mura li sop. li 4  
 Colone di marmo et li doi pilastri uno da ogni capo  
 co il muro del paravento far' tutti oroni li uole predo

mibar 18 a y 25 \_\_\_\_\_ y 450 -

Colone n. 4 con soij forasimanti che sono in Casa

a due: 16 la mura \_\_\_\_\_ y 672 -

le mura Cassa e maffi Capibelli che uano alli sop.

pilastri uno da ogni Capo sono br. n. 8 a due: 22

luno sono due: 20 mura \_\_\_\_\_ y 210 -

A mura sopra alle Colone sino alle Colastri li

uole br. n. 10 a y 25 \_\_\_\_\_ y 250 -

A far la volta di d. sopra Cominciando dal muro

di la Cucina sin al muro di la casa li uole

prede n. 12 a y 25 \_\_\_\_\_ y 300 -

Et a far scopu de sopra andar fatto alcuni muri

sop. ad. uole e sop. alli capi li uole prede n. 6 y 150 -

Coppi p Copria d. l'archo mibar - a y 50 il m. y 250 -

matoni p solar la loggia da Cassa et d. sopra

mibar 5 a y 65 il mibar - \_\_\_\_\_ y 325 -

Calzina p mura l'archo de loggia maffa 100 Cond.

e lavada \_\_\_\_\_ y 600 -

Sabia \_\_\_\_\_ y 400

chiami di ferro et altri trami pesi 40 a y 72 \_\_\_\_\_ y 280

y 3887

legnamari p li muri 680 ———— 540 —  
 li caronni da ponti et cantoni somma di  
 questi ———— fare acc a facchini  
 per et altri i Conchi scudo ———— 100 —  
 fabrica la muratura a far la sud. fab.  
 saranno in li n. op. m. 100 inc. n. y is il  
 milioni m. d. ———— 5500 —  
 Per il vino andato a D. fab. a y is p ogni  
 c. mila lire m. d. a ab. ———— 225 —  
 51865  
 53887  
 55752 —

## DOCUMENTO 5

FONTE: A.S.P.S.Ge

CATALOGO: Luoghi N. 83, b. Crem. 88

DATA: Sec XVII?

OGGETTO: Spese per l'altare e quadro di S.ta Lucia.

Spese per il quadro di S. Lucia

Al legnamaro datti per el tellaro	lire 12
A facchini che trasportano al pittore	lire 10
Acconto al Sig. Massarotti datti	lire 120
A facchini che lo portano a dicembre a S. Lucia	lire 1
A facchini che lo riportano al pittore	lire 1
Per brazza tela incerata n. 9 2/4 a lire 3	lire 35, soldi 5
Per saldo al Sig. Angelo Massarotti per il quadro	lire 600
A facchini che lo riportano a dicembre 1716	lire 1
Ricevuto dal reverendissimo padre generale	scudi 60
[...] lire 720 spesati più	lire 50, soldi 15
Spesa per l'ancona	
Al legnamaro per fare li ponti 3	lire 2
Alli muratori et altri che aiutano	lire 3
Per chiodi da cantero libre 8	lire 5
Per chiodi da 40 libre, delli [...] n.25	lire 1
Datti a conto all'indoratore filippi 6	lire 84
All'intagliatore Arighi per ornamenti di gionta lati all'ancona con intagli e fioratni	lire 70
Per fogli d'oro comprati dal Sig. Giulino	lire 137, soldi 10
Per altri fogli d'oro comprati dal suddetto n. 1000	lire 105
Per altro oro fatto venire da Venezia fogli n. 1500	
Per condotta dell'oro fogli 1500 da Venezia in Brescia	lire 3, soldi 15
Per condotta da Brescia a Cremona	lire 3
Al muratore per una giornata intera	lire 3
Per porto della cimasa e riportarla	lire 1
All'Arighi per la cimasa [...] intagli e festoni	
All'indoratore li 16 Novembre datti altri filippi n. 6	lire 84



Al Sig. Arrighi intagliatore per la cimasa, festoni, intagli et altro	lire [...]
A di 3 Dicembre all'indoratore altri filippi n. 60	lire 84
Al Trezzolino [...] freschi [...] per brazza n. 60 cordone, filo [...] 6 [...] 6 [...] fattura e per 3 fiocchi	lire 44
Più al tornitore per le 3 anime de fiocchi	lire 2 soldi 5
All'indoratore per [...] la cimasa, per altro fatto di gionta fuori dagli 25 intagli festoni	lire 350
Filippi accordati di più dico	lire 86
<u>Spesa fatta per indorare l'ancona</u>	
Alli legnamaro et altri per li 3 ponti	lire 3
Alli mastri di muro che aiutarono	lire 3
Chiodi di cantero libre 5	lire 5
Altri chiodi da 40, libre 3	lire 2, soldi 5
All'intagliatore Arrighi per la prima giunta fatta all'ancona croce, vasi, fogliami, cherubini	lire 10
Per fogli d'oro a lire 109 al [...] comprati dal Giulino n. 2500	lire 262
Per fogli oro venuti da Venezia n. 7500	lire 832, soldi 10
Per la condotta dell'oro da Venezia a Brescia	lire 3, soldi 15
Per la condotta da Brescia a Cremona	lire 3
Al muratore per un giornata	lire 3
Al suddetto intagliatore per cimasa et Ornamenti	lire 8
Per parte della [...] cimasa all'indoratore	lire 2, [...]
Al Trezzolino per brazza 60 è [...] e a fiocchi	lire 41
Al tornitore per le 3 anime de fiocchi	lire 2, soldi 5
Per brazza ferlisetto n. 78 a [...] 34	lire 132, soldi 10
Per [...] in tela anelli	lire 8
Fattura del sarto per fattura della coperta	lire 18
All'indoratore per sua opera e spese	lire 436
Al ferraio per ferri, quelle per cimasa	lire 59
Per chiodi al ferraio per la stessa	lire [...]

Spesa per le tapeziarie per il choro

Al medesimo per seda, cordetta	lire 3, soldi 10
Spesa del quadro di S. Lucia	lire 8, soldi 10
Al legnamaro per il tellaro	lire 12
Alli facchini che lo portano 3 volte	lire 2, soldi 10
Per brazza n. 9 2/4 tela incerata a lire 3, soldi 10	lire 35, soldi 5
Al pittore Massarotti	scudi 60, lire 720
	Somma lire 769, soldi 15
Ricevuto dal Padre Rev. Generale	lire 720
Speso di più da me	lire 49, soldi 15
Per l'indoratura dell'ancona et altro per quella	lire 1972, soldi 8
Più ricevuto dallo stesso Padre Rev. Generale [...]	lire 420
Speso per acquistare la tapezarie del choro sono di più	lire 1552
	Somma lire 1972

**DOCUMENTO 6****FONTE:** *A.S.P.S.Ge***CATALOGO:** *Luoghi N.83, Crem. 0***DATA:** *10 febbraio 1630***OGGETTO:** *Conto per il portico sopra le colonne di marmo.***S.TA LUCIA**

[Omissis] Che M.o Jacopino: sij obligato far il portico sopra le 7 collone di marmore con soi archi proporzionati, et alle muraglie le mezze contra collone, nelli archi farli la fassia di fuori nell'architravo, et sotto il tecchio una cornice proporzionata à detto finimento. Cossi far il volto tutto à Crosiere et sopra li dritti delle collone farli l'archetto di rilievo almeno de un onza. Metter le chiavi necessarie à detto condare, ò portico, habelirlo con due mani de calcina, et due mani de bianco, dentro e fuori. Cossi tecchiarlo (fare il tetto) in buona forma, salicarlo de mattoni sotto ed infra le collone è fuori due brazza di pietre in cortello conforme meglio parerà alli M.R.P.: è questo se intende in detta opera si de dritar le collone, et de condure giù in giardino, et così anche metterli il vino che bisogna ad ogni opera di Muratore.

Così deve levar il tecchio, et conservar tutta quella materia quanto sij possibile, et batter àbbasso la muraglia del portico già fatto nel prezzo di Ducatoni 200.

Che selle debbatta dalle 518: che detto M.o Jacopino avanza per le avanti accordate opere come ne apare da un scritto dovendosi far il volto stabelirlo et altro. Ducatoni 300.

Che il M. R. P. preposito sij obligato darli il detto prezzo cioè Ducatoni per caparra, et ad ogni settimana darli danari alla ratta si del operato, come del prezzo.

Così li habbino il suddetto R. P. proposito darli le taglie, rustica, ò altro così zappe, badili, conche, è secchie, legnami, assi, feramenti, et ogni sorte de materia in ciò necessaria à detta fabrica; et farli condur via la terra, predami che si farà.

Quest'ultimo punto si procurerà di superare.



Conto con il quale si e fondato il piedo di far il portico  
 sopra le Colone di marmore, et desfare qto.  
 di presente fatto; nel piedo de d. cento. —

Il Portico e lungo 60. e gli fundamenti  
 a piloni misurati pieni de C. 6. alti  
 et de teste. 6. pietre miara — 18:960

Adi More et Justar le collone <sup>tutte</sup> et andur  
 le 4. nel giardino sottrate di zerrad. 18

Afar li archi sopra le Colone An suoi  
 fermamenti de cornice et Architravo  
 intorno alli archi C. 6. alti de  
 teste 4. pietre ma — 17: —

Afar li volti tutti a Roseca An il suo  
 Archetto gdestinone sopra li dritti delle  
 Colone di sua Cresuta C. 9. misurati  
 teste 4. — 18:860.

metter le chiami quale nano nelle  
 muraglie delle stonde. — 15

~~per il portico sopra il portico.~~  
 Il vino a d. oja. — 10

desfare il rechio levar le Chiami  
 murate ne solami delle stonde de  
 sopra et racomodarle, et desfare  
 la muraglia — 15

Si che ni entra pietre n.º 12. ni cerca  
 a ragione de misura. le quali al minor prezzo  
 viene un duosone del miaro il d. no si  
 fa ni off. delicata come questa. stabelita  
 di due mani et di due mani di bianco  
 et del tutto perfetta e salicata D. 52.

Le altre cose le quali si sono messe  
 a ciascuna parubghar il tanto. D. 48.  
 D. 100.

La fattura d' resto da farsi nel  
 d. portico d' era ricamintato si  
 e fatto conto. d' onil far del  
 volto stabelitura et altro. si  
 fo fenito an d. 30. d' sono  
 da debattersi nel sud. conto d. d. 30  
 Resta D. 70.

ni resta l' agustare. ni metter li  
 canche, sechie, zappe badili soi stroppe,  
 corda et andur via la terra e  
 pedami. Il d. ni si potra agustare  
 An meno de ~~...~~ d. 15.

Che m.º Jacopino. sij obligato far il portico sopra le 7 collone di mar-  
 more con soi archi proportionati, et alle muraglie le meyye contra  
 collone, nelli archi farli la fascia di fuori nell' architravo, et sotto il  
 techio una cornice proportionata a d. finimento. Così far il volto tutto  
 a crasiere, et sopra. li dritti delle collone farli l' archetto di vilieu-  
 almeno de un onza. Metter le chiaui neccarie a d. Condore, d' portico,  
 stabelirlo de due mani de calcina, et due mani de bianco dentro e  
 fuori. Così techiarlo in buona forma, saliarlo de mattoni sotto, et  
 intra le collone, e fuori due braccia di pietre in cortelle conforme meglio  
 parerà alli M.º R.º I. e questo se intende in d. opera. si de dirigar  
 le Collone, et de condurre p.º già in giardino, et cotti anche metterli  
 il uino che bisogna ad ogni opera di Muratore.

Così deve leuar il techio, et conseruar tutta q.º materia quanto s' e  
 possibile, et batter abasso la muraglia del portico già fatto. nel prezzo.  
 re d. ni ————— n.º 100

Che nelle debatta dalle 7 sis. che d. m.º Jacopino auanza per le  
 auanti accordate opere. come ne apare da un scritto douendo far  
 il volto stabelirlo, et altro. ————— 730.

Che il M.º R.º I. proposito sij obligato darli il d. prezzo cioè d. per ca-  
 parra, et ad ogni settimana darli danari alla ratta si del operato  
 come del prezzo.

Così li habbire il sud. R.º I. proposito darli le saglie, rustica, o altro, così  
 zappe badili conche, e sechie, legnami assi, feramenti, et ogni sorte  
 de materia in ciò necessaria a d. fabbrica, et farli condur via la  
 terra, pedami che si farà.

quest' ultimo punto si prouenerà di sapere



**DOCUMENTO 7****FONTE:** A.S.P.S.Ge**CATALOGO:** Luoghi N. 83, b. Crem. 14**DATA:** 1 ottobre 1604**OGGETTO:** *Accordo con l'Arch. A. Nani. Prima stesura.*

A di 1 Hotobre 1604

Fu fatto accordo tra il M.to R.do P. Preposito di S.ta Lucia et tutti li Padri del Collegio et Messer o Magistio Angelo di Nani Architetto della Cita di Cremona abitante in questa Cita di Cremona nella vicinanza di S.to Leonardo di fare l'infrascritte opere et porre in opera per l'infrascritto pretio cioè 1.

1. Fare otto colonne o più longhe braccia n. 7 ½ in tutto con la base et capitello alla dorica, grosse nel fusto braccia uno, costerà l'una sedici Scudi dico Scudi 16.
2. Fare 6 altre Colonne o più longhe Braccia 6 in tutto con la base e capitello alla dorica, grosse nel fusto onze, costerà l'una scudi n. 13, di pietre tutte e grande e piccole di bottesino.
3. Fare scalini per una scala , longhi braccia n. 4 alti onze 4 larghi onze 9 di Pietra di Rezzata tutti con il cordone et quadretto, costerà l'uno libre tredici.
4. Fare, scalini per un altra scala longhi braccia 3 alti onze n. 4 larghi onze 9 tutto con il cordone; et quadretto costerà l'uno libre nove et tutti li scalini siano d'un pezzo solo.
5. Fare lastre longhe onze 18, longhe almeno due braccia l'una, per mettere fra le colonne, con il cordone solo, misurata solo a braccio corrente, costerà il braccio libre n. 3 et soldi cinque.
6. Fare de l'altre di onze 16 misurate et pagate come queste di sopra, et per colonna se gli darà scudi n. 50.

Ad. 1. Hoborn i boz

Fu fatto accordo tra il M<sup>ro</sup> D<sup>no</sup> G. Invenuto di 1<sup>ta</sup> Classe  
et tutti li Padri del Collegio et M<sup>ro</sup> Angelo di Nasso  
Architetto dell' Citta di Cremona habitante in 8<sup>ta</sup> Cella  
di Cremona nella quale s'ordinava di 1<sup>to</sup> Leonardo  
di fare l'infrescatura opera et parte in opera per  
l'infrescatura d'alcuna cosa.

1<sup>a</sup> fare otto Colonne di piu larghe D<sup>o</sup> 2<sup>o</sup> 1/2 in tutto  
co la base et Capitello alla dorica, grosse nel fusto  
D<sup>o</sup> uno, Costata l'una eudici schodi dico schodi ib.

2<sup>a</sup> fare 6. altre Colonne di piu larghe D<sup>o</sup> 6. in tutto et la  
base et Capitelli alla Dorica grosse nel fusto D<sup>o</sup>  
2<sup>o</sup> ii Costata l'una schodi 2<sup>o</sup> 13. di pietra tutte e  
giude e picciole di boterzo.

3<sup>a</sup> fare scalini per una scala larghe D<sup>o</sup> 2<sup>o</sup> 4 altre D<sup>o</sup> 4  
larghe D<sup>o</sup> 9. di pietra di D<sup>o</sup> Rete nella d'el Corone et  
quadrate costata l'uno libbre 13

4<sup>a</sup> fare scalini per un'altra scala larghe D<sup>o</sup> 2<sup>o</sup> 3. alte D<sup>o</sup> 2<sup>o</sup> 4  
larghe D<sup>o</sup> 9. nella d'el Corone et quadrate Costata - uno lib.  
rone et fatti li scalini erano d'un pezzo solo.

5<sup>a</sup> fare ~~altre~~ lastre larghe D<sup>o</sup> 15. larghe al raso due D<sup>o</sup>  
l'una di pietra trala colone et il Corone solo nel raso  
l'altro a bratio Costata il D<sup>o</sup> libbre 2<sup>o</sup> 3. et 1/2

6<sup>a</sup> fare d'altre di D<sup>o</sup> 15. misurate et pagate come queste di  
l'una et per gl'altre costate schodi 2<sup>o</sup> 50





Asi. s. di ottobre 1502.

Fu fatto accordo tra il M. R. S. Greg. di ...  
Lucia et. ... Angelo di ... Archicetta della ...  
di rem. ... in ... nella nicchia di ...  
Leonardo, di ... <sup>e forse inscorta</sup> ...  
Pretio - cio e ...

1. Fare otto stonne o piu lunghe sua n. 7.  $\frac{1}{2}$  in tutto  
con ... alla ... grosse nel ...  
uno, ... una scuz. n. dieci. dico. 16.

2. Fare ... stonne o piu lunghe sua n. 5. in tutto  
la ... alla ... grosse nel ...  
dieci, ... una scuz. n. 13. dico tredici, di ...  
e grande, e piccolo di ...

3. Fare ... stonne o piu lunghe sua n. 4. al ...  
... di ... netto, con il ...  
... uno ... dico lib. 13.

4. Fare ... stonne o piu lunghe sua n. 3. al ...  
... netto con il ...  
... uno ... dico lib. 9. et tutti li ...  
... un ... solo.

5. Fare ... stonne o piu lunghe sua n. 2. al ...  
una, o ... con il ...  
... uno ... dico lib. 3. et scuz. 5.

6. Fare del ... di ...  
di ... Ce ...  
... n. 50.

7. Gabriele Bramiceli ...  
... di ...

Io Angel ...  
Io Do ...



So Argine nam confuso aur auto in infascriba Casan  
cioè li scuti cinquanta lire dano --- 7350 de infascriba

**DOCUMENTO 9****FONTE:** A.S.Mi**FONDO:** Religione p.a., b. 4386**DATA:** dal 7 ottobre 1604 al 7 giugno 1606**OGGETTO:** Libro di spese per la fabbrica di S. Lucia dei Padri Somaschi redatto dall'architetto Gabriele Murelli. Cartaceo, sec. XVII.

"Laus Deo 1604 a di 7 Hotobre.

Nota come si incominciò la fabrica di S.ta Lucia di Cremona de comisione del Molto Reverendo Padre nostro Generale, il P. D. Giulielmo Bramicello, di Clerici Regulari di Santo Maiolo di Pavia.

Livelamento fatto per la fabrica di Santa Lucia in Cremona da Mastro Gabriello Murelli architetto di detta fabrica come nel acordio apare dalle misure fatte nel instrumento.

[Apografa, con scrittura settecentesca, la seguente nota: "Goffo, Goffissimo Architetto"].

Primo livelamento fatto nella strada grande il qual si sta più alto di detta strada uno braza qual livello li è il nostro piano di tutta la nostra fabrica del Monastero sino compreso tutta la loza che guarda verso il Pò il qual livello si fa tanto li fondamenti all'ingiu.

Adi 16 Hotobre 1604.

Si incominciò il primo fondamento qual è quello che parte il Refetorio et il primo inlaustro comincia dal stretino sino alla Chiesa, si è fondato dal detto piano all'ingiu cominciando dal stretino quanto tiene il Refetorio cioue compreso la muraglia che parte l'andito che sara sotto alle doi logie è fondato Brazza alto 13 et meggio soto [=son otto] teste infondo sino al piano della Caneva teste otto, qual piano di detta Caneva deve essere, dal livelamento allo ingiu braza 7 et meggio, il detto fondamento all'insu sino al' imposta del volto sono teste 7, dal imposta del volto de la Caneva all'insu sino al piano di sopra sono teste 6, il detto fondamento a linea retta che va per fina alla Chiesa il qual non si pote seguitare per l'impedimento della Casa vecchia; è congiunto il restante per longheza di braza 8 et è di alteza Brazza 16 et onze 8.

Il detto fondamento si incominciò alla Chiesa che viene per fina all'altra parte ; l'andito detto di sopra il qual è fondato dalla Chiesa per fina a detta sparzialia si è brazza 16 fatte in tre volte ma ridotto a justa misura farano 16 dal piano allingiù soto [=son otto] teste come abiamo notate di sopra quali si anderano (?) in quel medemo modello tutte le altre. Il fondamento che parte la segrestia et l'anti segrestia atacato al detto di sopra è d'alteza Brazza 16 et onze 1 dal piano allingiù.

Ancora il detto fondamento che viene per diretta linea in quel già detto di sopra, qual viene aser [= a essere] tutto uno ecetuando una porta in mezo, è di alteza Brazza 17 et onze 2.

Il fondamento d'altra parte del Refetorio qual parte la scala et loggia incominciando dal stretino sino a mezo del Refetorio è alto sino al detto piano di sopra Brazza 14 et onze 8, il restante sino al fine di detto Refetorio che sarà sino allo andito che va sotto alla Logia, è Brazza 19 alto dal piano, et importa come li altri detti di sopra.

Adi 26 Agosto 1605.

Si cominciò il fondamento che parte il Refetorio et scala et Loggia, cominciando alla Chiesa, qual va sotto al muro di la Chiesa Brazza 2 et onze 8 et va sino alla sparzialia de l'andito et va per incontro per diretta linea a quel detto di sopra, et è d'alteza il suo fondamento Brazza 17 sino al piano de la nostra fabrica é teste n.ro 8 come ancora l'altro cioue per diretta Linea.

E forniti il fondamento detto di sopra cioue congiunte insieme et sono d'alteza il suo fondamento Brazza 19 et teste come il restante già detto.

Il fondamento del maschio della scala grande è alto Brazza 14, et meglio dal piano alingiù et sono teste 7 in fondo, et è più longo sotto terra cioue sotto al piano della Caneva onze 3 de ogni banda.

Il fondamento che parte la scala et il corpo dela fabrica che va verso la sariola si è Brazza 12 longo, et alto Brazza 16, di groseza come li altri sopra detti, il qual comincia dal stretino verso andando la logia, et questo fondamento che incomincia dal stretino li è fatto sopra uno arcone il quale è posto sopra il fondamento che fa Croce, la qual croce tiene sotto al piede di questo arcone come sarebe a dire doi brazza d'altra banda verso il stretino, dubitando di non esser ben fondato, et se si fondara si metera a questa partita.

Questo si è il fondamento che fa Croce, il qual fu fondato Brazza 23, teste come li altri, fur fino al'imposta de la caneua et questo è quello che [= che è] verso alle Colone et il Corpo de la fabrica verso la sariola.

Il fondamento verso alla muralia del stretino che parte linclauastro primo et li doi Camerone é di Brazza 16 l'uno et ancora l'andito et scala che sarà in capo alli doi Camerone è questo fondamento di longhessa tanto quanto tiene l'inclauastro si è fondato alto Brazza 13 et onze 10, però erano diverse le misure ma redotto a vera misura fanno Brazza 13 et onze 11 et piu presto a nostro utile che altro.

Il primo pilone atacato alla detta muralia di sopra quel che tien su la sparzialia che parte li doi Camarone si è alto Brazza 14 et onze 8, grosso il medemo de li altri di sopra [= 8 teste].

Il Contra pilone verso il stretino contra al detto pilone si è Brazza 13 et onze 7 et pilia suso l'arcone della medema separatione del primo Camarone cioue che confina con il Refetorio et andito.

Il fondamento del pilone che parte le doi et scaletta quelli ch'è verso l'inclauastro si è alto Brazza 14.

Il pilone al'incontro verso il stretino si è Brazza 14 et onze 8, grosso al medemo delli sudetti.

Il fondamento che parte il corpo de la strada et il primo inclauastro incominciando da la muralia del stretino che camina per fina a l'andito de la porta maestra: il primo pilone atacato alla muralia del stretino alto sino al piano de la Camera teste 7 l'altro il restante per fina al'andito si è il medemo teste 7 sino al'imposta de la Caneua, e sono tutti d'alteza sino al piano del livello di sopra alti Brazza 12 et onze 8 dale imposte per fina al livello sono teste 6, farano diverse le misure, ma ridotte in una vera misura farano di Brazza 12 et onze 8.

Seguita il fondamento de l'andito sino ala Chiesa: è di alteza Brazza 13 et onze 3 ma misurate in tre volte è udito in una sola misura e d'alteza come abiamo gia detto di sopra Brazza 13 et onze 3 et sono di teste come il restante di sopra.

La sparzialia che parte la Camera verso al stretino et l'altra camera che confina con la scaletta apresso alla porta Maestra si è il pilone per contra la muraglia maestra de l'inclauastro è alto Brazza 12 per sino al piano dela caneua teste 7 et 6 per fina al livello di sopra.

Il contra pilone atacato al pozzo verso la strada grande si è fondato per fin al piano alingiù Brazza 10 et onze 8.

Il pilone che parte la scala come s'intra dentro alla seconda camera verso al'inclauastro si è fondato Brazza 12 et onze 9, il suo compagno ch'è verso alla strada grande verso li



Cirij [= verso i confinanti, signori Ciria] si è fondato Brazza 12 et onze 6 dal piano al'ingiu sono teste 6 in tutto.

Il fondamento che parte l'andito de la porta maestra et scala il pilone al'incontro alla logia grande è fondato Brazza 12 et onze 9.

L'altro al'incontro verso alla strada grande dal canto ala porta Maestra si è Brazza 9 et onze 10.

La spazalia intrando per l'andito de la porta maestra ciouè quella verso la Chiesa il suo fondamento verso la strada grande maestra è d'alteza Brazza 10 et onze 10 lincontra pilone verso la logia è d'alteza Brazza 12 et onze 6 et infondo sono teste n.ro 6.

Il fondamento de la spazalia che parte le doi Camare verso la Chiesa alla strada grande il fondamento verso la strada è d'alteza Brazza 11 et onze 10 lincontro per linea retta cioue daltra parte verso linclauastro è d'alteza Brazza 12 et onze 6.

Adi 16 Giugno 1605.

Fu incominciato il cantone della muraglia maestra verso il stretino et strade grande verso alli Sig.ri Cirij:

Prima il cantone de la muraglia maestra ciouè quella di fora via (?) qual è verso alla strada maestra et verso il stretino il suo fondamento della muraglia quale fanno cantone verso alli Sig.ri Cirij è fondato d'alteza dal piano di detta via ciouè all'ingiu il fondamento sono Brazza 11 et onze 2 et la muraglia cioue il fondamento sono più de le altre cioue in fondo teste 9 et voltar Cantone sono al risalto soto il medemo cioue alla strada grande sara quanto è quello del stretino.

Seguita il fondamento del stretino ciouè verso la sariola li è uno pozzo amezzo al Camerone confinante al detto cantone, il qual fondamento si è d'alteza di Brazza 12 et onze 5 alteza del piano di dentro all'ingiu.

Seguita tanto quanto tiene il Camarone del cantone si è Brazza 12 et onze 6.

Seguita tanto quanto tiene la scala verso al stretino sono Brazza 13 et onze 6.

Seguita il fondamento verso il stretino del camerone apresso alla scala il quale è Brazza 14 et onze 6 dal piano di dentro all'ingiu.

Adi 5 Luglio 1605.

Seguita il fondamento del stretino andando verso la sariola cioue tanto quanto tiene il secondo Camerone che confina con la scaletta et laltro Camerone et il suo fondamento è d'alteza dal piano al'ingiu Brazza 14 et onze 6.

Ancora, seguita il fondamento andando verso la sariola e ciouè tanto quanto tiene il terzo Camerone qual confina con l'andito che è per testa del Refetorio sono il suo fondamento d'alteza Brazza 14 et onze 9 mesurate in tre volte et erano diverse le misure ma ridote in una sola misura resta come abiamo detto di Brazza 14 et onze 9.

Adi 18 Luglio 1605.

Seguita ancora il fondamento del stretino andando verso la sariola cioue tanto quanto tiene landito ch'è per testa del Refetorio et d'alteza Brazza 16 è vero che sono state misurate in tre volte ma erano diverse le misure ma redute in una sola misura sono come abiamo gia detto di sopra ciouè Brazza 16.

Seguita ancora il fondamento andando verso la sariola sino al'incontro al maschio de la scala cioue a meglio al detto maschio et è d'alteza Brazza 16 et onze 9.

Ancora seguita il fondamento del stretino andando verso la sariola ciouè tanto quanto tiene la groseza de la muraglia che parte la scala et il corpo che va alla sariola è d'alteza Brazza 26 et onze 7.

Adi 30 Agosto 1605.

Seguita ancora il fondamento andando verso la sariola oltra la muraglia detta di sopra ciouè più inanti di detta muraglia Brazza 5 et onze 2 et è d'alteza dal piano alingiu Brazza 24 et onze 2 ciouè il suo fondamento è di teste infondo teste nove sino al piano de la caneva et dal'insu come il restante et questo fondamento non si passa più inanti per adesso.

Adi 11 Agosto 1605.

S'incomincio il fondamento ciouè il cantone verso il Sig.ri Cirij andando verso la Chiesa, ch'è di teste 8 et meggia in fondo sino al piano de la Caneva, et dal piano de la Caneva sino al nostro piano si è teste 7 tanto quanto tiene il Resalto de fora via, et è d'alteza Brazza 11 et onze 4.

Seguita il fondamento andando verso la Chiesa tanto quanto tiene la Muraglia che parte il primo Camarone del Cantone già detto di sopra ciouè Brazza 11 et onze 4 dal piano al'ingiu et è di teste 7 infondo sino alimposta del volto del la Caneva il restante sino al piano di sopra e teste 6 et meglio.

Ancora seguita il fondamento andando verso la Chiesa sino alla muraglia che parte la seconda Camara et scala et è d'alteza Brazza 11 et onze 5.

Seguita il fondamento sino al meggio de la porta Maestra et è d'alteza dal piano al'ingiu Brazza 12.

Seguita il fondamento andando verso la Chiesa cominciando dal meggio de la porta maestra sino tanto quanto tiene la prima Camara allato alla detta porta et è d'alteza Brazza 11 et è vero che sono misurate in tre volte ma redoto in una sola misura è come abbiamo gia detto di sopra ciouè Brazza 11.

Adi 24 settembre.

Seguita il fondamento sino al cantone et è d'alteza Brazza 11.

Adi 24 settembre.

S'incomincia il fondamento andando verso la Chiesa cioue verso il Coro attaccato a quello gia detto di sopra et è d'alteza Brazza 9 et onze 2 sino al piano de la nostra fabrica, et è di teste 7 sino al piano de la Caneva cioue atacato alla muraglia de la fazata andando inanti verso la Chiesa per longheza di Brazza 2 il restante sino sotto al muro della Chiesa Brazza uno et megio et il suo fondamento è d'alteza Brazza 13 et onze 6 è vero che sono misurate in tre volte ma ridotto in una sola misura sono como di sopra abiamo detto Brazza 13 onze 6.

Adi 4 de marzo 1606.

S'incomintia il fondamento de la logia intrando per la porta Maestra quello a manzanca cioue verso la Chiesa il primo fondamento atacato al corpo de la fabrica verso la strada grande et è d'alteza Brazza 12 et onze 10 et sono teste 7 sino alimposta del volto de la Caneva et da linsù sono teste 6 sino al nostro piano di sopra.

Seguita il fondamento tanto quanto tiene le doi Colone ciouè sino al meggio de la Logia et è di alteza Brazza 14 et onze 2

Ancora seguita il fondamento andando inanti et è di alteza Brazza 15 onze 4 sino al nostro piano di sopra.

Seguita il fondamento sino atacato al muro che parte il Refetorio, et andito il qual è d'alteza Brazza 16 et onze 9 sino al nostro piano di sopra, et sono teste come il restante già detto di sopra.

Adi 6 marzo 1606.

S'incomintio il fondamento de la Logia grande intrando per la porta Maestra a man dritta, et è di alteza Brazza 14 et onze 10 et sono di teste 7 in fondo sino al imposta del volto de la Caneva, et dal'insu sono teste 6 sino al piano di sopra, et cosi sarà sino al Refetorio, ciouè le teste per linea retta.

Seguita il fondamento tanto quanto tiene le doi Colone andando verso il Refetorio et è d'alteza Brazza 13 onze 9 per fina alimposta del volto de la Caneva sono teste n.ro 7 et dal'insu per fina al piano di sopra teste 6.

Seguita il fondamento detto di sopra, et è d'alteza Brazza 16 et onze 11 per fina al nostro piano di sopra, et sono teste come ancora il restante et cioue teste 7 per fina al'impоста del volto de la Caneva, et questa imposta sono dal piano di sopra al'ingiu Brazza n.ro 6.

Seguita il fondamento de la Logia per fin atacato il muro del Refetorio et è d'alteza Brazza n.ro 14 et onze 7 dal piano al'ingiu.

Adi primo aprile 1606.

Il fondamento che parte il refetorio et l'andito qual confina con le doi Logie cominciando verso la Logia grande il primo pilone è d'alteza Brazza 14 et onze 6 et sono teste 8 in fondo sino al piano de la Caneva.

Il contra pilone qual sarà tacato tutto insieme cioue di sopra et è quel che parte il refetorio et andito et è di alteza Brazza 19 et sono teste come quel già detto di sopra qual sarà tutto una muraglia.

Il fondamento de l'andito detto di sopra quello verso la Chiesa il pilone verso la Logia grande et è d'alteza Brazza 16 et onze 7 et sono teste come quel già detto di sopra.

L'incontra pilone de l'altra parte qual sarà atacato insieme di sopra che viene ad esere tutta una muraglia, et è d'alteza Brazza 18 et onze 6, et sono teste come il restante.

Adi 7 Giugno 1606.

Il maschio de la scala apresso alla Porta Maestra il Pilone verso la strada grande et è d'alteza dal piano all'ingiu Brazza 11 onze 1 et sono teste in fondo come sarà al piano de la nostra fabrica acetuando che dal piano de la Caneva all'ingiu, et è più grosso una testa

Il medesimo maschio Pilone d'altra banda verso l'inclauastro sono d'alteza Brazza 12 et onze 7".

**DOCUMENTO 10****FONTE:** A.S.Mi**FONDO:** Religione p.a., b. 4386**DATA:** 1 marzo 1606**OGGETTO:** *convenzione (scrittura privata) tra Priore Generale di S. Geroldo di Cremona e Antonio Barbarotti con i suoi compagni per vuotare le 5 cantine della fabbrica nuova di S. Lucia.*

“Sia manifesto a chi leggerà la presente qualmente il molto Reverendo Priore Generale di C. R. di S. Gieroldo è restato d'accordio per far votare le cinque caneve della fabbrica nova di Santa Lucia, con Antonio Barbarotti, et soi compagni per pretio di quatrini sei e mezzo il quadretto, et lire trenta in tutta la detta opera in loco del vino, con patto però che se si ritroverà materia bona per fabricare, tutta sia delli padri, cioè sabbia o pietra, o altra robba. Et in fede Io Sigismondo Campioni ho fatto la presente di comissione de ambe le parti et mi sono sottoscritto il dì et anno soprascritto.

Io Sigismondo Campioni C. R.

di S. Gieroldo affermo quanto di sopra”.

Seguono le registrazioni dei pagamenti:

1 marzo 1606 = L. 20 soldi 4

7 marzo = L. 35 (= 5 ducatonì)

16 marzo = L. 35 (= 5 ducatonì)

24 marzo = L. 35 (= 5 ducatonì)

1 aprile = L. 28 (= 4 ducatonì)

8 aprile = L. 35 (= 5 ducatonì)

12 aprile = L. 21 (= 3 ducatonì)

26 aprile = L. 84 (= 12 ducatonì)

10 maggio = L. 70

27 maggio = L. 28 (= 4 ducatonì)

1 giugno = L. 18 soldi 8

1 giugno = L. 30 al posto del vino (come d'accordo)

6 giugno = L. 94 per saldo del dovuto per aver vuotato le caneve

-----  
TOTALE = L. 494



**DOCUMENTO 11****FONTE:** A.S.Mi**FONDO:** Religione p.a., b. 4386**DATA:** 30 maggio 1606**OGGETTO:** misura e stima (computo metrico estimativo) dei lavori fatti per vuotare le cantine di S. Lucia, redatta dal perito agrimensore Raffele Boselli.

“Misura del’ infrascritti cavamenti de canepe poste in Cremona nella vicinanza de Santa Lucia di ragione delli Reverendi Padri Somaschi fatte et escavate il terreno per Antonio di Barbarotti, Gio. Maria di Vachelli et compagni carretari, misurate per me Rafael Boselli publico Agrimensore di detta Città alla presentia et de commissione del Reverendo Padre Giovanni di Pera soprastante a detta fabrica et delli detti carretari a prezzo de soldo uno dinar sette e meggio per ogni quadretto de scavatione.

Prima le canepe al cantone dietro al strettino infino alla canepa scoperta inclusive qual è in somma quadretti 3213 once 6. monta L. 261 soldi 2 denari 6.

Item la canepa dalla banda verso meggiodì è quadretti 1164 a detto prezzo L. 94 soldi 11 denari 6.

Altre canepe infino a detta canepa scoperta esclusive qual è in somma quadretti 1703 once 2 a detto prezzo monta in somma L. 138 soldi 9 denari 6.

-----  
somma di detto amontare L. 494 soldi 23 denari 6”

**DOCUMENTO 12****FONTE:** A.S.Mi**FONDO:** Religione p.a., b. 4386**DATA:** dal 1607 al 1609**OGGETTO:** Libro di spese per la fabbrica di S. Lucia dei Padri Somaschi. Cartaceo, sec. XVII, 36 pagine non numerate, rilegato in pergamena.

All'inizio del libriccino vi sono 3 fogli (= 5 facciate) con le entrate (in zecchini, doppie d'Italia, Ungheri, Ducatoni, ecc.) utilizzate per la fabbrica del monastero, dal 9 luglio 1607 al 7 giugno 1609.

Luglio 1607

12 luglio 1607

- dati a Mastro Gio. Antonio  
fornaciaio a buon conto di 50 mila  
quadrelli, a ragione di L. 19 e  
soldi 10 per migliaio, zecchini n.  
50 = L. 375

- per operai = L. 2 soldi 8

19 luglio

- a Mastro Gio. Antonio  
Fornaciaio, a buon conto dei 50  
mila quadrelli, zecchini 25 = L.  
187 soldi 10

25 luglio

- per stroppe per legare ponti = L.  
1

26 luglio

- per stroppe = L. 2 soldi 10

27 luglio

- per 8 brente di vino = L. 42  
- ai brentadori = L. 1  
- per far fare 3 cavaletti = soldi 12

28 luglio

- a mastro Gio. Antonio a buon  
conto dei 50 mila quadrelli = L.  
107 soldi 10

30 luglio

- per secchie ferrate di ferro,  
conche, e altre robe = L. 7 soldi 8

- a Mastro Gabriele Ingegnere,  
zecchini 10 = L. 75

TOTALE MESE DI LUGLIO: L.  
801 soldi 18

Agosto 1607

1 agosto

- per sabbia = L. 5 soldi 1  
- "per travi per le chiave, o  
armadura nelle muraglie" = L. 32  
soldi 5

2 agosto

- per stroppe = soldi 18

4 agosto

- a Mastro Gio. Antonio per  
compiuto pagamento delle 50  
mila pietre ("prede") = L. 305  
- per 17 brente di vino = L. 68  
- alli brentadori = L. 1 soldi 10  
- a quello delle travi per  
l'armatura = L. 43  
- a Mastro Gabriele Ingegnere =  
L. 75 soldi 5

7 agosto

- per sabbia = L. 7 soldi 10  
- per stroppe, e "uso delle taglie"  
= L. 7 soldi 10

9 agosto

- a Mastro Gabriele Ingegnere =  
L. 75 soldi 5  
- a quello della sabbia = L. 6

11 agosto

- in vino = L. 64 soldi 5  
- ai brentadori = L. 1 soldi 10  
- ai "ressegatori" = L. 2 soldi 16

15 agosto

- a quello della sabbia = L. 15  
soldi 10

18 agosto

- a Mastro Gabriele, zecchini 15 =  
L. 107 soldi 10

20 agosto

- per "curame" per la tromba = L.  
1 soldi 2  
- a un "lavorento" = L. 1 soldi 10

22 agosto

- a quello della sabbia = L. 47  
soldi 8

25 agosto

- per stroppe = L. 3  
- soddisfatto quello della sabbia =  
L. 12 soldi 18

26 agosto

- a Mastro Gabriele = L. 48 soldi  
4

27 agosto

- per stroppe = L. 2  
- per "madonazzi" = L. 1 soldi 4

31 agosto

- per vino = L. 67 soldi 10  
- ai brentadori = L. 1 soldi 10

-----

--

L. 312 soldi 2

[TOTALE MESE DI AGOSTO:

L. 1005 soldi 3]

Settembre 1607

1 settembre

- a Mastro Gio. Antonio  
fornaciaio per altri 50 mila  
quadrelli, a buon conto = L. 265  
soldi 8  
- a Mastro Gabriele = L. 75 soldi  
12  
- 3 cecchini [zecchini] a quello che  
porta le pietre a nome di Mastro  
Gio. Antonio = L. 32 soldi 8  
- a quello che porta la terra per  
murare = L. 32 soldi 8



- 7 settembre 15 zecchini a Mastro Gabriele = L. 162  
 - per stroppe avute = L. 4  
 - a quello che porta la terra per murare = L. 32 soldi 8
- 9 settembre  
 - a Mastro Gio. Angelo per quello che porta le pietre = L. 43 soldi 4  
 - a Mastro Gio. Angelo a buon conto delle pietre = L. 43 soldi 4
- 26 settembre  
 - a quello dei "legni per la 2. travadura di chiavi nelle muraglie" = L. 52 soldi 10  
 - in stroppe = L. 2 soldi 14  
 - per far portare delle chiavi per le finestre dal ferraio = soldi 3
- 15 settembre  
 - a quello che porta le pietre = L. 43 soldi 4  
 - a quello che porta la terra per murare = L. 32 soldi 8  
 - per stroppe = L. 3 soldi 12  
 - per stroppe = L. 1 soldi 5
- 17 settembre  
 - a quello delle pietre = L. 43 soldi 4  
 - a quello della terra per murare = L. 32 soldi 8
- a Mastro Gabriele = L. 64 soldi 16
- 28 settembre  
 - a Mastro Gabriele = L. 118 soldi 16
- a Mastro Gio. Antonio fornaciaio = L. 216
- pagata a Piacenza una procura per il Padre Zucco = L. 2 soldi 8 [contratto per la calcina di Piacenza?]
- a quello della terra = L. 30
- saldato quello della terra da qui indietro = L. 20 soldi 16
- TOTALE MESE DI  
 SETTEMBRE: L. 1355
- Ottobre 1607**
- 2 ottobre  
 - per vino = L. 45 soldi 10  
 - ai brentadori = L. 1 soldi 16
- 8 ottobre  
 - "per far scoprire li travi" = L. 2
- ad altri lavoranti per Mastro Gabriele = L. 1 soldi 10
- 9 ottobre  
 - a quello che porta i quadrelli = L. 39

- a Cadenazzo per Mastro Gabriele = L. 1 soldi 10
- a Orlando per Mastro Gabriele = L. 1
- a Picchiola per Mastro Gabriele = L. 1
- a Ambrogio per Mastro Gabriele = L. 1 soldi 2
- 10 ottobre  
 - per far tirare i travi armati in casa = L. 4 soldi 16
- 11 ottobre  
 - "per far vodar rottami" = L. 3 soldi 10
- 13 ottobre  
 - a quello che porta la terra = L. 30
- a Cadenazzo per Mastro Gabriele = L. 7 soldi 6
- a Carlo per Mastro Gabriele = L. 6
- a Orlando per Mastro Gabriele = L. 7 soldi 1
- a Picchiola per Mastro Gabriele = L. 7 soldi 10
- a Ambrogio per Mastro Gabriele = L. 5 soldi 2
- a Domenico per Mastro Gabriele
- ad Ambrogio per giornate fatte per noi = L. 5 soldi 8
- 18 ottobre  
 - a Benedetto Gaschino, per mastro Gabriele = soldi 15
- ad Ambrosio per mastro Gabriele = soldi 17
- pagato stroppe per l'ultima portata = L. 8 soldi 14
- 19 ottobre  
 - a Mastro Pietro Antonio Maestro di Cazzuola per giornate 8, a soldi 35 conto di Mastro Gabriele = L. 14
- a Cadenazzo opere due per mastro Gabriele = L. 1 soldi 16
- a Francesco Zugno opere due, per mastro Gabriele = L. 1 soldi 16
- ad Ambrogio per opera una, per mastro Gabriele = soldi 17
- a Gottardo opere due, per mastro Gabriele = L. 1 soldi 16
- a Gio. Pietro Barbelli (Barbotti?) opera una per mastro Gabriele = soldi 18
- 21 ottobre  
 - a quello che porta le pietre, a nome di mastro Gio. Antonio = L. 22
- 22 ottobre  
 - "per far tirar dei travi maestri a casa" = L. 7 soldi 5

- 25 ottobre  
- per la condotta di un trave da armarsi, donato dal Sig.r Brumano = L. 4
- 27 ottobre  
- per lavorenti per noi = L. 5 soldi 2  
- dato a Tommaso Merelli per fattura dei travi armati, "avendoli anco una piana delle nostre, dove resta sodisfatto, sebene ... ? [non capisco] il suo solito. dato dico" = L. 16  
- ai lavorenti di mastro Gabriele, per la settimana dal 22 al 27 ottobre = L. 41 soldi 5
- 28 ottobre  
- per le taglie = L. 2 soldi 15
- 29 ottobre  
- per far portar dei tempiari = L. 1 soldi 10  
- per due pesi e mezzo di chiodi da cantero = L. 13 soldi 11 denari 3
- 30 ottobre  
- per 3 cavagne = L. 1 denari 10
- 31 ottobre
- per 2 opere per noi = L. 1 soldi 14  
-----  
-----  
L. 78 soldi 5 denari 3
- Novembre 1607**
- 3 novembre  
- per far condurre delle assi di albera a nome del Signor Vespasiano Piazzoni = L. 4  
- dato ai lavorenti, a nome di mastro Gabriele = L. 49 soldi 1  
- per coppi grandi = L. 4
- 4 novembre  
- a Gio. Pietro di Pedretti (?), a nome del Signor Vespasiano = L. 2
- 5 novembre  
- saldato quello della terra = L. 57 soldi 12
- 8 novembre  
- ad Ambrogio per opere per noi = L. 3 soldi 4  
- a Domenico Zugno per noi = L. 1 soldi 14  
- a mastro Pietro Antonio [maestro si cazzuola] per noi = L. 4 soldi 10

- al Malfanti per noi = L. 2 soldi 18  
- al Cadenazzo per noi = L. 1 soldi 14
- 10 novembre  
- pagato per mastro Gabriele = L. 20 soldi 7  
-----  
-----  
L.  
12 novembre  
- per far la porta = L. 10  
- opere n. 6 per noi = L. 4 soldi 10
- 8 [non indica il mese]  
- conti (?) per il tutto (?) delle pietre = L. 6
- 10 aprile  
- per tempiari pagati a mastro Hortensio = L. 6
- 10 [non indica il mese]  
- per opere per noi = L. 7  
-----  
-----  
L. 33 soldi 10
- nota: 1 maggio sborsati alle Reverende Madri del Corps Domini L. 480 soldi 15 per altrettante ricevute in prestito da loro

**Agosto 1608**

- 1 agosto  
- speso per far accomodare la tromba del pozzo per la fabbrica = L. 13 soldi 16  
- per 18 brente di vino di 3 "quarteri" a L. 7 soldi 7 la brenta per li lavorenti della fabbrica = L. 138 soldi 1
- 14 agosto  
- per 24 moggi di calcina con la condotta = L. 111 soldi 6  
- date a buon conto per portare sabione e terra = L. 28 soldi 16
- 16 agosto  
- date agli uomini che hanno bagnato la detta calcina = L. 6 soldi 18
- 20 agosto  
- per opere n. 5 per aver cavato la terra della Caneva per noi = L. 5
- 23 agosto  
- per opere n.15 da manovali a conto di mastro Gabriele = L. 14 soldi 10  
-----  
L. 318 soldi 7

- per opere n.11 a maestro  
Giacomo Antonio date = L. 22

- per opere n. 11 a maestro  
Giovanni Antonio date = L. 22

- per conche n. 5 per la fabbrica =  
L. 2 soldi 15

- date a mastro Francesco de  
Montini legnamaro per quattro  
opere

in aver fatto scale e altre  
manifatture per la fabbrica = L. 8

25 agosto

- per n. 22 opere da maestri = L.  
43 soldi 2

- per n. 33 opere da manuali a  
conto a Mastro Gabriele = L. 30  
soldi 18

30 agosto

- per due "benazoli" nuovi per  
bagnare la calcina = L. 10

-----  
L. 138 soldi 15

### Settembre 1608

5 settembre 1608

- per moggi 40 e 1/3 di calcina  
con la condotta, spesa e facchini =  
L. 182 soldi 4

- per una conca per la fabbrica =  
soldi 10

- dati per saldo della sabbia e terra  
= L. 22 soldi 8

7 settembre

- date a mastro Gabriele per  
pagar i maestri e i manovali = L.  
78 soldi 6

9 settembre

- per 4 brente di vino nuovo per i  
lavoranti alla fabbrica = L. 14  
soldi 8

- date a mastro Gabriele per i  
lavoranti della fabbrica = L. 54  
soldi 4

20 settembre

- date a mastro Gabriele per  
pagare i maestri e i manovali = L.  
62 soldi 8

-----  
L. 414 soldi 8

21 settembre

- date a mastro Lucio fornasaro  
per 16 migliaia e 325 quadrelli,  
importano al migliaio L. 19, che  
sono in tutto = L. 310 soldi 3

- date allo stesso per 5 migliaia di  
tavelloni a L. 22 il migliaio, che  
fanno in tutto = L. 110

24 settembre

- date a mastro Gabriele per  
pagare i maestri e i manovali = L.  
109 soldi 4

- date a mastro Pasino ferraro, a  
buon conto delle chiavi e altri  
ferramenti = L. 224

- speso in gesso pesi n. 7 (?) e  
mezzo per le finestre della  
fabbrica = L. 6

-----  
L. 759 soldi 7

25 settembre

- date a buon conto per menare  
(=portare?) sabbione = L. 30 soldi  
10

28 settembre

- per 17 moggi di calcina, e spesa  
di condurla, e facchini "sachi" =  
L. 75 soldi 15

- speso per n. 3 pesi di gesso = L.  
2 soldi 14

-----  
L. 108 soldi 19

-----  
-----  
Nota dei debiti vecchi della  
fabbrica pagati con le 1501 lire

prese a censo dalle monache  
dell'Annunciata dal 4 agosto 1608  
fino all'ultimo settembre dello  
stesso anno:

- a mastro Giovanni Antonio Corti  
fornasaro per tante pietre = L. 329  
soldi 5

- a Monsignor Brumano = L. 300  
- al Signor Vespasiano Piazone =  
L. 273 soldi 6

- a mastro Gio. Alessi per travi =  
L. 57

- a mastro Oliviero Bruschino per  
tempieri (o tempieri) = L. 44

-----  
L. 1003 soldi 11

[segue la nota]

- a mastro Lorenzo ferraro di  
Santa Lucia = L. 25

- a mastro Luchino per chiodi da  
cantero = L. 15

- a mastro Pasino ferraro = L. 104  
soldi 3

- a mastro Pietro Zuero per il  
debito di mastro Lorenzo Licinio  
= L. 296 soldi 6

-----  
L. 440 soldi 9

-----  
FINE SETTEMBRE 1608

**Ottobre 1608**



- 1 ottobre 1608  
- pagate a mastro Pietro Zuero per tante ne aveva prestate per la fabbrica = L. 50
- 2 ottobre  
- per la sabbia = L. 23 soldi 8
- 5 ottobre  
- date a mastro Angelo Nani per gli scalini e colonne di marmo = L. 120
- 6 ottobre  
- date per far lavare 40 moggi e 1/3 di calcina presi il 5 settembre e altri 17 moggi presi il 28 settembre = L. 22 soldi 18
- 10 ottobre  
- per 9 pesi di gesso = L. 9
- 12 ottobre  
- per n. 25 brente di vino nuovo per i manovali della fabbrica a 46 soldi la brenta = L. 57 soldi 10  
- date a mastro Gabriele = L. 38  
-----  
L. 320 soldi 16
- 13 ottobre
- date a mastro Ortensio per due canteri (=travetti) di braccia n. 32 = L. 5 soldi 12  
- allo stesso per l'affitto di due benazuoli per lavar la calcina = L. 2 soldi 2
- 14 ottobre  
- per 4 pesi e 1/2 di gesso = L. 4 soldi 1
- 18 ottobre  
- a mastro Gabriele = L. 59 soldi 2  
- date a Geleazzo per 6 giornate per portar terra sopra le volte = L. 6
- 21 ottobre  
- date per tanta sabbia e terra da murare = L. 31 soldi 2
- 22 ottobre  
- a mastro Lucio fornaciaio a buon conto "delle prede, et matoni per solar le Camere nove" = L. 509 soldi 4  
- in gesso = L. 1 soldi 16  
-----  
L. 621 soldi 19
- 25 ottobre  
- a mastro Gabriele = L. 70

- date al Galeazzo manovale per 7 giornate per aver portato terra fuori dalle camere nuove e per altre fatture = L. 6  
- date ad un altro manovale per aver aiutato il suddetto Galeazzo = L. 1
- 31 ottobre  
- a mastro Gabriele = L. 51  
- per 5 pesi di gesso = L. 4 soldi 10  
- per far coprire i tetti della fabbrica nuova = L. 2  
- "per terra rossa per solare le camere nove" = L. 3  
- per stroppe per fare i ponti = soldi 14  
-----  
L. 138 soldi 4
- Novembre 1608**
- 7 novembre  
- a mastro Gabriele = L. 72 soldi 6
- 10 novembre  
- speso in 3 conche per la fabbrica = L. 2 soldi 14
- 11 novembre
- per 4 pesi di gesso = L. 3 soldi 12  
- a buon conto per "menar" terra e sabbia = L. 39 soldi 12
- 15 novembre  
- a mastro Gabriele = L. 100 soldi 10  
- a mastro Lucio fornasaro per conto delle pietre e mattoni = L. 198
- 22 novembre  
- a mastro Gabriele = L. 87  
- "per un mazzo, et mezzo di cantinelle per far li telari postici alle camere nove" = L. 4 soldi 3  
- "in spago, carta, et brochette per li sopradetti telari" = L. 3 soldi 18
- 29 novembre  
- per compiuto pagamento di tutti questi mesi per aver "menato" terra e sabbia = L. 33 soldi 16
- 30 novembre  
- a mastro Gabriele = L. 59 soldi 8  
-----  
TOTALE MESE DI  
NOVEMBRE = L. 604 soldi 19
- Dicembre 1608**

2 dicembre

- per 3 pesi di gesso = L. 2 soldi  
14

5 dicembre

- "per haver fatto fare un tetto per governar tutto il legame (sic) della fabbrica" = L. 48

6 dicembre

- per 4 opere da manovale per portare terra sopra i volti della fabbrica = L. 3 soldi 8

- per un migliaio di coppi per il tetto suddetto = L. 40

- "datto al magnano per haver comodato una soradura, et contiar chiodi vechij in tutto" = L. 3 soldi 10

7 dicembre

- per tante stroppe per fare i ponti alla fabbrica = soldi 14

- a mastro Gabriele = L. 63 soldi 10

8 dicembre

- a mastro Lucio fornasaro per saldo di 32600 quadrelli e 1637 madoni grossi, 360 madoni sottili, 50 tavelotti, e 75 bastardelli, in tutto = L. 10

-----  
L. 171 soldi 16

20 dicembre

- a mastro Gabriele = L. 44

- per 750 coppi per coprire il suddetto tetto della corte = L. 25 soldi 14

- date a quello della sabbia e terra = L. 34 soldi 12

20 dicembre (ancora)

- date a 2 manovali per aver portato terra sopra i volti e altre fatture per 9 giornate = L. 8

24 dicembre

- date al manovale Francesco per 2 giornate per aver portato terra sopra i volti = L. 1 soldi 12

29 dicembre

- date a mastro Lucio fornasaro per 1300 quadrelli = L. 24 soldi 14

- date "per fornito pagamento" a quello della terra e sabbia = L. 10

-----  
L. 153 soldi 12

**Gennaio 1609**

9 gennaio

- "a Mastro Lucio fornasaro a bon conto di quindici migliara de prede a 20 lire il migliaro" = L. 200

12 gennaio

perso nelle "monele" (?) = L. 5

30 gennaio

- al maestro de lignami per fattura di quattro porte vecchie fatte nelle camere nuove = L. 5

-----  
L. 210

**Aprile 1609**

16 aprile

- a mastro Gabriele 5 mezze doppie di Genova, che corrono, a moneta di Cremona, L. 10 soldi 3 l'una,  
per un totale = L. 50 ss. 15

19 aprile

- al notaio, per aver fatto l'istrumento del censo delle L. 6000 prese dalle monache dell'Annunciata di Cremona = L. 10

**Maggio 1609**

- date a mastro Gabriele 5 mezze doppie di Genova, che corrono, a moneta di Cremona, L. 10 soldi 3 l'una,  
per un totale = L. 50 ss. 15

-----  
L. 111 ss. 10

2 maggio

- "a mastro Lucio fornasaro per tanta sabia, et matoni" = L. 15

3 maggio

- "a Galiazzo per due giornate havendo portato terra, et calzinazzo sopra le volte delle camere nove" = L. 2

4 maggio

- per tre pezzi di gesso = L. 2 ss. 14

9 maggio

- a mastro Gabriele = L. 60

16 maggio

- a mastro Gabriele = L. 40 ss. 16  
- a mastro Lucio fornasaro per ssabbia e terra = L. 20 ss. 8

23 maggio

- per una brenta di vino per i  
manovali, e fatica del brentadore  
= L. 4 ss. 6

-----  
-----  
L. 145 ss. 4

25 maggio

- a mastro Gabriele = L. 30  
- in un pezzo di gesso = L. - ss. 18

29 maggio

- al signor Giuseppe Mazzolaro  
per due migliaia di pietre = L. 38

30 maggio

- a mastro Gabriele = L. 30  
- in gesso = L. - ss. 18

-----  
L. 100 ss. 5

### Giugno 1609

7 giugno

- a mastro Gabriele = L. 30 ss. - d.  
9

8 giugno

- due brente di vino con la  
condotta = L. 8 ss. - d. 4  
- date al Bruschino fornaciaio per  
4250 quadrelli = L. 83

10 giugno

- al mastro Lucio per tanta terra, e  
sabbia = L. 18 ss. - d. 9

14 giugno

- due brente di vino = L. 7 ss. - d.  
18

17 giugno

- a mastro Gabriele = L. 32 ss. - d.  
6

23 giugno

- a mastro Gabriele = L. 38  
- a mastro Lucio = L. 17 ss. 10 d.  
9

### Luglio 1609

4 luglio

- a mastro Gabriele = L. 8 ss. - d.  
13

-----  
-----  
L. 216 ss. 11 d. 9

- per quattro brente di vino con la  
portadura dei facchini = L. 15 ss. -  
dd. 10

- a mastro Oliviero Bruschino  
fornaciaio per 6575 quadrelli = L.  
128

5 luglio

- per un pezzo e mezzo di gesso =  
L. 1 ss. 17

15 luglio

- per due pesi di gesso = L. 1 ss.  
16  
- in una brenta di vino = L. 4 ss.  
11

18 luglio

- a mastro Gabriele = L. 34 ss. 3

21 luglio

- per un peso di gesso = L. - ss. 18  
- a mastro Gabriele = L. 123

22 luglio

- una brenta di vino = L. 4

23 luglio

- 22 moggi di calcina a 52 soldi  
milanesi il moggio, compresa la  
spesa dei facchini e la condotta in  
porto, il tutto in moneta di  
Cremona = L. 116 ss. 8 (?)

-----  
-----  
L. 429 ss. 13

24 luglio

- a mastro Lucio per tanta terra e  
sabbia = L. 22  
- per due giornate spese per portar  
la terra sopra i volti = L. 2 ss. 4

- in una conca per la fabbrica = L.  
- ss. 12

27 luglio

- ai facchini che hanno bagnato 22  
moggi di calcina = L. 10,  
- per aver preso a nolo ("a  
pigione") due mastelli per aver  
bagnato la detta calcina = L. 1 ss.  
4

28 luglio

- per una brenta di vino, compreso  
il trasporto dei facchini = L. 4  
- per due giornate spese per portar  
la terra sopra i volti = L. 2 ss. 10

-----  
-----  
L. 43

### Agosto 1609

primo agosto

- a mastro Oliver Bruschino  
fornaciaio per 3880 matoni bassi  
= L. 138 ss. 16

2 agosto

- a un manovale per 3 giornate  
spese nel far portar la terra sopra i  
volti delle camere nuove = L. 3 ss.  
15

6 agosto



- una brenta di vino, compresa la fatica dei facchini = L. 4 ss. 17

12 agosto

- ad un manovale per 2 giornate per far portare la terra e sabbia sopra le camenre nuove = L. 2 ss. 3

30 agosto

- speso da P. Preposito per la fabbrica in tutto questo mese = L. 125 ss. 19

-----  
L. 275 ss. 10

Dopo diverse pagine bianche, nell'ultima vi sono riportati i materiali prestati a varie persone ed enti:

- al seminario = 6350 pietre il 26 novembre 1609

- al signor Arciprete = 3200 pietre il 27 novembre 1609

- a Monsignor Gallerago (?) 700 pietre il 2 marzo 1610

(per un totale di 10250 pietre date in prestito)

+ 30 tavelle prestate alle monache di S. Giovanni Nuovo il 29 maggio 1610

+ 2 carrette di sabbia prestate al signor Lombardo

### DOCUMENTO 13

**FONTE:** A.S.Mi

**FONDO:** Religione p.a., b. 4386

**DATA:** anno 1611

**OGGETTO:** Libro di spese per la fabbrica di S. Lucia di Cremona

Il libro comincia dando notizia che, in occasione del Capitolo Generale della Congregazione di Somasca fatto l'anno 1611 il molto reverendo P.re Generale don Agostino Fruscone diede ordine che si proseguisse la fabbrica di S. Lucia, e a questo fine incaricò il preposito di S. Lucia Gaspare Bonetti (che compila il libretto). Segue l'elenco dei soldi avuti per la fabbrica dal detto Padre Generale (dal 21 giugno al 5 dicembre), per un totale di L. 863 ss. 15 (?) moneta longa (o corrente).

Seguono le "Spese fatte nella fabrica di S. Lucia computando dal mese di giugno 1611".

primo giugno

- per moggi 62 e mezzo di calcina "quale, detratta la gierra o mal cotto", restò 60 moggi, a L. 3 ss. 5 di Milano il moggio, per un totale di L. 195 di Milano, e di moneta longa = L. 295 ss. 10

che fu portata da Prospero e Ludovico Rezzati da Rivolta

- per condotta di detta calce dalla Porta della Mosa a S. Lucia, per ss. 3 d. 6 di Milano il sacco, convenuti con i barozzeri, per un totale di 144 sacchi, importa L. 25 ss. 4 di Milano, che equivalgono a L. 37 ss. 16 di Cremona

- ai facchini, poer caricare e scaricare la detta calcina, al costo di ss. (soldi o sesini ?) 2 (?) di Milano il sacco, sonò di detta moneta L. 4, che corrispondono a L. 10 ss. 16 di Cremona

- per la pesa e affitto de sacchi un sesino di Milano per la pesa di ogni sacco e 2 altri sesini per il fitto sono di detta moneta L. 4, di Cremona L. 10 ss. 16

- per far lavare detta calcina a ss. 5 di Milano il moggio, sono L. 15 ss. 10, che fanno, in moneta di Cremona, L. 23 ss. 5

- "e piu per fitto delli Albij per lavarla che si tenero 8 di: due a un bianco l'ano L. 3 ss. 4, e di Cremona L. 4 ss. 16

- per un'opera da muratore con un garzone per fare un tetto per difendere la detta calcina dall'acqua e dal sole a ss. 24 di Milano il maestro e ss. 16 il garzone, sono L. 2 di detta moneta, e L. 3 di quella di Cremona

- per 5 libbre di chiodi da cantero per il detto tetto a ss. 3, sono L. - ss. 15 di Milano, ossia L. 1 ss. 2 d. 4 di Cremona

4 luglio 1611

- per 45 braccia di tavole per far ponti per la fabbrica a ss. 14 il braccio di Milano, per un totale di L. 31 ss. 10, e di longa L. 47 ss. 5

30 luglio 1611

- per tante ferrate usate che si faranno accomodare per la fabbrica, del peso di 27 pesi a L. 2 ss. 16 d. 6 il peso di Cremona (?), che sono di longa L. 4 ss. 5, per un totale di L. 77 ss. 3 d. 6, e di longa L. 115 ss. 15

18 agosto 1611

- per some di sabbia a bon conto = L. 32 ss. 16

12 settembre 1611

- "per un pallotto di legno per adquare le pietre" = L. - ss. 12

- per 120 stroppe per far i ponti = L. 1 ss. 10

- per 2 conche con suoi cerchi di ferro = L. 1 ss. 10

- per bocelo (?) piccolo 1 = L. - ss. 8

- per porto di ferrate 5 = L. - ss. 7

22 settembre

- per stroppe 150 per i ponti = L. 1 ss. 2 d. 4

24 settembre

- a mastro Gabriele a bon conto della fabbrica 3 doppie di spagna a ss. 14 di Milano, che sono in tutto, in moneta longa, L. 67 ss. 1

- per 100 stroppe per i ponti = L. - ss. 15

30 settembre

- per 100 stroppe = L. - ss. 15

primo ottobre 1611

- per portatura di una ferrata = L. - ss. 3 d. 6

5 ottobre 1611

- a buon conto della sabbia da... ? e per stroppe = L. 17 ss. 10

7 ottobre

- per 24 (?) mila pietre comprate da mastro Pietro Maria Zapello in ragione di L. 27 il migliaio, sono in tutto L. 107 ss. 10

8 ottobre

- per tanti dati a mastro Gabriele, cioè 3 doppie d'Italia e 3 mezze doppie di genova, in tutto = L. 96 ss. 6

- per 140 stroppe = L. 1 ss. 1

10 ottobre

- per 150 stroppe per i ponti = L. 1 ss. 2 d. 4

16 ottobre

- per tanti dati a mastro Gabriele, cioè una doppia di Spagna, una doppia d'Italia e un Ongaro, che fanno, in moneta longa = L. 55 ss. 6

23 ottobre

- a mastro Gabriele una doppia di Spagna e un ducato di Milano = L. 31

- per un'opera d'un garzone per portare il rottame dell'orto (?) sopra nella corte = L. 1 ss. 1

- per brente 20 di vino bevuto fino a questo dì dai muratori a ss. 50 la brenta = L. 50

24 ottobre

- per 25 stroppe = L. - ss. 7 d. 4

- per 2 brente di vino a ss. 30 la brenta e il trasporto dei brentadori, in tutto = L. 3 ss. 12

- per 3 mila pietre comprate dal Marchario alla Mosa a L. 28 il migliaio in tutto = L. 84

28 ottobre

- a mastro Bernardino per 31 barozzi di sabbia a ss. 14 il barozzo e per 4 barozzi di terra a ss. 22 il barozzo, per un totale dio moneta longa = L. 26 ss. 1

29 ottobre

- per un peso di gesso per la fabbrica di una camera = L. - ss. 18

30 ottobre

- a mastro Savino (Santino ?) ferraro al Mercadello a buon conto di quanto deve avere come appare nella sua lista = L. 14 ss. 16  
- per stroppe per i ponti = L. - ss. 6

8 novembre

- a mastro Gabriele a buon conto, due doppie di Spagna e una Mezza d'Italia = L. 54 ss. 15

28 novembre 1611

- per pesi 2 di gesso = L. 1 ss. 16

5 dicembre

- "per compito pagamento della robba et fattura intorno la fabbrica computati spesi ferro vecchio che li restò nelle mani che non poteva servire a L. 5 il peso che sono L. 20 s'aggiunse L. 7 ss. 4 che sono in tutto L. 27 ss. 4"  
- a mastro Bartolomeo a nome di mastro Gabriele a buon conto = L. 9

9 dicembre

- "per 2 mila pietre prese gia dal Mercario per uso della fabbrica a L. 28 il migliaio" = L. 56

11 dicembre

- a mastro bartolomeo a nome di mastro Gabriele a buon conto = L. 5  
- "per portatura di coppi et per dar ordine alle tavelle travi (?) et altri instrumenti della fabbrica" = [in bianco]

- per un peso di gesso per le finestre et spoglie (?) de volti delli 2 camerini = L. - ss. 18

28 dicembre 1611

- a mastro gabriele a buon conto = L. 25

15 gennaio 1612

- per aver fatto cavare il pozzo in cantina, che era pieno e interrato fino a .3 braccia d'acqua = L. 15

- per l'aspa per il detto pozzo, corda e .. ? di ferro = L. 4 ss. 18 d. 6

-----  
totale delle spese effettuate nel 1611 = L. 1340 ss. 10 d. 12



**DOCUMENTO 14****FONTE:** A.S.Mi**FONDO:** Religione p.a., b. 4386**DATA:** 10 maggio 1614**OGGETTO:** *Contratto (scrittura privata) tra il Prevosto di S. Lucia e mastro Francesco Ghisotti per la fornitura di tutta la sabbia necessaria per la fabbrica di Santa Lucia, sia per l'anno presente che per gli anni a venire.*

“Patto, et obligatione tra il Padre Preposito di Santa Lucia, e Mastro Francesco Ghisotto. Si è obligato il detto Mastro Francesco Ghisotto di mantenere tutta la sabbia che farà bisogno per la fabrica di Santa Lucia, si per quella fabrica che si vuol far quest'anno, come per anni da venire, et darla condotta nel Collegio delli padri per L. 14 di moneta corrente per ogni cento somme de asini. Et il Padre Preposito si è obligato dare al detto Francesco Ghisotto L. 14 di moneta corrente per ogni cento somme che saranno state condotte in Collegio di sabbia, e non prima, eccetto in questo principio che li darà anticipatamente danari per far li sachetti. Et non farà condurre il Padre Preposito sabbia da altri che da il sudetto Ghisotto in detto Collegio per uso di detta fabrica, fuorché ne' casi che il detto Ghisotto mancasse, e lasciasse mancare la sabbia sufficiente per detta fabrica, ne' quali casi potrà il Padre Preposito farla condurre da altri a sue spese, et ad ogni prezzo. Et per fede s'è fatta la presente di consenso delle parti, alla presenza delli infrascritti testimoni. Et per non saper scrivere il sudetto Ghisotto farà una croce di suo proprio pugno.

Io Massimiliano Vernazzi fui presente a quanto di sopra.

Io Josephi Dattiri detto Pizafoco fui presente”.

**DOCUMENTO 15****FONTE:** A.S.Mi**FONDO:** Religione p.a., b. 4386**DATA:** 1622**OGGETTO:** *Elenco delle spese relative alla fabbrica fatta fare nel 1622 dal Fontanella e Causa, architetti della città di Cremona, per ordine del Padre Generale Maurizio de Domi.*

“Giudicio interno alla spesa della fabbrica fatta fare il 1622 dal Fontanella, e Causa Architetti della Città, per ordine del M. Rev. Padre Generale il P. D. Maurizio de Domi.

## Fabrica del Refetorio et loge

Li vole prede n.° 266920 a ragione di ducatonì quatro et mezo per cadauno miara monta ducatonì	n° 1173
computato tera et sabia calcina madonì grossi n.° 4000 a ragione de ducatonì 11 il miara monta ducatonì	n° 44
madonì sutili n.° 8000 a ragione di ducatonì 7 et mezo monta ducatonì	n° 60

## Legnami per il tetto delle loge ciouè

travi piane canteri tempiari il tutto monta ducatonì	n° 70
per il feramento giave [chiavi] gochi [chiodi] ducatonì	n° 100
Copi per il teto miara n.° 6000 monta ducatonì	n° 50
telaro per li volti ducatonì	n° 12
per le colone che manca con li soi capiteli et base et schale ducatonì	n° 150
con le sue banchete per ussi et finestre di legno et telaro monta ducatonì	n° 30
per interire li volti ducatonì	n° 10
per il vino di detta fabbricha a ragione del 14 per cento monta	n° 51
per fatura da maestro monta ducatonì	n° 344

per la muralia del giardino ducatonì	n° 110
<hr/>	
Tutta la somma sono ducatonì	n° 2200
Per la fabrica verso il stretino	
Li vole per detta fabrica mura et voltato et stabelita li vole prede n.° 937000, a ragione di ducatonì per cadauno miara quattro et mezo computato calcina sabia et tera	
si che il tuto monta ducatonì	n° 4220
Per madonì sutili miara n.°12 a ragione di ducatonì 7 et mezo monta ducatonì	n° 90
madonì grossi miara n.° 6 a ragione di ducatonì 11 con la tera da murare monta ducatonì	n° 75
per li coppì miara n.° 17 a ragione di ducatonì 7 per ogni miara monta a	n° 119
tempiaro per detta fabrica ducatonì	n° 32
per li canteri ducatonì	n° 30
per li travi armati feniti ducatonì	n° 60
per le piane per il teto ducatonì	n° 45
per li telari namurarati et mess nel cupo dil teto ducatonì	n° 42
per il feramento cioue giave stafe goghi da canteri ducatonì	n° 146
per li canali con soi feramenti ducatonì	n° 100
per ussi et finestre et telari et forniti	n° 130
<hr/>	
Totale ducatonì	n° 5089
+	
per interire li volti di soto et sopra ducatonì	n° 20
per legname da ponti et conche et cavaloti sege [seghe]	
penacoli conche aspe et centoli armadura ducatonì	n° 150
per la fatura de li maestri che fara detta fabrica li vole per cadauno miara misurato in opera libre dodeci et mezo si che sendera alla soma di miara 937000 monta ducatonì	n° 1200
per il vino si pagara ogni 100 ducatonì 14	

si che sendera la soma di ducatonì	n° 188
<hr/>	
Totale ducatonì	n° 1558
La spesa et robba va per il partamento della fabrica di Santa Lucia verso la strada granda :	
prede n.° 109360 a ducatonì 4 con la tera da murare monta ducatonì	n° 440
madonì sutili n.° 5000 a ducatonì n.° 7 e mezo per miara monta ducatonì	n° 37 e mezzo
per li canali di rame et soi ferì et gochi ducatonì	n° 100
per le giave di ferro per li volti ducatonì	n° 40
per la sabia et calcina per fenire de dentro et di fuora ducatonì	n° 50
per il tereno da interire li volti ducatonì	n° 8
per la zonta al teto legnami et coppì ducatonì	n° 25
per finestre n.° 20 a ducatonì 3 l'una ducatonì	n° 60
per ussi n.° 7 a ducatonì 2 l'uno monta ducatonì	n° 21
per utensili et ponti centoli ducatonì	n° 30
per il vino che fara bisogno per detta fabrica ducatonì	n° 25
per fatura a levare il teto ducatonì	n° 15
per la stabelitura della fazata di fuora via et di dentro ducatonì	n° 20
per la fatura della fenemente della fabrica ducatonì	n° 150
per li legnami per il cufeto (? cupeto ?) di dentro et fuora via braza 162 ducatonì	n° 50
<hr/>	
monta ducatonì	n° 1060
Per la fabrica di Santa Lucia (riassunto dei totali):	
la fabrica verso la strada granda sono di spesa di ducatonì	n° 1060
la fabrica che sono verso il stretino sono in capo della sariola sono di spesa di ducatonì	n° 6647



la fabbrica del refetorio et logge sotto et sopra sonno di spesa di ducatoni	n° 2200
-----	
tutta la somma de tutta la fabbrica ducatoni	n° 9907
fattura del Fontanella computata insieme col vino	L. 20450
fattura del Causa col vino	L. 20632 soldi 10

**DOCUMENTO 16****FONTE:** A.S.Mi**FONDO:** Religione p.a., b. 4386**DATA:** 23 giugno 1623 in Genova**OGGETTO:** Contratto (scrittura privata) redatto a Genova tra il Preposito Generale della Congregazione Somasca Maurizio de Domi e i mastri da muro Bartolomeo Rinaldi, Domenico Rinaldi e Antonio Rizzolo.

“Fu stabilito accordo tra Illustrissimo Reverendissimo Preposito don Maurizio de Domi Preposito Generale della Congregazione di Somasca per una parte, e maestro Bartolomeo Rinaldi, maestro Domenico Rinaldi, e maestro Antonio Rizzolo per l'altra, tutti tre fabriceri, perche vadano a Cremona, e lavorino nella fabbrica nostra del Collegio di S. Lucia dell'arte loro di murare con patto, conditione che se gli paghino ventiotto soldi il giorno di moneta corrente di Genova per ciascuno, con darli anco camera, e letti forniti per dormire, valendo la doppia di Spagna lire undici e soldi quattordici; la doppia d'oro di Genova e di Fiorenza lire undici soldi dodici, la doppia d'Italia lire undici soldi dieci, il zecchino lire sei soldi dieci, l'ongaro lire sei soldi sei, la mezza doppia d'argento lire cinque soldi otto, il ducato lire quattro soldi [?], il Crosone, o vero il pezzo da otto reali lire tre soldi tredici.

Non restando noi in obbligo di darle vino ne altro. Essi all'incontro si obligano d'attendere con diligenza, et con sollecitudine al lavoro con dovere in tutto, e per tutto dipendere dalla volontà e dal giuditio del suddetto Padre, e dal Padre Preposito di Santa Lucia. Perciò si è fatta la presente scrittura, che pretendono debba avere forza d'ogni più rigoroso instrumento, e si è sottoscritta da ambe le parti, questo di et anno sopradetti.

Se gli sono pagate quattro giornate per il loro viatico, con lo sborso di scudi tre d'argento e soldi dodici di Genova, et un ducato di donativo”

Seguono le firme:

“Don Maurizio de Domi Preposito Generale confermo quanto di sopra.

Io Mastro Bartolomeo Rinaldi afermo quanto di sopra.

Io Domenigo Arnoldo confermo come di sopra.

Io Antono Aricolo confermo quanto de sopra”.

**DOCUMENTO 17****FONTE:** A.S.Mi**FONDO:** Religione p.a., b. 4386**DATA:** 28 settembre 1623

**OGGETTO:** *Contratto (scrittura privata) tra il Preposito di S. Geroldo Pietro Porro, Filippo Mozzanica Preposito di S. Lucia e Nicolò Spinola, Rettore di S. Pietro in Monforte di Milano e Maestro Bartolomeo Rinaldi di Rosi, territorio di Lugano (Diocesi di Como) per vari lavori da farsi alla fabbrica del collegio di S. Lucia di Cremona. Con capitolato.*

*Nella busta esistono due copie della scrittura privata, entrambe con firme autografe.*

“Con questa scrittura quale haverà forza di giurato instrumento quale si doverà anco fare con più comodità dal notaro conforme al qui contenuto, nel quale promette mastro Bartholomeo Rinaldi di Rosi territorio di Lugano diocesi di Como alli RR. PP. d. Pietro Porro Vis.e [= Visitore] della Congregazione di Somasca e preposito di S. Geroldo d. Philippo Mozzanica preposito di S. Lucia e d. Nicolò Spinola Rettore in S. Pietro in Monforte di Milano.

Primo di stabillire la facciata maestra della fabrica di S. Lucia di questa Città di Cremona cominciando dalla stabillitura et imbiancatura del strettino fino al cantone della Chiesa inclusivamente, e dal tetto sino al cornisone sopra la porta grande otturando le nicchie.

2° di stabillire di tutto ponto le sei camere e corridore verso la strada maestra cioè tirar le sue tramezzate, gettare li volti, interire e sallicare incrostare et imbiancare li muri e fare tutto quello ch'aspetta all'arte dello muratore.

3° stabillire come sopra le nove camere che sono verso la strada picciola cioè gettare e compire li tre volti uno sotto il tetto di matone in piano tanto sopra le camere come sopra il corridore, 2° et terzo volto di grossezza di una testa come sono li altri già fatti, e fare tutto quello che si è detto verso la facciata maestra.

4° Allargare la camera ove habita f. Periclo e ridurla e stabillirla alla forma dell'altre.

5° In una delle nove camere al primo corridore che sarà giudicata più opportuna fabricare li luoghi communi cioè fare il suo condotto e carrogetto [sic], cavare la terra che fa di bisogno, eccettuando però il volto sopra la cantina sopra il quale sarà fondato, che doverà farsi a spese de Padri di materia et opera.

6° Riformare le scale dell'ultimo corridore con li volti che mancano con stabilirli di tutto ponto, e tutte le sudette opere s'intendono fatte a spese del sudetto mastro Bartholomeo così quanto all'opere di maestri che lavoreranno, come di garzoni che serviranno.

Primo dall'altra parte promettono vicendevolmente li sopradetti Padri di sborsare e pagare al sudetto Mastro Bartholameo Rinaldi per intero prezzo e pagamento di tutte le sudette opere essendosi così convenute le dette parti lire mille trecento venticinque di moneta di Genova dico ... L. 1325.

2° dargli il vino che farà di bisogno per un maestro di cazzola e per tutti li lavoranti che lavoreranno in detta opera.

3° dargli tutta la materia necessaria che s'adopra nello lavorare come secchie zappe badili e cose necessarie per detta opera.

4° le lire mille trecento venticinque sarà tenuto il Padre don Philippo Mozzanica preposito di Santa Lucia pagare in termini sei cioè lire ducento per volta cominciando il primo pagamento giorni quindecim dopo il principio di detta opera, li altri tre settimane dopo ciasched'uno pagamento, eccetto il sesto che sarà dopo il compimento di tutta l'opera e sarà di lire trecento venti cinque.

E questi accordi, patti e conventioni per maggiore corroboratione ed osservanza doveranno essere sotto scritti d'ambi le parti alla presenza di doi testimoni quali parimente si sottoscriveranno.

Io. Gio. Pietro Porro Visitore, e Preposito di San Geroldo affermo e prometto.

Io D. Filippo Mozzanega Preposito di S. Lucia affermo.

Io. D. Nocolo Spinola rettore di S. Pietro di Monforte di Milano affermo quanto di sopra.

Io Mastro Bartolameo Rinaldi afermo quanto di sopra et prometo di fare il deto lavoro conforme si contiene in deto scritto.

Io Francesco Cipelli afermo et fui presente quanto di sopra.

Io Gasparo Antonio Crecho affermo quanto sopra".

In calce ad una delle due copie c'è il confesso di completo pagamento, redatto nel collegio di S. Vitale e Geroldo, firmato da Bartolomeo Rinaldi il 27 aprile 1624. Il muratore dichiara di aver ricevuto dal molto Reverendo Padre d. Maurizio de Domi,

Preposito Generale della Congregazione di Somasca per mezzo del Padre don Filippo Mozzanica Preposito del Collegio di S. Lucia di Cremona, in più partile lire 1069 e soldi 17, e al momento dallo stesso Padre Generale riceve il saldo di L. di Genova 255 soldi 3, che in totale fanno L. 1325 di Genova, come convenuto, conforme ai capitoli che si contengono nella scrittura privata. Testimoni: Marco Aurelio Luciano e Francesco Fachinetti.

Segue un altro confesso di completo pagamento e soddisfazione, redatto in data e luogo come sopra, firmato da tutti i maestri che hanno lavorato alla fabbrica: Bartolomeo Rinaldi, Domenico Rinaldi (che si firma "Io domenecho arnoldo crivo dimio mano propio"), Antonio Riccioli (si firma Antonio Ricolo) e Lorenzo Milano (si firma Lorenzo Mirano, e scrive bene). Dicono di essere stati pagati "di tutte le giornate, e lavori fatti nella fabrica del Collegio di Santa Lucia dal primo di luglio 1623 sino alli 10 settembre 1623 che habbiamo lavorato a giornata in detta fabrica". Stessi testimoni c. s.



**DOCUMENTO 18****FONTE:** A.S.Mi**FONDO:** Religione p.a., b. 4386**DATA:** 12 gennaio 1628**OGGETTO:** *Contratto (scrittura privata) tra il Preposito di S. Lucia Pietro Porro, e i muratori Giacomo e Marco de Maglioni di Valenzengo, territorio di Vercelli, Redatto a Cremona.*

“Con la presente scrittura qual dovera haver virtù di publico et giurato instrumento, si obligano Giacomo et Marchio de Maglioni della Terra di Valenzengo Territorio di Vercelli di interire tutti li volti del compartimento della fabrica nova di S. Lucia ed sopra et a mezzo et a basso in bona forma mettendovi tutta la terra che fara bisogno per solarli (?) et calando calino a loro spese et questa terra la piglieranno nelle cantine che sono sotto il Refettorio cucina et andito, cavando tutte cantine sino al piano necessario. Dall'altra parte il d. Preposito di Santa Lucia si obliga e promette dare alli sudetti Giacomo et Marchio lire cento novantadoi e mezza di moneta usuale corrente dico ..... £ 192: 10.

Per il prezzo di detta opera senza vino et di più li promette di servire dell'aspa et corda di un pavone (?) per toglier la terra et di tre cavagne, cioe due armate e l'altra ... (?) di due carrette. Con questo pero che il sudetto Padre non sia obligato dare piu di quindici soldi il giorno per ciascheduno di quelli che lavoreranno e dopo haveranno interito tutti li volti di sopra dargli il coprimento della terza parte di tutto il prezzo cosi l'altra terza parte dopo interiti li secondi et il compimento di tutto dopo che saranno finiti d'interir bene li ultimi a basso.

Con patto che butino da parte i rotami di pietre che si troveranno nel cavar la terra e romper se vi fosse qualche pezzo di muro overo pilastro et toglier tutto ugualmente sino al piano.

Con patto ancora che finito di cavar la terra sotto al Refettorio andito e cucina se non haveranno finito di interire piglino di quella che è sotto il Refettorio novo.

E perché questa è la verità dell'accordo tra le sudette parti dovera essere sottoscritto dalle medeme parti per la inviolabile essenza di quanto si contiene in esso.

D. Gio. Pietro Porro Preposito di Santa Lucia affermo et prometto quanto di sopra.

Io Marchantoni Rechanatti fui presente al detto acordio et mi sono sottoscritto a nome de li sudetti Marcion [sic] et Giachomo Malioni per non saper essi scrivere.

Adi 16 gennaio 1628 dato a M. e Giacomo Maglioni a conto dell'acordio fatto con loro per interire i volti come in questo foglio L. 15

Adi 23 dato a Melchiorre [sic] et Giacomo sudetto a conto L. 20

Adi 27 dato a conto L. 11: 10

Adi 29 dato a conto L. 13: 10

Adi 2 (?) febbraio dato a conto L. 6

Adi X dato a conto L. 10

Adi 12 dato a conto L. 49

Adi 20 dato a conto L. 20

Adi 6 marzo dato a conto L. 16

-----  
161

Adi 19 aprile 1628 dato per compita soddisfazione alli sudetti L. 31: 10

Adi 19 detto fui presente per il compito pagamento fatto dal Padre Preposito di Santa Lucia ali infrascritti Mercion et Giachomo Malioni et chompagni.

Io Marchantoni Rechanatti".

**DOCUMENTO 19**

**FONTE:** A.S.Mi

**FONDO:** Religione p.a., b. 4386

**DATA:** 6 agosto 1629

**OGGETTO:** *Accordo (scrittura privata) tra il Preposito di S. Lucia e il signor Tommaso Stanga, proprietario della prima fornace fuori Porta Po, per la fornitura di 70mila mattoni. Accordo stipulato a Cremona.*

“Fu fatto acordio col presente scritto tra il Padre Preposito di Santa Lucia, et il Signor Tommaso Stanga patrone della prima fornace fuori della Porta di Po’, che detto Signor Tommaso sia tenuto dare settanta mille pietre più o meno conformi al bisogno, che siano ben cotte, e della dovuta buontà e grossezza al Collegio di Santa Lucia condotte a sue spese in detto Collegio a ...tutione ? del Padre Preposito.

E detto Padre Preposito s’obliga dare lire di moneta corrente trentasette dico 37 il migliaro in tre partiti cioè scudi 50 quando saranno portati ... ? tredici migliara, altri 50 quando saranno pronti da portare, et il rimanente del denaro che sarà per computo doj ...trine ? della suddetta robba a Natale prossimo venturo e per corroboratione della presente scrittura ambe le parti si sottoscrivono.

Io D. Desiderio ? Cornalba Preposito accetto, e prometto come sopra con mio giuramento.

Io Tomaso Stanga affermo e prometto con mio giuramento quanto di sopra si contiene”.

**DOCUMENTO 20****FONTE:** A.S.Mi**FONDO:** Religione p.a., b. 4386**DATA:** 18 ottobre 1629**OGGETTO:** Capitolo (scrittura privata con valore di pubblico istrumento) tra il Preposito di S. Lucia e il capo mastro Antonio Recanati.

“Con la presente Giurata che le parti vogliono habbia ragione di autentico Istromento il P. preposito di S.ta Lucia da mastro Marco Antonio Recanati Cappo mastro de muratori riceve sopra di se di fare due coridori con cinque camare in volto, una scala con suoi anditi sotto, e sopra, che tiri sino al volto superiore della camera che è vicino alla scala dove si è fatto il capitolo, sotto li seguenti patti, et conditioni, cioè

Primo. Che tutta la fabbrica che resta da farsi sia fatta da due maestri almeno ho più bisognando che siano pratici nel mestiere, con l'assistenza e guida di detto Recanati il quale habbi da fare che la fabbrica sia ben sicura, e nascendo ruina ho apertura notabile per difetto suo, o de suoi maestri sia tenuto rifarla alle sue proprie spese, e che le muraglie, o sparzalie come si dicono siano fabricate dritte con ogni deligenza, et essendo fatte storte senza il consenso del P. Preposito possi detto padre preposito farle disfare al detto Recanati, et sia tenuto rifarle a sue spese con mettere la robba et la fatura il che se intende anco in evento che qualche muraglia ruinasse per non esser stata da lui ben fatta.

2. Che sia tenuto detto Recanati dar due mani di calzina cio...[strappato] con due mani di bianco, tanto alla fabbrica già fatta quanto a quella da farsi, e ciò con ogni deligenza [strappo] dentro compitamente il tutto ne di fuori. [Strappo] alla fassia solamente, stabelire in oltre [strappo] del portico le finestre delle camere, et della [strappo] sono tutte le altre già stabelite mettendo [strappo] polongeri polengherini canette (?) come farà [strappo] et saligherà li due portici inferiori et [strappo] cinque camere nove, et mettera la terra dove [strappo] camere siano in volte con la fascia.

3. Che il coridore di sotto sia fatto a crociera come ancho quello di sotto nianti alle Camare ho in altra maniera come più piacerà al P. Preposito. Il qual intende, e vole che si lavori a piacimento suo volendo aver pieno sopra intendenza a detta fabbrica, e vol dare questa facoltà in assenza sua, a chi più a lui piacerà, come anco intende haver libertà di far veder l'opra da qualche perito mentre si fa se sarà di suo gusto.



4. Che nel loco designato faci la scala con suoi anditi, e tirino le muralie che bisognano sino sino sopra il volto della Camera del R. P. Generale in cima della quale faccia il cornicione, e più faci i lochi comuni conforme al disegno fatto avvertendo che si faccia il tutto sicuro onde nascendo qualche ruina di muraglie o altro danno vole il padre proposito che risarcisca tutto il dano a sue proprie spese.

5. Che li due corridori sotto, e sopra con le cinque camare e la scala sino al piano della Camera del P. Generale siano finite di tutto punto per la dominica di Passione della prossima [strappo] ..ia Quadragesima 1630 sotto pena al detto Recanati di [strappo] ..are ducatonì 20 pur che non sia impedito da infermità.

6. Che detto Recanati stabelito che siano detti Capitoli, et firmati dalle parti habia da proseguire incesantemente la fabbrica sino alla total perfezione pur che non sia impedito da infermità o da altra disgratia che lo privi della facultà di operare, altrimenti possi il P. Preposito a ogni patto ( ? ) poterla ( ? ) terminare a spese sue.

7. Che nelle misure da farsi nelle murallie che fabbricherà da hoghi (sic) in anzi sia compresa ogni altra fatura sopra acenata, et pagandosi le dette muralie se intenda pagato ogni altra fatura e il tutto sopra acenato.

8. S'obliga al incontro il P. Preposito di Santa Lucia metter la robba che fara bisogno per detta fabbrica, et dare undici libre et mezza per ogni miliaro di pietra che metterà in opera murate stabilite et imbiancate come si è detto et che ciò sta effettivamente.

9. Promette di sborsare il denaro al detto Recanati ogni otto giorni a ratta porzione dell'opra ciove delle tre parti due, tratenendosi la terza parte per la stabelitura che si doverà far nel fine quale quando si farà sarà de mano in mano pagata, darà il vino mischiato ho torchiato come potrà havere et per il [strappo] una parte quanto l'atra non habbia a ritirarsi dalla fatta conventione vogliano ambe due che se una si ritirerà debba pagare all'altra [strappo] senza contradictione e senza lite.

Si è di più stabelito che il P. Preposito faccia tagliare matoni [strappo] come anco che a sue spese faccia far il fosso dove [strappo] la materia de luoghi comuni, e che il Recanati [strappo] scalini di marmore se le saranno dati senza che [strappo] nelle misure quale misure le parti intendono [strappo] da misuratori come dicono li capitoli e non altrimenti [strappo] da intendere come sta esposto la muraglia [strappo] una di due per due et li volti per 3".

**DOCUMENTO 21****FONTE:** A.S.Mi**FONDO:** Religione p.a., b. 4386**DATA:** 19 giugno 1634, in Cremona**OGGETTO:** Capitolato (scrittura privata con valore di pubblico istrumento) tra il Preposito di S. Lucia e il capo mastro Jacobino Buregone (Bargone, q. Bargoni). Estratto dal "1634 e 1637. Libro della fabbrica del Collegio di Santa Lucia".

"Capitoli per la fabrica de RR. PP. Di Santa Lucia, che di presente si pretende fare, cioè per l'abbassamento delle dette camere et corridore.

Con la presente giurata, che le parti vogliono habbi vigore d'autentico istrumento, il Padre Preposito di Santa Lucia dà a Meser Jacobino Buregone capo Mastro de Muratori, come esso riceve sopra di sé l'impresa d'abbassare tutta quella parte di fabrica di sopra verso il Po', all'altezza, dritura, cornici, gole, fascie, et ogni altra fattura dell'altre due parti, comprendendogli sette camere in volta verso la corte, et un corridore pure a volto, et più alto di quello delle camere con le sue fenestre proportionate corrispondenti a quelle da basso, comportandolo la fabrica, con fascia al fine di dette fenestre dall'una, e l'altra parte con gola e cornici verso il Po' sotto li coppi, che escono in fuori un braccio almeno per scoder l'acque, con finire di più di voltare, salicare, imbiancare quel pezzo di corridore, che resta; far la scaletta, che porge di sopra a madonazi tagliati col fenestrone in capo a corispondenza delli altri sotto li seguenti patti et conditioni cioùe:

Primo. Che detta fabrica, che prende da farsi al presente, sia fatta da doi Maestri almeno, e più bisognandone, pratici nell'arte con l'assistenza, e guida di detto Mastro Jacobino, il quale habbi dà fare, che la fabrica riesca bene sicura, e nascendo ruina, o apertura notabile per difetto suo o de suoi Mestri, sia tenuto rifarla a sue proprie spese, e che le muraglie, sparzaglie cioùe, e tetti sieno fabricati con ogni diligenza unendo le cantonate perfettamente, et essendo fatte diffettose senza in consenso del Padre Preposito possi detto Padre farle disfare a mastro Jacobino a sue spese, mettendogli robbe, et fattura, il che s'intende anco in evento che qualche muraglia, o tetto ruinasse per non esser stata da lui ben fabricata, ovvero che la fabrica già fatta e principalmente il volto del Capitolo patisse apertura, o cosa che sia di danno per il troppo carico, o poca destrezza nel ripore, e lavare i travi, obligandosi a mantenere sicura tutta detta fabrica almeno per tre anni intieri, dopo che sarà del tutto compiuta.

2.do che sia tenuto detto Mastro Jacobino dare due mani di calcina magra, e grassa, con due mani pure di bianco alla fabrica già fatta, e da farsi come sopra; Dalla parte verso il Po' sino al fine delle finestre del Capitolo con una mano sola conforme stà il resto, ma sopra le cornici e fascie, e da di dentro per tutto, con le due mani di calce, e bianco, stabilendo fenestre, fenestroni, mettendo le stanghette, polengheri, polengherini, canette a dette fenestre, et usci, saligarà le camere, coridori, mettendo la terra, ove bisognerà, e le camere rieschino d'altezza almeno di braccia sette con fascia, e volto almeno a terzo, e tutti si farano in calcina.

3° che nell'abassar del tetto, facci le tre giouè [cioè] in quel modo li parerà, mà che siino secure, l'altre parti sosterà con piloni drizati sopra le muraglie maestre, con muro pieno di tre teste facendo, che il tutto camini ugualissimo all'altre parti, rimettendovi i canali vecchi à suo luogho e ponendo i nuovi à quella parte contigua, prevalendosi più che sarà possibile de travi piani, et altre materie, che già sono in opera, o si ritrovano in Collegio protestando il Padre Preposito volere, che si fabbrichi a piacimento suo con trattenersi piena e total soprintendenza a detta fabrica, et in assenza sua, farvi sopra intender altri; Avertendo, che in questi Capitoli ogni volta, che si nomina fabrica, s'intende della soprannominata.

4° che sucessivamente sia tenuto Mastro Jacobino proseguire sino al fine la fabrica dopo haverla cominciata con li debiti operarii, escluso il caso di infirmità o di pioggia, altrimenti possi il Padre Preposito ad ogni prezzo farla terminare à sue spese.

S'obliga al incontro il detto Padre Preposito metterci tutta la materia, che farà bisogno per detta fabrica, et questa basta sia o in corte, o in giardino volendo che ove potrà adopri materia vecchia.

Promette l'istesso Padre Preposito per fattura di detta fabrica pagargli ducatonì cento quindici di lire undici e meza l'uno in tutto, ogni otto giorni a rata porzione dell'opra, e cioè delle tre parti due, trattenendosi la terza per la stabilitura, che si dovrà fare nel fine quale facendosi sarà di mano in mano pagata, et per il vino se li promettono lire quatordecì ogni cento lire, et in fede ambe le parti si sono sottoscritte, con l'infrascritti testimoni.

D. Gioseffo Malvezzi (o Mabrezzi) Preposito di Santa Lucia prometto come sopra.

Io Jacomo Bargoni afermo comme di sopra.

Io Gio. Battista Vertua CMS (capomastro ?) fui presente per testimonio

Io d. Paolo Martucci fui testimonio.”

In una copia del contratto sono aggiunti i pagamenti, in calce:

“Adi 19 giugno hebbe da me D. Gioseffo Mabrezzi (o Malvezzi) per caparra detto

Mastro Jacobino dobie n. 3	L. 99
Adi 24 detto	L. 66
Adi primo luglio	L. 132
Adi 8 detto	L. 175
Adi 10 detto	L. 60
Adi 11 detto	L. 32 soldi 10
Adi 12 detto	L. 111
Adi 22	L. 150
Adi 6 settembre	
datto in più volte	L. 335 soldi 10
TOTALE	L. 1131”

**DOCUMENTO 22****FONTE:** *A.S.P.S.Ge***CATALOGO:** *Luoghi N. 83, b. Crem. 43***DATA:** *16 agosto 1636***OGGETTO:** *Accordo con l'arch. B. Volta per il colonnato.*

A di 16 agosto 1636

Con la presente meser Bertolino Volta s'obbliga di fare tre colonne con suoi fondamenti simili in quantità, e qualità a quelle che sono in S.ta Lucia, che con le tre nominate devono servire per il portico da farli nel Collegio di S.ta Lucia: preziate l'una, d'accordo con li P. Preposto di S. Geroldo, e di S.ta Lucia, ducatonì 20: dico venti, l'una e perchè questo contratto habbia forza d'ambi le parti, fatto di commune e consenso: sarà sottoscritto: da meser Bertolino e dalli nominati Padri, si che le tre colonne importaranno ducatonì 60 in fede.

E più promette così d'accordo di fare li fornimenti cioè Base e Capitello: per l'Altare quattro colonne che sono in Collegio di S.ta Lucia per ducatonì venti in tutto. E dette colonne con tutti li fornimenti promette di darle condotte in detto Collegio per tutto il mese d'ottobre.

Dichiarando che detti dinari si otterranno in tre volte et al presente riceve Io don Tommaso Cavazza, preposito di S. Geroldo, Io Jacopo Bengona affermo, Io jacopo Volta affermo quanto di sopra a nome di mio padre per non sapendo lui scrivere.

N.B. Il documento è completato con ricevute di avvenuto pagamento, l'ultimo risale al 5 aprile 1637.







**DOCUMENTO 23****FONTE:** A.S.Mi**FONDO:** Religione p.a., b. 4386**DATA:** 1637

**OGGETTO:** Conti (preventivi?) relativi alle spese da muratore (affidate all'impresario Giacomo Bargoni), per disfare e rifare il portico colonnato nel convento di S. Lucia, escluse le colonne (che sono oggetto di un contratto a parte). Estratto dal "1634 e 1637. Libro della fabbrica del Collegio di Santa Lucia".

"Conto con il quale si è fondato il prezzo di far il portico sopra le collone di marmore, et desfare quello di presente fatto, nel prezzo di ducatonni cento.

Il Portico è longo brazza 51 onze 6 per li fondamenti a pilloni  
misurati pieni de br.za 6 alti et de teste 6: pietre miara 18:960

A drizzare et justar le collone tutte e condur le 4 nel giardino  
sottrate di terra: ducatonni 18.

A far li archi sopra le collone con suoi fenimenti de cornice  
et Architravo intorno alli archi br.za 6 onze 6 (?) alti de teste 4:  
pietre miara 14.

A far li volti tutti a crosera con il suo Archetto per destintione  
sopra li dritti delle collone di sua cresiuta: br.za 9 misurati per  
teste 4 18:860

Per metter le chiavi quale che siano nelle muraglie delle stanze: duc.ni 5.

Per il vino a dicta opra: duc.ni 10.

Per desfare il vecchio, levar le chiavi murate ne solami delle stanze da sopra e  
racomodarle, et desfare la muraglia: duc.ni 15.

Si che vi entra pietre miara 52 in cerca à ragione de misura le quali al minor prezzo  
viene un ducatonne al miaro il che no si fa in opra delicata come questa stabelita di due  
mani et di due mani di bianco et del tutto perfetta e salicata: duc.ni 52.

Per le altre cose le quali si sono messe a cadauna per asutigliar il conto: duc.ni 48.

Totale .....duc.ni 100.

Per la fattura che resta da farsi nel dicto portico che era incomintato, si è fatto conto che  
anche il far del volto stabelitura et altro si po fenirlo con duc.ni 30 che sono da  
debattersi nel sudetto conto de ducatonni 30: resta duc.ni 70.



Mi resta l'aggiustare il metter li conche, sechie, zappe, badili soi stroppe, corda, e condur via la terra e predami il che non si potrà aggiustar con meno de ducatonì 15.

Che M.<sup>o</sup> Jacopino sij obligato far il portico sopra le collone di marmore con soi archi proportionati, et alle muraglie le mezze contra collone, nelli archi farli la fassia di fuori nell'architavo, et sotto il tecchio una cornice proporcionata à dicto finimento. Cossì far il volto tutto a crosiere et sopra li dritti delle collone farli l'archetto di rilievo almeno de un'onza. Metter le chiavi necessarie à dicto corridore o portico, stabelirlo de due mani de calcina, et due mani de bianco, dentro e fuori. Cossì tecchiarlo in buona forma, salicarlo de mattoni, sotto, et infra le collone, e fuori due brazza di pietre in cortello conforme meglio parerà alli M. R. P. e questo se intende in dicta opera si de drizar le collone, et de condure quelle giù in giardino, et cossì anche metterli il vino che bisogna, ad ogni opera di Muratore.

Così deve levar il tecchio, et conservar tutta quella materia quanto sij possibile, et batter abbasso la muraglia del portico già fatto nel prezzo de ducatonì n<sup>o</sup>100.

Che selle debbatta (che si detraggano) dalle L. 518 che dicto M.<sup>o</sup> Jacopino avanza per le avanti accordate opere, come ne apare da un scritto dovendosi far il volto stabelirlo e altro: L. 300.

Che il M. R. P. Proposito sij obligato darli il dicto prezzo ciovè ducatonì per caparra, et ad ogni settimana darli danari alle ratte sì del operato, come del prezzo.

Così li habbino il sudetto R. P. Proposito darli le taglie, rustica, o altro, cossì zappe, badili, conche, e secchie, legnami, assi, feramenti, et ogni sorte de materia in cio necessaria à dicta fabrica, e farli condur via la terra, predami che si farà".

È poi stato aggiunto, da un'altra mano: "quest'ultimo punto si procurerà di superare".

#### **DOCUMENTO 24**

**FONTE:** A.S.Mi

**FONDO:** Religione p.a., b. 4386

**DATA:** 7 gennaio 1637, in Cremona

**OGGETTO:** *Convenzione (scrittura privata con obbligo) tra il Preposito di S. Lucia e il capo mastro Giacomo Bargone, per la muraglia del giardino di S. Lucia, verso la chiesa. Estratto dal "1634 e 1637. Libro della fabbrica del Collegio di Santa Lucia".*

"Con la presente dichiara mastro Giacomo Bargone che si obliga a far la metà di quella parte della muraglia del giardino di S.ta Lucia, quale resta verso la Chiesa, squadrandola alla dritura del cantone della Chiesa, facendo li fondamenti tanto profondi quanto sarà necessario, li quali doverano essere di sei teste, et la muraglia sarà di teste quatro, et si doverà (fare) detta muraglia di terra, eccetto brazza tre verso terra, che si faranno di calzina; et l'altezza di detta muraglia doverà essere di altezza conforme à quella che resta in faccia al bochirale. Et tutte quelle fatture si obliga à farle per lire otto moneta corrente per ogni migliaro, nè saranno obligati li Padri di darli altro, et se li metterà meno subito et si lavorerà sempre con otto maestri. Et in verità di ciò sarà la presente sottoscritta dal R. P. Preposito di S. Lucia, et dal detto Mastro Giacomo alla presenza delli infrascritti testimonij".

**DOCUMENTO 25****FONTE:** A.S.Mi**FONDO:** Religione p.a., b. 4386**DATA:** 7 giugno 1637, in Cremona**OGGETTO:** Capitolato (scrittura privata con valore di pubblico istrumento) tra il Preposito di S. Lucia e i maestri Gio. Maria Pedrai da Como e Gio. da Ponteviso per la costruzione del portico del Collegio. Estratto dal "1634 e 1637. Libro della fabbrica del Collegio di Santa Lucia".

“Si dichiara per il presente scritto qual abbi forza de giurato Istromento qualmente il M. R. P. Proposito di S. Lucia di presente dà sopra di sè il portico di dentro la porta del Coleggio sopra sette collone di marmore d’aggiustarsi in piedi per la fabrica di detto portico à maestro Gio. Maria Pedrai da Como et m.o Gio. di Ponteviso, quali ambi doi in solidum si obliga a far detto Portico in bona et sicura et laudabil forma cioè tutti a crosera coi contra archi nel dritto delle collone verso la muraglia et sotto il suo finimento, cossì tutto fatto e guarnito a fassette et fori delli archi, il suo architravo et sopra il finimento, la sua cornice, il tutto stabilito di due mani di calzina e due di bianco polito, cossì sopra di dicto portico o volto techiarlo de legniami, e coppi in bona forma; cossì solatto di sotto de mattoni, e fra le collone, intendendosi non tagliati e volendoli il suddetto M. R. P. Proposito tagliati le abbi a pagare la tagliatura nel modi che si stilla [= secondo lo stile] in dicta arte.

E questa suddetta opera promettono li suddetti Maestro Gio. Maria e Mastro Gio. farla come sopra nel prezzo de Lire imperiali settecento, moneta corrente in Cremona dico L.700; e il vino per detta opera da loro operata con lavorenti et altri stara dodeci dico n.º 12 di quello fra le parti convenuto.

Cossì facendo detti maestri la sudetta opera benefatta, sicura, et in bona e laudabil forma à giudicio de periti dell’arte et stillo [=stile] del arte.

Il M. R. P. Proposito supra detto li darà li danari à conto ogni fine de settimana a predetti maestri. Cossì li darà le taglie (carrucole) rustica et quello le bisognerà per le collone, travi et altro; cossì li darà la materia in ciò necessaria, cioè pietre, calcina, sabione, terre, legniami, ferri et qual si voglia altra cosa in ciò necessaria, avvertendo che se alcuno de dicti maestri se infermarà, che Dio ce ne guardi, abbino da se mettere altro maestro in suo luogo che sia bono esperto come loro e quando potranno operare in trei

paestri sia obbligati li suoi impresari à crescerlo in dicta opera perciò sbrigare quanto prima la detta fabrica et per fede sarano sotto scritti da ambe le parti et per non sapere loro scrivere faranno una croce alla presenza delli infra scritti testimoni.

Io D. Ag.no Folperti (?) Preposito di S. Lucia affirmo et Prometto come sopra.

Io Carlo Natali ho visto a fare le presenti croci da Mastro Gio. Maria Pedrai e da mastro Gio. Pontivigo acetante il supra dicto acordo, qual scrissi di propria mano et sotto scrivo come testimone.

Io Gio. Batta. Metelli ho visto affare le sopra dette Croci da mastro Gio. Maria Pedrai e da mastro Gio Ponteviso.”

**DOCUMENTO 26**

**FONTE:** A.S.Mi

**FONDO:** Religione p.a., b. 4386

**DATA:** giugno 1637 - 19 gennaio 1638

**OGGETTO:** Elenco delle spese sostenute per le colonne e per la fabbrica del collegio di S. Lucia. Estratto dal "1634 e 1637. Libro della fabbrica del Collegio di Santa Lucia".

“Nota delli danari spesi nelle colonne e fabrica del Collegio di S. Lucia, col Porticho.

Al taglia pietra Bartoli per tre colonne e quattro capitelli, e quattro base fatte a quelle di casa: ottanta ducaton che sono di monete di Cremona	L.960
Più al detto, per le sette sotto base lire cento trentasei, dico	L.136
Più date a m.o Jacopino, come da sue minute in più volte, moneta di Cremona lire cinquecento ottanta nove, e soldi 15, sono	L.589 s.15
Più in calcina pesi 46 con portatori e farla bagnare lire quattro cento decinove	L.419
Più in sei giornate per l'argano per tirare le collonne a segno, a lire otto il giorno, lire quarantotto	L. 48
Più in sabione consumato some sette cento lire centotrenta	L.130
Più per il fitto delle corde da vento (?) lire nove	L. 9
Più im mezzo migliaro di mattoni lire venti	L. 20
Più in quaranta cinque mattonazzi per la cornice lire trentasei	L. 36
Più per far nettare le pietre lire otto	L. 8
Più in coppi presi a S. Geroldo lire settanta	L. 70
Al Parmisano per sabbia some 400 lire ottanta	L. 80
In terra da pittura lire due, e soldi dieci	L. 2 s.10
In bianco lire nove, e dieci	L. 9 s.10
In tanti dati per la fattura del portico, con 24 lire date di più dell'accordo per rimuovere due finestre e due porte lire sette cento ottanta quattro	L.784
In 50 pianelletti lire due	L. 2



In voltare la camera della libreria lire trenta tre	L. 33
In cento pietre per fare le mezze colonne lire quattro	L. 4
In gesso, e bianco lire quattro	L. 4
In tarso (tasso?) quartari 6 lire sei	L. 6
Totale	L. 3359 s.15

In calcina peso 1 e 1/2 lire tredici	L. 13
in mille pietre lire trentanove	L. 39
In fare squadrare la corte lire venticinque	L. 25
In cinque giornate fatte nella scala del novitiato sunti (?)	L. 20
In sei giornate fatte nell'ingresso della porta del nuovo Collegio	L. 20

Adì 27 Settembre 1637 in mille e ottocento pietre per far il padiglione porta del Collegio lire settantadue	L. 72
In fattura del medesimo padiglione lire trenta otto	L. 38
In some duecento di sabbione lire quaranta, dico	L. 40

Adì 10 Dicembre per ricomodare le colonne vecchie poste in opera lire quindici	L. 15
---	-------

Adì 19 Gennaio dati al signor Castiglione per mille e cinquecento mattoni lire duecento trentadue per solare il portico colonnato	L. 232
Totale	L. 514
	L.3359 s.15
Totale	L.3873 s.15

Confesso io infrascritto havere ricevuto dal M. R. P. D. Desiderio Cornalbi Preposito Coll.o nuovo (?) Ducatoni di Milano duecento quaranta sette à fine di fare il Porticho del nuovo Collegio di S.ta Lucia come s'è fatto e si vede.

Sono di moneta corrente L. 2964.

Il speso di più, per haver pagato altri debiti di fabrica come si vede nel foglio contrascritto, è di L. 892 s.7 e questo ve l'ha posto il Collegio di S.ta Lucia.

D. Agostino Folpati Prep.to di S.ta Lucia".

**DOCUMENTO 27**

**FONTE:** A.S.P.S.Ge.

**FONDO:** Catalogo luoghi n. 83, b. Crem. 194

**DATA:** 1790 circa

**OGGETTO:** Progetto per la ricostruzione dell'altare di S. Lucia.

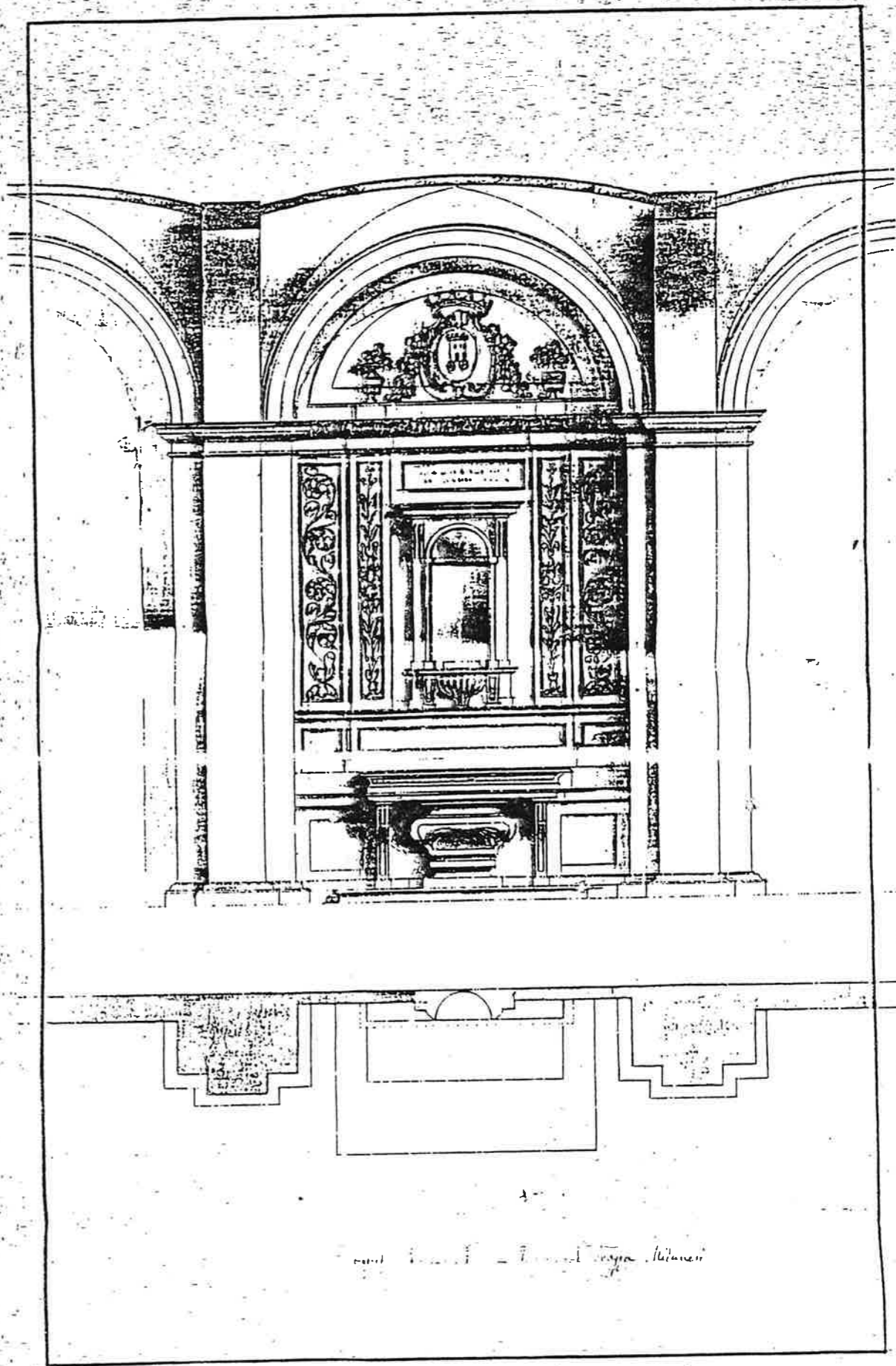

1711 - 1712 - 1713 - 1714 - 1715 - 1716 - 1717 - 1718 - 1719 - 1720 - 1721 - 1722 - 1723 - 1724 - 1725 - 1726 - 1727 - 1728 - 1729 - 1730 - 1731 - 1732 - 1733 - 1734 - 1735 - 1736 - 1737 - 1738 - 1739 - 1740 - 1741 - 1742 - 1743 - 1744 - 1745 - 1746 - 1747 - 1748 - 1749 - 1750 - 1751 - 1752 - 1753 - 1754 - 1755 - 1756 - 1757 - 1758 - 1759 - 1760 - 1761 - 1762 - 1763 - 1764 - 1765 - 1766 - 1767 - 1768 - 1769 - 1770 - 1771 - 1772 - 1773 - 1774 - 1775 - 1776 - 1777 - 1778 - 1779 - 1780 - 1781 - 1782 - 1783 - 1784 - 1785 - 1786 - 1787 - 1788 - 1789 - 1790 - 1791 - 1792 - 1793 - 1794 - 1795 - 1796 - 1797 - 1798 - 1799 - 1800

#### **4. LICENZE EDILIZIE**



**INDICE CRONOLOGICO LICENZE EDILIZIE****DOCUMENTO 1**

*Licenze per riforma esterna edilizia n.19,*

A.S.Cr., Comune di Cremona antiche licenze, b. n.1135, p. 11.

**DOCUMENTO 2**

*Licenze per riforma edilizia,*

A.S.Cr., Comune di Cremona antiche licenze, b. n.1145, p. 14.

**DOCUMENTO 3**

*Licenze per riforma edilizia n. 129, registro1064 del 31/07/1900, Prot.8113 del 2 agosto 1900,*

A.S.Cr., Comune di Cremona antiche licenze, b. n.1145, p. 14.

**DOCUMENTO 4**

*Licenza edilizia Prot.13344 del 18/08/1908,*

A.S.Cr., Comune di Cremona antiche licenze, b. n.1145, p. 14.

**DOCUMENTO N. 1****FONTE:** A.S.Cr.**FONDO:** Comune di Cremona antiche licenze**BUSTA:** n°1135, p. 11**OGGETTO:** licenze per riforma esterna edilizia n°19.

Onorevole Municipio di Cremona

Il Sig. Avvocato Antonio Smancini proprietario della casa distinta al n.3 in contrada Bassa dovendo riordinare alcuni locali di servizio interni, lungo la fronte del vicolo di Pettinari, con rialzo parziale di una tratta di cinta su presenta l'unito testo in pupilo per obbedire alla vigente Commissione di Pubblico Ornato, facendo approvare che vengano confermate, come attualmente, tutte le finestre di antica costruzione, ora murate.

In adempimento del proprio incarico lo scrivente vi ringrazia con stima.

Cremona 17 maggio 1868

Li sottoscritti ritengono ammissibile, la presente proposta

19 maggio

Visto il voto emesso, qui sopra, emesso dalla Commissione di Pubblico Ornato, si autorizza la sezione IV per lo stacco della relativa licenza. Il sindaco

Fabbriche e riparazioni n°5861/124 reg.11 maggio 1868 sez. IV

12 maggio 1868

Alla sezione civile d'ufficio per sottoporre all'esame, e giudizio consultivo della Commissione di Pubblico Ornato l'unito tipo di riforma esterna edilizia.

Il sindaco



Onorevole Municipio  
di Cremona

Il Sig. Avvocato Antonio Sonacini proprietario della casa disposta al N. 3 in front. Piazza, dovendo riordinare alcuni locali di servizio interni, lungo la fronte del locale di Pettinari, con rialzo parziale d'una tratta di cinta — ne presenta l'unito disegno in duplo per sottoporlo alle rispettive opposizioni di pubblico diritto, facendo osservare che nessuno conservato, come attualmente, tutte le finestre di antica costruzione, ora murate.

Per adempimento del proprio incarico lo devolve alla vostra competenza.

Aut.   
 *Luigi Cavigli*





**DOCUMENTO N. 2****FONTE:** A.S.Cr.**FONDO:** Comune di Cremona antiche licenze**BUSTA:** n°1145, p. 14**OGGETTO:** licenze per riforma edilizia.

Cremona li 16/6/1900 all'Onorevole Sig. Sindaco Cremona

Questa Fabbriceria Parrocchiale dei SS. Giorgio e Pietro ha determinato attuare alcune riforme esterne alla Chiesa di S. Lucia, allo scopo vengano approvate da cod. Autorità Comunale a sensi delle vig. prescrizioni regolamentari, mi prego presentare i relativi tipi in duplo, con preghiera di sollecita favorevole adesione.

Coi sensi della massima osservanza

Il presidente

Prot.6448 pres.16 giugno 1900 sez.

21/6/1900

La commissione approva purché le finestre prospicienti via Ruggero Manna vengano aperte a luce rettangolare.

Si consulti la Commissione D'Ornato

L'assessore

PROT.8113 pres. 2 agosto 1900 sez.....

Li 18 luglio 1900

n°35

All'onorevole Sig. Sindaco

Cremona

Urgendo attuare le riforme esterne della Chiesa sussidiaria di S. Lucia, state richieste colla nota 16 scorso mese, in conformità degli annessi tipi, mi rivolgo alla ben nota di lei cortesia perché voglia disporre per la loro evasione che al certo sarà favorevole.

Ringraziandola mi creda alla massima stima

Per la fabbriceria il Presidente Mario Albertoni.

*Al 6448*

*my*



*Cremona*

*Mr. G. Finasco*





FABBRICERIA  
della Chiesa  
DEI SS. GIORGIO E PIETRO

Monumento Nazionale

IN CREMONA

N. 25

li 18 Luglio 1900

All'Onorevole Sig. Sindaco  
Cremona

Urgendo attuare le riforme esterne della Chiesa sussidiaria di S. Lucia, state richieste colla Nota 16 scorso mese, in conformità degli annunciati tipi, mi rivolgo alla bon nota di lei con tanta speranza che al certo sarà favorevole.

Ringraziandola mi creda colla massima stima

Per la Fabbricera

Il Presidente

Mario Albertoni



Handwritten signature



Cremona li 16/6 900

All'Onor. Sig. Sindaco  
Cremona

Questa Fabbricera Parrocchiale dei S. S. Giorgio e Pietro ha determinato attuare alcune riforme esterne alla Chiesa sussidiaria di S. Lucia. Allo scopo vengano approvate da cod. Autorità Comunale a sensi delle vig. Prescrizioni Regolamentari, mi prego presentare i relativi tipi in duplo, con preghiera di sollecita favorevole adesione. Con sensi della massima osservanza

Il Presidente



Handwritten signature

ARCHIVIO DI STATO - CREMONA - PER STUDIO - RIPRODUZIONE VIETATA

ARCHIVIO DI STATO - CREMONA - PER STUDIO - RIPRODUZIONE VIETATA

All'Onorevole Sig. Sindaco

Handwritten notes





24/5-900

La Commissione approva perche' si compili la Commissione  
 le finestre prospicienti Via P. Brate  
 Ruggero Manna vengano aperte  
 a luce rettangolare

L'assessore

Savelli  
 Assessor

**DOCUMENTO N. 3**

**FONTE:** A.S.Cr.

**FONDO:** Comune di Cremona antiche licenze

**BUSTA:** n°1145, p. 14

**OGGETTO:** licenze per riforma edilizia n°129, registro 1064 del 31/07/1900,  
Prot. 8113, 2 Agosto 1900.

La giunta adempiendo il voto favorevole della commissione d'ornato, e sentito il  
 relatore, concede alla fabriceria dei SS. Giorgio e Pietro la riforma e espressa alla  
 Chiesa di S. Lucia, risultante dai disegni tipi -da trattarsi atti, colla condizione però  
 che le finestre prospicienti via Ruggero Manna vengano aperte a luce rettangolare.

Licenza n°129

N. di Protocollo 8113

N. d'ordine del Registro 1004

Mod. N. 101.

Giorno 2  
Mese Agosto  
Anno 1900

Minuta del verbale dell' adunanza tenutasi  
il giorno 21 luglio 1900 dalla

GIUNTA MUNICIPALE DI CREMONA

essendo presenti i Signori:

Ferrari - Sindaco

Noni

Commissario  
ed assenti i Signori:

Battisti - Ferrarini

Amministratore - Landriani  
Vidali

ARCHIVIO DI STATO - CREMONA  
PER STUDIO - RIPRODUZIONE VIETATA

Edile

OGGETTO

licenza per informi traforanti  
edilizia

Proposta del Relatore Sig. *Agost. Lughezzani*

DELIBERAZIONE

La giunta  
avendo il voto favorevole della Commissione  
l'onore, e sentito il Relatore  
Considerata alla fabbricazione di S. Luigi e dietro  
le informi espresse alle Chiese di S. Lucia, risultan-  
teute dai disegni tipi, - de tratterensi atti, - colla  
condizione però delle finestre prospicienti di  
avere sbarrata mediante aperture a luce ret-  
tangolare

*[Large signature]*

Staccata licenza n. 129

*[Vertical signature]*



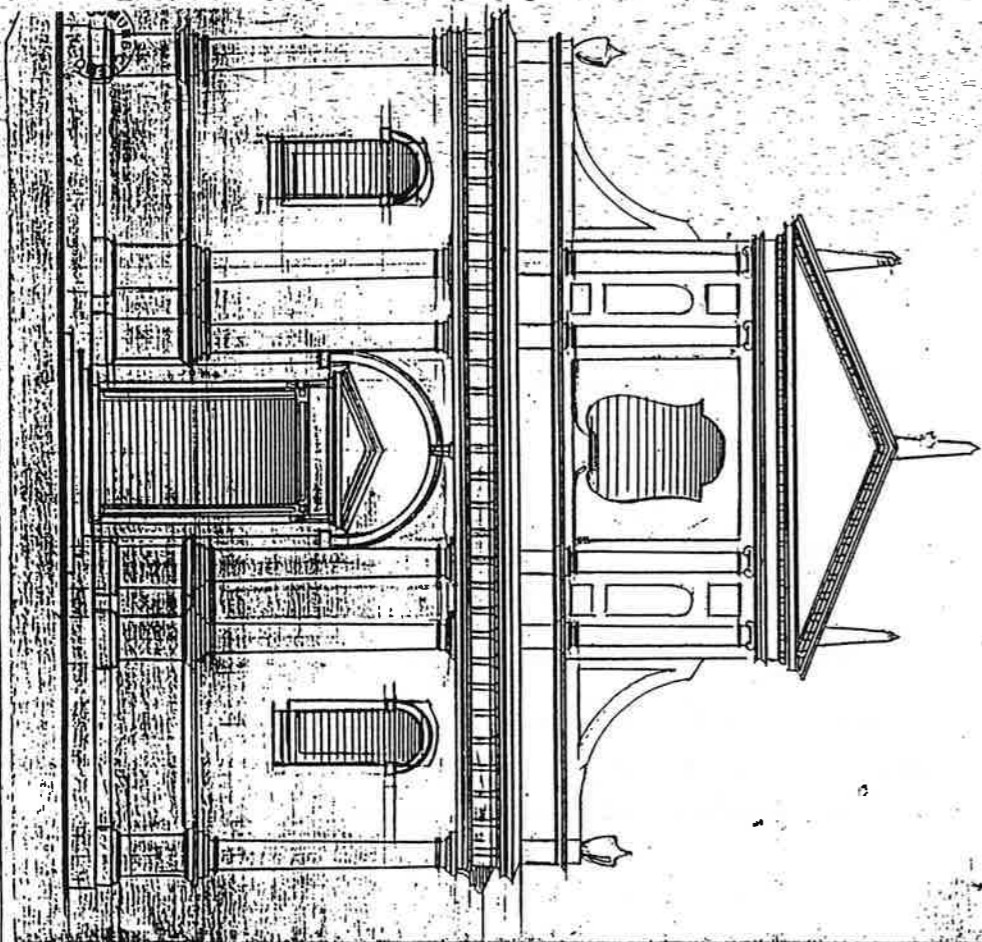

*Prospetto verso sacca*

*Stato attuale e nuove riforme della Chiesa di S. Lucia*

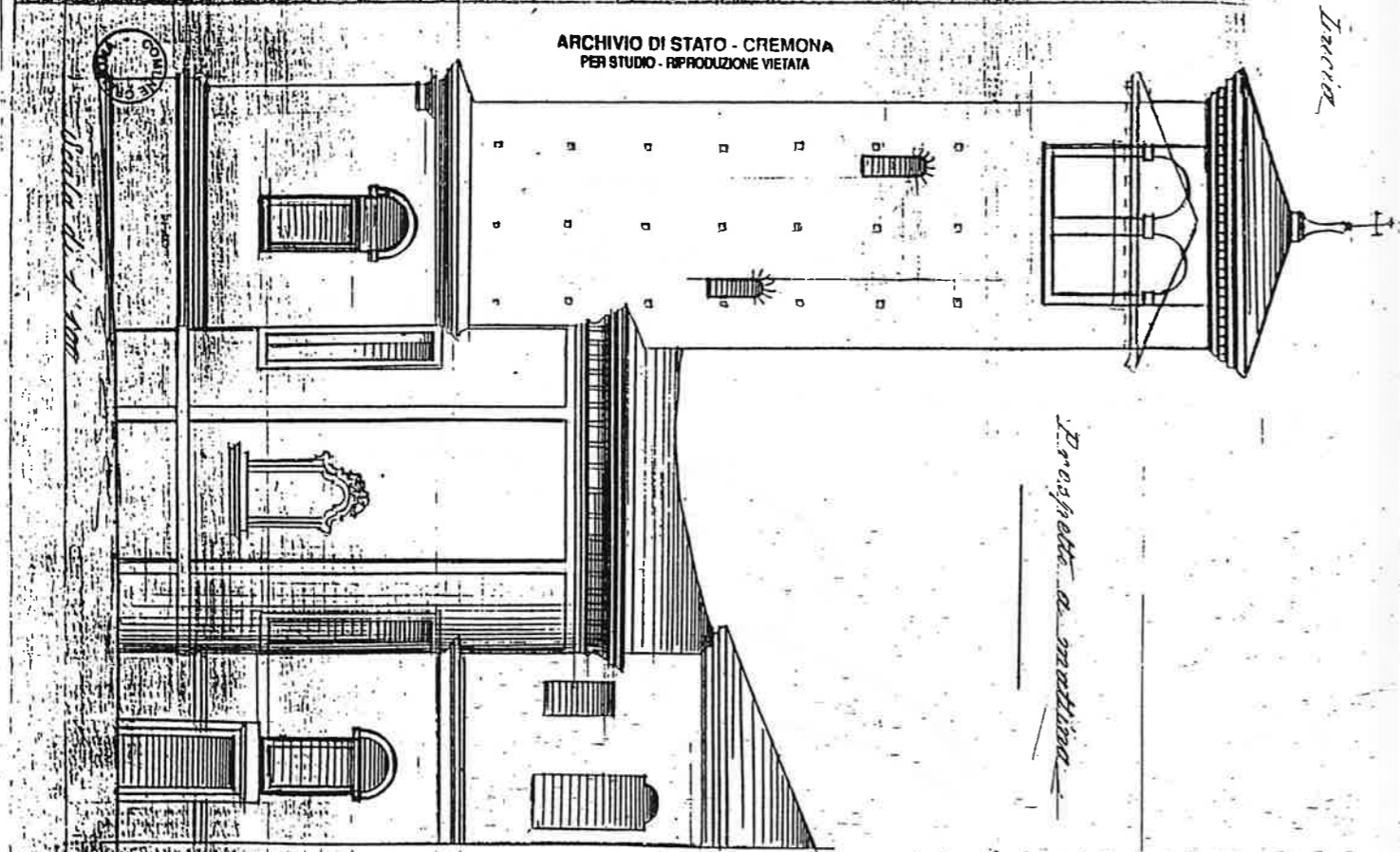

ARCHIVIO DI STATO - CREMONA  
PER STUDIO - RIPRODUZIONE VIETATA

*Prospetto a mattina*

*Scala di 1.10m*

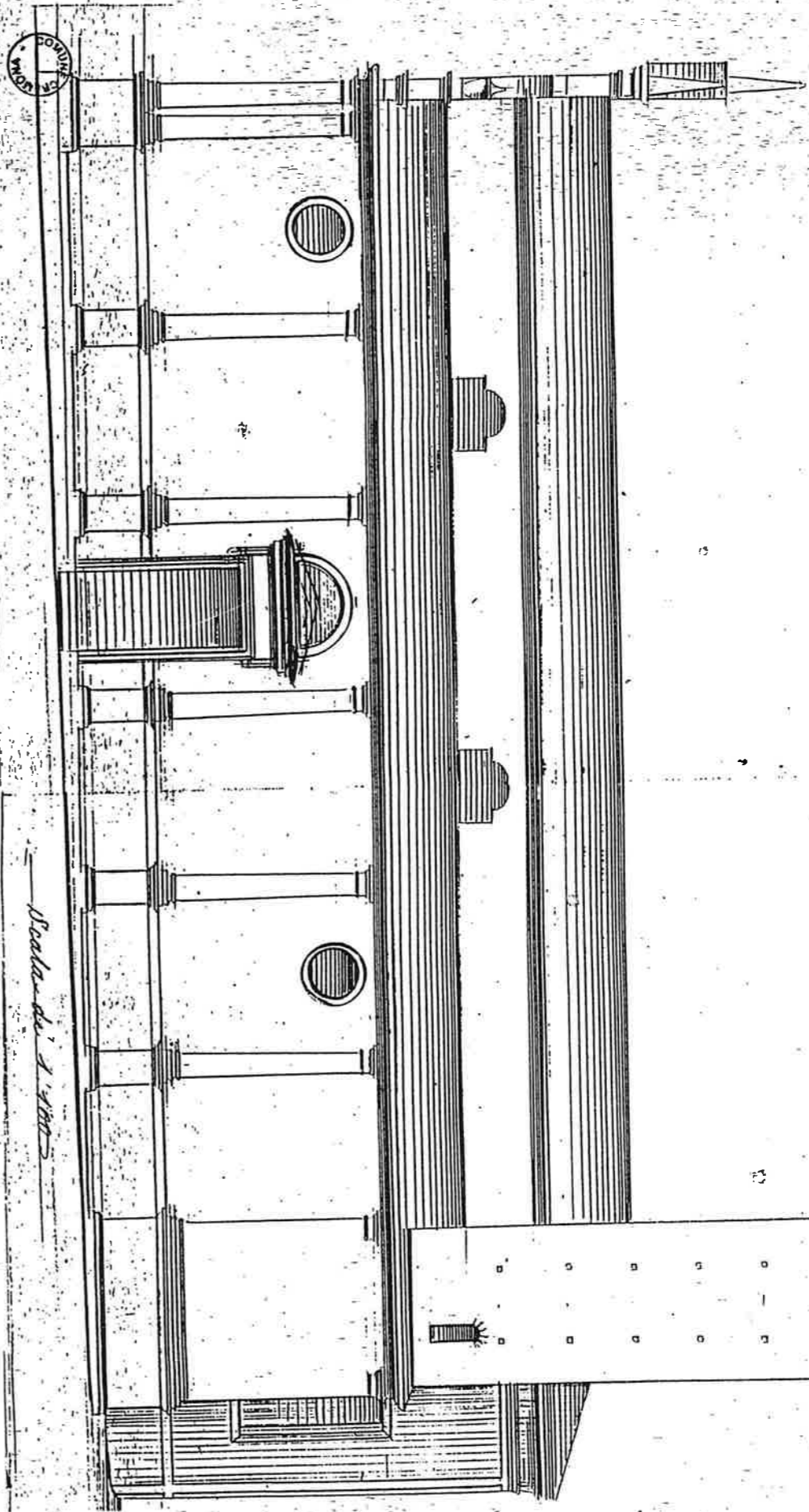

*Fronte di mezzogiorno*

ARCHIVIO DI STATO - CREMONA  
PER STUDIO - RIPRODUZIONE VIETATA

*Stato attuale e nuove riforme della Chiesa di S. Lucia*

*Scala di 1.10m*

**DOCUMENTO N. 4****FONTE:** A.S.Cr.**FONDO:** Comune di Cremona antiche licenze**BUSTA:** n°1145, p. 14**OGGETTO:** licenze edilizia prot.13344 del 18/08/1908.

Illustr. mo Signor Sindaco del Comune di Cremona

Il sottoscritto Cipelletti Alessandro proprietario della casa sull'angolo delle Vie Cannone e Pettinari agli anagrafici n°1 e 2 desidererebbe di aprire un accesso verso la via Pettinari ove attualmente trovasi una finestra.

Il nuovo vano è segnato in rosso sul tipo in seno alla presente e sull'altro testo unito. Nella ferma fiducia di ottenere la voluta licenza vi pregia di coniugare altro foglio in basso in bianco come prescritto.

Con rispetto

Cremona 17 agosto

1908

Il proprietario Cipeletti Alessandro

29.8.908

Il commissario approva

rimessa licenza n°156 del

10.09.1908

COMUNE DI CREMONA  
 N° 12344  
 Prot. 18 Agosto 1908  
 Sez. Edile

Alla Commissione Provinciale  
 L. Brusson  
 1/10/08

29. 8. 1908  
 La Commissione approvata

[Signature]  
 [Signature]  
 [Signature]

[Large handwritten flourish or signature]

Licenza n° 156

10-9-1908

[Signature]

11/9/08

[Signature]

ARCHIVIO DI STATO - CREMONA  
 PER STUDIO - RIPRODUZIONE VIETATA





Illustr. Signor Sindaco del Municipio di Cremona  
Passerani  
Fatto

Il sottoscritto Cipelletti Alessandro  
proprietario della casa sul pignolo  
delle Vie Cambrano e Bettinari, agli  
numeri 1 e 2, desidererebbe di  
aprire un accesso verso la Via Bettina-  
rari ove attualmente trovano una fin-  
estra. Il nuovo vano è segnato in rosso  
sul tipo in senso attuale e nel  
l'altro lato unito.

Nella forma fiduciosa di ottenere la  
licenza di propria di compraventa, altro so-  
glio in ballo in piano, come è preferito

P. e. Cant. 80

in reddito

Cremona 17 Agosto 1908.

Il proprietario  
Cipelletti Alessandro

L. 1. 1. 1. 1. 1.

ARCHIVIO DI STATO - CREMONA  
PER STUDIO - RIPRODUZIONE VIETATA

Prospetto verso la Via Bettinari

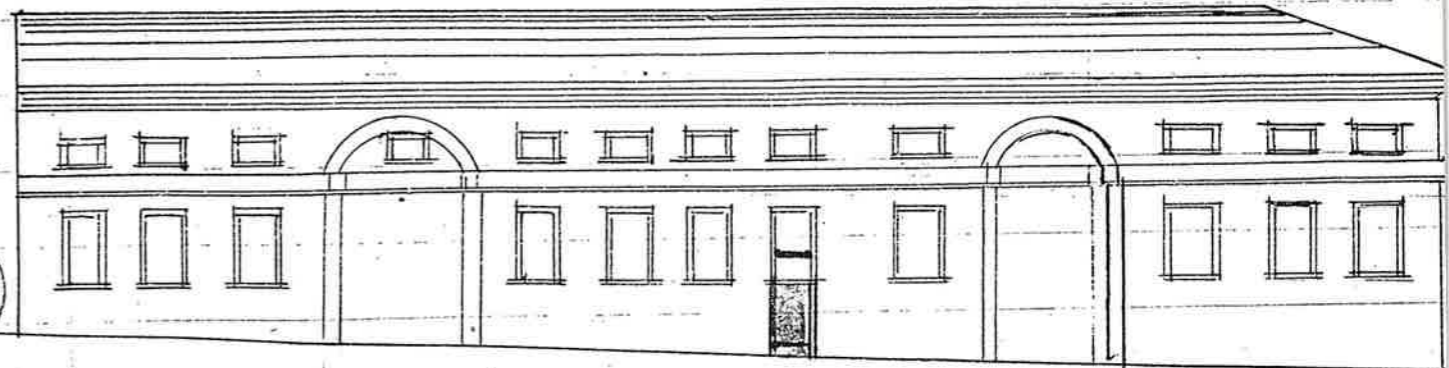

Scala dal 1  
200

L. F. ...